КРЫМСКІЯ ВИНА Им. АЛЬКАДАРЪ СОБСТВ. САДОВЪ
(б.ш. Севастополя)
Петроградъ. ул. Гоголя, 34.
Бр. ШТАЛЬ.

Е13 X
800

СИБИРСКІЙ ТОРГОВО-ПРОМЫШЛЕННЫЙ ЕЖЕГОДНИКЪ

1914-1915.

Единственная Первоклассная
Гостинница и Театръ-Варьетэ
„НОВАЯ РОССІЯ"
Гр. Макаронныхъ. въ г. Красноярскѣ.

934

Акціонерное Общество

С.-Петербургскихъ Товарныхъ Складовъ, Холодильниковъ и Элеваторовъ.

Холодильные Склады и Пакгаузы.

Черниговская ул., № 9.

Храненіе мѣховъ, мяса, рыбы, яицъ, дичи, фруктовъ и ягодъ, молочныхъ продуктовъ и другихъ скоропортящихся товаровъ.

ЕМКОСТЬ ОКОЛО 2.000 ВАГОНОВЪ.

Электрическая Вальцевая Мельница.

Мельница вырабатываетъ слѣдующіе сорта ржаной муки: пеклеванную, сѣянную, отсѣвную, обдирную и обойную.

СУТОЧНАЯ ПРОИЗВОДИТЕЛЬНОСТЬ 30.000 ПУДОВЪ.

О-во покупаетъ по наивысшимъ цѣнамъ зерновые товары, въ любыхъ количествахъ, по всей Россіи, принимая товаръ на мѣстахъ, а также принимаетъ таковые на комиссіонную продажу.

Элеваторы и Склады.

Глухоозерская ул., № 1—3—5—7.

Храненіе зерновыхъ товаровъ, муки, кормовыхъ продуктовъ, растительныхъ маслъ, сахара и др. товаровъ. Экспортъ и транспортировка за границу и въ Финляндію и производство другихъ операцій.

ЕМКОСТЬ 3.500.000 ПУДОВЪ.

СОБСТВЕННЫЯ ПРИСТАНИ

на Большой Невѣ у истоковъ Обводнаго канала.

Плавучіе элеваторы О-ва производятъ перегрузку до 10.000 пуд. зерна въ часъ.

Выдача ссудъ подъ всѣ товары въ Правленіи О-ва: С.-Петербургъ, Полтавская ул., д. № 12.

(домъ Калашниковской хлѣбной биржи).

Выдача ссудъ подъ скоропортящіеся товары производится въ конторѣ холодильника—Черниговская ул., 9.

Телефоны Правленія: №№ 176-96, 209-83, 182-27 и 33-83. Холодильника: №№ 592-78 и 563-76.

Таксы и правила храненія товаровъ высылаются по первому требованію.

95279 E13 800

БЕТОНОМѢШАЛКИ,

Подъемники для строительныхъ матеріаловъ,
Подъемныя лебедки,
Паровыя и моторныя лебедки,
Башенные поворотные краны,

Локомобили, Нефтяные моторы,
КАМНЕДРОБИЛКИ, Раздробляющія машины,
Вальцовки, автомоб. устройства для произв. щебня,
Машины для промывки песка, щебня и гравія,
Пневматическія устройства для трамбованія бетона и буренія,
Копры, экскаваторы,
ПЛАВУЧІЯ и сухопутныя землечерпалки,
Спеціальные строительные центробѣжные и діафрагмовые насосы,
Шоссейные катки, Камнеобрабатывающія машины,
Машины для разрыхленія почвы.

Новѣйшія машины и инструменты для строительнаго дѣла, для желѣзнодорожныхъ и шоссейныхъ, надземныхъ и подземныхъ сооруженій собственной конструкціи.

ВЫСШАЯ НАГРАДА *на международной выставкѣ въ Туринѣ 1911 года.*

ТОВАРИЩЕСТВО

Производства машинъ для надобностей строительнаго дѣла

Шторреръ и К°.

С.-Петербургъ, В. О., Николаевская наб., 11. Тел. 495-81 и 560-41.

Адресъ для телеграммъ: **ШТОРРЕРЪ—С.-Петербургъ.**

Каталоги и смѣты высылаются безплатно и франко.

Страховое Товарищество
„САЛАМАНДРА“,

учр. 1846 году.

Основной капиталъ . . . . . Р. 5.000.000
Кромѣ того имѣются: значительный запасный капиталъ и резервы премій.

I. Страхованіе жизни:

1) капиталовъ на случай смерти:
2) капиталовъ на старость (на дожитіе):
3) приданаго и стипендій и
4) пожизненныхъ доходовъ,

II. Страхованіе отъ огня:

движимыхъ и недвижимыхъ имуществъ всякаго рода.

III. Страхованіе транспортовъ:

морскихъ, рѣчныхъ и сухопутныхъ, а также цѣнностей, пересылаемыхъ по почтѣ.

IV. Страхованіе пароходовъ и судовъ:

отъ всѣхъ опасностей.

V. Страхованіе отъ несчастныхъ случаевъ:

а) **коллективное** служащихъ и рабочихъ на фабрикахъ;

б) **отдѣльныхъ лицъ** отъ всякаго рода несчастныхъ случаевъ **съ возвратомъ** всѣхъ премій послѣ смерти, или безъ возврата премій, а также съ условіемъ отвѣтственности Товарищества за несчастные случаи, происшедшіе **отъ вооруженныхъ нападеній.**

VI. Страхованіе гражданской отвѣтственности

владѣльцевъ автомобилей и прочихъ лицъ передъ третьими лицами за убытки отъ несчастныхъ случаевъ.

Русское В К Э Общество

„Всеобщая Компанія Электричества“.

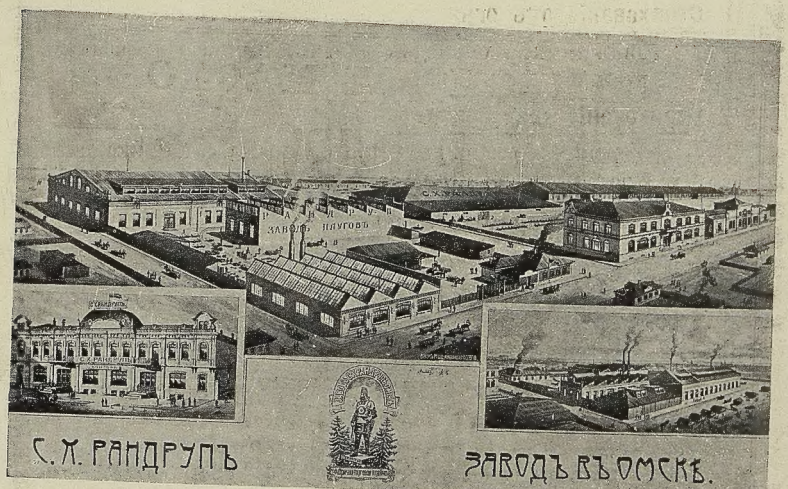

ПРОИЗВОДСТВО ПЛУГОВЪ СОБСТВЕННЫХЪ и ДРУГИХЪ ТИПОВЪ.

Принимаются заказы:

на трансмиссіи, подшипники съ кольцевой смазкой, чугунное литье и техническ. работы.

ОПТОВЫЙ СКЛАДЪ

швейныхъ машинъ „Ермакъ“ и принадлежностей молочнаго хозяйства.

Страховое Товарищество

„САЛАМАНДРА“,

учр. 1846 году.

Основной капиталъ . . . . . Р. 5.000.000
Кромѣ того имѣются: значительный запасный капиталъ и резервы премій.

I. Страхованіе жизни:

1) капиталовъ на случай смерти:

СЛИВОЧНОЕ МАСЛО

ФИРМА СУЩ. СЪ 1899 Г.

С. Х. РАНДРУПЪ.

ГОРОДЪ ОМСКЪ.

ОТДѢЛЕНІЯ:

:: Курганъ, Барнаулъ, Бійскъ и Семипалатинскъ. ::

ОПТОВАЯ ПРОДАЖА ВСЕВОЗМОЖНЫХЪ

СОРТОВЪ СЛИВОЧНАГО МАСЛА.

Требуйте условія продажи и еженедѣльныя свѣдѣнія о цѣнахъ.

Русское Общество

„Всеобщая
Компанія Электричества".

Акціонерный капиталъ 12.000.000 рублей.

ПРАВЛЕНІЕ: С.-Петербургъ, Караванная ул., № 9.
ЗАВОДЫ: Рига, Петербургское шоссе, № 19.

ОТДѢЛЕНІЯ въ ГОРОДАХЪ:

Москвѣ—Лубянскій проѣздъ 3,
Екатеринбургѣ—Пушкинская 16,
Самарѣ—Дворянская 120,
Ташкентѣ—Кауфманскій проспектъ 24,
Владивостокѣ—Свѣтланская 59,
Иркутскѣ—Большая, 5.
Омскѣ—Ильинская 9.

Спеціальные отдѣлы:

для электрическихъ дорогъ, для городскихъ центральныхъ станцій, для электрич. оборудов. морскихъ судовъ, для желѣзнодорожн. сигнализац., для воздушныхъ желѣзнодорожныхъ и трамвайныхъ тормазовъ.

Адресъ для телеграммъ правленія и всѣхъ отдѣленій: „АЛЬГЕМЪ",

ОТДѢЛЪ для ПЕРЕПРОДАЖИ въ РИГѢ, Петербургское шоссе, 19.

„Отдѣлъ для перепродажи" работаетъ исключительно съ перепродавцами, т. е. съ техническими и строительными конторами, установщиками, складами и т. п.

Въ вышепоименованныхъ отдѣленіяхъ имѣются на складѣ всѣ предметы для устойства электрическаго освѣщенія и передачи энергіи; простая и художественная арматура.

РУССКІЙ для внѣшней торговли БАНКЪ.

С.-Петербургъ, Морская, 32.

Складочный капиталъ . . . . . Р. 60.000.000. —
Запасный капиталъ . . . . . Р. 20.961.887. 95
Обороты за 1913 годъ . . . . . Р. 47.255.524.795. 28

Городскія Отдѣленія въ С.-Петербургѣ:

на Калашниковской Биржѣ, на Васильевскомъ остр. и на Сѣнной площади.

Отдѣленія въ Россіи: въ Аккерманѣ, Александровскѣ (Екатеринославск. губ.), Арамавирѣ, Архангельскѣ, Астрахани, Баку, с. Балаковѣ, Барнаулѣ, Бухарѣ, Бѣльцахъ, Великомъ Устюгѣ, Винницѣ, Вознесенскѣ, Вологдѣ, Вяткѣ, Евпаторіи, Ейскѣ, Екатеринбургѣ, Екатеринодарѣ, Елисаветградѣ, Измаилѣ, Ишимѣ, Каинскѣ, Камышловѣ, Кишиневѣ, Кіевѣ, Козловѣ, Коканде, Кременчугѣ, Москвѣ, Моск. Городск. въ Гавриковомъ переулкѣ, Нижнемъ-Новгородѣ, Нижегор. городск. на Верхн. Базарѣ, Николаевѣ, Ново-Николаевскѣ, Новороссійскѣ, Одессѣ, Одеск. Городск. на Александровск. пр., Омскѣ, Оренбургѣ, Павлодарѣ, Перми, Покровской-Слободѣ, Полтавѣ, Ригѣ, Ромнахъ, Рыбинскѣ, Ряжскѣ, Самарѣ, Саратовѣ, Симбирскѣ, Симферополѣ, Сызрани, Томскѣ, Тюмени, Умани, Уфѣ, Херсонѣ, Чистополѣ и Ѳеодосіи.

Отдѣленія заграницею: въ Парижѣ, Лондонѣ, Генуѣ и Константинополѣ.

Въ Русскомъ для внѣшней торговли Банкѣ производится оплата купоновъ и тиражныхъ листовъ слѣдующихъ бумагъ:

4½% облиг. Курско-Кіевской и Кіево-Воронежской ж. д.,
4½% облиг. Рязанско-Уральской ж. д.,
4½% облиг. Бѣлгородъ Сумской ж. д.,
4½% облиг. займа Нижегородскаго Ярмарочнаго Купечества,
4½% облиг. займовъ г. Одессы,
4½% и 5% займа г. Кіева,
4½% облиг. г. Саратова, I и II вып.,
4½% и 5½% облиг. Одесскаго Городского Кредитнаго О-ва,
4½ и 5% Кіевскаго Городск. Кредитн. О-ва,
4½% закладныхъ листовъ Земскаго Банка Херсонской губерніи,
акцій и закладныхъ листовъ Харьковскаго Земельнаго Банка;
акцій и закладныхъ листовъ Кіевскаго Земельнаго Банка,
акцій и закладныхъ листовъ Бессарабско-Таврическаго Земельнаго Банка,
акцій и закладныхъ листовъ Донского Земельнаго Банка,
акцій и закладныхъ листовъ Полтавскаго Земельнаго Банка,
акцій и облигацій О-ва Путиловскихъ Заводовъ,
акцій и облигацій О-ва Московскаго Металлическаго Завода,
акцій и облигацій Общества Юго-Восточныхъ ж. д.,
акцій и паевъ Тов-ства Бр. Нобель,
акцій Общества Цементнаго Завода «Ассеринъ»,
акцій Т-ва Табачной фабрики А. Н. Шапошниковъ и К°,
акцій Общества Электрическаго Освѣщенія 1886 г.,
акцій и облигацій О-ва «Сормово»,
акцій и 5% облиг. Общества Вагоностроительныхъ Заводовъ «Фениксъ»,
акцій и облиг. Коломенскаго Машиностроительнаго Завода,
акцій Русско-Бельгійскаго Металлургическаго Общества,
акцій и облиг. Каменноугольн. Копей, Рудниковъ и Завод. въ Сосновицахъ,
5% облиг. Общества Жирардовскихъ Мануфактуръ,
акцій Варшавскаго Учетнаго Банка,
акцій Сѣвернаго Акціоернаго Банка въ Гельсингфорсѣ,
акцій Тифлисскаго Коммерческ. Банка,
акцій Одесскаго Частнаго Ломбарда,
акцій Сельско-Хозяйственнаго Промышленнаго Банка,
4½% облиг. Ивангорода Домбровской ж. д.,
4½% облиг. Алтайской ж. д.,
4½% облиг. Гербы-Кѣленцкой ж. д.,
4½% облиг. Западно-Уральской ж. д.,
4½% облиг. Кахетинской ж. д.,
4½% облиг. Подольской ж. д.,
4½% облиг. Сѣв.-Восточн. Уральской ж. д.,
4½% облиг. Новозыбковск. Подъѣзд. Пути,
5½% облиг. займа г. Перми,
акцій Общества Рижской Паровой Маслобойни, бывш. В. Гартманъ,
акцій Брянскаго Рельсопрокатнаго Завода,
акцій СПБ. Общества Электрическихъ Сооруженій,
5% облиг. Богословскаго Горнозаводскаго Общества.
акцій О-ва Сосновицкихъ Трубопрок. и Желѣзодѣл. Зав. въ Сосновицахъ.

ТЕХНИЧЕСКАЯ КОНТОРА

А. САНДО.

С.-Петербургъ, Невскій просп. 21.

СТАНКИ:

Прецизіонные, токарные, токарно-винторѣзные, токарно-револьверные, сверлильные, фрезерные, строгательные и прочіе.

Шарошки, Сверла, Метчики, Развертки. Складъ англійскихъ слесарныхъ напильниковъ. Складъ напильниковъ для точныхъ работъ Antoine Glardon.

Тиски и Клещи, Приводные ремни, Винты для металла и гайки. Сталь во всѣхъ видахъ.

ЦѢНЫ ПО ЗАПРОСУ.

Русско-Азіатскій Банкъ

ПРАВЛЕНІЕ въ С.-Петербургѣ, Невскій, 62.

Складочный капиталъ . . . . . Руб. 45.000.000.
Командита Китайскаго Правительства Куп. Таэлей . . . . . Руб. 3.500.000.
Запасные капиталы . . . . . Руб. 23.300.000.

Городское Отдѣленіе Банка въ С.-Петербургѣ: на Садовой улицѣ, д. № 48 (близъ Сѣнной пл.).

Отдѣленія и Агентства въ Европейской и Азіатской Россіи и заграницей:

Андижанъ, Армавиръ, Астрахань, Асхабадъ, Ачинскъ, Баку, Балашовъ, Барнаулъ, Батумъ, Бійскъ, Благовѣщенскъ, Бомбей, Борисоглѣбскъ, Бутурлиновка, Бухара, Бѣжецкъ, Верхнеудинскъ, Вильна, Витебскъ, Владивостокъ, Владикавказъ, Воронежъ, Вѣрный, Гомель, Гонгонгъ, Дальній (Дайренъ), Дербентъ, Ейскъ, Екатеринбургъ, Екатеринодаръ, Елецъ, Ефремовъ, Иркутскъ, Іокогама, Казань, Калькутта, Кашгаръ, Керки, Кишиневъ, Козловъ, Кокандъ, Красноярскъ, Кронштадтъ, Куанчендзы, Кульджа, Кяхта, Либава, Лондонъ, Маргеланъ Маріуполь, Мервъ, Минскъ, Минусинскъ, Москва, Наманганъ, Нижній-Новгородъ (во время ярм.), Николаевскъ Приморск., Николаевъ, Новозыбковъ, Ново-Николаевскъ, Новороссійскъ, Новый-Ургенчъ, Новочеркасскъ, Ньючвангъ, Одесса, Омскъ, Орелъ, Парижъ, Пекинъ, Пенза, Петровскъ (Даг.), Покровская Слобода, Прилуки, Прохладная Ст., Рига, Рославль, Ростовъ на Дону, Рыбинскъ, Самара, Самаркандъ, Саратовъ, Семипалатинскъ, Срѣтенскъ, Старый Осколъ. Ташкентъ, Тверь, Туапсе, Тянь-цзинъ, Хабаровскъ, Хайларъ, Ханькоу, Харбинъ, Харьковъ, Херсонъ, Чита, Чифу, Чугучакъ, Шанхай, Якутскъ.

Адресъ для телеграммъ: „СИНОРУСЪ".

Банкъ имѣетъ корреспондентовъ во всѣхъ мѣстностяхъ Россіи и заграницей.

А. И. ФОМИЛІАНТЪ.

С.-Петербургъ,

Троицкая ул., № 15-17. — Телефонъ № 194-96.

Телеграфный адресъ „СПЕЦМАШЪ“.

ПОЛНОЕ ОБОРУДОВАНІЕ

АМЕРИКАНСКИМИ МАШИНАМИ

ЛѢСНЫХЪ ХОЗЯЙСТВЪ,

ЛѢСОПИЛЬНЫХЪ ЗАВОДОВЪ,

ДЕРЕВООБДѢЛОЧНЫХЪ МАСТЕРСКИХЪ

И БОНДАРНЫХЪ ЗАВОДОВЪ.

Смѣты по первому требованію.

Торговый Домъ

„И. Я. ЧУРИНЪ и К°“.

Существуетъ на Амурѣ съ 1867 года.

Производитъ обширную оптово-розничную торговлю:

Золотыми, серебряными вещами, мануфактурными, шерстяными, галантерейными, скобяными, москательными, игольными, бакалейными, гастрономическими, пріисковыми, кожевенными и разн. друг. товарами.

ТОРГОВЛЯ И СКЛАДЫ НАХОДЯТСЯ ВЪ ГОРОДАХЪ:

Благовѣщенскѣ, Владивостокѣ, Хабаровскѣ, Никольскѣ-Уссурійскомъ, Харбинѣ и Мукденѣ (Маньчжурія), Николаевскѣ на Амурѣ, Черниговкѣ, Зеѣ-Пристани, Срѣтенскѣ, Петропавловскѣ на Камчаткѣ, Алексѣевскѣ, Пашковѣ и другихъ населенныхъ пунктахъ Дальняго Востока.

ИМѢЕТЪ СОБСТВЕННЫЕ ЗАВОДЫ И ФАБРИКИ:

Мыловаренный заводъ въ Благовѣщенскѣ. **Кожевенный заводъ** въ Благовѣщенскѣ. **Фабрики масляныхъ красокъ** во Владивостокѣ, Благовѣщенскѣ и Харбинѣ. **Папиросныя фабрики** во Владивостокѣ и Харбинѣ.

Отдѣленіе конторъ: въ МОСКВѢ, ОДЕССѢ, ИРКУТСКѢ, ТУЛѢ и ГАМБУРГѢ.

ФАБРИКА

Конфектъ, Шоколада и Бисквитъ

Москва 1882. ТОВАРИЩЕСТВА Н. Новг. 1896.

„Г. ЛАНДРИНЪ“.

С.-ПЕТЕРБУРГЪ,

Большой Сампсоніевскій пр., № 95. Телефонъ № 164-63.

МАГАЗИНЫ:

С.П.Б.

Невскій проспектъ д. № 12.
Телефонъ № 618-32.

Екатерингофскій пр., № 9.
Телефонъ № 561-81.

ОТДѢЛЕНІЯ:

МОСКВА.

Уг. Кузнецк. мост. и Больш. Лубянки, домъ кн. Голицына.

РИГА.

Александров. бульваръ, № 3.

Нижегородская Ярмарка. Александро-Невск. шоссе.

Торговый Домъ

„Р. А. КЁЛЕРЪ“

ВЪ МОСКВѢ.

ПРЯДИЛЬНЫЯ и ТКАЦКІЯ ФАБРИКИ

ЛЬНЯНЫХЪ ПОЖАРНЫХЪ РУКАВОВЪ

И

ЛЬНЯНЫХЪ ЭЛЕВАТОРН. РЕМНЕЙ

(ПАССОВЪ)

лучшей доброты

ПРЕССОВЫХЪ СУКОНЪ

ВЫСШАГО КАЧЕСТВА,

сработанныхъ изъ отборной

мытой и чесаной верблюжьей шерсти

ДЛЯ

МАСЛОБОЙНЫХЪ и СТЕАРИНОВЫХЪ

ЗАВОДОВЪ.

Телефонъ № 5—47.

Торговый Домъ „Р. А. Кёлеръ“ Москва, Сокольники, Ивановская, соб. домъ.

Адресъ для телеграммъ: РАКЕЛЕРЪ—Москва. Для писемъ: Почтовый ящикъ № 714, Москва.

РУССКОЕ ОБЩЕСТВО

ДЛЯ ВЫДѢЛКИ и ПРОДАЖИ ПОРОХА.

Правленіе: С.-Петербургъ, Казанская ул., д. № 12.

Пороховые заводы:

близъ г. **Шлиссельбурга** и близъ ст. „**Заверце**“ Варш.-Вѣнской ж. д.

Отдѣленіе для выдѣлки ДИНАМИТА

при Шлиссельбург. пороховомъ заводѣ.

Собственные склады Общества для горнаго миннаго пороха, динамита и принадлежностей для взрыва:

на Уралѣ и въ Западн. Сибири:

При НИЖНЕТАГИЛЬСКОМЪ ЗАВОДѢ, Пермск. губ. — Завѣд. **М. А. Дмитріевъ.**

бл. ст. „МІАССЪ“. Оренб. г. — г. Екатеринбургъ, Коробковская, 38, соб. домъ.

въ Средней Сибири:

бл. ст. „ТЯЖИНЪ“ Сиб. ж. д. — Завѣд. **А. А. Ельдештейнъ**, г. Томскъ, Иркутская, 14.

бл. г. ИРКУТСКА — Завѣд. **А. В. Ивановъ.** г. Иркутскъ, 6-я Солдатская соб. домъ.

въ Восточной Сибири:

бл. г. ВЛАДИВОСТОКА, Приморской Области. — Завѣд. Торг. Домъ **Кунстъ и Альберсъ.** г. Владивостокъ.

СОБСТВЕННЫЕ СКЛАДЫ ОБЩЕСТВА

для охотничьяго пороха, царскаго, жемчужнаго, шомпольнаго, крупнаго № 0 и бездымнаго „Соколъ“ для стрѣльбы дробью:

Въ **Казани**—зав. **Е. Н. Остерманъ**, Большая Проломная ул. соб. домъ.
„ **Перми**—зав. **В. П. Десятовъ**, Красноуфимская ул., № 6, д. насл. Гаврилова.
„ **Тюмени**—зав. **Я. В. Бурковъ**. Тюмень.
„ **Ирбитской ярмаркѣ**—зав. **Я. В. Бурковъ**, Ирбитъ, Екатеринбургская ул., домъ П. М. Ассанова.
„ **Омскѣ**—зав. Акц. О-во „**Н. Феттеръ и Е. Гинкель**“, Омскъ.
„ **Томскѣ**—зав. **А. А. Ельдештейнъ**, Томскъ, Иркутская ул., 14.
„ **Енисейскѣ** зав. **С. Я. Коноваловъ**, Енисейскъ.
„ **Семипалатинскѣ**—зав. **П. М. Наумовъ**. Семипалатинскъ.
„ **Иркутскѣ**—зав. **А. В. Ивановъ**, 6-я Солдатская ул. № 10, соб. д.
„ **Владивостокѣ**—зав. фирма **Кунстъ и Альберсъ**, Владивостокъ.
„ **Благовѣщенскѣ**—зав. фирма **Кунстъ и Альберсъ**, Благовѣщенскъ.

ТОВАРИЩЕСТВО НЕФТЯНОГО ПРОИЗВОДСТВА

Братьевъ Нобель.

Правленіе въ С.-ПЕТЕРБУРГѢ.—Заводы въ БАКУ.

434 склада. 434 склада.

Имѣетъ въ продажѣ нижеслѣд. нефтяные продукты ВЫСШАГО КАЧЕСТВА:

А. Топливо и освѣтительные матеріалы.

1) **Нефть моторная** для теплов. двигателей.—2) **Мазутъ** для отопленія.—3) **Бензинъ** трехъ сортовъ.—4) **Керосинъ.**

Болѣе 70 сортовъ. **В. Смазочные матеріалы** Болѣе 70 сортовъ.

для всевозможныхъ машинъ и механизмовъ фабрично-заводской промышленности и желѣзныхъ дорогъ.

1) **Масла обыкновенныя** }
2) „ **спеціальныя** } по особымъ каталогамъ.
3) **Солидолъ-мазь** для Штауферовскихъ масленокъ.
4) **Эмульсолъ**—для сверленія и грубой нарѣзки.

С. Разные продукты.

1) **Вазелиновое масло** для производства гарнаго масла.
2) **Вазелины медицинскіе и техническіе.**
3) **Парафины** съ разной температурой плавленія.
4) **Мылонафтъ**—мягкое нефтяное мыло—**высокія дезинфицирующія свойства.**
5) **Асидолъ-замѣняетъ олеиновую кислоту.**

При раціональномъ примѣненіи смазочныхъ матеріаловъ Товарищества достигается:

1) Повышеніе коэффиціента полезнаго дѣйствія машины, 2) Экономія въ топливѣ. 3) Сохраненіе машины отъ быстраго изнашиванія. 4) Облегченіе ухода за машиной. 5) Уменьшеніе расхода смазочнаго матеріала.

Каталоги высылаются безплатно по первому требованію.

ТОВАРИЩЕСТВО НЕФТЯНОГО ПРОИЗВОДСТВА

Братьевъ Нобель.

Правленіе въ С.-ПЕТЕРБУРГѢ.—Заводы въ БАКУ.

434 склада. 434 склада.

Склады въ сибирскихъ и сосѣднихъ районахъ.

Иркутскій районъ:

Иркутскъ (районная контора), Барнаулъ, Бійскъ, Ишимъ, Канскъ, Красноярскъ, Маріинскъ, Чита.

Омскій районъ:

Омскъ (районная контора), Барнаулъ, Бійскъ, Ишимъ, Канскъ, Новониколаевскъ, Павлодаръ, Семипалатинскъ, Тара, Тобольскъ, Томскъ.

Дальневосточный районъ:

Склады Восточно-азіатскаго нефтяного торгово-промышленнаго товарищества, торгующіе продуктами т-ва Бр. Нобель, **Владивостокъ** (районная контора), Благовѣщенскъ, Дайренъ, Джалинда, Куанчендзы, Нерчинскъ, Николаевскъ на Амурѣ, Портъ-Артуръ, Хабаровскъ.

Камскій районъ:

Пермь (районная контора), Глазовъ, Гольяны, Екатеринбургъ, Камышловъ, Кунгуръ, Надеждинскій заводъ, Невьянскъ, Оханскъ, Пьяный боръ, Усолье, Тюмень.

Самарскій районъ:

Самара, (районная контора), Актюбинскъ, Белебей, Курганъ, Міассъ, Оренбургъ, Сорочинская, Уфа, Челябинскъ.

Каталоги высылаются безплатно по первому требованію.

1861г. 1896г.

ТОВАРИЩЕСТВО МАНУФАКТУРЫ

АЛЬБЕРТА ГЮБНЕРА

ВЪ МОСКВѢ.

СИТЕЦЪ, ШАРМЕЗЪ,
САТИНЪ, МОЛЬТОНЪ,
БАТИСТЪ, БУМАЗЕЯ,
МУСЛИНЪ ШЕРСТЯНОЙ,
ПЛАТКИ.

ПРАВЛЕНІЕ и СКЛАДЪ на ВАРВАРКѢ, д. „ЯКОРЬ" №26.
РОЗНИЧНЫЙ МАГАЗИНЪ при ФАБРИКѢ, САВВИНСКІЙ ПЕРЕУЛОКЪ.
ОПТОВО-БРАКОВЫЙ МАГАЗИНЪ: Космодаміанскій пер. Носовское Подворье.

ОТДѢЛЕНІЯ:
С.ПЕТЕРБУРГЪ, РИГА, ВАРШАВА, ХАРЬКОВЪ, ОДЕССА, КОКАНДЪ,
ТАШКЕНТЪ, САМАРКАНДЪ, ХАРБИНЪ, ТЯНЬЦЗИНЪ, КУАНЬЧЕНЦЗЫ.

ПОЛНОЕ ОБОРУДОВАНІЕ

для развѣдки и разработки полезныхъ ископаемыхъ.

(Розсыпное и рудное золото, желѣзныя и мѣдныя руды, каменный уголь, соль, карьеры).

Буры «Кійстонъ» (Канатное буреніе) для развѣдокъ, а также для нефтяного и артезіанскаго буренія.

Легкій развѣдочный буръ **«Эмпайръ»** для развѣдки розсыпей.

Sullivan Machinery Company.

Алмазнобурильныя машины: паровыя, электрическія, приводныя и ручныя.

Пневматическое оборудованіе рудниковъ и для проводки туннелей: компрессоры, перфораторы и ручные молотки.

Врубовыя машины для подбойки угля и машины для разработки карьеровъ.

Allis-Chalmers Manufacturing Company

Полное оборудованіе горнозаводскихъ предпріятій: иловыхъ заводовъ, обогатительныхъ фабрикъ для рудъ (дробилки, бѣгуны, трубныя мельницы и т. д.) и каменнаго угля, мѣдноплавильныхъ заводовъ, цементныхъ заводовъ.

Оборудованіе вальцевыхъ мельницъ.

Оборудованіе лѣсопильныхъ и деревообдѣлочныхъ заводовъ.

КАТАЛОГИ и СМѢТЫ ВЫСЫЛАЮТСЯ ПО ПЕРВОМУ ТРЕБОВАНІЮ.

КАТАЛОГИ и СМѢТЫ ВЫСЫЛАЮТСЯ ПО ПЕРВОМУ ТРЕБОВАНІЮ.

Bucyrus Company

Драги и экскаваторы.

Единственное представительство для всей Россіи

Международное Технико-Промышленное Акціонерное Общество.

Телефонъ 41-66. = С.-ПЕТЕРБУРГЪ = Морская, № 28.

ОТДѢЛЕНІЯ: въ Екатеринбургѣ, Екатеринославѣ.

Телеграфный адресъ: «КОЛЛЕГІУМЪ».

1870 1895 1896 1900

АКЦІОНЕРНОЕ ОБЩЕСТВО

СЛОВОЛИТНИ О. И. ЛЕМАНЪ

С.Петербургъ, Звенигородская 20, соб. д. | Москва, Леонтьевскій пер., соб. д.

Поставщики Двора Его Императорскаго Величества
Комиссіонеры Государственной Типографіи

Словолитня · Граверная · Гальванопластика
Фабрика мѣдныхъ линеекъ · Стереотипія
Механическая · Складъ машинъ

КЛИШЕ

Громадный выборъ шрифтовъ, орнаментовъ и политипажей

Полное устройство типографій всѣхъ размѣровъ въ кратчайшій срокъ

СИТЕЦЪ

1856 1895. 1882.

ТОВАРИЩЕСТВО МАНУФАКТУРЫ

„ЭМИЛЬ ЦИНДЕЛЬ"

ВЪ МОСКВѢ.

РОЗНИЧНАЯ ТОРГОВЛЯ: ВЪ МОСКВѢ, КІЕВѢ, ВАРШАВѢ, ОДЕССѢ, ТИФЛИСѢ и РОСТОВѢ н/Д.
ПРАВЛЕНІЕ ПОМѢЩАЕТСЯ ВЪ МОСКВѢ, ЧЕРКАССКІЙ ПЕР. Д. ГРАФА ШЕРЕМЕТЕВА.

ОПТОВАЯ ТОРГОВЛЯ: ВЪ МОСКВѢ, ВАРШАВѢ, ХАРЬКОВѢ, ОДЕССѢ, ОМСКѢ, ХАРБИНѢ, САМАРКАНДѢ, КОКАНДѢ, ТАШКЕНТѢ, БУХАРѢ, РИГѢ и ГЕЛЬСИНГФОРСѢ.

БУМАЗЕЯ

Л. И. ТИЛЬМАНСЪ.

МОСКВА, Мясницкая, противъ телеграфа.
Телефоны: 5-22 и 51-57.

БАЛКИ двутавровыя. КОТЕЛЬНОЕ желѣзо. РЕЗЕРВУАРНОЕ желѣзо. СОРТОВОЕ всякое желѣзо. КРОВЕЛЬНОЕ желѣзо. РЕЛЬСЫ и всѣ принадлежности для узкоколейныхъ путей.
Чугунъ. Волнистое желѣзо. Проволока. Цементъ. Сталь.
ПОСТОЯННО на СКЛАДѢ и на ВЫПИСКУ съ ЗАВОДОВЪ.

ШОТЛАНДСКІЯ КОРОЛЕВСКІЯ **СЕЛЬДИ**

ЛУЧШІЕ СОРТА ПРЕДЛАГАЕТЪ

Т. д. **М. И. ГРОМОВЪ.**

Москва, Охотный рядъ. Тел. 31-22.

Оптовый прейсъ-курантъ высылается по требованію немедленно.

Адресъ для телеграммъ: Москва, Сельдигромъ.

ГАВАНСКІЯ СИГАРЫ

ВСѢХЪ ИЗВѢСТНЫХЪ ФАБРИКЪ.

СИГАРЫ—собственнаго приготовленія—изъ Гаванскаго и Бразильскаго табаковъ отъ **4** руб. за сотню и дороже.

Гамбургскія, Голландскія и Мексиканскія Сигары, Сигаретки.

Англійскіе, Американскіе, Турецкіе, Египетскіе Табаки и Папиросы.

Прейсъ-куранты по требованію. Отправка почтою съ налож. платежомъ.

ФЕЙКЪ и К°.

сущ. съ 1854 г.

С. Петербургъ, Невскій пр. № 20, уг. Полицейскаго моста.

ОСНОВАНО въ 1836 г.

Хр. Вас. ШОХЪ

Владѣлецъ фирмы В. Ю. БЕРЪ.

РИГА.

Садовое Заведеніе и Торговля Сѣменами.

Адресъ для писемъ: ШОХЪ-РИГА почтов. ящикъ № 647.
» » телеграммъ: БЕРШОХЪ-РИГА.

РЕКОМЕНДУЕТЪ ПО ОБИЛЬНОМУ ВЫБОРУ:

ФРУКТОВЫЯ и УКРАСИТЕЛЬНЫЯ

ДЕРЕВЬЯ,

ЯГОДНЫЕ и ДЕКОРАТИВНЫЕ КУСТАРНИКИ,

ОГОРОДНЫЯ, ЦВѢТОЧНЫЯ и ЭКОНОМИЧЕСКІЯ

СѢМЕНА,

ГОЛЛАНДСКІЯ ЦВѢТОЧНЫЯ ЛУКОВИЦЫ,

САДОВЫЕ ИНСТРУМЕНТЫ и проч.

ИЛЛЮСТРИРОВАННЫЕ КАТАЛОГИ высылаются по требованію БЕЗПЛАТНО.

ДОБРОВОЛЬНЫЙ ФЛОТЪ

содержитъ срочныя пассажирскія и грузовыя сообщенія по слѣдующимъ линіямъ:

А. Восточная линія.

Отъ Одессы до Владивостока и обратно съ заходомъ въ попутные порты Константинополь, Портъ-Саидъ, Джибути, Коломбо, Сингапуръ, Гонгъ-Конгъ, Шанхай и Нагасаки. Во время наломническаго движенія пароходы заходятъ въ обоихъ направленіяхъ въ Бейрутъ и Джедду. Пассажиры по этой линіи принимаются во всѣхъ указанныхъ портахъ. Грузы же кромѣ того принимаются и со всѣхъ станцій русскихъ желѣзныхъ дорогъ—въ прямомъ Южно-Заморскомъ и Русско-Китайскомъ сообщеніяхъ.

Б. Дальневосточныя и Сѣверныя линіи.

1) Экспрессныя: а) между Владивостокомъ и Цуругой (Японія) пароходы, согласованные съ поѣздами Китайско-Восточной ж. д. отходятъ изъ Владивостока 2 раза въ недѣлю.

б) Между Владивостокомъ-Нагасаки и Шанхаемъ пароходы отходятъ изъ Владивостока одинъ разъ въ недѣлю.

2) Линія Татарскаго пролива. Между Владивостокомъ и Николаевскомъ на Амурѣ съ заходомъ на Сахалинъ 16 рейсовъ въ теченіе навигаціи.

3) Сѣверныя линіи: а) между Владивостокомъ и портами Охотскаго и Берингова морей съ Апрѣля по Октябрь 24 рейса.

б) Между Владивостокомъ и Нижне-Колымскомъ (Ледовитый океанъ) одинъ разъ въ навигацію.

Между Владивостокомъ и устьемъ р. Лены—одинъ рейсъ въ навигацію.

Агентства Добровольнаго Флота находятся во всѣхъ портахъ, посѣщаемыхъ пароходами Добровольнаго Флота.

Подробныя свѣдѣнія можно получить: по Восточной линіи въ Агентствахъ Добровольнаго Флота въ С.-Петербургѣ (Итальянская, 33. Телефонъ 454-72), въ Москвѣ, Одессѣ и Владивостокѣ.

По Дальневосточнымъ и Сѣвернымъ линіямъ въ Агентствахъ Добровольнаго Флота въ С.-Петербургѣ и Владивостокѣ.

ЦѢНЫ ОБОЗНАЧЕНЫ ВЪ РУБЛЯХЪ.

А. Отъ Одессы до:	Константинополь.	П.-Саидъ.	Джибути.	Коломбо.	Сингапура.	Гонгъ-Конга.	Шанхая.	Нагасаки.	Владивостока.
Каютн. помѣщ.	15	75	135	200	240	270	285	290	300
Б. Отъ Владивостока до:		Цуруги.		Нагасаки.			Шанхая.		
I классъ.		37		52			81		
II классъ.		18		32			50		
В. Отъ Владивостока до:	Зал. Св. Ольги.	Императора Павла.	Пилево.	Александровска.			Де-Кастри.	Николаевска.	
I классъ.	7.75	23.50	26.75	23.40			29.15	33.65	
II классъ.	4.45	16.10	18.20	19.25			19.90	22.75	

Примѣчаніе. Цѣны подъ рубриками А. и Б. включаютъ продовольствіе; подъ рубрикой В. безъ продовольствія: пассажиры продовольствуются на свой счетъ или посуточно съ платою не свыше 3 руб. въ сутки или порціонно, по таксѣ, утвержденной Начальникомъ Владивостокскаго Торговаго Порта.

Г. Плата за проѣздъ на пароходахъ Сѣверныхъ линій взимается по слѣдующему расчету:

I кл. 3 коп. за милю и 2 р. 50 к. въ сутки продовольствіе,
II кл. 2 коп. за милю и 2 р. — въ сутки продовольствіе.

Товарищество
Русско-Франц. Заводовъ
Резиноваго Гуттаперч. и Телеграфнаго
производствъ подъ фирмою

ПРОВОДНИКЪ

ВЪ ГОР. РИГѢ

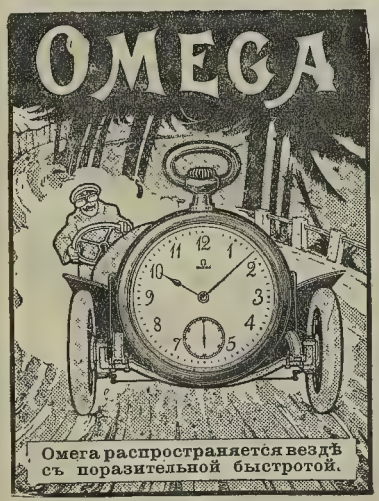

Складъ С.-Петербургъ. ПАССАЖЪ, 24-26.
ЧАСОВОЙ МАГАЗИНЪ А. БРУДЕРЕРЪ ТЕЛЕФОНЪ 143-48.
Прейсъ-курантъ и монографія часовъ „OMEGA" высылаются по требов. безплатно.

КНИЖНЫЕ, КАНЦЕЛЯРСКІЕ,
ПИСЧЕБУМАЖНЫЕ МАГАЗИНЫ

В. В. БЛОХИНОЙ

ВЪ ЕКАТЕРИНБУРГѢ.

Большой выборъ книгъ по всѣмъ отраслямъ, также учебники, учебныя пособія. Складъ бумаги Кюммене, картона Ларичева.

ИСПОЛНЯЕТЪ немедленно требованія на всѣ учебники, учебныя пособія, канцелярскія принадлежности и т. п.

ТРЕБОВАНІЯ исполняются за наличныя или съ наложеннымъ платежомъ.

ПРИНИМАЕТЪ ПОДПИСКУ на всѣ періодическія изданія по редакціоннымъ цѣнамъ, но не иначе какъ на годъ за наличныя деньги. Необходимо присылать 5 к. за гербовую марку по каждой подпискѣ.

СОСТАВЛЯЕТЪ вновь библіотеки общественныя и частныя.

Главный магазинъ: — уголъ Пушкинской и Покровскаго проспекта. Тел. № 437. Отдѣленіе: Главный проспектъ д. ЖИРЯКОВА.

ШКАНЕНБУРГЪ. ВИГА.

ДОБРОВОЛЬНЫЙ ФЛОТЪ

содержитъ срочныя пассажирскія и грузовыя сообщенія по слѣдующимъ линіямъ:

А. Восточная линія.

Отъ Одессы до Владивостока и обратно съ заходомъ въ попутные порты Константинополь, Портъ-Саидъ, Джибути, Коломбо, Сингапуръ, Гонгъ-Конгъ, Шанхай и Нагасаки. Во время паломническаго движенія пароходы заходятъ въ обоихъ направленіяхъ въ Бейрутъ и Джедду. Пассажиры по этой линіи принимаются во всѣхъ указанныхъ портахъ. Грузы же кромѣ того принимаются и со всѣхъ станцій русскихъ желѣзныхъ дорогъ—въ прямомъ Южно-Заморскомъ и Русско-Китайскомъ сообщеніяхъ.

Б. Дальневосточныя и Сѣверныя линіи.

1) Экспрессныя: а) между Владивостокомъ и Цуругой (Японія) пароходы, согласованные съ поѣздами Китайско-Восточной ж. д. отходятъ изъ Владивостока 2 раза въ недѣлю.

б) Между Владивостокомъ-Нагасаки и Шанхаемъ пароходы отходятъ изъ Владивостока одинъ разъ въ недѣлю.

2) Линія Татарскаго пролива. Между Владивостокомъ и Николаевскомъ на Амурѣ съ заходомъ на Сахалинъ 16 рейсовъ въ теченіе навигаціи.

Уральская Биржевая Артель

ОТВѢТСТВЕННЫХЪ СЛУЖАЩИХЪ

въ г. Екатеринбургѣ.

ПРЕДЛАГАЕТЪ своихъ членовъ, лицъ обоего пола, на всевозможныя отвѣтственныя должности въ торгово-промышленныхъ, горнозаводскихъ и общественныхъ учрежденіяхъ.

ПРИНИМАЕТЪ разнаго рода представительства русскихъ и заграничныхъ фирмъ по всѣмъ отраслямъ промышленности.

ИСПОЛНЯЕТЪ порученія по покупкѣ и продажѣ всякихъ матеріаловъ для горной и заводской промышленности, а равно машинъ, двигателей, котловъ, станковъ, инструментовъ и т. п.

ДѢЙСТВІЯ АРТЕЛИ гарантируются круговою порукою и капиталомъ обезпеченія, хранящимся въ Государственномъ Банкѣ и распространяются на всю Европ. и Азіатскую Россію.

ТЕКУЩІЕ СЧЕТА: № 1281—въ Екатеринб. Отд. Волжско-Камск. Банка.
№ 2409— „ „ „ Сибирск. Торг. Банка.

ПРАВЛЕНІЕ АРТЕЛИ:

Екатеринбургъ, Главный пр., 18/36. ТЕЛ. 5-10.

Телеграммы—**УРАРТЕЛЬ.**

Товарищество
Русско-Франц. Заводовъ
Резиноваго Гуттаперч. и Телеграфнаго
производствъ подъ фирмою

ПРОВОДНИКЪ

ВЪ ГОР. РИГѢ

*

ТЕХНИЧЕСКІЯ ЭЛЕКТРО-ТЕХНИЧ. РЕЗИН. ИЗДѢЛІЯ

*

АСБЕСТЪ ЛИНОЛЕУМЪ

*

Склады во всѣхъ городахъ Россіи и заграницей
Въ Сибири:
въ гг. Тюмень, Омскъ, Томскъ, Иркутскъ, Харбинъ и Владивостокъ

Товарищество
Русско-Франц. Заводовъ
Резиноваго Гуттаперч. и Телеграфнаго
производствъ подъ фирмою

ПРОВОДНИКЪ

ВЪ ГОР. РИГѢ

ГАЛОШИ

НАИЛУЧШІЯ ВЪ МІРѢ

АВТО-ШИНЫ КОЛУМБЪ

НЕСКОЛЬЗЯЩІЯ.

Годовой оборотъ: Руб. 55.000.000
Основной, запасный и прочій капиталъ: Руб. 40.000.000
Число рабочихъ и служащихъ: 16.000 чел.

Сибирскій Торговый Банкъ

(Учрежденъ въ 1872 году.)

Правленіе въ С.-Петербургѣ.

62 Отдѣленія и Комиссіонерства въ Европейской Россіи, Сибири и Средней Азіи.

Въ Общемъ Собраніи, состоявшемся 27-го Марта 1914 года, присутствовало 185 акціонеровъ, представившихъ 36.295 акцій съ правомъ на 634 голоса.

Предсѣдателемъ Собранія избранъ единогласно г. Д. А. Казицынъ.

Общее Собраніе, при одномъ воздержавшемся отъ голосованія акціонерѣ, единогласно постановило: 1) утвердить представленный Правленіемъ отчетъ за 1913 годъ и выдать въ дивидендъ г. г. акціонерамъ 3.200.000 рублей т. е. по 40 рублей на акцію, и остатокъ въ 4.131 р. 02 коп. отнести къ прибылямъ текущаго 1914 года; 2) утвердить смѣту расходовъ на 1914 годъ, въ суммѣ 3.486.951 р. 47 к. и уполномочить Совѣтъ на разрѣшеніе, по мѣрѣ надобности, дополнительныхъ къ смѣтѣ ассигнованій.

Засимъ избраны въ Члены Правленія—г.г. М. А. Соловейчикъ и В. В. Андреевъ, въ Члены Совѣта—г.г. А. В. Былининъ, Н. Т. Каптановъ, А. И. Груба, Г. Я. Ахказовъ, Д. А. Казицынъ, А. Я. Брафманъ и А. А. Дрожжиловъ, и въ Члены Ревизіонной Комиссіи—г.г. А. П. Торнтонъ, В. В. Никифоровъ, Р. Р. Севіеръ, К. К. Маслянниковъ и И. Е. Паенсонъ.

Въ заключеніе Общее Собраніе выразило благодарность всему составу Правленія Банка и, въ особенности, Директору-Распорядителю М. А. Соловейчику, за ихъ дружную, стойкую и плодотворную работу при извѣстныхъ акціонерамъ весьма неблагопріятныхъ, какъ общихъ, такъ и исключительныхъ, для Правленія Сибирскаго Торговаго Банка условіяхъ дѣятельности въ истекшемъ году.

Извлеченіе изъ отчета за 41-й отчетный годъ.

КАПИТАЛЫ:

Основной распредѣленъ на 80.000 акцій	Р.	20.000.000 —
Запасный	„	10.000.000 —
Запасная прибыль	„	1.000.000 —
Запасный дивидендъ	„	4.000.000 —

Общій оборотъ капитала Р. 18.406.201.552,44.

Счетъ прибылей и убытковъ.

ПРИХОДЪ

Полученные проценты	Р.	14.054.668 94
Прибыль по комиссіоннымъ и фондовымъ операціямъ	„	3.332.371 07
Прибыль отъ продажи нѣнныхъ бумагъ, тратъ и векселей на заграничныя мѣста и драгоцѣнныхъ металловъ	„	744.230, 72
Получено по протестованнымъ векселямъ прежнихъ лѣтъ и другихъ поступленій	„	330.689 40
	Р.	18.461.960 14

РАСХОДЪ

Уплаченные проценты	Р.	9.369.063 56
Расходъ по управленію и содержанію	„	3.413.710 68
Списано по протестованнымъ векселямъ, просроченнымъ ссудамъ и сомнительнымъ долгамъ	„	1.262.106 11
Внесено въ фондъ ознаменованія 300-лѣтія царствованія Дома Романовыхъ	„	77.888 63
Пожертвованіе на коммерческія училища въ Сибири	„	8.600 —
Прибыль	„	4.331.091 16
	Р.	18.461.960 14

Прибыль за 1913 годъ	Р.	4.331.091 16
Уплачено государственнаго и промысловаго налога	„	424.850 87
Чистая прибыль за 1913 годъ	Р.	4.206.240 29
Остатокъ отъ 1912 года	„	2.889 86
	Р.	4.209.130 15

Распредѣленіе прибылей.

Въ дивидендъ г.г. акціонерамъ	Р.	3.200.000 —
Въ пользу Членовъ Правленія	„	342.620 22
„ „ „ Совѣта	„	153.478 91
„ „ „ служащихъ	„	502.500 —
Причислено къ прибылямъ текущаго 1914 года	„	4.131 02
	Р.	4.209.130 15

Дивидендъ по акціямъ Банка за 1913 годъ по 40 руб. за каждую акцію выплачивается съ 28-го Марта сего года по предъявленіи купоновъ №№ 2 и 9.

Выдача дивиденда производится въ Правленіи Банка (С.-Петербургъ, Невскій пр., 44) и во всѣхъ его отдѣленіяхъ.

ГОСУДАРСТВЕННЫЯ СБЕРЕГАТЕЛЬНЫЯ КАССЫ

ПРИНИМАЮТЪ ВКЛАДЫ

для приращенія изъ ⅔% до 1000 руб. на имя единолич. вкладч. и до 3000 руб. на имя обществъ и учрежденій, покупаютъ **ПРОЦЕНТНЫЯ БУМАГИ** для вкладчиковъ, безвозмездно **ХРАНЯТЪ** ихъ, слѣдятъ за **ТИРАЖАМИ** и получаютъ деньги по **КУПОНАМЪ,**

производятъ

СТРАХОВАНІЕ ЖИЗНИ

по слѣдующимъ планамъ:

Страхованіе на случай смерти.

Страхованіе смѣшанное,

т. е. на случай смерти и на дожитіе.

Оба эти страхованія заключаются безъ **медицинскаго освидѣтельствованія**, но взамѣнъ его установлена отсрочка отвѣтственности сберегательныхъ кассъ, а именно: въ случаѣ смерти въ первые три года до заключенія страхованія возвращаются отданные страхователемъ взносы (за вычетомъ 5% на расходы по веденію дѣла), въ случаѣ смерти на четвертомъ году, выдается **половина** застрахованнаго капитала, на пятомъ году—**три четверти** этого капитала, въ случаѣ же смерти по истеченіи пяти и болѣе лѣтъ со дня заключенія страхованія застрахованный капиталъ выдается **полностью.** При страхованіи капитала свыше 3000 руб. указанные сроки удлиняются на два года.

Извлеченіе изъ тарифовъ страхованія доходовъ и капиталовъ чрезъ посредство Государственныхъ сберегательныхъ кассъ.

Возрастъ при заключеніи страхованія.	Страхованіе капитала въ 100 рублей: на случай смерти съ упл. премій ежегодно въ теченіе: всей жизни (до достиженія 80 лѣтъ.)		20 лѣтъ.		смѣшанное съ уплатой премій ежегодно на: 15 лѣтъ.		20 лѣтъ.		25 лѣтъ.		Страх. пожизн. пенсіи въ 100 р. въ годъ съ возвр. премій. Теченіе пенсіи начин. по достиж. застрахованнымъ возр.: 50 лѣтъ.		60 лѣтъ.	
	Руб.	Коп.	Р.	К.	Р.	К.	Р.	К.	Р.	К.	Р.	К.	Р.	К.
17	1	39	1	99	5	32	3	75	2	86	19	60	8	30
20	1	50	2	12	5	34	3	78	2	89	23	40	9	80
25	1	73	2	36	5	36	3	83	2	97	32	00	12	90
30	2	04	2	67	5	43	3	93	3	10	45	50	17	40
35	2	42	3	04	5	53	4	07	3	28	63	50	24	00
40	2	89	3	46	5	67	4	27	3	55	115	30	34	30
45	3	47	3	97	5	86	4	56	3	94	—	—	52	00
50	4	22	4	61	6	18	5	02	4	50	—	—	87	90
55	5	13	5	36	6	64	5	63	—	—	—	—	—	—
60	6	15	—	—	7	14	—	—	—	—	—	—	—	—

Страхованіе приданаго и стипендій.

Страхованіе пенсій на старость.

Уплата годичныхъ премій допускается

по полугодіямъ, четвертямъ года и **ежемѣсячно** наличными деньгами или перечисленіями по сберег. книжкѣ, для служащихъ въ правит., обществ. и т. п. учрежденіяхъ ежемѣсячными вычетами изъ жалованья чрезъ казначеевъ.

Совокупныя страхованія рабочихъ или служащихъ промышленныхъ предпріятій (заводовъ, конторъ и пр.) или иныхъ учрежденій (казенныхъ, земскихъ, городскихъ, частныхъ и пр.) **на льготныхъ условіяхъ** по соглашенію съ Управленіемъ Государственными сберегательными кассами.

По всѣмъ страхованіямъ, находящимся въ силѣ 5 лѣтъ, страхователи участвуютъ въ распредѣляемыхъ ежегодно прибыляхъ.

Условія страхового договора и др. свѣдѣнія можно получать безплатно въ сберегат. кассахъ столичныхъ, при конторахъ и отдѣл. Государств. Банка, при казначействъ, таможняхъ и почтово-тел. учрежд., а также въ Управленіи госуд. сбер. кассами (**С.-Петербургъ, Фонтанка, 76**).

Заявленія о заключеніи договора принимаются въ сберегательныхъ кассахъ.

Подробности см. на стран. 11-й въ I Отдѣлѣ.

Русское Акціонерное Общество

„Францъ Гугерсгофъ"

МОСКВА, Срѣтенка, № 10.

Полное оборудованіе фабрично-заводскихъ, горно-заводскихъ, химическихъ, химико-бактеріологическихъ, гигіеническихъ и санитарныхъ **лабораторій и кабинетовъ**. Большой складъ всевозможныхъ химическихъ аппаратовъ и приборовъ, химическаго стекла и реактивовъ.

Полное калориметрическое оборудованіе лабораторій для опредѣленія теплотворной способности топлива; бомбы Лангбейнъ-Гугерсгофъ, Крекеръ, Малеръ, Бертло и др. приборы для изслѣдованія нефти и керосина, какъ-то: вискозиметры Энглеръ, лептометры, хронометры, калориметры, и пр. Приборы для изслѣдованія дымовыхъ ходовъ Орсата-Фишеръ, Орсата-Лунге, Д-ра Фогтъ и др. Газовыя пипетки Гампеля, Винклера и др.

Генеральное представительство на всю Россію по продажѣ приборовъ и аппаратовъ для **изслѣдованія молока и молочныхъ продуктовъ** компаніи Д-ра Н. Герберъ въ Лейпцигѣ-Цюрихѣ.

Новость: „Біоризаторъ", аппаратъ для **обеззараживанія молока** безъ измѣненія полезныхъ характерныхъ свойствъ сырого молока; аппаратъ этотъ весьма важенъ для больницъ, санаторій, молочныхъ фермъ, сыроваренъ и пр.

Газовый аппаратъ „Гербстъ" самый лучшій и дешевый приборъ для полученія газа для освѣщенія и для лабораторныхъ надобностей.

Адресъ для писемъ: КОММЕРЧЕСКІЙ ЯЩИКЪ 418.

Адресъ для телеграммъ: МОСКВА, ГУГЕРСГОФЪ.

Телефонъ 98-88 и 2-35-69.

Склады и Фабрика
Музыкальныхъ инструментовъ и Граммофоновъ
ТОРГОВЫЙ ДОМЪ
Яковъ Петровичъ
РОЗМЫСЛОВЪ
С.ПЕТЕРБУРГЪ
Садовая ул. 38.
ТЕЛЕФОНЪ
459-88
Громадный
выборъ
всевозможныхъ
инструментовъ
по фабричной цѣнѣ
Тысяча
благодарностей
за добросовѣстное
исполненіе
заказовъ
Продажа оптомъ и въ розницу
Прейсъ-Курантъ
высылаю безплатно

АКЦІОНЕРНОЕ ОБЩЕСТВО

„АРТУРЪ КОППЕЛЬ".

Правленіе и техническая контора: С.-Петербургъ, Невскій пр., 116.

Собственные механическіе и вагоностроительные заводы въ С.-Петербургѣ и Варшавѣ.

ОТДѢЛЕНІЯ: Москва, Варшава, Одесса, Харьковъ, Рига, Кіевъ, Баку, Гельсингфорсъ, Владивостокъ, Чита.

Узкоколейныя желѣзныя дороги

для ручной, конной и паровой тяги.

Весь путевой и подвижной составъ, какъ-то: рельсы, скрѣпленія, стальныя шпалы, стрѣлки, поворотные круги, полускаты, буксы, телѣжки, платформы, вагонетки, вагончики, товарные и пассажирскіе вагоны, паровозы.

Опрокидывающіяся вагонетки—спеціально для земляныхъ работъ.

Нормально-колейные—товарныя платформы, крытые товарные вагоны, вагоны-цистерны для перевозки спирта, маселъ и т. д.

СТРѢЛОЧНЫЕ ПЕРЕВОДЫ.

Саморазгружающіеся вагоны грузоподъемностью до 2.000 пудовъ для массовыхъ перевозокъ угля, руды и всякихъ грузовъ въ навалку.

Производство изысканій узкоколейныхъ дорогъ, нормально-колейныхъ соединительныхъ вѣтвей, и т. п. Составленіе проектовъ. Полное сооруженіе желѣзныхъ дорогъ.

КАТАЛОГИ, СМѢТЫ—ПО ТРЕБОВАНІЮ БЕЗПЛАТНО.

Пассажирское и буксирное пароходство по р.р. Западной Сибири подъ фирмою

„Соединенная пароходная компанія".

Е. И. Мельникова, Н-ки В. Е. Ельдештейнъ, Г. И. Фуксманъ, Обское пароходное Товарищество, К. А. Мошкинъ и И. И. Федуловъ.

Ежедневное отправленіе между Томскомъ, Ново-Николаевскомъ, Камнемъ, Барнауломъ и Бійскомъ пароходовъ американскаго типа: Богатырь, Двигатель, Воткинскій Заводъ, Братья Мельниковы, Горн. Инжен. Воронцовъ, Инженеръ-Механ. Гуллетъ, Волшебникъ, Кормилецъ, Россія, Любимецъ, Илья Фуксманъ, Владиміръ, Скромный и обыкновеннаго типа Алтаецъ; кромѣ того имѣется 15 буксирныхъ пароходовъ при 40 баржахъ.

Всѣ пароходы освѣщаются электричествомъ.

Въ навигацію 1914 г. будетъ установлено рейсированіе: между Барнауломъ-Бѣлоглазовымъ по Чарышу и между Томскомъ-Кузнецкомъ по Томи.

Грузы принимаются на доставку въ разныя мѣста въ пассажирскихъ пароходахъ и баржахъ за буксирными пароходами.

Лица, отправляющія свои грузы со ст. желѣзныхъ дорогъ до пристаней рѣкъ: Оби, Томи и Біи, могутъ адресовать дубликаты желѣзныхъ дорогъ нашимъ агентамъ (имѣются во всѣхъ вышеперечисленныхъ пунктахъ), которые произведутъ дальнѣйшее отправленіе кладей къ мѣсту назначенія.

Грузы принимаются также съ наложенными платежами, по полученіи которыхъ тотчасъ производится платежъ отправителю.

Подробныя росписанія помѣщены въ оффиціальномъ указателѣ Министерства Путей Сообщенія и въ другихъ, болѣе извѣстныхъ путеводителяхъ.

Телеграфный адресъ всѣмъ: **СОЕДИНЕНПАРЪ.**

ТОВАРИЩЕСТВО

Ф. Реддавей и К°.

ФАБРИКИ

Приводныхъ ремней:

Верблюжьей шерсти, кожаныхъ и пеньковыхъ.

Брезентовъ и брезентоваго полотна.

Рукавовъ пеньковыхъ пожарныхъ.

Клеенокъ: столовой, вагонной, обивочной и половой всевозможныхъ цвѣтовъ и рисунковъ.

Спеціальный складъ

Арматуры бронзовой и чугунной для пара и воды.

Насосовъ: паровыхъ Вортингтона, ручныхъ „Корона", „Альвейлера", „Гарда" и „Діафрагмовыхъ".

Трубъ газовыхъ и чугунныхъ со всѣми принадлежностями.

Инструментовъ слесарныхъ и другихъ.

Ваннъ, умывальниковъ и раковинъ чугунныхъ эмалированныхъ, колонокъ красной мѣди для ваннъ, унитазовъ, писсуаровъ фаянсовыхъ и клозетовъ.

Екатеринбургское Отдѣленіе.

Адресъ для телеграммъ: „Камель" Екатеринбургъ.

Продолжается подписка на 1914 годъ

НА

Бюллетень Русской Торговой Палаты

въ Парижѣ.

Посвященный разработкѣ вопросовъ, связанныхъ съ развитіемъ и улучшеніемъ торгово-промышленныхъ сношеній между Россіей и Франціей.

Подписная цѣна 12 франковъ въ годъ съ пересылкою. Членамъ Русской Торговой Палаты БЮЛЛЕТЕНЬ разсылается безвозмездно.

Русская Торговая Палата въ Парижѣ учреждена въ 1900 году для облегченія и развитія торговыхъ, промышленныхъ, финансовыхъ, литературныхъ и художественныхъ сношеній между Россіей и Францій. Палата доставляетъ своимъ членамъ всякаго рода справки и свѣдѣнія по вопросамъ, входящимъ въ сферу ея дѣятельности. Членами Палаты могутъ быть какъ русскіе, такъ и французскіе подданные. Предсѣдателемъ Палаты состоитъ ИМПЕРАТОРСКІЙ Россійскій Посолъ въ Парижѣ.

Дѣйствительные члены Палаты уплачиваютъ ежегодный взносъ въ 100 франковъ или 37 рублей 50 коп.

Адресъ Палаты и Редакціи Бюллетеня:

Chambre de Commerce Russe de Paris, 27, rue Tronchet, PARIS.

АМУРСКОЕ ОБЩЕСТВО
ПАРОХОДСТВА и ТОРГОВЛИ

I.

Содержитъ по рѣкамъ Амуру и Шилкѣ отъ Николаевска до Срѣтенска **срочное ПОЧТОВО-ПАССАЖИРСКОЕ сообщеніе.**

Пароходы отправляются черезъ каждые пять дней изъ конечныхъ пунктовъ:

СРѢТЕНСКА, БЛАГОВѢЩЕНСКА, ХАБАРОВСКА и НИКОЛАЕВСКА.

Пароходы снабжены удобными каютными помѣщеніями и буфетами, освѣщаются электричествомъ, въ каютъ-компаніяхъ пароходовъ, рейсирующихъ между Благовѣщенскомъ и Николаевскомъ, имѣются піанино. Плата за проѣздъ взимается по утвержденному правительствомъ тарифу. Во время мелководья верхняго Амура и Шилки пассажиры перевозятся на спеціально приспособленныхъ баржахъ, буксируемыхъ мелкосидящими пароходами.

II.

ПРИНИМАЕТЪ доставку какъ на почтовыхъ, такъ и на буксирныхъ пароходахъ всякаго рода грузовъ и кладей между всѣми пристанями, расположенными по рѣкамъ Шилкѣ и Амуру, Уссури, Сунгари, Зеѣ и Аргуни.

III.

Состоитъ въ прямыхъ товарныхъ сообщеніяхъ:

а) со станціями русскихъ желѣзныхъ дорогъ, станціями Уссурійской и Восточно-Китайской желѣзныхъ дорогъ въ направленіяхъ черезъ Срѣтенскъ и Хабаровскъ.

б) съ участвующими въ прямомъ Южно-Заморскомъ сообщеніи пароходствами: Добровольнаго Флота, Сѣвернаго пароходнаго Общества и Восточно-Азіатскаго пароходства по отправкѣ грузовъ по прямымъ документамъ со станцій желѣзныхъ дорогъ Европейской сѣти и отъ портовъ нагрузки пароходовъ до пунктовъ по рѣкамъ Амурскаго бассейна: Благовѣщенска, Хабаровска, Срѣтенска, Николаевска, Харбина и др.

IV.

ПРИНИМАЕТЪ выгрузку въ Николаевскѣ всякаго рода товаровъ изъ морскихъ судовъ и переотправку ихъ на своихъ пароходахъ по всѣмъ направленіямъ рр. Амурскаго бассейна, со сдачей въ надлежащихъ пунктахъ на желѣзныя дороги. Располагая спеціальными разгрузочными средствами, приспособленными для плаванія въ Николаевскомъ лиманѣ, принимаетъ на себя представительство и агентуру морскихъ судовъ, съ обязательствомъ обезпеченія ихъ за баромъ до необходимой для прохода въ Николаевскъ осадки. Въ Николаевскѣ имѣетъ желѣзные товарные склады площадью въ 850 кв. саж.; какъ здѣсь, такъ и въ другихъ пунктахъ содержитъ служащихъ спеціально знакомыхъ со всѣми операціями по переотправкѣ чайныхъ (байховыхъ и кирпичныхъ) грузовъ, до таможенныхъ обрядностей включительно. Перевозочныя средства Общества состоятъ изъ 23 пассажирскихъ и буксирныхъ пароходовъ и изъ 52 стальныхъ баржъ.

КОНТОРЫ Амурскаго Общества Пароходства и Торговли находятся въ С.-Петербургѣ, Невскій просп., д. № 44 и въ Благовѣщенскѣ.

АГЕНТСТВА въ Срѣтенскѣ, Хабаровскѣ, Николаевскѣ, Харбинѣ и Владивостокѣ.

Адресъ для телеграммъ во всѣ перечисленные пункты «ПАРОТОРЪ».

ПРЕДСТАВИТЕЛИ Амурскаго Общества Пароходства и Торговли:

1) Э. ГАРБЕЛЬ: въ Москвѣ (Старая площадь, Грузинскій пер. 4) и въ Гамбургѣ (Hamburg, 8 Hainhaus)

2) Торговый домъ «БРАТЬЯ ЗЕНЗИНОВЫ» въ Варшавѣ (Маршалковская, д. № 136) и въ Одессѣ (Малый пер., д. № 5). Адресъ Правленія: СПБ., Невскій пр., 44.

Альбертъ ЗАКСЪ.

Наибольшій выборъ всевозможныхъ кремовъ, пастъ и лаковъ для обуви и кожанныхъ издѣлій; товаръ высшаго качества.

ПРЕЙСЪ-КУРАНТЫ ВЫСЫЛАЮТСЯ БЕЗПЛАТНО.

ГЛАВНЫЙ СКЛАДЪ: С.-П.-Б., Англійскій пр. 46, тел. 521-07.
1-й розничный магазинъ: Казанская ул., 6, тел. 464-92.
2-й розничный магазинъ: Петерб. ст., Больш. пр. 38, тел. 667-72.

Паровая фабрика существуетъ съ 1882 г. и награждена на выставкахъ въ Лондонѣ и Брюсселѣ золотыми медалями и почетнымъ дипломомъ.

Фабричная марка заявлена въ Россіи за № 4870.

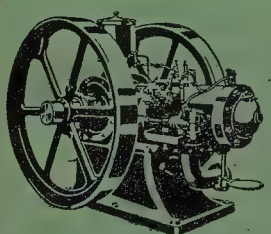

Шведскій Моторный Заводъ
Бр. Экваль.

Въ С.-ПЕТЕРБУРГѢ, Головинск. пер. 17.

ПРЕДЛАГАЕТЪ СВОИ, КАКЪ СПЕЦІАЛЬНОСТЬ ИЗГОТОВЛЯЕМЫЕ,

Шведскіе двухтактные НЕФТЯНЫЕ ДВИГАТЕЛИ „ЭКВАЛЬ“

для всевозможныхъ промышленныхъ цѣлей, какъ напр. мукомольныхъ мельницъ, маслобоенъ, лѣсопилокъ, типографій, насосовъ, кинематографовъ, электр. освѣщ. и проч. Заводъ приводится въ движеніе собственными двигателями. Высшія награды. Лестные отзывы. Полная гарантія за правильность работы. Цѣны внѣ конкуренціи. Допускается разсрочка платежа. Каталогъ № 49 и смѣты высылаются по востребованію немедленно и безплатно. Всѣ размѣры имѣются постоянно на складѣ.

ИЩУТЪ СОЛИДНЫХЪ ПРЕДСТАВИТЕЛЕЙ.

ТОВАРИЩЕСТВО

ЗАПАДНО-СИБИРСКАГО ПАРОХОДСТВА и ТОРГОВЛИ.

XVI-й годъ.

Товарищество, обладая 51 пароходомъ и 110 баржами, обслуживаетъ **ИРТЫШЪ и ОБЬ** съ притоками.
Изъ означеннаго числа пароходовъ 14 пассажирскихъ-американскаго-типа, 10 пассажирскихъ одностанныхъ и 27 буксирныхъ.

На всѣхъ пассажирскихъ пароходахъ классныя помѣщенія отдѣланы по образцу лучшихъ волжскихъ пароходовъ, освѣщеніе электрическое и отопленіе паровое.

На пароходахъ американскаго типа-двухъ-спальныя салоны, библіотеки, піанино.

На всѣхъ пассажирскихъ пароходахъ первоклассный буфетъ.

Товарищество ЗАПАДНО-СИБИРСКАГО Пароходства и Торговли

I) Содержитъ срочныя пассажирскія линіи:
1) Тюмень-Тобольскъ.
2) Тюмень-Омскъ.
3) Тюмень-Семипалатинскъ.
4) Омскъ-Семипалатинскъ.
5) Семипалатинскъ-Тополевъ Мысъ (Зайсанъ).
6) Тюмень-Томскъ-Барнаулъ.
7) Ново-Николаевскъ-Бійскъ.
8) Тюмень-Сосьвинскій Заводъ.

II) Принимаетъ на доставку на пароходахъ и баржахъ грузы во всѣ пункты по р. р. **ТУРЪ, ТАВДѢ, ТОБОЛУ, ИРТЫШУ и ОБИ.**

Всѣ адресуемые на имя ТОВАРИЩЕСТВА по желѣзной дорогѣ грузы принимаются со станціи немедленно и отправляются по мѣсту назначенія безъ задержки съ первымъ отходящимъ пароходомъ.

Для храненія товаровъ на пристаняхъ имѣются обширныя складочныя помѣщенія. Въ распоряженіи ТОВАРИЩЕСТВА береговыхъ участковъ свыше 80 десятинъ.

III) Производитъ торговлю хлѣбомъ, корюковской солью, лѣсомъ, дровами и другими товарами.

IV) Принимаетъ на себя всевозможнаго рода коммиссіи.

Правленіе въ г. С.-Петербургѣ, Симеоновская ул. д. № 11, кв. 12.
Контора Управленія въ г. ТЮМЕНИ.

Агентства: ВЪ ТОБОЛЬСКѢ, ТАРѢ, ЕВГАШИНСКѢ, ОМСКѢ, ПАВЛОДАРѢ, ИРТЫШСКѢ, СЕМИПАЛАТИНСКѢ, УСТЬ-КАМЕНОГОРСКѢ, ТОПОЛЕВОМЪ МЫСѢ, ТОМСКѢ, НОВО-НИКОЛАЕВСКѢ, КАМНѢ, БАРНАУЛѢ и БІЙСКѢ.

Желающіе могутъ получать безплатно «Путеводитель» по р. р. ИРТЫШУ и ОБИ изъ Правленія Товарищества.

Годъ изданія VII.

ОТКРЫТА ПОДПИСКА на 1915 г.

НА ЕЖЕДНЕВНУЮ ГАЗЕТУ

КОММЕРСАНТЪ.

Подписн. цѣна на годъ—10 р. 1/2 г.—6 руб. 1/4 г.—3 р. 50 к. На 1 м.—1 руб.

Изданіе Акц. О-ва Изд. и Печ. дѣла „Московское Издательство".

„КОММЕРСАНТЪ" является необходимымъ спутникомъ и совѣтникомъ всякаго купца, торговца, промышленника, адвоката, финансиста, коммивояжера и вообще дѣльца.

Въ 1915 г. газета организуетъ новый отдѣлъ:

СПРАВОЧНОЕ БЮРО „КОММЕРСАНТА"

гдѣ всѣ подписчики найдутъ слѣдующія свѣдѣнія:

1) Цѣны на товары, мѣсто ихъ производства и фирмы, ими торгующія; стоимость провоза, пошлинъ и т. д., рынки и условія сбыта, адреса главныхъ потребителей; словомъ, всѣ свѣдѣнія по вопросамъ экспорта и внутренняго товарообращенія.

2) Постановка какого-либо новаго производства: указанія и планы, смѣты и чертежи, проекты и т. п.

3) Всевозможныя справки и указанія бухгалтерск. и юридическаго характера.

Всѣ подписчики **«КОММЕРСАНТА»** пользуются дѣятельностью справочнаго отдѣла (кромѣ особо сложныхъ порученій) **БЕЗПЛАТНО.**

Подробныя свѣдѣнія о порядкѣ сношеній со справочнымъ отдѣломъ будутъ опубликованы на страницахъ «Коммерсанта».

Адресъ: **Москва, Б. Дмитровка, 26. Главн. конторѣ «Московскаго Издательства»**

ФАБРИКАНТЪ ЧАСОВЪ

ПАВЕЛЪ БУРЕ.

Поставщикъ Высочайшаго Двора.
Оцѣнщикъ при кабинетѣ Его Императорскаго Величества.

МАГАЗИНЫ ПОМѢЩАЮТСЯ:

Въ С.-ПЕТЕРБУРГѢ.
На Невскомъ проспектѣ, д. 25.
противъ Б. Конюшенной.

Въ МОСКВѢ.
Уг. Кузнецкаго и Неглинnаго,
домъ № 1.

БОЛЬШОЙ ВЫБОРЪ ЧАСОВЪ

СОБСТВЕННОЙ ФАБРИКИ

Съ ручательствомъ за прочность механизма и за вѣрность хода.

Подробный иллюстрированный ПРЕЙСЪ-КУРАНТЪ высылается по требованію БЕЗПЛАТНО.

ФАБРИКА

Французскихъ цвѣтовъ и принадлежностей къ нимъ.

СКЛАДЪ НЕВСКІЙ № 34 — ФАБРИКА НЕВСКІЙ № 34

Р. ЛЮТЕРМАНЪ

ПРЕЙСКУРАНТЪ БЕЗПЛАТНО.

Цвѣты для шляпъ, веркалъ и проч.
Вѣнчальные уборы.

Акц. О-во

ВЕСТИНГАУЗА.

ПРАВЛЕНІЕ и ЗАВОДЪ
въ С.-Петербургѣ, Прилукская, 2.

Автоматическіе воздушные тормаза Вестингауза.

Воздушные компрессоры-Каталогъ № 30.

Топки Вильтона—Брошюра № 37.

Цѣпныя передачи Морза—Брош. № 35.

Крыльчатые насосы Альвейдеръ—Прос. № 42.

Водяные насосы Викторія-Прос. № 40.

Краны двойной регулировки-Брош. № 36

Бронзовыя и чугунныя отливки.

Смѣты, каталоги, брошюры и проспекты высылаются по запросу.

Въ Переселенческомъ Управленіи (С.-Петербургъ, Морская, 42) и во всѣхъ переселенческихъ районахъ за Ураломъ продаются книги:

Земли для коневодства и скотоводства въ Азіатской Россіи. (**Цѣна 2 рубля**).

Переселеніе и землеустройство за Ураломъ въ 1906—1910 г.г. Отчетъ о работахъ Переселенческаго Управленія за 5 лѣтъ. (**Цѣна 5 руб.**).

Переселеніе и землеустройство за Ураломъ въ 1911 г. Отчетъ о работахъ Переселенческаго Управленія за 1911 г. съ картами и рисунками. (**Цѣна 4 руб.**).

Переселеніе и землеустройство за Ураломъ въ 1912 г. Отчетъ о работахъ Переселенческаго Управленія за 1912 годъ съ картами и рисунками. (**Цѣна 4 руб.**).

ВОПРОСЫ КОЛОНИЗАЦІИ.

Періодическій сборникъ, посвященный вопросамъ колонизаціи и землеустройства за Ураломъ.

Въ маѣ 1914 года вышелъ № 15, въ которомъ, между прочимъ, помѣщены статьи: «Сибирь и ея возможности»—Я. Полферова. «О Пріамурскомъ краѣ»—П. Ф. Унтербергера. «Урянхайскій край»—Н. Турчанинова. «Опыты обращенія лѣсныхъ пространствъ Сибири въ сельскохоз. угодья»—Л. Трипольскаго и др.

Имѣются въ продажѣ №№ 1—2, 5—7, 9—14.

Складъ изданія: С.-Петербургскій книжный магазинъ „Учебное Дѣло“, С.-Петербургъ, Петербургская стор., Большой пр. д. № 6.

(Цѣна книжки 2 р. 50 к., а № 15—2 р. 75 к.).

СИБИРСКІЙ ТОРГОВЫЙ БАНКЪ

(учрежденъ въ 1872 году).

Основной капиталъ Рублей 20.000.000.—
Запасные капиталы » 15.000.000.—

Правленіе въ С.-Петербургѣ.

Отдѣленія: въ Москвѣ, Аккерманѣ, Акмолинскѣ, Андижанѣ, Барнаулѣ, Бирскѣ, Бійскѣ, Благовѣщенскѣ, Бухарѣ (Старой), Верхнеудинскѣ, Верхнеуральскѣ, Виндавѣ, Владивостокѣ, Вѣрномъ, Вяткѣ, Екатеринбургѣ, Ирбитской Ярмаркѣ (съ 25 Января по 24 Февраля), Иркутскѣ, Каинскѣ (Томск. губ.), с. Каменѣ (Томской губ.), Кокандѣ, Красноярскѣ, Кунгурѣ, Курганѣ, Кустанаѣ, Минусинскѣ, Нижегородской Ярмаркѣ (съ 25 Іюля по 31 Августа), Никольскѣ-Уссурійскомъ, Ново-Николаевскѣ, Одессѣ, Омскѣ, Перми, Петропавловскѣ (Акмолинск. обл.), Проскуровѣ, Рыбинскѣ, Самаркандѣ, Сарапулѣ, Семипалатинскѣ, Срѣтенскѣ, Стерлитамакѣ, Тобольскѣ, Томскѣ, Троицкѣ (Оренбург. губ.), Тюмени, Уфѣ, Читѣ, и Шадринскѣ.

Городскія Отдѣленія: въ С.-Петербургѣ—на Калашниковской Биржѣ, въ Москвѣ—близъ Мясной Биржи въ Гавриковомъ переулкѣ, въ Замоскворѣчьѣ, на Серпуховской пл., у Сухаревой Башни, на Таганской пл. и въ Марьиной Рощѣ.

Коммиссіонеры: въ Канскѣ (Енисейск. губ.), Котельничѣ и Городской: въ С.-Петербургѣ—на Скотопромышленной и Мясной Биржѣ.

ПРОИЗВОДИТЪ: учетъ векселей, ссуды подъ % бумаги и товарные документы; покупку и продажу процентныхъ бумагъ, покупку и сплавъ драгоцѣнныхъ металловъ (собственныя золотосплавочныя лабораторіи: въ Благовѣщенскѣ, Верхнеуральскѣ, Екатеринбургѣ, Томскѣ, Семипалатинскѣ, Красноярскѣ, Иркутскѣ); пріемъ денегъ во вклады и на текущіе счета, переводъ денегъ, аккредитивы и исполненіе порученій по полученію платежей (инкассо) на города Европейской и Азіатской Россіи и Заграницы и пр. операціи, разрѣшенныя Уставомъ Банка.

Константинъ Лавровичъ ЛАВРОВЪ.

СОБСТВЕННЫЕ ПРОМЫСЛЫ И РЫБОРАЗВОДНЫЙ ЗАВОДЪ

въ устьѣ рѣки Амура—**Большой Чхиль** (ниже г. Николаевска).

Торговля въ г. Новониколаевскѣ, Тобизеновская, 63. **Склады и комиссіонеры:** въ Иркутскѣ, **Нижнеудинскѣ**, Красноярскѣ, **Каинскѣ**, Омскѣ, Тулунѣ, с. Усольѣ, Черемховѣ, Зиминѣ, Зимѣ, Кимильтеѣ и Куйтунѣ. **Спеціально КЕТА и всѣ изъ нея фабрикаты:** балыкъ, брюшки (тешка) копченые, Семга амурская, икра, кета осенняя и лѣтняя,—бочками. **Оптовые заказы на ИКРУ и СЕМГУ принимаются только до 1-го Мая.**

Адресъ: Новониколаевскъ, Рыбная Лаврову.
Николаевскъ прим. обл. Лаврову.

МАРКИ ДЛЯ КОЛЛЕКЦІЙ

БОЛЬШОЙ ВЫБОРЪ
СЕРІЯМИ И ВЪ ОТДѢЛЬНОСТИ
Прейсъ-курантъ БЕЗПЛАТНО.

ЭДМУНДЪ БАДЕ.

С.-ПЕТЕРБУРГЪ

34, НЕВСКІЙ, 34.

Покупаю почтовыя и **ЗЕМСКІЯ** марки. Закупной листъ **БЕЗПЛАТНО.**

ФАБРИКА

КАНАТНЫХЪ ИЗДѢЛІЙ,

КОНДИТЕРСКИХЪ и ПРЯНИЧНЫХЪ ПРОИЗВОДСТВЪ

ТОРГОВАГО ДОМА

„Бр. КОВИНЫ“.

КАНАТНОЕ ОТДѢЛЕНІЕ.

Вырабатываетъ Канаты, Веревку бѣльную и смольную, Шнуры разной толщины и сортовъ, Паклю бѣльную и смольную и прочія издѣлія изъ пеньки. Принимаетъ заказы на всевозможные сорта въ длину и толщину.

Торговля въ Перми, Черн. рын. Прейсъ-Куранты высылаются безплатно.

КОНДИТЕРСКОЕ и ПРЯНИЧНОЕ ОТДѢЛЕНІЕ

Вырабатываетъ всѣхъ сортовъ: Конфекты, Карамели, Монпансье, Помады, Пастилы, Халвы, воздушныя печенія, пряники разныхъ сортовъ: сиропныхъ, мятныхъ, паточныхъ, Коврижки, сухари и другія кондитерскія и пряничныя издѣлія.

ОПТОВО-РОЗНИЧНАЯ ТОРГОВЛЯ

мануфактурными, бакалейными, колоніальными, персидскими, скобяными, табачными и проч. товарами. **Покупка и продажа:** хлѣбныхъ товаровъ, муки и овса. **Торговля и склады:** въ Перми, заводѣ Суксунѣ, въ с. с. Усть-Кишерти, Богородскомъ и при фабрикѣ.

НА ЗАПРОСЫ НЕМЕДЛЕННЫЕ ОТВѢТЫ. Адресъ для писемъ: Село Усть-Кишертъ, Перм. губ Т/Д. Бр. Ковины. **Адресъ для Банковыхъ Переводовъ:** г. Кунгуръ, Перм. губ. Т-Д. Бр. Ковины. **Адресъ для телеграммъ:** Усть-Кишертъ: Ковины.

Торговый Домъ А. „Штегманъ и К°“.

С.-ПЕТЕРБУРГЪ, Пантелеймонская ул. № 5.

Телефонъ № 224-76.

СПЕЦІАЛЬНЫЙ СКЛАДЪ ЭЛЕКТРО-ТЕХНИЧЕСКИХЪ ПРИНАДЛЕЖНОСТЕЙ.

Большой выборъ лучшихъ заграничныхъ арматуръ, продажа оптомъ и въ розницу по фабричнымъ цѣнамъ.

НОВОСТЬ: ПОЛУ

РАЛЬНАЯ ЛАМ

По первому требованію подробности и

ВАТТНАЯ и СПИ-

ПЫ „ОМЕГА“.

высылаются безплатно условія продажи.

Бѣломорско-Балтійское Акціонерное Общество

П. и И. Данищевскіе.

Правленіе въ АРХАНГЕЛЬСКѢ.

ОТДѢЛЕНІЯ: въ С.-Петербургѣ, Минскѣ, Казани, Котельничѣ, Берлинѣ, Гамбургѣ и Лондонѣ.

Телеграфный адресъ: «РУСТУРПТАРЪ».

ЗАВОДЫ, ЭКСПОРТЪ и ОПТОВАЯ ПРОДАЖА

Русскаго и Французскаго скипидара, смолы, пека, дегтя, канифоли, рыбьяго и тюленьяго жира, Вестфальскаго и Англійскаго Литейнаго Кокса.

АГЕНТСТВО ПО ПРОДАЖѢ

ПИЛЕНАГО И КРУГЛАГО ЛѢСА ЗА ГРАНИЦУ.

ИНТЕЛЛИГЕНТНЫЙ ТРУДЪ.

МОСКОВСКАЯ БИРЖЕВАЯ АРТЕЛЬ

отвѣтственныхъ служащихъ

предлагаетъ служащихъ: бухгалтеровъ, завѣдующихъ магазинами, складами, конторами, управляющихъ фабриками, заводами, пріисками, имѣніями, домами, отвѣтственныхъ представителей, вояжеровъ, продавцевъ, продавщицъ, по всевозможнымъ отраслямъ торговли и промышленности, довѣренныхъ отвѣтственныхъ агентовъ по всякаго рода страхованіямъ, конторщиковъ, конторщицъ, переписчицъ, секретарей, экономокъ и пр.

Отдѣленія Артели: въ Варшавѣ—Новогродская, 3, Харьковѣ—Екатеринославская, 19, Самарѣ—Панская, 103, Одессѣ—Екатерининская, 14, Кіевѣ—Фундуклеевская, 12.

Правленіе Артели—Мясницкая, 38, кв. 2. Москва. Тел. 1-90-12.

ТОРГОВЫЙ ДОМЪ

Э. ВЕЙДЕ и Э. ШУЛЬЦЪ.

МОСКВА, Мясницкая, 6.

ЕДИНСТВЕННЫЕ ПРЕДСТАВИТЕЛИ:

Акц. Общ. РОБЕЙ и К° въ Линкольнѣ, Англіи.

НЕФТЯНЫЕ ДВИГАТЕЛИ

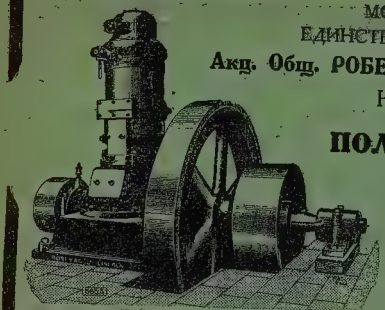

полу-дизель „РОБЕЯ“

Лучшіе двигатели для продолжительной и безостановочной работы.

Одинаково хороши для всѣхъ назначеній.

Не рыночный, а первоклассный фабрикатъ. Наивысшая доброкачественность матеріала. Наивысшая тщательность изготовленія и точность пригонки. Простая, современная, экономическая и чрезвычайно надежная конструкція. Совершенное сгораніе.

ТРЕБУЙТЕ КАТАЛОГЪ.

ЛУЧШІЯ

ШЛЯПЫ, ШАПКИ и ФУРАЖКИ.

МАГАЗИНЪ

И. А. ПУГОВКИНА.

МОСКВА, Ильинка, Нижегородская ярмарка.

ПРОДАЖА ОПТОМЪ И ВЪ РОЗНИЦУ.

Складъ Сельско-Хозяйствен. Машинъ и Орудій Г. Ф. ВАССЕРМАНА

въ г. Канскѣ, Енис. г.

Главное представительство по продажѣ ПИШУЩИХЪ МАШИНЪ «УНДЕРВУДЪ» для Енисейской губ.

Американскія машины: Сноповязалки, Жнеи-Самосброски, Сѣнокосилки, Грабли, Сѣноворошилки, Дисковые Бороны, Рядовыя Сѣялки, Плуги одно- и многолемешные, Бороны, Культиваторы, Окучники, Куколестборники, Сортировки, Вѣялки, Молотилки.

Оборудованіе мельницъ паровыхъ. Турбинныхъ. Сепараторы и принадлежности молочнаго хозяйства.

1841 г. 1849 г. 1861 г. 1882 г. 1893 г.

СТАРѢЙШАЯ ФИРМА ВЪ РОССІИ

Л. и А. Завьяловыхъ

ВЪ С. ВОРСМѢ.

Товарищество производства СТАЛЬНЫХЪ ИЗДѢЛІЙ.

Фабрика въ Ворсмѣ, Горбатовскаго у., Нижегородской губ.
Отдѣленіе фабрики въ с. Новоселкахъ Владимірской губ.
ПРОДАЖА ИЗДѢЛІЙ въ Нижегородской ярмаркѣ, Царская ул., соб. д. въ Москвѣ: Третьяковскій проѣздъ.

За Всемірную выставку 1896 г. въ Парижѣ Т-во получило ЗОЛОТУЮ МЕДАЛЬ.

фабрика несгораемыхъ бронированныхъ КАССЪ

„ДІАМАНТЪ“

Благовѣщен. ул., №11. Тел. 30-39, ВЪ ХАРЬКОВѢ.

Спеціальность: несгораемыя Кассы, Кладовыя, Сейфы, Сундуки, Стѣнныя кассы.

Иллюстрированные прейсъ-куранты высылаются по первому требованію безплатно.

Фабрика награждена медалями.

„СѢРНИСТЫЙ МЫШЬЯКЪ“

(рузма, тара, верныхъ, аурипигментъ, реальгаръ)

для кожевеннаго, стекольнаго, химическаго и др. производствъ, для восточныхъ бань и т. п. предлагается Горнопромышленниками Я. А. Марковскимъ и П. И. Щуровымъ съ собственныхъ (единственныхъ въ Россіи) рудниковъ около г. Кагызмана Карсской обл., въ видѣ мелкаго порошка, перемолотаго на ихъ мельницѣ, тамъ же и кусками.

Справки почтой и телеграфомъ:
Кагызманъ — Марковскому.

АРГУСЪ

„ВСЕ ВИЖУ“

ПЕРВЫЙ РУССКІЙ ИЛЛЮСТРИРОВАННЫЙ

ЕЖЕМѢСЯЧНИКЪ.

Въ журналѣ принимаютъ участіе лучшіе русскіе и иностранные писатели и художники.

Въ книжкѣ 128 страницъ, изъ которыхъ болѣе трети иллюстрированы.

Подписка принимается, начиная съ любого мѣсяца: на годъ 5 руб., на 6 мѣс. 2 р. 50 к., на 3 мѣсяца 1 р. 25 к. съ пересылкой.

Отдѣльные номера по 50 коп.

Адресъ Конторы: С-Петербургъ, ул. Гоголя, 4. Тел. 615-62 и 615-63.

РУССКІЙ ЕЖЕГОДНИКЪ

(Russian Year-Book)

1914 г.

(Четвертый годъ изданія. 800 страницъ).

Русскій Ежегодникъ распространяется въ Англіи среди лицъ и фирмъ, имѣющихъ отношеніе къ русской торговлѣ и промышленности, а въ Россіи среди наиболѣе крупныхъ покупателей англійскихъ товаровъ. Задача **Русскаго Ежегодника**—дать полную и совершенно безпристрастную картину экономическаго состоянія Россійской Имперіи, не только на основаніи послѣднихъ оффиціальныхъ данныхъ, но и по сообщеніямъ, получаемымъ изъ вполнѣ освѣдомленныхъ и высокоавторитетныхъ источниковъ.

Русскій Ежегодникъ 1914 г. содержитъ:

Годовой обзоръ Англо-Русскихъ финансовыхъ взаимоотношеній и полный списокъ Англійскихъ общественныхъ организацій и финансовыхъ учрежденій, заинтересованныхъ въ Россіи.
Свѣдѣнія объ урожаѣ хлѣбовъ въ Евр. Россіи.
Промышленная организація труда.
Таможенныя свѣдѣнія.
Русскія учрежденія въ Великобританіи.
Финансы.
Оборона.
Торговые законы.
Производительныя силы Россіи и промышленность.
Торговля.
Необходимыя свѣдѣнія для путешествующихъ по Россіи.

Цѣна 5 рублей.

Требованія адресовать: С-ПБ. ул. Гоголя, 4. Акц. О-ву „Аргусъ“.

АКЦІОНЕРНОЕ ОБЩЕСТВО
СОЕДИНЕННЫХЪ ПОРТЛАНДЪ-ЦЕМЕНТНЫХЪ ЗАВОДОВЪ
ЖЕЛѢЗО-ЦЕМЕНТЪ и Вольскаго Д. Б. ЗЕЙФЕРТЪ.

Учреждено для производства извести, портландскаго и другихъ цементовъ для возведенія техническихъ сооруженій.

Акціонерный капиталъ 7.000,000 руб.

ПРАВЛЕНІЕ: С.-Петербургъ, Невскій просп., № 1.
Адресъ для телеграммъ: „ПЕТЕРБУРГЪ—ЦЕМЕНТЪ—ЗЕЙФЕРТЪ".

САРАТОВСКАЯ КОНТОРА: Саратовъ, Б. Казачья, д. Зейфертъ.
Адресъ для телеграммъ: „САРАТОВЪ ЦЕМЕНТЪ—ЗЕЙФЕРТЪ".

ЗАВОДЪ въ С.-ПЕТЕРБУРГѢ:
Нарвская застава, Правая Тентелевская, 52.

ГОДОВОЕ ПРОИЗВОДСТВО
около **750.000** бочекъ.

Фабричная марка «НЕВА».

ЗАВОДЪ въ ВОЛЬСКѢ:
Саратовской губерніи.

ГОДОВОЕ ПРОИЗВОДСТВО
около **1.200.000** бочекъ.

Фабричная марка «СОКОЛЪ».

За качество цемента производимаго заводами Общества имѣются ВЫСШІЯ НАГРАДЫ.

Цементъ марокъ „НЕВА" и „СОКОЛЪ" принятъ при крупнѣйшихъ постройкахъ С.-Петербурга, въ городахъ Сѣверо-Западныхъ и Юго-Восточныхъ губерній, во всѣхъ городахъ Поволжья, въ Сибири, Туркестанскомъ краѣ, Закаспійской Области и на Кавказѣ.

Портландъ-цементъ Акціонернаго Общества по своимъ качествамъ превышаетъ нормы Министерства Путей Сообщенія.

По желанію Г г. покупателей и строителей высылаются отзывы Правительственныхъ Учрежденій, Г.г. Инженеровъ и Архитекторовъ.

Т/Д. ведетъ торговлю всевозможными хлѣбными товарами, Гамбургской солью и жел.-зомъ; продаетъ съ доставкой на своихъ пароходахъ по Амурскому бассейну.

Представительство для Европейской Россіи т/д. «Братья Зензиновы» въ Москвѣ.

Адресъ для телеграммъ и писемъ:
Благовѣщенскъ, Мельница Алексѣева.
Москва, Братья Зензиновы.
Агентства и отдѣленія: Пароходство АЛЕКСѢЕВА.

фабриканты Бр. Балакины
материи для мебели
портьеры бахрома,
тюлевыя шторы и гардины,
бронзовые карнизы,
ковры бобрикъ.
фирма существуетъ съ 1883 г.
москва, пленка
с.петербургъ, скат. к. 26.
Иллюстрированный каталогъ безплатно.

ОТЪ ИЗДАТЕЛЬСТВА.

Настоящій выпускъ «Сибирскаго Ежегодника», имѣвшій выйти, какъ и въ минувшемъ году, лѣтомъ, передъ открытіемъ Нижегородской ярмарки, появляется нѣсколько позднѣе обычнаго.

Въ числѣ другихъ причинъ, вызвавшихъ задержку печатанія книги, главнѣйшею слѣдуетъ признать рядъ забастовокъ въ типографіи, которой была сдана работа, продолжавшійся въ общей сложности почти 4 мѣсяца; затѣмъ, до извѣстной степени роль тормаза играло и то, не разъ уже отмѣченное и другими издателями справочниковъ, отсутствіе дѣятельнаго сочувствія, которое характеризуетъ большинство нашихъ мѣстныхъ учрежденій, отъ которыхъ зависитъ обогащеніе «Ежегодника» новѣйшими свѣдѣніями, необходимыми дополненіями и пр.; наконецъ, вспыхнувшая Великая Европейская война не могла тотчасъ же не отразиться на нашемъ дѣлѣ, какъ и на всемъ ходѣ жизни страны.

Тѣмъ не менѣе, опозданіе это отнюдь не должно быть разсматриваемо какъ обстоятельство, умаляющее достоинство и цѣнность выпуска, какъ справочника. Напротивъ, Издательство старалось какъ можно полнѣе использовать случайный избытокъ времени, въ цѣляхъ внесенія въ книгу по возможности всѣхъ тѣхъ перемѣнъ, которыя произошли въ Сибири во второй половинѣ года; благодаря этому, II Отдѣлъ выпуска дополненъ цѣлымъ рядомъ статей, представляющихъ несомнѣнный и живой интересъ для всѣхъ, кто такъ или иначе связанъ съ жизнью Азіатской Россіи.

Статьи эти, равно какъ и біографическіе очерки, написаны вполнѣ компетентными лицами, на основаніи новѣйшихъ данныхъ и по авторитетнымъ источникамъ, и даютъ не только яркую картину современнаго экономическаго состоянія Сибири и ея ближайшихъ нуждъ, но и перспективы грядущаго развитія торгово-промышленной жизни этой, быть можетъ, единственной въ мірѣ, по разнообразію и неисчерпаемости природныхъ богатствъ, страны! Здѣсь читатель найдетъ затронутыми вопросы: о народномъ образованіи, желѣзнодорожномъ строительствѣ, лѣсной промышленности, торговыхъ путяхъ и т. д.; спеціальный очеркъ посвященъ величайшей проблемѣ нашихъ дней — вопросу о Сѣверномъ морскомъ пути, возможность котораго еще разъ и такъ блестяще установлена плаваніемъ на «Корректѣ» знаменитаго Фр. Нансена и сопутствовавшихъ ему: С. В. Востротина, г. Лорисъ-Меликова и г. Іонаса Лидъ.

Такимъ образомъ, выпускъ «Ежегодника» на 1914—1915 г.г. является небывалымъ до сихъ поръ по полнотѣ и интересу своего содержанія. Выпускъ на 1915—16 г.г. мы надѣемся дать еще болѣе интереснымъ и исчерпывающимъ въ отношеніи всѣхъ сторонъ жизни Сибири и предполагаемъ выпустить во второй половинѣ 1915 года.

Въ заключеніе считаемъ пріятною для себя обязанностью выразить глубокую благодарность всѣмъ лицамъ и учрежденіямъ, любезно откликнувшимся на запросы Редакціи по сообщенію ей необходимыхъ свѣдѣній и предоставившихъ въ ея пользованіе различные матеріалы, рисунки и пр.; а вмѣстѣ съ тѣмъ, обращаемся съ усерднѣйшей просьбой къ нашимъ уважаемымъ читателямъ и публикаторамъ не отказать въ сообщеніи намъ, какъ возможныхъ пропусковъ и неточностей въ этомъ выпускѣ, такъ и желательныхъ дополненій въ слѣдующихъ изданіяхъ «Ежегодника».

Петроградъ. *Издательство.*

ТЕХНИЧЕСКОЕ БЮРО
ИНЖЕНЕРА-ТЕХНОЛОГА
И. Л. ИССЕРЛИСА

КІЕВЪ,

Александровская № 37-а, соб. домъ.

Телефонъ № 2-81.

Существуетъ съ 1892 года.

СПЕЦІАЛЬНОСТЬ:

Устройство фабричныхъ трубъ изъ радіальнаго кирпича.

Надстройка и исправленіе старыхъ трубъ.

УСТРОЙСТВО ИЗВЕСТЕ-ОБЖИГАТЕЛЬНЫХЪ ПЕЧЕЙ

собствен. патентован. системы.

ПОЛНОЕ ОБОРУДОВАНІЕ ИЗВЕСТКОВЫХЪ И АЛЕБАСТРОВЫХЪ ЗАВОДОВЪ.

ОБМУРОВКА ПАРОВИКОВЪ И ЭКОНОМИЧЕСКІЯ ТОПКИ ДЛЯ ВСЯКАГО ТОПЛИВА.

Постоянный обширный штатъ опытныхъ монтеровъ, мастеровъ и каменьщиковъ-шамотчиковъ.

БОЛѢЕ 400 ВОЗВЕДЕННЫХЪ ПОСТРОЕКЪ.

Собств. патенты во всѣхъ промышленныхъ государ.

Лестные отзывы!

СМѢТЫ ПО ЗАПРОСУ БЕЗПЛАТНО.

E13 500

СИБИРСКІЙ

ТОРГОВО-ПРОМЫШЛЕННЫЙ

ЕЖЕГОДНИКЪ

1914–1915 г.г.

СЪ ПРИЛОЖЕНІЕМЪ

ШЕСТИ ПЛАНОВЪ ГОРОДОВЪ, ПОРТРЕТОВЪ ОБЩЕСТВЕННЫХЪ ДѢЯТЕЛЕЙ И МНОГИХЪ РИСУНКОВЪ.

ГНБ
ОБМ.ФОНД
ПРОВ.1952 г.

ЦѢНА 3 РУБЛЯ,
СЪ ПЕРЕС. 3 Р. 75 К.

ИЗДАНІЕ Д. Р. ЮНГЪ.
ПЕТРОГРАДЪ, УЛИЦА ГОГОЛЯ, № 4, КВ. 4.

Источники, коими пользовалась Редакція при составленіи „Ежегодника“:

1. Обзоры губерній и областей, а равно и Памятныя Книжки, — изданныя областными и губернскими Статист. Комитетами Сибири и Турк. Края.

2. Періодическія изданія Сибири и Русск. Туркестана.

3. Справочныя изданія: «Томскъ» (изд. Сибир. Т-ва печат. дѣла), «Тюмень» (Т. Ф. Калугина), «Спутникъ по Сибири» (И. С. Кларка), «Туркестанскій Край» (С. Р. Конопка), Справочники по г.г. Бійску, Барнаулу, Ново-Николаевску, Омску, Читѣ и др.; «Юридическій Календарь» М. Острогорскаго, Энциклоп. Словарь Брокгаузъ-Ефрона, «Уральскій Торг.-Пром. Адресъ-Календарь» (С. Вершова), «Красноярскій Справочникъ», «Календарь-Справочникъ» по г. Иркутску и др.

4. «Московская Торговая Экспедиція въ Монголію» (изд. П. Рябушинскаго).

5. «Справочная книга по рыбопромышленности Дальн. Востока», Н. Г. Розанова.

6. Очерки Новаго Туркестана, В. Вощинина.

7. Забытыя Русскія Земли, Б. Горовскаго.

8. Матеріалы, присланные корреспондентами изъ разныхъ мѣстъ Сибири, Туркестана и Монголіи.

22602-1916

ПАТЕНТНОЕ БЮРО

— ОСНОВ. 1888 г. —

ФОССЪ и ШТЕЙНИНГЕРЪ.

Инж.-технологи: Вильг. Ив. Штейнингеръ и Киліанъ Ив. Штейнингеръ.

ЗАНИМАЕТСЯ ИСКЛЮЧИТЕЛЬНО:

испрашиваніемъ **ПАТЕНТОВЪ** на изобрѣтенія, заявкою фабричныхъ рисунковъ и моделей и товарныхъ знаковъ

въ Россіи, Финляндіи и заграницей.

Петроградъ, Гороховая ул., д. 68. — Телефонъ № 445-22.

Адресъ для телеграммъ: Штейнфос Петроградъ.

[illegible]у требованію.

РУССКОЕ ВОСТОЧНО-АЗІАТСКОЕ ПАРОХОДСТВО.

РУССКО-АМЕРИКАНСКАЯ ЛИНІЯ

между **ЛИБАВОЙ** и **НЬЮ-ІОРКОМЪ** съ заходомъ въ **ГАЛИФАКСЪ** (Канада), содержитъ срочное пассажирское и грузовое пароходное сообщеніе, три раза въ мѣсяцъ, на быстроходныхъ пароходахъ, снабженныхъ всѣми современными удобствами и безпроволочнымъ телеграфомъ. Билеты продаются до всѣхъ городовъ Сѣверной Америки (включая Канаду).

Въ связи съ этой линіей:

БАЛТІЙСКАЯ ЛИНІЯ,

поддерживающая правильное пассажирское и грузовое сообщеніе между: **ПЕТРОГРАДОМЪ — РЕВЕЛЕМЪ — ГАПСАЛЕМЪ — КУЙВАСТОМЪ — АРЕНСБУРГОМЪ — ПЕРНОВЫМЪ — РИГОЙ — ВИНДАВОЙ и ЛИБАВОЙ.** Отъ всѣхъ этихъ портовъ выдаются также сквозные билеты и коносаменты въ Америку. Росписаніе рейсовъ, проспекты и справки можно получать: въ **ПЕТРОГРАДѢ**, въ Правленіи, Николаевская наб., д. 19, тел. 420-29; въ **ЛИБАВѢ**, въ Главной Конторѣ, Кургауйскій пр., соб. д., № 2; въ **РИГѢ**, Г. Лерумъ; въ **РЕВЕЛѢ**, Карлъ Ф. Гальнбекъ; во **ВЛАДИВОСТОКѢ**, Вассардъ и К-о; въ **НЬЮ-ІОРКѢ**, А. Э. Джонсонъ и К-о, Бродвей, № 27.

ОГЛАВЛЕНІЕ.

СТР.

Объявленія (цвѣтн. бумага) I—III, 1-36.

Перечень источниковъ II
Отъ Издательства . . III
Оглавленіе V
Указатели фирмъ, помѣстившихъ свои объявленія: . . . . .
I.—Общій алфавитный VIII
II.—По алфавиту городовъ X
III.—По алфавиту спеціальностей XIII

ОТДѢЛЪ I.

Справочный (стр. 1—98).

Календарныя свѣдѣнія 3
Россійскій Императорскій Домъ 9
Госуд. Сберегательн. Кассы 11
Истор. указатель событій 14

СТР.

Свѣдѣнія по судебн. части 18
Образцы прошеній, заявленій и пр. 28
О торговлѣ, купечествѣ и пр. 32
Уставъ о векселяхъ и формы 35
Гербовый сборъ . . . 37
Госуд. кварт. налогъ . 39
Госуд. промыслов. налогъ 41
Банки и кред. учрежд. 47
Монеты и мѣры . . . 50
Почта 56
Телеграфъ 63
Сравн. табл. времени . —
Распр. Горныхъ округовъ 66
Желѣзныя дороги . . 70
Пароходныя сообщенія 79
Россійскіе консульства заграницей 85
Спис. почт.-тел. учрежд. 86

СТР.

Свѣдѣнія о радіотелегр. станц. 93
Законопроекты о Сибири 94

ОТДѢЛЪ II.

Статьи, біографіи и пр. (1—556).

В. Евтихіевъ. Къ исторіи завоеванія Сибири 3
Б. Калинскій. Занятіе Приамурья 26
Б. Алтайскій. Сибирскій вывозъ сѣверн. морскимъ путемъ . . 34
З. А. Уральцевъ. Къ вопросу о Камско-Тобольск. водн. пути . 58
Б. С. Очеркъ Сибирскаго и Средне-Азіатскаго лѣсного дѣла 65
Ин. Съдыхъ. Къ вопросу о текущемъ же-

стр.

лѣснодор. строительствѣ въ Сибири . . 104
„Петроградское Сибирское Собраніе“ . . . 113
Томичъ. Императорскій Томскій Университетъ 120
К. Шелеховъ. Урочище „Боровое“ 135
Монголія, какъ резервъ продукт. скотоводства 144
Сибирь на VIII Всеросс. Съѣздѣ Предст. Бирж. Торг. и Сельск. хозяйства 161
Изъ результатовъ школьной переписи . . . 187
И. А. Корзухинъ. Каменные угли въ Сибири 194
Б. С. Калинскій. Монголія (интервью съ А. Н. Петровымъ) 205
О дальневост. торг.-пром. кризисѣ . . . 219
О значеніи Амурской жел. дороги 234
К—й. „Русское Устье“ 243
„Сибирь и ея нужды“ (рядъ интервью) . . 257
„Московское Сибирское Собраніе“ 339
Аламжи-Мергэнъ. Бато-Далай Очировъ . . 340
„Общество изученія Сибири и улучшенія ея быта“ 349
Семирѣчье и Кульджинскій Край 360
Къ вопросу объ установленіи морского сообщенія Дальн. Востока съ Европой Сѣвернымъ океаномъ . 410
Сибирская Парламентская группа 445

Біографіи:

В. М. Вершининъ 450
Н. К. Волковъ . . . . —
С. В. Востротинъ . . . 453
И. М. Гамовъ 457
В. И. Дзюбинскій . . . 459
А. А. Дуровъ 461
И. Н. Маньковъ . . . 462
Н. В. Некрасовъ . . . 463
В. Н. Пепеляевъ . . . 465
А. Н. Русановъ . . . 467
М. С. Рыслевъ 469
А. И. Рыслевъ . . . . —
А. С. Сухановъ 471

стр.

С. А. Таскинъ 472
Н. И. Гродековъ . . . 475
В. И. Денисовъ 478
П. К. Козловъ 485
А. А. Саввиныхъ . . . 496
Н. М. Мартьяновъ . . 497
И. Я. Словцовъ 500
П. М Головачевъ . . . 504
Г. П. Сафьяновъ . . . 509
Е. Н. Клеменцъ 515
А. Н. Петровъ 516
Д. А. Клеменцъ 523
И. П. Толмачевъ . . . 532
А. И. Вилькицкій . . . 535
А. И. Кытмановъ . . . 540
Б. А. Вилькицкій . . . 544
С. П. Швецовъ 546

ОТДѢЛЪ III.

Обзоры губерній и областей (1—268).

Акмолинская область . 3
Амурская область . . 12
Бухара 24
Енисейская губернія . 28
Туруханскій Край . . 40
Усинскій Край 43
Закаспійская область . 44
Забайкальская область 57
Камчатская область . 66
Примо́рская область . 79
Тобольская губернія . 103
Тургайская область . 121
Уральская область . . 138
Семипалатинская область 149
Сыръ-Дарьинская область 170
Иркутская губернія . . 177
Самаркандская обл. . . 186
Сахалинская обл. . . . 191
Семирѣченская обл. . . 195
Томская губ. 205
Ферганская область . 231
Хива 246
Якутская область . . . 249

ОТДѢЛЪ IV.

Торг.-Пром. Указатель насел. пунктовъ Сибири и пр. (1—653).

Абаканское село . . . 3
Акмолинскъ 5
Актюбинскъ 8
Акша 11
Александровское село 13
Александровскій постъ 14
Александровскій фортъ 16
Алексѣевскъ 19

стр.

Андижанъ 24
Асхабадъ 29
Атбасаръ 37
Ауліеата 40
Ачинскъ 43
Балаганскъ 47
Баргузинъ 49
Барнаулъ 51
Бердскъ 66
Березовъ 69
Бійскъ 69
Благовѣщенскъ . . . 79
Боготолъ 92
Бодайбо 94
Болотное 96
Больш. Токмакъ . . . 99
Бухара 100
Бѣлоглазово 106
Верхнеудинскъ 107
Верхоленскъ 112
Верхоянскъ 113
Вилюйскъ 114
Витимъ 115
Владивостокъ . . . . —
Вознесенское 137
Вѣрный 139
Гижигинскъ 146
Джаркентъ 146
Джизакъ 151
Енисейскъ 153
Заиграево 156
Зайсанъ 157
Залари 160
Зея 161
Зиминское село . . . 163
Змѣиногорскъ 163
Знаменское село . . . 168
Зыряновскій рудникъ 168
Ивановское село . . . 169
Илимскъ 171
Иманъ . . . . . —
Иннокентьевскій пос. . 173
Иргизъ 174
Иркутскъ 175
Иртышъ 210
Ишимъ 212
Кяахка 216
Казалинскъ . . . . . —
Каинскъ 219
Камень 223
Канскъ 227
Каргатъ 230
Каркаралинскъ 232
Катта-Курганъ 235
Качугъ (село) 237
Кизилъ-Арватъ 238
Кимильтей 239
Киренскъ 239
Кобдо 241
Кокандъ 242
Кокпекты 249

	стр.
Кокчетавъ	250
Колывань	252
Копалъ	255
Коченево	257
Красноводскъ	258
Красноярскъ	262
Кузнецкъ	271
Кульджа	273
Курганъ	276
Кустанай	284
Лепсинскъ	285
Макушинское село	287
Маріинскъ	290
Мервъ	294
Минусинскъ	299
Мысовскъ	307
Наманганъ	309
Нарымъ	313
Нерчинскій заводъ	314
Нерчинскъ	316
Нижнеколымскъ	320
Нижнеудинскъ	—
Николаевскъ Н/А	323
Никольскъ Уссурійскій	320
Ново-Николаевскъ	337
Олекминскъ	340
Омскъ	350
Охотскъ	371
Ошъ	373
Павлодаръ	375
Перовскъ	379
Петро-Александровскъ	381
Петровскій заводъ	383
Петропавловскъ Камч.	384
Петропавловскъ Акм.	389
Пишпекъ	397
Пост Св. Ольги	402
Пржевальскъ	403
Салаиръ	409
Самаркандъ	409
Селенгинскъ	417
Семипалатинскъ	419
Серахсъ	430
Сергіополь	431
Скобелевъ	—
Славгородъ	499
Сорокино	443
Спасское село	444
Средне-Колымскъ	445
Срѣтенскъ	446
Сургутъ	449
Сухобузимское село	451
Тара	452
Татарскъ	455
Ташкентъ	459
Тобольскъ	484
Томскъ	490
Троицкосавскъ	517
Тулунъ	523
Туринскъ	527
Туркестанъ	530
Туруханскъ	533
Тюкалинскъ	534
Тюмень	536
Улясутай	550
Уральскъ	552
Уратюбе	558
Урга	560
Усть-Каменогорскъ	566
Усть-Чарышская прист.	569
Уяръ (село)	575
Хабаровскъ	—
Хайларъ	588
Харбинъ	590
Хива	605
Хилокъ	606
Ходжентъ	608
Чарджуй	610
Челябинскъ	613
Черемхово	620
Черняевъ (Чимкентъ)	625
Чита	628
Шалаболиха (село)	645
Шарасумэ	646
Якутскъ	647
Ялуторовскъ	651

Объявленія (цвѣтн. бумага) IV-VI. 1—32.

Сущ.съ 1867 г.

ЧАСЫ ВИНТЕРЪ.

Сущ.съ 1867 г.

Требуйте безплатный прейсъ-курантъ.

ТОРГОВЫЙ ДОМЪ ФРИДРИХЪ ВИНТЕРЪ.

Петроградъ, Невскій пр., д. 78/64.

ЧАСЫ всякаго рода въ большомъ выборѣ.

БАШЕННЫЕ ЧАСЫ—собственной работы.

КАРМАННЫЕ, СТѢННЫЕ, КОНТРОЛЬНЫЕ ЧАСЫ и др.

Исходатайствованіе

Привилегій

на изобрѣтенія, а также утвержденіе фабр. рисунковъ и моделей, торгов. знаковъ во всѣхъ государствахъ міра,
спеціальная **ПАТЕНТНАЯ КОНТОРА.**

Инж. К. И. Чемпинскій.

С.-Петербургъ

Итальянская ул., № 10. Тел. 92-73.

УКАЗАТЕЛИ

фирмъ, помѣстившихъ свои объявленія въ настоящемъ выпускѣ.

I. Общій алфавитный.

„Автогенъ“, стр. 29 послѣ текста.
Акц. О-во Петроградскихъ Товарн. Складовъ, Холодильниковъ и Элеваторовъ, стр. I на форзацѣ.
Акц. О-во Соед. Портландъ-Цементн. заводовъ. Желѣзо-Цементъ и Вольскаго Д. Б. Зейфертъ, стр. 35 впер. тек.
Алексѣевъ, В. съ С-ми. т/д., стран. 36 впер. тек.
„Алтайскій Крестьянинъ“, стр. 4 среди тек. (на лилов. бумагѣ).
Альбертъ Гюбнеръ, Т-во М-ры, стр. 10 впер. тек.
„Альфа Нобель“, Т-во. Пер. планомъ гор. Омска (между 356 и 357 стран. IV Отдѣла).
Амурское О-во Пароходства и Торговли, стр. 24 впер. тек.
„Аргусъ“, стран. 34 впер. тек., 2 стр. въ—I Отд., стр. 2 во II Отдѣлѣ, стр. 2 въ IV Отдѣлѣ.
„Артуръ Коппель“, Акц. О-во, стр. 21 впер. тек.
Атласъ Азіатской Россіи“, стр. 2 въ IV Отдѣлѣ (на оборотѣ загл. листа Отд.)
Баде, Эдмундъ,-стран. 29 впер. тек.
Балакины, Бр.—Вверху страницы, гдѣ напеч. „Отъ Издательства“.
Балакшинъ, С., стр. 26 послѣ текста.
Блохина, В. В. Вклейка между I и II л. л. впер. тек. (бѣл. бумага).
Брудереръ, А. Смотри „Omega“.
Буре, Павелъ, стр. 27 впер. тек.
Бюллетень Русской Торговой Палаты въ Парижѣ, стр. 24 впер. тек.
Вассерманъ, Г. Ф., стран. 42 впер. тек.
Вейде и Шульцъ, т/д, стр. 32 впер. тек.
Вейзе и Монскій, стр. 25 послѣ текста.
Вестингаузъ, Акц. О-во, стр. 27 вп. тек.
Викандеръ и Ларсонъ, Акц. О-во, стр. 11 послѣ текста.
Винтеръ, Фр. Послѣ „Оглавленія“.
Вольфъ, Р., стр. V на форзацѣ.
„Вопросы Колонизаціи“, стр. 28 впер. текста.
Вортманъ, Павелъ, стр. VI на форзацѣ.
Восточно-Азіатское Пароходство. Вверху страницы, гдѣ начинается „Оглавленіе“.
„Всеобщая К° Электричества“, стр. 1 впер. тек.
„Вулканъ“, А. О. Смотр. „Гольмстремъ и Тунельдъ“.
Габерлингъ, Робертъ, стр. 9 послѣ тек.
Геннингъ, Юлій, стр. 8 послѣ текста.
Генрихъ Перетцъ, стр. 27 послѣ тек.
„Глешки и Виднеръ“, т/д., стран. 1 послѣ текста.
„Гольдбергъ, И. Е.“, стран. 11 послѣ текста.
„Гольмстремъ и Тунельдъ“, т/д., стр. 7 послѣ текста.
Голуненко, В. В., стр. 14 послѣ тек.
Госуд. Сберегат. Кассы, стр. 18 впер. тек. и 11 въ I Отдѣлѣ.
Громовъ, М. И., т/д., стр. 14 впер. тек.
Груздевъ, В. Ф., стр. 30 послѣ тек.
„Гугерегофъ, Францъ“. Акц. О-во. стр. 19 впер. тек.
Гутковъ, А. А. На верхнемъ попереч. обрѣзѣ книги.
Данишевскіе, П. и И. Акц. О-во, стр. 31 впер. тек.
„Дискъ“, Русск. Инж. Бюро И. Т. Левина, стр. 23 послѣ текста.
„Діамантъ“, стр. 33 впер. тек.
Добровольный флотъ, стр. 16 вп. тек.
„Желѣзо-Цементъ“, Акц. О-во, стр. 35 впер. тек.
Жуковъ, А. А. Смотр. „Энергія“.
Завьяловы, Л. и А., стр. 33 впереди текста.
Заксъ, Альбертъ, стр. 25 впереди текста.

Зап.-Сиб. Парох. и Торговля, Т-во, стр. 26 впер. тек.
Зейфертъ, Д. Б., стр. 35 впер. тек.
Зоммеръ и Рунге, стр. 29 послѣ тек.
Зубовъ, В. И., стр. 10 послѣ текста.
Иноземцевъ, Ф. К., стр. 27 послѣ тек.
Иссерлисъ, И. Л., стр. IV на форзацѣ.
Календарь Лѣсопромышлен.". Между 356 и 357 стр. IV Отдѣла. на лилов. бумагѣ.
Карукесъ, М. С., стр. 31 послѣ тек.
Кацель, А. и К°, стр 516 въ IV Отдѣлѣ. (г. Томскъ).
„Кёлеръ, Р. А ", т/д., стр. 6 впер. тек.
Керстенъ, В. П. Акц. О-во, стран. 24. послѣ текста.
Ковины, бр., т/д., стр. 30 впер. тек.
Конст. Майеръ и К°, стр. 356 въ IV Отдѣлѣ. (г. Омскъ).
Кочешевъ, А. И., стр. 12 послѣ тек.
Кукушкинъ, Н. А., стр. 14 послѣ тек.
„Курганское-Слово". стр. 32 послѣ тек.
Кутинъ, В. А., стр. 10 послѣ тек.
Лавровъ, К. Л., стр. 29 впер. тек.
„Лагутяевъ, Преемники", стр. 30 послѣ текста.
„Ландринъ, Г ", Т-во, стр. 5 впер. тек.
Латашъ, Н. М., стр. 15 послѣ текста.
Левенштейнъ, Я. М., стр. 10 послѣ тек.
Лейбовичъ, І. И., стр. 27 послѣ тек.
Леманъ, О. И. Акц. О-во, стр. 12 впер. текста.
„Ленскія Волны", стр. 2 въ III Отдѣлѣ.
Леонарди, Анита, стр. 14 послѣ тек.
Литвиненковъ, А. А. (Бр. Гонсбергъ), стр. 26 впер. текста.
Лобановъ, В. С., стр. 28 послѣ тек.
Лыжины, бр., т/д., стр. 16 послѣ текста.
Лютерманъ, Р., стр. 27 впер. текста.
„Лѣсопромышленникъ". Между 356 и 357 стр. IV отд., на лиловой бумагѣ.
Маврикій Кайзеръ, стр. 3 послѣ текста.
Медвѣдевъ, Михаилъ съ С-ми, т/д. стр. 31 послѣ текста.
Международное Технико - Промышл. Акц. О-во, стран. 11 впер. текста
„Метрополь" (Гостиница), стран. 344 въ IV отд. (г. Новониколаевскъ).
„Минерва" (Х. Финкельштейнъ), стран. 1-я поз. текста.
Моритъ Филиппъ, стр. 17 послѣ текста.
Московская Биржевая Артель, стр. 31 впер. текста.
Мягковъ, Ф. В. съ С-ми, т/д., стр. 25 послѣ текста.
Мякининъ, К. С., стр. 342 въ IV отд. (г. Новониколаевскъ).
Назаровъ, П. К., стр. 30 послѣ текста.
Нобель бр., Т-во, стр. 8 и 9 впер. текста.
„Новая Россія", на верхней крышкѣ переплета.
„Omega" (А. Брудереръ). Вклейка на бѣл. бум. между I и II л. л. впер. тек.
„Омскій Телеграфъ", стр. 28 послѣ текста.
„Отклики Сибири", стран. 18 послѣ текста.
Пересел. Управл. изданія, стран. 28 впер. текста.
Петровы, И. и Д., т/д., стр. 21 послѣ текста.
Постниковъ, Н. В., стр. 10 послѣ текста.
Проводникъ, Т-во, между 16 и 17 стр. впер. текста.
Пуговкинъ, И. А., стр. 32 впер. текста.
Райзеръ, Г. Я., среди фирмъ города Омска (стр. 356—372, IV отд.).
Рандрупъ, С. Х. На бѣл. картонѣ вп. текста.
Реддавей, Ф. и К°, Т-во, стр. 23 впер. текста.
Редлихъ, И., стр. 32 послѣ текста.
„Ридингеръ, Л. А." Русск. Акц. О-во, стр. 517 въ IV отдѣлѣ.
Родигины, бр. Т-во, стр. 19 послѣ текст .
Розмысловъ, Я. П., т/д., стр. 20 впер. текста.
Россійской Экспортной Палаты изданія, стр. 26 послѣ текста.
„Руберойдъ", Акц. О-во, стр. 3 послѣ текста.
Русскій для вн. торг. Банкъ, стр. 2 впер. текста.
„Русскій Ежегодникъ" (Russian Year-Book), стр. 34 впер. текста, стр. 2 въ I отд., стр. 2-я во II отдѣлѣ.
„Русскій Экспортъ", стр. 22 послѣ текста.
Русско-Азіатскій Банкъ, стр. 3 впер. текста.
„Русское Общ. для выдѣлки и продажи пороха", стран. 7 впер. текста.
„Саламандра", Т-во, стр. III на форзацѣ.
Сандо, А., стр. 3 впер. текста.
Сибирскій Торговый Банкъ, стр. 17 и 29 впер. текста.
Сильвергельмъ и Ульгренъ, стр. 13 послѣ текста.
Смирновъ, А. Н., В. П. Тархановъ и К°, стр. 30 послѣ текста.
„Соединенная Пароходная К°", стр. 22 впер. текста.
Сталевичъ, В. В., стран. 15 послѣ текста.
„Сызрано-Печерская Асфальт. и Горная Промышленность", стр. 4 послѣ текста.
„Сѣрнистый Мышьякъ", стр. 33 впер текста.
„Технико-Промышленное Т-во", стр. 277 въ IV отд. (г. Курганъ).
Тильмансъ, Л. И., стр. 14 впер. текста.

Томсенъ и Мортенсенъ, стран. 369 въ IV отдѣлѣ (г. Омскъ).
„Торгово-Промышленный Омскъ“, стр. 20 послѣ текста.
Тюлевой Фабрики Т-во., стр. 16 послѣ текста.
Уральская бирж. Артель. Вклейка на бѣл. бум. между I и II л. л. впер. тек.
„Урбэнъ“, стр. II-я среди текста гор. Томска на (лилов. бум.).
Усачевъ, Н. Д., стр. 27 послѣ текста.
Федуловъ, И. И. съ С-ми, т/д., на 62 стран. IV отд. (г. Барнаулъ).
Фейкъ и К°, стр. 14 впер. текста.
Фельдманъ, О. Г., стр. I среди текста гор. Томска (на лилов. бумагѣ).
Фидлеръ, Л. К., стран. 27 послѣ текста.
Фомилантъ, А. И., стр. 4 впер. текста.
Фоссъ и Штейнингеръ, на оборотѣ титульной страницы. (впер. тек.).
Фридрихъ Круппъ, стран. IV, передъ оглавленіемъ и въ III-мъ указателѣ.
Цейссъ, Карлъ, стр. 9 послѣ текста.
Чевилевъ, К. и С-ья, т/д., стр. 29 послѣ текста.
Чемпинскій, К. И. Передъ Указателями, стр. VIII.
Чуринъ, И. Я. и К°, т/д., стр. 5 впер.
Шагимардановы, бр. и Б. Тазетдиновъ, Т-во, стр. 30 послѣ текст .
Шапиро, Н. Х. и Р., Торг. Домъ, стр. 14 послѣ текста.
Шельске, Германъ, стр. 31 послѣ текста.
Шохъ, Хр. Вас., стр. 15 впер. текста.
Шталь, бр., на верхней крышкѣ переплета.
„Штегманъ, А. и К°“, т/д., стр. 30 впер. текста.
Штоль и Шмитъ, т/д., стр. 3 среди текста (опис. гор. Томска), лилов. бумагѣ.
Шторреръ и К°, Т-во, Стран. II на форзацѣ.
„Южно-Алтайская Мукомольная К°“, стр. 23 послѣ текста.
„Южно-Русское Т-во Пеньковой и Канатной Промышленности“, стр. 6 послѣ текста.
Экваль, бр., стр. 25 впер. текста.
Эльворти, Р. и Т., Акц. О-во, Стр. 5, послѣ текста.
„Эмиль Циндель“, Т-во М-ры, стр. 13 впер. текста.
„Энергія“ (А. А. Жуковъ), стр. 2 послѣ текста.

II. Алфавитный указатель населенн. пунктовъ, изъ коихъ поступили объявленія фирмъ.

Або.

„Вулканъ“, Акц. О-во, стран. 7 послѣ текста (Гольмстремъ и Тунельдъ).

Архангельскъ.

Данишевскіе, П. и М., Акц. О-во, стр. 31 впер. текста.

Барнаулъ.

„Алтайскій Крестьянинъ“, стр. 4 среди текста (лилов. бумага).
Зубовъ, В. И., стран. 11 послѣ текста.
Лыжины, Бр. и К°, т/д., стр. 16 послѣ текста.
Петровы, И. и Д., т/д., стр. 21 послѣ текста.
„Соединенная Пароходная Компанія“, стр. 22 впер. текста.
Федуловъ, И. И. съ С-ми, т/д., стр. 42 въ IV Отдѣлѣ (г. Барнаулъ).

Берлинъ.

„Автогенъ“, стр. 29 послѣ текста.
Габерлингъ, Робертъ, стр. 9 послѣ текста.
„Дискъ“ (И. Т. Левинъ), стр. 23 послѣ текста.
Зоммеръ и Рунге, стр. 29 послѣ текста.
„Минерва“ (Х. Финкельштейнъ), стр. 1 послѣ текста.
Фидлеръ, Л. К., стр. 27 послѣ текста.
Шельске, Г., стран. 31 послѣ текста.

Благовѣщенскъ.

Алексѣевъ, В. съ С-ми, т/д., стр. 36 впер. текста.

Варшава.

Кайзеръ, Маврикій, стр. 3 послѣ текста.

Вильна.

„Гольдбергъ, И. Е.“, стран. 11 послѣ текста.

Воронежъ.

Завьяловы, Л. и А., стр. 33 впер. текста.

Екатеринбургъ.

Блохина, В. В., между I и II л. л. впер. текста.
„Лагутяевъ, Преемники", стр. 30 послѣ текста.
Реддавей, Ф. и К°, стр. 23 впер. текста.
Перетцъ, Генрихъ, стр. 27 послѣ текста.
Уральская Биржевая Артель. Между I и II л. л. впер. текста
„Урбэнъ", стр. 2-я среди текста, въ описаніи г. Томска (лилов. бум.)

Кагызманъ.

„Сѣрнистый мышьякъ" (Марковскій и Щуровъ), стр. 33 впер. текста.

Канскъ.

Вассерманъ, Г. Ф., стр. 32 впер. текста.
Лобановъ, В. С., стр. 28 послѣ текста.
Чевилевъ, К. и С-вья, т/д., стр. 29. послѣ текста.

Кіевъ.

Иссерлисъ, И. Л., стр. IV на форзацѣ.

Красноярскъ.

Лейбовичъ, І. И., стр. 27 послѣ текста.
„Новая Россія", на верхней крышкѣ переплета.
„Отклики Сибири", стр. 18 послѣ текста.
Смирновъ, А. Н., В. П. Тархановъ и К°, стр. 30 послѣ текста.
Шагимардановы, Бр. и Б. Тазетдиновъ, Т-во, стр. 30 послѣ текста.
Шапиро, Н. Х. и Р., т/д., стр. 14 послѣ текста.

Кукморъ.

Родигины, Бр., Т-во, стр. 19 послѣ текста.

Курганъ.

Балакшинъ, С., Инженеръ, стр. 26 послѣ текста.
Кочешевъ, А. И., стр. 12 послѣ текста.
„Курганское Слово", стр. 32 послѣ текста.
„Технико - Промышленное Т-во", стран. 277 въ IV Отдѣлѣ.

Магдебургъ.

Вольфъ, Р., стран., V форзаца.
Круппъ, Фридрихъ, передъ „Оглавленіемъ", стр. IV.

Москва.

Балакины, Бр., на той-же страницѣ, гдѣ „Отъ Издательства", стр. III.
Вейде и Шульцъ, т/д., стр. 32 впер. текста.
Вейзе и Монскій, стр. 25 послѣ текста.
Вортманъ, Павелъ, ст. VI, форзацъ.
Громовъ, М. И., т/д., стр. 14 впер. текста.
Гугерсгофъ, Францъ, стр. 19 впер. текста.
Гюбнеръ, Альбертъ, Т-во М-ры, стр. 10 впер. текста.
„Кёлеръ, Р. А.", т/д., стр. 6 впер. текста.
Кутинъ, В. А., стр. 10 послѣ текста.
Левенштейнъ, Я. М., стран. 10 послѣ текста.
Литвиненковъ, А. А., стр. 26 впер. текста.
Морицъ Филиппъ, стр. 17 послѣ текста.
Московская Биржевая Артель, стр. 31 впер. текста.
Пуговкинъ, И. А., стр. 32 впер. текста.
Тильмансъ, Л. И., стран. 14 впер. текста.
Циндель, Эмиль, Т-во М-ры, стр. 13 впер. текста.
Чуринъ, И. Я. и К°, т/д., стр. 5 впер. текста.

Новониколаевскъ.

Лавровъ, К. Л., стр. 29 впер. текста.
„Метрополь" (Гостиница), стр. 344 въ IV Отдѣлѣ.
Мякининъ, К. С., стран. 342 въ IV Отдѣлѣ.
„Южно-Алтайская Мукомольная К°", стр. 23 послѣ текста.

Омскъ.

„Альфа-Нобель", Т-во, передъ планомъ г. Омска, въ IV Отдѣлѣ (стр. 356).
„Викандеръ и Ларсонъ", Акц. О-во, стран. 11 послѣ текста.
Геннингъ, Юлій, стран. 8 послѣ текста.
Конст. Майеръ и К°, стр. 3.6 въ IV Отдѣлѣ.
Мягковъ, Ф. В. съ С-ми, т/д., стр. 25 послѣ текста.
„Омскій Телеграфъ", стр. 28 послѣ текста.
Райзеръ, Я. Г., среди фирмъ г. Омска (стр. 356—372).
Рандрупъ, С. Х., вклейка на бѣломъ картонѣ, впер. текста.
Сильвергельмъ и Ульгренъ, стр. 13 послѣ текста.
Томсенъ-Мортенсенъ, стран. 369 въ IV Отдѣлѣ.

„Торгово - Промышленный Омскъ“, стр. 20 послѣ текста.
Эльворти, Р. и Т, Акц. О-во, стран. 5 послѣ текста.
„Энергія“ (А. А. Жуковъ), стран. 2 послѣ текста.

Парижъ.

„Бюллетень Русской Торговой Палаты“, стр. 24 впер. текста.

Петроградъ.

Акц. О-во Петроградскихъ Товарныхъ Складовъ, Холодильниковъ и Элеваторовъ, стран. I форзацъ.
Акц. О-во соединенныхъ портландъ-цементныхъ заводовъ „Желѣзо-Цементъ“ и Вольскаго Д. Б. Зейфертъ, стр. 35 впер. текста.
Амурское О-во Парох. и Торговли, стр. 24 впер. текста.
„Аргусъ“ (Ежемѣсячникъ), стр. 34 впер. текста.
Артуръ Коппель, Акц. О-во, стр. 21 впер. текста.
„Атласъ Азіатской Россіи“, стр. 2-я въ IV Отдѣлѣ (на оборотѣ заглавной страницы).
Баде, Эдмундъ, стр. 29 впер. текста.
Буре, Павелъ, стр. 27 впер. текста.
Вестингаузъ, Акц. О-во, стр. 27 впер. текста.
Винтеръ, Фр., послѣ „Оглавленія“.
„Вопросы Колонизаціи“ (Сборникъ), стр. 28 впер. текста.
„Всеобщая К⁰ Электричества“, Акц. О-во, стр. 1-я впер. текста.
„Глешке и Виднеръ“, т/д., стр. 1 послѣ текста.
Гольмстремъ и Тунельдъ, т/д., стр. 7 послѣ текста (А. о. „Вулканъ“).
Госуд. Сберегательныя Кассы, стр. 18 впер. текста и 11-я въ I Отдѣлѣ.
Гутковъ, А. А. На верхнемъ обрѣзѣ книги.
Добровольный флотъ, стран. 16 впер. текста.
Заксъ, Альбертъ, стр. 25 впер. текста.
Западно-Сибирскаго Парох. и Торговли, Т-во, стр. 26 впер. текста.
„Календарь - Справочникъ Лѣсопромышленника“. Между 356 и 357 стр. IV Отдѣла (лиловая бумага).
Кацель, А. и К⁰, стран. 516 въ IV Отдѣлѣ.
„Керстенъ, В. П.“, Акц. О-во, стр. 24 послѣ текста.
„Ландринъ, Г.“, Т-во, стр. 5 впер. текста.
Латашъ, Н. М., стр. 15 послѣ текста.
Леманъ, О. И., стран. 12 впер. текста.
Леонарди, А. („Лада“), стр. 14 послѣ текста.
Лютерманъ, Р., стр. 27 впер. текста.
„Лѣсопромышленникъ“ (Журналъ). На лилов. бумагѣ, между 356 и 357 стр. IV Отд.
Международное Технико-Промышленное Акц. О-во, стран. 11 впер. текста.
Нобель, Братья, Т-во, стр. 8 и 9 впер. текста.
„Omega“ (А. Брудереръ). Между I и II л. л. впер. текста (бѣл. бум.).
Переселенческ. Управленія изданія, стр. 28 впер. текста.
„Ридингеръ, Л. А.“, Акц. О-во, стр. 517 въ IV Отдѣлѣ.
Розмысловъ, Я. П., стр. 20 впер. текста
Россійской Экспортной Палаты изданія. стр. 26 послѣ те ста.
Руберойдъ, Акц. О-во, стран. 3 послѣ текста.
Русскій для внѣшней торговли Банкъ, стран. 2 впер. текста.
„Русскій Ежегодникъ“ (Russian Year Book), стр. 34 впер. текста.
„Русскій Экспортъ“, стр. 22 послѣ текста.
Русско-Азіатскій Банкъ, стр. 3 впер. текста.
Русское Восточно - Азіатское Пароходство. Передъ Оглавленіемъ.
Русское О-во для выдѣлки и продажи пороха, стран. 7 впер. текста.
„Саламандра“, Страх. Т-во, стр. III—форзацъ.
Сандо, А., стран. 3 впер. текста.
Сибирскій Торговый Банкъ, стр. 17 и 29 впер. текста.
Сталевичъ, В. В., стр. 15 послѣ текста.
Сызрано-Печерской асфальт. и горной промышленности Общество, стран. 4 послѣ текста.
Тюлевой фабрики Т-во, стран. 16 послѣ текста.
„Урбэнъ“. стр. 2-я среди текста (г. Томскъ), на лилов. бум.).
Фейкъ и К⁰, стран. 14 впер. текста.
Фельдманъ, О. Г., стр. 1 среди текста, въ описаніи г. Томска.
Фомиліантъ, А. И., стр. 4 впер. текста.
Фоссъ и Штейнингеръ, на оборотѣ заглавнаго листа книги.
Цейссъ, Карлъ, стран. 9 послѣ текста.
Чемпинскій, К., передъ Указателями, послѣ „Оглавленія“.
Шталь, Бр. На верхней крышкѣ переплета.
Штегманъ, А. и К⁰, стр. 30 впер. текста.
Штоль и Шмитъ. стр. 3 среди текста (см. въ г. Томскѣ).

Шторреръ и К°, Т-во, стр. II—форзацъ.
Экваль, бр., стр. 25 впер. текста.

Рига.

„Проводникъ", Т-во, стр. 16—17 впер. текста.
Редлихъ, И., стран. 32 послѣ текста.
Шохъ, Хр. Вас., стран. 15 впер. текста.

Рыбинскъ.

Постниковъ, Н. В., стр. 10 послѣ текста.

Семипалатинскъ.

Голуненко, В. В., стр. 14 послѣ текста.

Сухобузимское.

Назаровъ, П. К., стр. 30 послѣ текста.
Усачевъ, Н. Д., стр. 27 послѣ текста.

Усть-Кишертъ.

„Ковины, Бр.", т/д., стр. 30 впер. текста.

Уяръ.

Груздевъ, В. Ф., стр. 30 послѣ текста.
Иноземцевъ, Ф. К., стр. 27 послѣ текста.
Кукушкинъ, Н. А., стр. 14 послѣ текста.

Харьковъ.

„Діамантъ", стр. 33 впер. текста.
Южно-Русское Т-во пеньковой и канатной промышленности, стран. 6 послѣ текста.

Чита.

Карукесъ, М. С., стран. 31 послѣ текста.

Шумково.

Медвѣдевъ, М. съ С-ми, т/д., стр. 31 послѣ текста.

Якутскъ.

„Ленскія Волны" (Журналъ), стран. 2-я въ III Отдѣлѣ.

III. Указатель фирмъ, помѣстившихъ объявленія, по алфавиту спеціальностей (родъ торговли и промышленности).

Автогено-сварочные аппараты.

„Автогенъ", О-во, стр. 29 послѣ тек.
Вортманъ, Павелъ, стр. VI—форзацъ послѣ текста.
Шельске, Г., стран. 31 послѣ тек.

Автомобили.

„Энергія" (А. А. Жуковъ), страница 2 послѣ текста.

Агентства.

Кочешевъ, А. И., стр. 12 послѣ тек.

Алмазнобурильн. и врубов. машины.

„Международ. Техн.-Промышл. Акц. „О-во, стр. 11 впер. текста.

Аппараты и измѣрители для масълъ, керосина, зернового хлѣба и пр.

Зоммеръ и Рунге, стр. 29 послѣ тек.

Аптекарскіе товары.

Шапиро, Н. Х. и Р., т/д., стр. 14 послѣ текста.
Штоль и Шмитъ, т/д., см. г. Томскъ, въ IV Отдѣлѣ, объявл. на лиловой бумагѣ.

Арматура бронз. и чугунная.

Реддавей, Ф. и К°, Т-во, стр. 23 впереди текста.

Артели биржевыя.

Московская, стр. 31 впер. текста.
Уральская. Вклейка между I и II л.л. впер. тек.

Асбестъ.

„Проводникъ", Т-во, вклейка между 16 и 17 стран. впер. текста.

Асфальтъ и гудронъ.

Сызр.-Печерск. Асф. и горн. пром. Т-во. стр. 4 послѣ текста.

Ацетилено-кислородно-бензоловые аппараты и лампы для сварки и освѣщенія.

„Автогенъ", О-во, стр. 29 послѣ тек.
Вортманъ П. Стр. VI форзацъ.

Багетно-рамочн. мастерскія.

Кочешевъ, А. И., стр. 12 послѣ тек.

Бакалейные товары.

Груздевъ, В. Ф., стр. 30 послѣ тек.
Иноземцевъ, Ф. К., стр. 27 послѣ тек.
„Ковины, Бр.“, т/д., стр. 30 впер. тек.
Кукушкинъ, Н. А., стр. 14 послѣ тек.
Лобановъ, В. С., стр. 28 послѣ тек.
Мягковъ, Ф. В. съ С-ми, т/д., стр. 25 послѣ текста.
Назаровъ, П. К., стр. 30 послѣ тек.
Усачевъ, Н. Д., стр. 27 послѣ тек.
Чевилевъ, К. и С-вья, т/д., стран. 29 послѣ текста.
Чуринъ, И. Л. и К°, т/д., стран. 5 впер. текста.
Шагимардановы, бр., и Б. Тазетдиновъ, Т-во., стран. 30 послѣ тек.

Балки и рельсы.

Тильмансъ, Л. И., стр. 14 впер. текста.

Банки.

„Русскій для внѣшн. торговли“, стр. 2 впер. текста.
„Русско-Азіатскій“, стр. 3 вп. текста.
„Сибирскій Торговый“, стр. 17 и 29 впер. текста.

Бетономѣшалки и камнедробилки.

Шторреръ и К°, Т-во, стр. II—форзацъ впереди текста.

Брезенты.

Реддавей, Ф. и К°, Т-ва, стр. 23 впер. текста.
„Южно-Русское Т-во пеньк. и кан. пром-сти“, стран. 6 послѣ текста.

Буры для развѣд. розсып., для нефт. и артезіанск. буренія.

„Международное Техн.-Промышл. Акц. О-во“, стр. 11 впереди текста.

Бѣлье, пухъ, одѣяла.

Перетцъ, Г., стр. 27 послѣ текста.

Бюро бухгалтерскія.

Карукесъ, М. С., стр. 31 послѣ.

Бюро лѣсоустроит. и землемѣрное.

Постниковъ, Н. В., стр. 10 послѣ тек.

Бюро патентныя.

Левенштейнъ, Я. М., стр. 10 послѣ тек.
Фоссъ и Штейнингеръ, на оборотѣ за главнаго листа книги.
Чемпинскій, К. И. Передъ Указателями.

Бюстодержатели.

Леонарди, А., стр. 14 послѣ текста.

Валяная обувь.

Родигины, Бр., Т-во, стр. 19 послѣ текста.

Вагоны, вагонетки, цистерны и пр.

„Артуръ Коппель“, Акц. О-во, стр. 21 впер. текста.
Шторреръ и К°, Т-во, стр. II—форзацъ, впер. текста.

Ванны, умывальники, раковины и проч.

Реддавей, Ф. и К°, Т-во, стр. 23 впер. текста.

Велосипеды и принадлежности ихъ.

Лыжины, Бр. и К°, т/д., стр. 16 послѣ текста.
Петровы, И. и Д., т/д., стр. 21 послѣ текста.

Воды минеральныя натуральныя.

Штоль и Шмитъ, т/д. См. объявленіе на лиловой бумагѣ, въ IV Отдѣлѣ, г. Томскъ.

Галоши резиновыя.

„Проводникъ“, Т-во, вклейка между 16 и 17 стр, впер. текста.

Граверныя заведенія.

Сталевичъ, В. В., стр. 15 послѣ тек.

Граммо—и патефоны, пласт. и пр.

Лыжины, Бр. и К°, т/д., стр. 16 послѣ текста.
Петровы, И. и Д., т/д., стр. 21 послѣ текста.
Розмысловъ, Я. П., т/д., стр. 20 впер. текста.

Горно-заводскія сооруженія.

Круппъ, Фр. Передъ Оглавленіемъ, стр. IV.

Двигатели, локомобили, машины.

Вейде, Э. и Э. Шульцъ, т/д. стр. 32 впер. текста.
Вольфъ, Р., стр. V—форзацъ послѣ текста.
„Вулканъ", Акц. О-во, стр. 7 послѣ текста.
Геннингъ, Юлій, стр. 8 послѣ тек.
Кацель, А. и К°, стр. 516 среди текста (IV Отд.).
Круппъ. Фр. Передъ „Оглавленіемъ".
„Ридингеръ, Л. А.", Акц. О-во, стр. 517 въ IV Отдѣлѣ.
Сильвергельмъ, и Ульгренъ, стран. 13 послѣ текста.
Райзеръ, Я. Г., стр. 364 въ IV Отдѣлѣ (г. Омскъ).
Шторреръ и К°, Т-во, стр. II—форзацъ, впереди текста.
Экваль, Бр., стр. 25 впер. текста.
Эльворти, Р. и Т., Акц. О-во, стр. 5 послѣ текста.

Дезинфекціонныя средства.

Штоль и Шмитъ, т|д. См. объявл. на лиловой бумагѣ, въ IV Отдѣлѣ, по г. Томску.

Дорожныя вещи.

Петровы, И. и Д., т/д., стр. 21 послѣ текста.

Драги и экскаваторы.

„Международное Техн.-Промышл. Акц. О-во", стр. 11 впер. текста.
Шторреръ и К°, Т-во, стр. II—форзацъ, впер. текста.

Желѣзнодор. принадлежности.

„Артуръ Коппель", Акц. О-во, стр. 21 впер. текста.
Тильмансъ, Л. И., стр. 14 впер. текста.
Шторреръ и К°, Т-во, стр. II—форзацъ, впер. текста.

Желѣзо, чугунъ, сталь, проволока.

Тильмансъ, Л. И., стр. 13 впер. тек.

Жиръ рыбій и тюленій.

Данишевскіе, П. и И., Акц. О-во, стр. 31 впер. текста.

Игрушки, игры и пр.

Кочешевъ, А. И., стр. 12 послѣ тек.

Известеобжигательныя печи.

Иссерлисъ, И. Л., стр. IV—форзацъ послѣ текста.

Изданія разныя.

„Аргусъ", Акц. О-во, стр. 34 впереди текста.
„Атласъ Азіатской Россіи", стр. 2 въ IV Отдѣлѣ.
Переселенч. Управленіе, стр. 28 впер. текста.
Россійская Экспортная Палата, стр. 26 послѣ текста.

Издательства.

Кочешевъ, А. И., стр 12 послѣ тек.
Переселенч. Управленіе. Стр. 28 впер. тек. и 2 стр. въ IV Отд.
Россійская Экспортная Палата, стр. 22 и 26 послѣ текста.
Чудиновъ, И. Г., стран. 20 послѣ тек.

Измѣрит. и контрольн. приборы.

„Дискъ" (И. Т. Левинъ), стр. 23 послѣ текста.

Изоляціонно-кровельный матеріалъ.

„Руберойдъ", Акц. О-во, стр. 3 послѣ текста.

Инструменты всевозможные.

Литвиненковъ, А. А., стр. 26 впереди текста.
Редлихъ, И., стр. 32 послѣ текста.

Кальцій-карбидъ и др. химич. продукты.

Вортманъ, Павелъ, стр. VI форзацъ послѣ текста

Камни уральскіе и сибирскіе.

„Лагутяевъ, Преемники", стр. 30 послѣ текста.

Канаты, веревки, шпагатъ.

„Ковины, Бр.", т/д., стр. 30 впер. тек.
Медвѣдевъ, М. съ С-ми, т/д., стр. 31 послѣ текста.
„Южно-русское Т-во пеньк. и канатн. Пром-сти", стр. 6 позади текста.

Канаты проволочно-стальные.

„Южно-Русское Т-во пеньк. и канатн. Пром-сти", стр. 6 послѣ текста.

Канцелярск. и писчебум. товары.

Кочешевъ, А. И, стр. 12 послѣ тек.
Шапиро, Н. Х. и Р., т/д., стр. 14 послѣ текста

Карнизы бронзовые и пр.

Балакины, Бр. Стр. III, гдѣ „Отъ Издательства“.

Картины и гравюры.

Кочешевъ, А. И., стр. 12 послѣ тек.
Лыжины Бр. и К°, т/д., стр. 16 послѣ текста.

Катки, вальцовки, копры,

Шторреръ и К°, Т-во, стр. II—форзацъ. впер. текста.

Керосинъ, бензинъ, мазутъ.

Нобель, Братья, Т-во, стр. 8 и 9 впер. текста.

Кинематографы и волшебн. фонари.

Лыжины, Бр. и К°, т/д., стр. 16 послѣ текста.

Клеенка разная.

Реддавей, Ф. и К°, Т-во, стр. 23 впер. текста.

Клише всевозможныя.

Леманъ, О. И., Акц. О-во, стр. 12 впер. текста.

Книжныя торговли.

Блохина, В. В. Вклейка на бѣл. бум., впер. текста.
Кочешевъ, А. И., стр. 12 послѣ тек.

Ковры, гардины, портьеры.

Балакины, Бр. Стр. III, гдѣ „Отъ Издательства“.

Кожевенные заводы.

Чуринъ, И. Я. и К°, т/д. стр., 5 впер. текста.

Коксъ англійскій.

Данишевскіе, П. и И., Акц. О-во, стр. 31 впер. текста.

Колесной мази заводы.

Мягковъ, Ф. В. съ С-ми, т/д., стр. 25 послѣ текста.

Конфектно-шоколадная фабрика.

„Ландринъ, Г.“, Т-во, стр. 5 впереди текста.

Коньки, лыжи и др. приборы для спорта.

Петровы, И. Д., т/д., стр. 21 послѣ текста.
Редлихъ, И., стр. 32 послѣ текста.

Краны, подъемники, лебедки.

Круппъ, Фр. Передъ „Оглавленіемъ“.
Шторреръ и К°, Т-во, стр. II—форзацъ, впереди текста.

Красокъ масляныхъ фабрика.

Чуринъ, И. Я. и К°, т/д., стр. 5 впер. текста.

Кремы, пасты, лаки для кожи.

Заксъ, А., стр. 25 впер. текста.

Кружева, ленты, цвѣты, перья и пр.

Мориць Филиппъ, стр. 17 послѣ тек.

Лепешки для приготовленія напитковъ.

„Глешки и Виднеръ“, т/д., стр 1 послѣ. текста.

Линолеумъ.

Викандеръ и Ларсонъ, Акц. О-во, стр. 11 послѣ текста.
„Проводникъ“, Т-во. Между 16 и 17 стр. впер. текста (вклейка).

Локомобили.

Вольфъ, Р. Стран. V, форзацъ.
Чуринъ, И. Я. и К°, т/д. Стр. 5 впер. текста.

Лѣсопильные заводы.

Алексѣевъ, В. съ С-ми, т/д., стр. 36 впер. текста.

Лѣсъ, круглый и пиленый.

Данишевскіе, П. и И., Акц. О-во, стр. 31 впер. текста.

Мамонтовой кости издѣлія.

„Лагутяевъ, Преемники“, стр. 30 послѣ текста.

Мануфактурные товары.

Гюбнеръ, Альбертъ, Т-во, стр. 10 впер. текста.
Циндель, Эмиль, Т-во, стр. 13 впер. текста.

Марки для коллекцій.

Баде, Эдмундъ, стр. 29 впер. тек.

Масло сливочное (продажа).

Рандрупъ С. Х. На картонѣ вп. тек.

Мастерскія музык. инстументовъ.

Редлихъ, И., стр. 32 послѣ текста.

Машины для обогащенія рудъ.

Круппъ, Фр. Передъ Оглавленіемъ.

Машины и инструменты для всякаго рода строит. работъ и сооруженій.

Шторреръ и К°, Т-во, стр. II—форзацъ, впер. текста.

Мебельныя матеріи.

Балакины, Бр. Смотри „К о в р ы“ и пр.

Мебель конторская.

Кочешевъ, А. И., стр. 12 послѣ тек.

Металлы всевозможные.

„Дискъ“ (И. Т. Левинъ), стр. 23 послѣ текста.

Минералогическія коллекціи.

„Лагутяевъ, Преемники, стр. 30 послѣ текста.

Москательные и парфюм. товары.

Штоль и Шмитъ, т/д. См. объявл. на лиловой бумагѣ, въ гор. Томскѣ, IV Отдѣлъ.

Мукомольныя мельницы.

„Акц. О-во Петроградскихъ Товарн. Скл., Холодильниковъ и Элеваторовъ“, стр. I—форзацъ.
„Алексѣевъ, Б. съ С-ми“, т/д., стр. 36 впер. текста.
Федуловъ, И. И., съ С-ми, т/д., стр. 62 въ IV Отдѣлѣ (г. Барнаулъ).
„Южно-Алтайск. Муком. К°“, стр. 23 послѣ текста.

Мельничные поставы.

Геннингъ, Юлій, стр. 8 послѣ текста.

Модные и отдѣлочные товары.

Морицъ Филиппъ, стр. 17 послѣ тек.

Молотильныя гарнитуры.

Эльворти, Р. Т., Акц. О-во, стр. 5 послѣ те кста.

Музыкальные инструменты.

Редлихъ И., стр. 32 послѣ текста.
Розмысловъ, Я. П., т/д., стр. 20 впереди текста.

Муфты, горжетки, шапочки и пр.

Морицъ, Филиппъ, стр. 17 послѣ тек.
Смирновъ, А. Н., В. П. Тархановъ и К°, стр. 30 послѣ текста.

Мыловаренные заводы.

Мягковъ, Ф. А., съ С-ми, т/д., стр. 25 послѣ текста.
Чуринъ, И. Я и К°, т/д., стр. 5 впер. текста.

Мѣшки джутовые и холстъ.

„Южно-Русское Т-во Пеньк. и Канатн. Про-сти“, стр. 6 послѣ текста.

Насосы всевозможные.

Вейзе и Монскій, стр. 25 послѣ тек.
Вестингаузъ, Акц. О-во, стр. 27 впер. текста.
Гольмстремъ и Тунельдъ, т/д., стр. 7 послѣ текста.
Реддавей, Ф. и К°, Т-во, стр. 23 впер. текста.
Шторреръ и К°, Т-во, стр. II—форзацъ, впер. текста.

Несгораемыя бронированныя кассы сундуки, кладовыя и сейфы.

„Діамантъ“, стр. 33 впер. текста.

Нефть и нефтяные продукты.

Нобель, Бр., Т-во, стр. 8 и 9 впереди текста.

Нумераторы, штампы, штемп. и пр.

Сталевичъ, В. В., стр. 15 послѣ тек.

Оборудованіе алебастровыхъ и известковыхъ заводовъ.

Иссерлисъ, И. Л., стр. IV—форзацъ послѣ текста.

Оборудованіе всевозможн. электрическихъ сооруженій.

„Всеобщая К° Электричества“, стр. 1 впер. текста.
Фельдманъ, О. Г., стр. 1 среди тек. (см. г. Томскъ въ IV Отдѣлѣ).

Оборудованіе горнозаводск. предпріятій.

Круппъ, Фр. Передъ „Оглавленіемъ".
„Международное Техн.-Промышл. Акц. О-во". стр. 11 впереди текста.
Шторреръ и К°, Т-во. Стр. II—форзацъ.

Оборудованіе желѣзныхъ дорогъ.

„Артуръ Коппель", Акц. О-во, стр. 21 впер. текста.

Оборудованіе заводовъ, станцій, лабораторій.

„Дискъ" (И. Т. Левинъ), стр. 23 послѣ текста.

Оборудованіе заводовъ фрукт.-ягодныхъ и минеральныхъ водъ.

Вортманъ, Павелъ, стр. VI—форзацъ, послѣ текста.

Оборудованіе лабораторій.

„Францъ Гугерсгофъ", Акц. О-во, стр. 19 впер. текста.

Оборудованіе лѣсныхъ хозяйствъ.

Фомиліантъ, А. И., стр. 4 впер. тек.

Оборудованіе лѣсопильныхъ и деревообдѣлочныхъ заводовъ.

Голуненко, И. В., стр. 12 послѣ тек.
Кацель, А. и К°, стр. 516 въ IV Отд.
Латашъ, Н. М., стр. 15 послѣ текста.
„Международное Техн.-Промышл. Акц. О-во", стр. 11 впер. текста.
Фомиліантъ, А. И., стр. 4 впер. тек.

Оборудованіе мельницъ, маслобойныхъ и маслодѣльныхъ заводовъ.

Балакшинъ, Сергѣй, стр. 26 послѣ текста.
Голуненко, В. В., стр. 14 послѣ тек.
Кацель, А. и К°, стр. 516 въ VI Отд.
Круппъ, Фр. Передъ „Оглавленіемъ".
„Международное Техн.-Пром. Акц. О-во", стр. 11 впер. текста.
„Эльворти, Р. и Т., Акц. О-во, стр. 5 послѣ текста.

Оборудованіе пиво-медоваренныхъ и солодовенныхъ заводовъ.

„Ридингеръ, Л. А.", Акц. О-во, стр. 517 въ IV отдѣлъ.

Оборудованіе писчебумажныхъ, картонныхъ и целлюлозн. фабрикъ.

Латашъ, Н. М., стр. 15 послѣ текста.

Оборудованіе развѣдокъ и разработки ископаемыхъ.

„Международное Технико-Промышл. Акц. О-во", стран. II впер. текста.

Оборудованіе типографій.

Леманъ, О. И., Акц. О-во, стр. 12 впер. текста.

Оборудованіе холодильныхъ и ледодѣлательныхъ устройствъ.

„Ридингеръ, Л. А.", Акц. О-во, стр. 517 въ IV Отдѣдѣ

Оптическіе приборы.

Кайзеръ, М., стран. 3 послѣ текста.
Кочешевъ, А. И., стр. 12 послѣ текста.
Цейссъ, Карлъ, стран. 9 послѣ текста.
Шапиро, Х. Х. и Р., т/д., стран. 14 послѣ текста.

Оружіе и охотнич. принадлежности.

Лыжины, бр. и К°, т/д., стр. 16 послѣ текста.
Петровы, И. и Д., т/д., стр. 21 послѣ текста.
Чевилевъ, К. и С-ья, т/д., стр. 29 послѣ текста.

Освѣщеніе и отопленіе спиртовое.

Кочешевъ, А. И., стран. 12 послѣ текста.

Отливки бронзовыя и чугунныя.

Вестингаузъ, Акц. О-во, стран. 27 впер. текста.

Открытыя письма съ видами.

Кочешевъ, А. И., стран. 12 послѣ текста.

Папиросныя фабрики.

Чуринъ, И. Я. и К°, т/д., стр. 5 впер. текста.

Пароходства.

Алексѣевъ, В. съ С-ми, т/д., стр. 36 впер. текста.
Амурское О-во Парох. и Торговли, стран. 24 впер. текста.
Вост.-Азіатское. Передъ „Оглавленіемъ".
Добровольный флотъ, стран. 16 впер. текста.
Зап.-Сибир. Парох. и Торговли, Т-во, стран. 26 впер. текста.

„Соединенная пароходная К°, стр. 22 впер. текста.

Парох.-ремонтн. мастерскія.

„Вулканъ", Акц. О-во, стран. 7 послѣ текста.

Пассы.

„Кёлеръ, Р. А.", т/д., стр. 6 впер. текста.

Перевяз. средства и резиновыя издѣлія.

Штоль и Шмитъ, т/д. См. объявл. на лиловой бумагѣ, въ г. Томскѣ, IV Отдѣлъ.

Переплетныя.

Кочешевъ, А. И., стран. 12 послѣ текста.

Періодическія изданія.

„Алтайскій Крестьянинъ", стран. 4 среди текста (см. г. Томскъ, въ IV Отдѣлъ).
Бюллетень Русск. Торг. Палаты, стр. 24 впереди текста.
„Вопросы Колонизаціи", стр. 28 впер. текста.
„Курганское Слово", стр. 32 послѣ текста.
„Ленскія Волны", стр. 2 въ III Отдѣлѣ.
„Лѣсопромышленникъ", Между 356 и 357 стран. IV Отдѣла.
„Омскій Телеграфъ", стр. 28 послѣ текста.
„Отклики Сибири", стр. 18 послѣ текста.
„Русскій Экспортъ", стр. 22 послѣ текста.

Пилы всевозможныя.

Литвиненковъ, А. А., стр. 26 впер. текста.

Пишущія машины.

Вассерманъ, Г. Ф., стр. 32 впер. текста.
Голуненко, В. Н., стран. 14 послѣ текста.
Зубовъ, В. И., стран. 10 послѣ текста.
Кочешевъ, А. И., стран. 12 послѣ текста.
Лыжины, бр. и К°, т/д., стран. 16 послѣ текста.
Майеръ, Конст. и К°, стран. 356 въ IV Отдѣлѣ (г. Омскъ).
„Минерва", стран. 1 послѣ текста.
Райзеръ, Я. Г., стран. 368 въ IV Отд. (г. Омскъ).

Платье готовое.

Смирновъ, А. Н., В. П. Тархановъ и К°, стр. 30 послѣ текста.

Пожарные рукава.

„Кёлеръ, Р. А.", т/д., стран. 6 впер. текста.
Реддавей, Ф. и К°, Т-во, стр. 23 впер текста.

Покупка и продажа зерновыхъ товаровъ.

Акц. О-во Петроградскихъ Товарн. склад. Холодильниковъ и Элеваторовъ, стран. I—форзацъ.
„Ковины, бр.", т/д., стр. 30 впер. текста.
„Южно-Алтайск. Муком. К°, стр. 23 послѣ текста.

Порохъ, динамитъ и принадлежности для взрыва.

„Русское Общество для выдѣлки и продажи пороха", стран. 7 впер. текста.

Портновскіе магазины.

Лейбовичъ, І. И., стр. 27 послѣ текста.

Посредники торговые.

Голуненко, В. В., стран. 14 позади текста.
Мякининъ, К. С., стр. 342 въ IV Отдѣлѣ (г. Новониколаевскъ).

Представители.

Голуненко, В. В., стран. 14 послѣ текста.
Жуковъ, А. А. („Энергія"), стр. 2 послѣ текста.
Эльворти, Р. и Т., Акц. О-во, стр. 5 послѣ текста.

Прессы для хлопчато-бум. тюковъ.

Круппъ, Фр. Передъ Оглавленіемъ

Принадлежн. маслодѣлія и молочнаго хозяйства.

„Альфа Нобель", Т-во, между 356 и 357 стран. IV Отдѣла, передъ планомъ г. Омска.
Вассерманъ, Г. Ф., стр. 32 впер. текста.
Геннингъ, Юлій, стран. 8 послѣ текста.
Рандрупъ, С. Х. На бѣл. картонѣ, впер. текста.

Пробки и капсюли.

Викандеръ и Ларсонъ, Акц. О-во, стр. 11 послѣ текста.

Произв. желѣзнод. изысканій, составленіе проектовъ и сооруженіе желѣзн. дорогъ.

„Артуръ Коппель", Акц. О-во, стр. 21 впер. текста.

Прядильныя и ткацкія фабрики.

„Кёлеръ, Р. А.", т/д., стран. 6 впер. текста.

Прянично-кондитер. фабрики.

„Ковины, бр.", т/д., стр. 30 впер. текста.
Мягковъ, Ф. В. съ С-ми, т/д., стр. 25 послѣ текста.

Пчеловодныя принадлежности.

Редлихъ, И., стран. 32 послѣ текста.

Разные товары.

Груздевъ, В. Ф., стран. 30 послѣ текста.
Иноземцевъ, Ф. К., стран. 27 послѣ текста.
„Ковины, бр.", т/д., стр. 30 впер. текста.
Кукушкинъ, Н. А., стр. 14 послѣ текста.
Лобановъ, В. С., стр. 28 послѣ текста.
Назаровъ, П. К., стр. 30 послѣ текста.
Усачевъ, Н. Д., стр. 27 послѣ текста.
Чевилевъ, К. и С-ья, т/д., стр. 29 послѣ текста.
Чуринъ, И. Я. и К°, т/д., стран. 5 впер. текста.

Резиновыя издѣлія.

„Проводникъ", Т-во, вклейка между 16 и 17 стран. впереди текста.
Штоль и Шмитъ, т/д. На лилов. бумагѣ среди текста (г. Томскъ).

Ремни приводные.

Реддавей, Ф. и К°, Т-во, стр. 23 впер. текста.
Томсенъ, Т. Н. и Мортенсенъ, стр. 369 въ IV Отдѣлѣ (г. Омскъ).

Ремни элеваторные.

„Кёлеръ, Р. А.", т/д., стр. 6 впер. текста.

Рыболовныя принадлежности.

Лыжины, бр. и К°, т/д., стр. 16 послѣ текста.
Петровы, И. и Д., т/д., стр. 21 послѣ текста.
Редлихъ, И., стран. 32 послѣ текста.

Рыбопромышленность.

Лавровъ, К. Л., стран. 29 впер. текста.

Рѣзальныя машины для металловъ.

„Автогенъ", О-во, стран. 29 послѣ текста.
Шельске, Г., стран. 31 послѣ текста.

Садоводство и сѣмена.

Шохъ, Хр. Вас., стран. 15 впер. текста.

Сельдяная торговля.

Громовъ, М. И., т/д., стран. 14 впер. текста.

Сельско-хозяйств. машины и орудія

Вассерманъ, Г. Ф., стр. 32 впер. текста.
Голуненко, В. В., стр. 14 послѣ текста.
Геннингъ, Юлій, стр. 8 послѣ текста.
Зубовъ, В. И., стран. 10 послѣ текста.
Майеръ, Конст. и К°, стран. 356 въ IV Отд. (г. Омскъ).
Рандрупъ, С. Х. На картонѣ впер. текста.
Сильвергельмъ и Ульгренъ, стр. 13 послѣ текста.
Эльворти, Р. и Т., Акц. О-во, стр. 5 послѣ текста.
„Энергія" (А. А. Жуковъ), стр. 2 послѣ текста.

Сепараторы.

„Альфа-Нобель", Т-во. Передъ планомъ г. Омска, между 356 и 357 IV Отдѣла
Вассерманъ, Г. Ф., стр. 32 впер. текста.
Геннингъ, Юлій, стран. 8 послѣ текста.
Голуненко, В. В., стр. 14 послѣ текста.
Сильвергельмъ и Ульгренъ, стр. 13 послѣ текста.

Сигары, табакъ, папиросы.

Фейкъ и К°, стран. 14 впер. текста.

Сифоны, колонки, буфеты для газированныхъ напитковъ.

Вортманъ, Павелъ, стр. VI—форзацъ послѣ текста.

Скипидаръ, пекъ, деготь, канифоль.

Данишевскіе, П. и И., Акц. О-во, стр. 31 впер. текста.

Словолитня и стереотипія.

Леманъ, О. И., Акц. О-во, стран. 12 впер. текста.

Случайныя вещи.

Кутинъ, В. А., стран. 10 послѣ текста.

Смазочные матеріалы.

Нобель, бр., Т-во, стр. 8 и 9 впер. текста.
Райзеръ, Я. Г., стран. 371 въ IV Отдѣлѣ (г. Омскъ).

Солодъ и ячмень для пивоваренія.

„Гольдбергъ, И. Е.“, стран. 11 послѣ текста.

Справочныя изданія.

„Календарь Лѣсопромышленникъ“. Между 356 и 357 стр. въ IV Отдѣлѣ (на лилов. бумагѣ).
„Торгово-Промышленный Омскъ“, стр. 20 послѣ текста.

Стальныя издѣлія.

Завьяловы, Л. и А., стран. 33 впер. текста.
Редлихъ, И. Стр. 32 послѣ текста.

Страхованіе жизни.

Госуд. Сберег. Кассы, стр. 18 впер. текста и 11-я въ I Отдѣлѣ.
„Саламандра“, Т-во, стр. III—форзацъ, впереди текста.
„Урбэнъ“, стран. 2-я среди текста (см. г. Томскъ, въ IV Отдѣлѣ).

Страхованія: отъ огня, транспортовъ, пароходовъ и судовъ, отъ несч. случаевъ и пр.

„Саламандра“, Т-во, стр. III—форзацъ, впереди текста.

Строительные матеріалы.

Зубовъ, В. И., стран. 10 послѣ текста.

Сосуды подъ разные товары.

Акц. О-во Петроградскихъ Товарн. складовъ, Холодильниковъ и Элеваторовъ, стр. I—форзацъ.

Судостроительные заводы.

Алексѣевъ, В. съ С-ми, т/д., стр. 36 впер. текста.

Сукна прессовыя.

„Кёлеръ, Р. А.“, т/д., стр. 6 впер. текста.

Сѣрнистый мышьякъ.

Марковскій, Я. А. и П. И. Щуровъ, стр. 33 впер. текста.

Техническія и строит. конторы.

Иссерлисъ, И. Л., стр. IV—форзацъ послѣ текста.
Сандо, А., стран. 3 впер. текста.
Фельдманъ, О. Г., стр. 1 среди текста, въ IV Отдѣлѣ (г. Томскъ).
Фидлеръ, Л. К., стр. 27 послѣ текста.

Технич.-консультац. бюро.

Латашъ, Н. М., стран. 15 послѣ текста.

Типографія.

Кочешевъ, А. И., стран. 12 послѣ текста

Торгово-комисс. конторы.

Голуненко, В. В., стран. 14 послѣ текста.
Зубовъ, В. И., стран. 10 послѣ текста.

Тормоза и компрессоры.

Вестингаузъ, Акц. О-во, стр. 27 впер. текста.

Трикотажныя издѣлія.

„Керстенъ, В. П.“, Акц. О-во, стр. 24 послѣ текста.
Мориць, Филиппъ, стр. 17 послѣ текста.

Трубы газов. и чугунныя.

Реддавей, Ф. и К°, Т-во, стр. 23 впер. текста.
„Технико-Промышл. Т-во“, стр. 277 въ IV Отдѣлѣ (г. Курганъ).

Тюлевыя фабрики.

„Товарищество Тюлевой фабрики“, стр. 16 послѣ текста.

Универсальная торговля.

Чуринъ, И. Я. и К°, т/д., стран. 5 впер. текста.

Фабричныхъ трубъ устройство.

Иссерлисъ, И. Л., стр. IV—форзацъ послѣ текста.

Фотографич. принадлежности.

Кочешевъ, А. И., стран. 12 послѣ текста.
Лыжины, бр. и К°, т/д., стр. 16 послѣ текста.
Петровы, И. и Д., т/д., стр. 21 послѣ текста.
Шапиро, Н. Х. и Р., т/д., стр. 14 послѣ текста.
Штоль и Шмитъ, т/д. См. г. Томскъ, въ IV Отдѣлѣ, объявленіе на лиловой бумагѣ.

Фотографіи.

Кочешевъ, А. И., стр. 12 послѣ текста

Фруктовая торговля.

Шагинардановы, бр. и Б. Тазетдиновъ, Т-во, стран. 30 послѣ текста.

Химическіе приборы, аппараты, реактивы.

„Францъ-Гугерсгофъ", Акц. О-во, стр. 19 впер. текста.

Хирургическіе инструменты.

Штоль и Шмитъ, т/д. См. объявл. на лиловой бумагѣ, въ IV Отдѣлѣ,— г. Томскъ.

Хода и брички.

Райзеръ, Я. Г., стран. 371 въ IV Отдѣлѣ (г. Омскъ).

Хозяйств. и кухон. принадлежности.

Редлихъ, И., стран. 32 послѣ текста.

Холодильные склады и пакгаузы.

„Акц. О-во Петроградскихъ Тов. складовъ, холодильниковъ и элеваторовъ", стр. I—форзацъ.

Цементныхъ заводовъ оборудованіе.

Круппъ, Фр. Передъ Оглавленіемъ.

Цементъ.

„Желѣзо-Цементъ и Д. Б. Зейфертъ", Акц. О-во, стран. 35 впер. текста.
Тильмансъ, Л. И., стр. 14 впер. текста.

Цвѣты искусственные.

Лютерманъ, Р., стр. 27 впер. текста.

Часы.

Буре, Павелъ, стр. 27 впер. текста.
Винтеръ, Фр. Послѣ „Оглавленія".
„Omega". Вклейка между I и II лист. впер. тек. (бѣл. бум.).

Чернила, краска, клей.

Шапиро, Н. Х. и Р., т/д., стр. 14 послѣ текста.

Шапочныя мастерскія.

Лейбовичъ, І. И., стр. 27 послѣ текста

Швейныя и вязальныя машины.

Голуненко, В. В., стран. 14 послѣ текста.
Лыжины, бр. и К°, т/д., стр. 16 послѣ текста.
Рандрупъ, С. Х. На картонѣ, вп. тек.

Шины резиновыя.

„Проводникъ", Т-во, вклейка между 16 и 17 стран. впереди текста.

Шляпы дамскія и дѣтскія.

Морицъ Филиппъ, стр. 17 послѣ текста.

Шляпы, шапки, фуражки.

Пуговкинъ, И. А., стр. 32 впер. текста.

Шрифты, линейки, орнаменты.

Леманъ, О. И., Акц. О-во, стр. 12 впер. текста.

Шторы тюлевыя, гардины и пр.

Балакины, Бр. Стр. III, гдѣ „Отъ Издательства".
Тюлевая фабрика. Стр. 16 поз. тек.

Экспедиторскія конторы.

Габерлингъ, Р., стран. 9 послѣ текста.

Электрич. арматура, установочный матеріалъ и др. принадлежности.

„Всеобщая К° Электричества", стр. 1 впер. текста.

Электротехн. принадлежности.

Кочешевъ, А. И., стран. 12 послѣ текста.
Лыжины, бр. и К°, т/д., стр. 16 послѣ текста.
„Технико-Промышл. Т-во", стр. 277 въ IV Отдѣлѣ (г. Курганъ).
Чевилевъ, К. и С-ья, т/д., стр. 29 послѣ текста.
Штегманъ, А. и К°, т/д., стр. 30 впер. текста.

Электрическое освѣщеніе.

„Всеобщая К° Электричества", стр. 1 впер. текста.

Отдѣлъ I.

СПРАВОЧНЫЙ.

(Календарныя, судебныя, коммерческія и др. свѣдѣнія).

АРГУСЪ

„ВСЕ ВИЖУ“

ПЕРВЫЙ РУССКІЙ ИЛЛЮСТРИРОВАННЫЙ

ЕЖЕМѢСЯЧНИКЪ.

Въ журналѣ принимаютъ участіе лучшіе русскіе и иностранные писатели и художники.

Въ книжкѣ 128 страницъ, изъ которыхъ болѣе трети иллюстрированы.

Подписка принимается, начиная съ любого мѣсяца: на годъ 5 руб., на 6 мѣс. 2 р. 50 к., на 3 мѣсяца 1 р. 25 к. съ пересылкой.

Отдѣльные номера по 50 коп.

Адресъ конторы: С-Петербургъ, ул. Гоголя, 4. Тел. 615-62 и 615-63.

РУССКІЙ ЕЖЕГОДНИКЪ

(Russian Year-Book)

1914 г.

(Четвертый годъ изданія. 800 страницъ).

Русскій Ежегодникъ распространяется въ Англіи среди лицъ и фирмъ, имѣющихъ отношеніе къ русской торговлѣ и промышленности, а въ Россіи среди наиболѣе крупныхъ покупателей англійскихъ товаровъ. Задача **Русскаго Ежегодника**—дать полную и совершенно безпристрастную картину экономическаго состоянія Россійской Имперіи, не только на основаніи послѣднихъ оффиціальныхъ данныхъ, но и по сообщеніямъ, получаемымъ изъ вполнѣ освѣдомленныхъ и высокоавторитетныхъ источниковъ.

Русскій Ежегодникъ 1914 г. содержитъ:

Годовой обзоръ Англо-Русскихъ финансовыхъ взаимоотношеній и полный списокъ Англійскихъ общественныхъ организацій и финансовыхъ учрежденій, заинтересованныхъ въ Россіи.
Свѣдѣнія объ урожаѣ хлѣбовъ въ Евр. Россіи.
Промышленная организація труда.
Таможенныя свѣдѣнія.
Русскія учрежденія въ Великобританіи.
Финансы.
Оборона.
Торговые законы.
Производительныя силы Россіи и промышленность.
Торговля.
Необходимыя свѣдѣнія для путешествующихъ по Россіи.

Цѣна 5 рублей.

Требованія адресовать: С-ПБ. ул. Гоголя, 4. Акц. О-ву „Аргусъ“.

СИБИРСКІЙ ТОРГОВО-ПРОМЫШЛЕННЫЙ ЕЖЕГОДНИКЪ

на 1914—15 г.г.

ЛѢТОИСЧИСЛЕНІЕ.

Годъ отъ Рождества Христова—1914, отъ сотворенія міра—7422, отъ основанія русскаго государства—1052, отъ введенія въ Россіи христіанства — 926, отъ покоренія Сибири — 332, отъ избранія на царство дома Романовыхъ—301, отъ **уничтоженія крѣп. права** — 53, отъ открытія Императорскаго Томскаго университета—26, отъ вступленія на царство Императора Николая II—20, отъ открытія I-й Государственной Думы—9.

ПАСХАЛЬНАЯ ТАБЛИЦА,

показывающая въ какіе дни придутся Пасха и другіе переходящіе праздники, посты и проч. съ 1914 по 1920 годъ.

Годъ отъ Рождества Христова.	Продол. Рожд. мясоѣда.		Нед. мясоп.(мяс. загов.).	Нед. сыроп.(сыр. загов.)	Пасха Христова.		Преполовеніе.		Вознесеніе Господне.		Пятидесятница.		Продол. Петрова поста.	
	Недѣль.	Дней.	Января.	Февраля.	Февраля.	Марта.	Марта.	Апрѣля.	Апрѣля.	Мая.	Апрѣля.	Мая.	Мая.	Іюня.	Недѣль.	Дней.
1914	6	5	—	9	16	—	—	6	30	—	—	15	25	—	3	6
1915	4	4	25	—	1	—	22	—	15	—	30	—	10	—	6	—
1916	7	3	—	14	21	—	—	10	—	4	—	19	29	—	3	2
1917	6	1	—	5	12	—	—	2	26	—	—	11	21	—	4	3
1918	9	—	—	25	—	4	—	22	—	16	—	31	—	10	1	4
1919	6	6	—	10	17	—	—	7	—	1	—	16	26	—	3	5
1920	7	5	—	2	9	—	29	—	22	—	—	7	17	—	5	

ВѢЧНЫЙ КАЛЕНДАРЬ,

по которому можно узнать, на какой день недѣли приходилось или приходится данное число въ какомъ-либо году, до или послѣ Рождества Христова, стараго или новаго стиля.

			Янв. Окт.	Авг. Іюль.	Сент. Дек.	Іюнь	Февр. Март. Ноябр.	Авг.	Май.	
Столѣтія. Ст. стиль.			1 8 15 22 29	2 9 16 23 30	3 10 17 24 31	4 11 18 25	5 12 19 26	6 13 20 27	7 14 21 28	Столѣтія. Новый ст.
до р. х.		послѣ р. х.								послѣ рожд. хр.
7	1	8 15	Суб.	Воскр.	Пон.	Втор.	Среда	Четв.	Пятн.	— 18 22 26
6	2	9 16	Пятн.	Суб.	Воскр.	Пон.	Вторн.	Среда	Четв.	— — — —
5	3	10 17	Четв.	Пятн.	Суб.	Воскр.	Пон.	Втор.	Среда	— 19 23 27
—	**4**	11 18	Среда	Четв.	Пятн.	Суб.	Воскр.	Пон.	Втор.	— — — —
+ 1	5	12 19	Втор.	Среда	Четв.	Пятн.	Суб.	Воскр.	Пон.	16 20 24 28
—	6	13 20	Пон.	Втор.	Среда	Четв.	Пятн.	Суб.	Воскр.	17 21 25 29
—	7	14 27	Воскр.	Пон.	Втор.	Среда	Четв.	Пятн.	Суб.	— — — —

N.B. Высокосные годы помѣщены 2 раз: первое число служитъ въ тѣхъ случаяхъ, когда лишній день приходится въ январѣ или февралѣ, второе число, жирнаго шрифта,—когда онъ приходится въ другіе мѣсяцы высокоснаго года.

	1	2	3	4	**4**	5	6	Годы въ столѣтіи.
	7	8	**8**	9	10	11	12	
	12	13	14	15	16	**16**	17	
	18	19	20	**20**	21	22	23	
	24	**24**	25	26	27	28	**28**	
	29	30	31	32	**32**	33	34	
	35	36	**36**	37	38	39	40	
	40	41	42	43	44	**44**	45	
	46	47	48	**48**	49	50	51	
	52	**52**	53	54	55	56	**56**	
	57	58	59	60	**60**	61	62	
	63	64	**64**	65	66	67	68	
	68	69	70	71	72	**72**	73	
	74	75	76	**76**	77	78	79	
	80	**80**	81	82	83	84	**84**	
	85	86	87	88	**88**	89	90	
	91	92	**92**	93	94	95	96	
	96	97	98	99	100	**100**		

Объясненіе вѣчнаго календаря.

Чтобы найти день недѣли, въ который приходится извѣстное число, слѣдуетъ узнать, какой день помѣщенъ, по горизонтальному направленію, противъ даннаго столѣтія, и по вертикальному направленію вверхъ надъ даннымъ годомъ. Этотъ же день, напр., понедѣльникъ, приходится въ тѣ числа даннаго мѣсяца, которыя поставлены подъ названіемъ послѣдняго; предъидущіе или слѣдующіе дни будутъ въ послѣдовательномъ порядкѣ вправо или влѣво отъ этихъ чиселъ. Примѣры:

1-й. Найти день недѣли, въ который Колумбъ открылъ Америку 12 октября 1492 г. стараго стиля.

Противъ 15-го столѣтія стараго стиля и надъ 92-мъ годомъ (напечатаннымъ жирнымъ шрифтомъ) помѣщенъ понедѣльникъ. Изъ вертикальной линіи подъ октябремъ видно, что понедѣльникъ приходится 1, 8, 15, 22 и 29 числа этого мѣсяца. Такъ какъ 8-е понедѣльникъ, то 12 октября 1492 г. стараго стиля приходилось въ пятницу.

2-й. Найти первое воскресенье въ 1896 году стараго стиля.

Противъ 19-го столѣтія стараго стиля 96 (обыкновеннаго нежирнаго шрифта) помѣщенъ понедѣльникъ. Изъ вертикальной линіи подъ январемъ видно, что понедѣльникъ приходится 1-го числа этого мѣсяца; воскресенье будетъ, слѣдовательно, 7-го числа.

Календарь Юліанскій и Грегоріанскій.

Юліанскій календарь установленъ въ 45 г. до Рожд. Хр. Юліемъ Цезаремъ. Тогда полагали, что годовой оборотъ времени совершается ровно въ $365\frac{1}{4}$ дней, и для введенія въ календарь и этой четверти дня Ю. Цезарь постановилъ, чтобы черезъ три года въ четвертый, къ февралю прибавлялся одинъ день. Этотъ удлиненный годъ у римлянъ называется bissextus, откуда черезъ искаженіе, произошло и русское слово *високосный*. Чтобы узнать, будетъ ли данный годъ високосный или нѣтъ, надо взять цифру его десятковъ и единицъ, и если она раздѣлится на 4 безъ остатка, то годъ будетъ високосный, если же нѣтъ, то простой. Года столѣтій, т.-е. 1800, 1900, 2000 г.г.,—по юліанскому лѣтоисчисленію всегда високосные.

Въ дѣйствительности, однако, земной годъ нѣсколько короче чѣмъ $365\frac{1}{4}$ дней, а именно—въ немъ всегда 365 д. 5 ч. 48 м. 46 сек. Это ежегодное обогнаніе календаря землею въ 11 м. 14 с. образуетъ въ 400 лѣтъ цѣлые три дня 2 ч. 35 м. 20 с., неправильно поглощаемые въ Юліан. календарѣ. Къ концу XIV стол. этотъ календарь отсталъ отъ земного шара на 10 дней, и вотъ папа Григорій повелѣлъ, чтобы слѣдовавшая за четвергомъ 4 октября 1582 г. пятница считалась 15 октября 1582 г. Чтобы наверстывать каждыя 400 лѣтъ лишніе 3 дня, рѣшено было считать начиная съ 1700 г., изъ годовъ столѣтій високоснымъ лишь каждый четвертый и потому 1700, 1800, 1900 г.г. по Грегор. календарю—года простые, а 2000—високосный. Теперь Грегоріанскій календарь (новый стиль перегналъ Юліанскій (стар. стиль) на 13 дней.

Юліанское лѣтоисчисленіе употребляется теперь у русскихъ, грековъ и восточныхъ славянъ.

Календарь на 1914 г.

Январь—January.

Неприсутств. дни.

1. Новый годъ.
6. Богоявленіе.

Вс. Sun.	Пон. Mon.	Вт. Tues.	Ср. Wed.	Четв. Thurs.	Пятн. Fri.	Субб. Satur.
			1—14	2—15	3—16	4—17
5—18	**6**—19	7—20	8—21	9—22	10—23	11—24
12—25	13—26	14—27	15—28	16—29	17—30	18—31
19— F. 1	20— 2	21— 3	22— 4	23— 5	24— 6	25— 7
26— 8	27— 9	28—10	29—11	30—12	31—13	

Февраль—February.

Неприсутств. дни.

2. Срѣтеніе Господне.

14, 15, 16 } Три дня Масленицы.

Вс. Sun.	Пон. Mon.	Вт. Tues.	Ср. Wed.	Четв. Thurs.	Пятн. Fri.	Субб. Satur.
						1—14
2—15	3—16	4—17	5—18	6—19	7—20	8—21
9—22	10—23	11—24	12—25	13—26	**14**—27	**15**—28
16— M. 1	17— 2	18— 3	19— 4	20— 5	21— 6	22— 7
23— 8	24— 9	25—10	26—11	27—12	28—13	

Мартъ—March.

Неприсутств. дни.

25. Благовѣщеніе Пресв. Дѣвы Маріи.

Вс. Sun.	Пон. Mon.	Вт. Tues.	Ср. Wed.	Четв. Thurs.	Пятн. Fri.	Субб. Satur.
						1—14
2—15	3—16	4—17	5—18	6—19	7—20	8—21
9—22	10—23	11—24	12—25	13—26	14—27	15—28
16—29	17—30	18—31	19— A. 1	20— 2	21— 3	22— 4
23— 5	24— 6	**25**— 7	26— 8	27— 9	28—10	29—11
30—12	31—13					

Крупнымъ шрифтомъ—числа стар. ст., мелкимъ—новаго стиля.
Въ дни, числа коихъ напечатаны жирнымъ шрифтомъ, правит. учрежд., банки и биржи закрыты.

Апрѣль—April.	Вс. Sun.	Пон. Mon.	Вт. Tues.	Ср. Wed.	Четв. Thurs.	Пятн. Fri.	Субб. Satur.
Неприсутств. дни.			1—14	2—15	**3**—16	**4**—17	**5**—18
3, 4, 5 Дни страстной недѣли.	**6**—19	**7**—20	**8**—21	9—22	10—23	11—24	12—25
6, 7, 8 Первые 3 дня Св. Пасхи.	**13**—26	14—27	15—28	16—29	17—30	18—May 1	19— 2
23. Тезоим. Ея Имп. Велич. Государыни Императрицы Александры Ѳеодоровны.	**20**— 3	21— 4	22— 5	**23**— 6	24— 7	25— 8	26— 9
	27—10	28—11	29—12	30—13			

Май—May.	Вс. Sun.	Пон. Mon.	Вт. Tues.	Ср. Wed.	Четв. Thurs.	Пятн. Fri.	Субб. Satur.
Неприсутств. дни					1—14	2—15	3—16
6. Рожд. Е. И. В. Государя Императора Николая Александровича.	**4**—17	5—18	**6**—19	7—20	8—21	9—22	10—23
14. Священ. Коронов. Ихъ Импер. Величествъ.	**11**—24	12—25	13—26	**14**—27	**15**—28	16—29	17—30
15. Вознесеніе Господне.							
25. День Св. Троицы. Рожд. Е. И. В. Государыни Императрицы Александры Ѳеодоровны,	**18**—31	19—June 1	20— 2	21— 3	22— 4	23— 5	24— 6
26. День Св. Духа.	**25**— 7	**26**— 8	27— 9	28—10	29—11	30—12	31—13

Іюнь—June.	Вс. Sun.	Пон. Mon.	Вт. Tues.	Ср. Wed.	Четв. Thurs.	Пятн. Fri.	Субб. Satur.
Неприсутств дни.	**1**—14	2—15	3—16	4—17	5—18	6—19	7—20
29. День свв. апп. Петра и Павла.	**8**—21	9—22	10—23	11—24	12—25	13—26	14—27
	15—28	16—29	17—30	18—I. 1	19— 2	20— 3	21— 4
	22— 5	23— 6	24— 7	25— 8	26— 9	27—10	28—11
	29—12	30—13					

Іюль—Julе.

Неприсутств. дни.

22. Тезоимен. Е. И. В. Государыни Императрицы Маріи Ѳеодоровны.

30. Рожд. Е. И. В. Наслѣдника Цесаревича Алексѣя Николаевича.

Вс. Sun.	Пон. Mon.	Вт. Tues.	Ср. Wed.	Четв. Thurs.	Пятн. Fri.	Субб. Satur.
		1—14	2—15	3—16	4—17	5—18
6—19	7—20	8—21	9—22	10—23	11—24	12—25
13—26	14—27	15—28	16—29	17—30	18—31	19—Aug. 1
20— 2	21— 3	22— 4	23— 5	24— 6	25— 7	26— 8
27— 9	28—10	29—11	30—12	31—13		

Августъ—August.

Неприсутств. дни.

6. Преображеніе.

15. Успеніе Пресв. Богородицы.

29. Усѣкновеніе главы св. Іоанна Крестителя.

30. День св. Александра Невскаго. Празднованіе въ воспоминаніе трехъ Императоровъ Александра I, Александра II и Александра III.

Вс. Sun.	Пон. Mon.	Вт. Tues.	Ср. Wed.	Четв. Thurs.	Пятн. Fri.	Субб. Satur.
					1—14	2—15
3—16	4—17	5—18	6—19	7—20	8—21	9—22
10—23	11—24	12—25	13—26	14—27	15—28	16—29
17—30	18—31	19—Sept. 1	20— 2	21— 3	22— 4	23— 5
24— 6	25— 7	26— 8	27— 9	28—10	29—11	30—12
31—13						

Сентябрь—September.

Неприсутств. дни.

8. Рожд. Пресв. Богород.

14. Воздвиженіе честн. и животвор. Креста Господня.

Вс. Sun.	Пон. Mon.	Вт. Tues.	Ср. Wed.	Четв. Thurs.	Пятн. Fri.	Субб. Satur.
	1—14	2—15	3—16	4—17	5—18	6—19
7—20	8—21	9—22	10—23	11—24	12—25	13—26
14—27	15—28	16—29	17—30	18—Oct. 1	19— 2	20— 3
21— 4	22— 5	23— 6	24— 7	25— 8	26— 9	27—10
28—11	29—12	30—13				

Октябрь—October.

Неприсутств. дни.

1. Покровъ Пресв. Богородицы.
5. Тезоим. Е. И. В. Наслѣдника Цесаревича и Вел. Князя Алексѣя Николаевича.
21. Восшествіе на престолъ Е. И. В. Государя Императора Николая Александровича.

Вс. Sun.	Пон. Mon.	Вт. Tues.	Ср. Wed.	Четв. Thurs.	Пятн. Fri.	Субб. Satur.
			1—14	2—15	3—16	4—17
5—18	6—14	7—15	8—16	9—17	10—18	11—19
12—25	13—26	14—27	15—28	16—29	17—30	18—31
19 Nov. 1	20— 2	21— 3	22— 4	23— 5	24— 5	25— 6
26— 8	27— 9	28—10	29—11	30—12	31—13	

Ноябрь—November.

Неприсутств. дни.

14. Рожд. Е. И. В. Государыни Императр. Маріи Ѳеодоровны.
21. Введеніе во храмъ Пресв. Богородицы.

Вс. Sun.	Пон. Mon.	Вт. Tues.	Ср. Wed.	Четв. Thurs.	Пятн. Fri.	Субб. Satur.
						1—14
2—15	3—16	4—17	5—18	6—19	7—20	8—21
9—22	10—23	11—24	12—25	13—26	14—27	15—28
16—29	17—30	18 D. 1	19— 2	20— 3	21— 4	22— 5
23— 6	24— 7	25— 8	26— 9	27—10	28—11	29—12
30—13						

Декабрь—December.

Неприсутств. дни.

6. Тезоим. Е. И. В. Государя Императора Николая Александровича.

25, 26, 27. Три дня Рождества Христова.

Вс. Sun.	Пон. Mon.	Вт. Tues.	Ср. Wed.	Четв. Thurs.	Пятн. Fri.	Субб. Satur.
	1—14	2—15	3—16	4—17	5—18	6—19
7—20	8—21	9—22	10—23	11—24	12—25	13—26
14—27	15—28	16—29	17—30	18—31	19 Jan. 1	20— 2
21— 3	22— 4	23— 5	24— 6	25— 7	26— 8	27— 9
28—10	29—11	30—12	31—13	1 Янв. 14 1915		

Россійскій Императорскій Домъ.

Его Императорское Величество, Государь Императоръ, **Николай Александровичъ,** Самодержецъ Всероссійскій, родился въ 1868 году, 6 мая (тезоименитство 6 декабря).

Августѣйшая родительница ГОСУДАРЯ ИМПЕРАТОРА:

Ея Императорское Величество, Государыня Императрица **Марія Феодоровна,** родилась въ 1847 году, 14 ноября (тезоименитство 22 іюля); была въ супружествѣ съ Императоромъ **Александромъ III** (въ Бозѣ почилъ 20 октября 1894 г.).

Августѣйшая супруга ГОСУДАРЯ ИМПЕРАТОРА:

Ея Императорское Величество, Государыня Императрица **Александра Ѳеодоровна,** родилась въ 1872 г., 25 мая (тезоименитство 23 апрѣля); въ супружествѣ съ 14 ноября 1894 года. Дочь Великаго Герцога Гессенскаго Людвига IV и Супруги Его Великой Герцогини Алисы.

Его Императорское Высочество, Наслѣдникъ Цесаревичъ и Великій Князь **Алексѣй Николаевичъ,** родился въ 1904 г., 30 іюля (тезоим. 5 октября)

Августѣйшія дочери ГОСУДАРЯ ИМПЕРАТОРА:

Ея Императорское Высочество, Великая Княжна **Ольга Николаевна**, род. въ 1895 г., 3 ноября (тезоим. 11 іюля);

Ея Императорское Высочество, Великая Княжна **Татіана Николаевна,** род. въ 1897 г., 29 мая (тезоим. 12 января);

Ея Императорское Высочество, Великая Княжна **Марія Николаевна,** род. въ 1899 г., 14 іюня (тезоим. 22 іюля);

Ея Императорское Высочество, Великая Княжна **Анастасія Николаевна,** род. въ 1901 г., 5 іюня (тезоим. 22 декабря).

Августѣйшій братъ ГОСУДАРЯ ИМПЕРАТОРА:

Его Императорское Высочество, Великій Князь **Михаилъ Александровичъ,** род. въ 1878 г., 1 ноября (тезоим. 22 ноября).

Августѣйшія сестры ГОСУДАРЯ ИМПЕРАТОРА:

Ея Императорское Высочество, Великая Княгиня **Ксенія Александровна,** (см. далѣе);

Ея Императорское Высочество, Великая Княгиня **Ольга Александровна,** род. въ 1882 г., 1 іюня (тезоим. 11 іюля); въ супружествѣ съ 27 іюля 1901 г. съ Его Высочествомъ Принцемъ **Петромъ Александровичемъ** Ольденбургскимъ.

Августѣйшіе дяди и тетки ГОСУДАРЯ ИМПЕРАТОРА:

Ея Императорское Высочество, Великая Княгиня **Марія Павловна,** род. въ 1854 г., 2 мая (тезоим. 22 іюля), была въ супружествѣ съ Его Императорскимъ Высочествомъ, Великимъ Княземъ **Владиміромъ Александровичемъ** († 4 февр. 1909 г.). *У нея дѣти:*

Его Императорское Высочество, Великій Князь **Кириллъ Владиміровичъ,** род. въ 1876 г., 30 сентября (тезоим. 11 мая); Супруга Его, Ея Императорское Высочество,

Великая Княгиня **Викторія Ѳеодоровна,** род. въ 1876 г., 12 ноября (тезоим. 1 іюня). *У нихъ дѣти*: Ея Высочество, Княжна **Марія Кирилловна,** род. въ 1907 г., 20 января (тезоим. 22 іюля) и Ея Высочество, Княжна **Кира Кирилловна,** род. въ 1909 г., 26 апр. (тезоим. 28 февраля);

Его Императорское Высочество, Великій Князь **Борисъ Владиміровичъ**, род. въ 1877 г., 12 ноября (тезоим. 2 мая);

Его Императорское Высочество, Великій Князь **Андрей Владиміровичъ,** род. въ 1879 г., 2 мая (тезоим. 30 ноября);

Ея Императорское Высочество, Великая Княгиня **Елена Владиміровна,** род. въ 1882 г., 17 января (тезоим. 21 мая); въ супружествѣ съ 16 августа 1902 года съ Его Королевскимъ Высочествомъ, Королевичемъ Греческимъ **Николаемъ Георгіевичемъ**.

Ея Императорское Высочество, Великая Княгиня **Елисавета Ѳеодоровна,** род. въ 1864 г., 20 октября (тезоим. 5 сентября); была въ супружествѣ съ Его Императорскимъ Высочествомъ, Великимъ Княземъ **Сергіемъ Александровичемъ** († 4 февраля 1905 г.).

Его Императорское Высочество, Великій Князь **Павелъ Александровичъ,** род. въ 1860 г., 21 сентября (тезоим. 29 іюня) былъ въ супружествѣ съ Ея Императорскимъ Высочествомъ, Великою Княгинею **Александрою Георгіевною** († 12 сентября 1891 г.). *У него дѣти*:

Его Императорское Высочество, Великій Князь **Димитрій Павловичъ,** род. въ 1891 г., 6 сентября (тезоим. 21 сентября);

Ея Императорское Высочество, Великая Княгиня **Марія Павловна,** род. въ 1890 г., 6 апрѣля (тезоим. 22 іюля); была въ супружествѣ съ 20 апрѣля 1908 г. до іюня 1914 г. съ Его Королевскимъ Высочествомъ, Принцемъ **Вильгельмомъ** Шведскимъ, Герцогомъ Сюдерманландскимъ.

Ея Императорское Высочество, Великая Княгиня **Марія Александровна,** род. въ 1853 г., 5 октября (тезоим. 22 іюля); была въ супружествѣ съ Его Королевскимъ Высочествомъ, Принцемъ **Альфредомъ-Эрнестомъ-Альбертомъ** Великобританскимъ, Герцогомъ Саксенъ-Кобургъ-Готскимъ.

Его Императорское Высочество, Великій Князь **Николай Константиновичъ,** род. въ 1850 г., 2 февраля (тезоим. 6 декабря).

Его Императорское Высочество, Великій Князь **Константинъ Константиновичъ,** род. въ 1858 г., 10 августа (тезоим. 21 мая); Супруга Его, Ея Императорское Высочество, Великая Княгиня **Елисавета Маврикіевна,** род. въ 1865 г., 13 января (тезоим. 5 сентября). *У нихъ дѣти;*

Ихъ Высочества: Князь **Іоаннъ Константиновичъ,** род. въ 1886 г., 23 іюня (тезоим. 24 іюня); Супруга Его, Ея Королевское Высочество Княгиня **Елена Петровна,** род. въ 1884 г., 23 октября (тезоим 21 мая); Князь **Гавріилъ Константиновичъ,** род. въ 1887 г., 3 іюля (тезоим. 13 іюля); Князь **Константинъ Константиновичъ** род. въ 1890 г., 20 декабря (тезоим. 21 мая); Князь **Олегъ Константиновичъ,** род. въ 1892 г., 15 ноября (тезоим. 20 сентября); Князь **Игорь Константиновичъ,** род. въ 1894 г., 29 мая (тезоим. 5 іюня); Князь **Георгій Константиновичъ,** род. въ 1903 г., 23 апр. (тезоим. 23 апрѣля); Княгиня **Татіана Константиновна,** Княгиня Багратіонъ-Мухранская, род. въ 1890 г., 11 января (тезоим. 12 января); въ супружествѣ съ 24 августа 1911 г., съ Княземъ Багратіонъ-Мухранскимъ; Княжна **Вѣра Константиновна,** род. въ 1906 г., 11 апрѣля (тезоим. 17 сентября).

Его Императорское Высочество, Великій Князь **Димитрій Константиновичъ,** род. въ 1860 г., 1 іюня (тезоим. 21 сентября).

Ея Королевское Величество, Королева Эллиновъ **Ольга Константиновна,** род. въ 1851 г., 22 августа (тезоим. 11 іюля); была въ супружествѣ съ Его Величествомъ, Королемъ Эллиновъ **Георгомъ I** (убитъ въ 1913 году).

Его Императорское Высочество, Великій Князь **Николай Николаевичъ,** род. въ 1856 г., 6 ноября (тезоим. 27 іюля); Супруга Его, Ея Императорское Высочество, Великая Княгиня **Анастасія Николаевна,** род. въ 1867 г., 23 декабря (тезоим. 22 декабря).

Его Императорское Высочество, Великій Князь **Петръ Николаевичъ,** род. въ 1864 г., 10 января (тезоим. 29 іюня); Супруга Его, Ея Императоское Высочество, Великая Княгиня **Милица Николаевна,** род. съ 1866 г., 14 іюля (тезоим. 19 іюля). *У нихъ дѣти* Ихъ Высочества Князь **Романъ Петровичъ,** род. въ 1896 г., 5 октября (тезоим. 19 іюля); Княжна **Марина Петровна,** род. въ 1892 г., 28 февраля (тезоим. 28 февраля); Княжна **Надежда Петровна,** род. въ 1898 г., 3 марта (тезоим. 17 сент.).

Его Императорское Высочество, Великій Князь **Николай Михаиловичъ,** род. въ 1859 г., 14 апрѣля (тезоим. 6 декабря).

Его Императорское Высочество, Великій Князь **Михаилъ Михаиловичъ,** род. въ 1861 г.. 4 октября (тезоим. 8 ноября).

Его Императорское Высочество, Великій Князь **Георгій Михаиловичъ,** род. въ 1863 г., 11 августа (тезоим. 26 ноября); Супруга Его, Ея Императорское Высочество, Великая Княгиня **Марія Георгіевна,** род. въ 1876 г. 20 февраля (тезоим. 22 іюля). *У нихъ дочери*: Ихъ Высочества: Княжна **Нина Георгіевна**, род. въ 1901 г., 7 іюня (тезоим. 14 янв.); Княжна **Ксенія Георгіевна,** род. въ 1903 г., 9 августа (тезоим. 24 января).

Его Императорское Высочество, Великій Князь **Александръ Михаиловичъ,** род. въ 1866 г., 1 апрѣля (тезоим. 30 августа); Супруга Его, Ея Императорское Высочество, Великая Княгиня **Ксенія Александровна,** род. въ 1875 г., 25 марта (тезоим. 24 января). *У нихъ дѣти*: Ихъ Высочества: Князь **Андрей Александровичъ,** род. въ 1897 г., 12 января (тезоим. 30 ноября); Князь **Феодоръ Александровичъ,** род. въ 1998 г., 11 декабря (тезоим. 16 мая); Князь **Никита Александровичъ,** род. въ 1900 г., 4 января (тезоим. 24 іюня); Князь **Димитрій Александровичъ,** род. въ 1901 г., 2 авг. (тезоим. 26 октября); Князь **Ростиславъ Александровичъ,** род. въ 1902 г., 11 ноября (тезоим. 14 марта); Князь **Василій Александровичъ,** род. въ 1907 г., 24 іюня (тезоим. 2 августа); Княгиня **Ирина Александровна,** род. въ 1895 г., 3 іюля (тезоим. 5 мая), графиня Сумарокова-Эльстонъ (съ 9 февраля 1914 г. въ супружествѣ съ графомъ Ф. Сумароковымъ-Эльстонъ).

Его Императорское Высочество, Великій Князь **Сергій Михаиловичъ,** род. въ 1869 г., 25 сентября (тезоим. 25 сентября).

Ея Императорское Высочество, Великая Княгиня **Анастасія Михаиловна,** род. въ 1860 г. 16 іюля (тезоим. 22 декабря); была въ супружествѣ съ Его Королевскимъ Высочествомъ, Великимъ Герцогомъ Мекленбургъ-Шверинскимъ **Фридрихомъ-Францемъ.**

Государственныя сберегательныя кассы.

Государственныя сберегательныя кассы (Управленіе кассами—СПБ., Фонтанка, 76) принимаютъ вклады въ размѣрѣ до 1.000 рублей на имя единоличныхъ вкладчиковъ и до 3.000 рублей на имя обществъ и учрежденій. Вносимыя въ сберегательныя кассы суммы приносятъ слѣдующій доходъ: по всѣмъ вкладамъ до 1.000 рублей—3,6% и по вкладамъ обществъ и учрежденій, превышающимъ 1.000 рублей—2,4% на всю сумму. Сберегательныя кассы покупаютъ для вкладчиковъ, за счетъ ихъ вкладовъ, государственныя процентныя бумаги, безвозмездно хранятъ ихъ, получаютъ деньги по купонамъ и слѣдятъ за тиражами; эти бумаги не зачисляются въ предѣльную сумму денежныхъ вкладовъ. Вкладчикъ при взносѣ денегъ можетъ указать лицо или учрежденіе, которому послѣ его смерти вкладъ долженъ быть выданъ, причемъ этому лицу или учрежденію не требуется утверждаться въ правахъ наслѣдства; при жизни вкладчикъ остается полнымъ распорядителемъ такого вклада и можетъ истребовать его во всякое время изъ кассы. По имѣющейся сберегательной книжкѣ разрѣшается дѣлать взносы въ любой государственной сберегательной кассѣ Имперіи. Вклады, внесенные въ сберегательныя кассы, не подлежатъ отчужденію по какимъ бы то ни было взысканіямъ иначе, какъ по судебному опредѣленію и по предъявленіи въ кассу сберегательной книжки съ надписью на ней суда о выдачѣ вклада. *Всѣ счета по вкладамъ*, внесеннымъ въ сберегательныя кассы, *сохраняются въ тайнѣ*. Всякія заявленія вкладчиковъ по дѣламъ, касающимся ихъ вкладовъ, освобождены отъ гербоваго сбора.

СТРАХОВАНІЕ

доходовъ и капиталовъ черезъ посредство Государственныхъ Сберегательныхъ Кассъ.

(Открыто съ 15-го февраля 1906 года, на основаніи ВЫСОЧАЙШЕ утвержденнаго 30 Мая 1905 года мнѣнія Государственнаго Совѣта).

1) Пожизненное на случай смерти, т. е. страхованіе капитала, уплачиваемаго только въ случаѣ смерти застрахованнаго, съ уплатой преміи: а) единовременно, б) ежегодно при жизни застрахованнаго не долѣе 80 лѣтъ и в) ежегодно при жизни застрахованнаго въ теченіе 15, 20, 25, 30 и 35 лѣтъ, *2) Смѣшанное*, т. е. страхованіе капитала, уплачиваемаго или въ случаѣ смерти застрахованнаго до наступленія срока договора, или при дожитіи имъ до 50, 55, 60, 65, 70 и 75 лѣтъ, или же при нахожденіи его въ живыхъ по истеченіи 15, 20, 25, 30 и 35 лѣтъ со дня заключенія договора; уплата преміи допускается: а) единовременно при застрахованіи, б) ежегодно, но не долѣе срока, установленнаго въ договорѣ. *3) Капиталовъ на дожитіе малолѣтнихъ* до возраста между 15—28 г. г., съ уплатой преміи единовременно или ежегодно, съ возвратомъ преміи въ случаѣ смерти застрахованнаго до наступленія срока уплаты капитала. *4) Стипендіи*, уплачиваемой по дожитіи до возраста между 15—28 г. г. **ежегодно** въ теченіе 5 лѣтъ при жизни застрахованнаго, съ уплатой преміи единовременно или ежегодно, съ возвратомъ преміи въ случаѣ смерти застрахованнаго до наступленія срока уплаты стипендіи. *5) Пятилѣтней стипендіи, уплачиваемой ежемѣсячно*, причемъ первая уплата производится черезъ мѣсяцъ по дожитіи застрахованнаго до возраста между 15—28 г. г., съ уплатой преміи единовременно или ежегодно, безъ возврата или съ возвратомъ преміи въ случаѣ смерти застрахованнаго до начала стипендіи. *6) Отсроченной ежемѣсячной пенсіи*, уплачиваемой черезъ мѣсяцъ по достиженіи застрахованнымъ 50, 55, 60 и 65 лѣтъ, причемъ премія уплачивается единовременно или ежегодно, безъ возврата или съ возвратомъ преміи въ случаѣ смерти застрахованнаго до начала пенсіи. *7) Немедленной пенсіи*, для возраста между 50—65 г.г., съ единовременнымъ платежомъ преміи; уплата пенсіи производится ежемѣсячно и начинается по истеченіи одного мѣсяца послѣ заключенія договора.

По страхованіямъ на случай смерти и смѣшаннымъ *взамѣнъ медицинскаго освидѣтельствованія* принята отсрочка отвѣтственности кассъ по уплатѣ страховыхъ суммъ, т. е. если застрахованный капиталъ не превышаетъ 3.000 рублей, то въ случаѣ смерти застрахованнаго лица въ теченіе: а) первыхъ 3-хъ лѣтъ по заключеніи страхованія выдаются всѣ уплаченныя годовыя преміи, за вычетомъ 5%-овъ на расходы по веденію дѣла; б) четвертаго года—выдается половина застрахованнаго капитала; в) пятаго года—выдается три четверти застрахованнаго капитала; г) въ случаѣ же смерти по истеченіи полныхъ пяти лѣтъ по заключеніи страхованія застрахованный капиталъ выдается полностью.

Если застрахованный капиталъ болѣе 3000 руб., то указанные сроки удлиняются на 2 года.

Желающій заключить съ государственными сберегательными кассами договоръ по страхованію подаетъ въ одну изъ сберегательныхъ кассъ (при Конторахъ или Отдѣленіяхъ Государственнаго Банка, Казначействахъ, Таможняхъ, при почтово-телеграфныхъ учрежденіяхъ, или въ столичныя кассы) заявленіе, въ которомъ долженъ дать требуемыя полисными условіями свѣдѣнія, указанныя въ самомъ бланкѣ. Кромѣ того нужно представить документъ, удостовѣряющій время рожденія страхуемаго, и сдѣлать причитающійся по договору первый взносъ.

Страхователемъ можетъ быть *лицо или учрежденіе, не лишенное по закону права вступать въ договоры.* Застрахованнымъ можетъ быть *всякое лицо, возрастъ котораго удовлетворяетъ требуемымъ условіямъ.*

Размѣръ единовременной или ежегодной преміи (взноса) опредѣляется по таблицѣ тарифовъ въ зависимости отъ избраннаго страхователемъ плана страхованія, возраста страхуемаго и суммы страхового капитала или пенсіи.

Застрахованный капиталъ не можетъ быть менѣе 25 рублей и болѣе 5000 рублей, а застрахованная пенсія—менѣе 6 руб. и болѣе 600 руб. въ годъ.

На жизнь одного и того же лица можетъ быть заключено нѣсколько страхованій съ тѣмъ, чтобы общій размѣръ капиталовъ, застрахованныхъ на случай смерти или по смѣшанному страхованію, и капиталовъ и пенсій, застрахованныхъ на дожитіе, не превышалъ указанныхъ предѣловъ.

Для облегченія уплаты премій (взносовъ) допускается: *1) разсрочка* платежа годовыхъ взносовъ по полугодіямъ и четвертямъ года съ надбавкою къ каждому срочному взносу по 1% годовой преміи и *ежемѣсячно* съ надбавкою къ каждому взносу по $^1/_2$% годовой преміи; *2) уплата премій путемъ постепеннаго накопленія сбереженій по сберегательной книжкѣ*; *3) льготные сроки въ случаѣ просрочки взноса преміи*, а именно по страхованіямъ, бывшимъ въ силѣ уже 5 лѣтъ—весь промежутокъ времени отъ одного срока уплаты срочнаго взноса до другого, а по страхованіямъ менѣе 5 лѣтъ—половина указанныхъ промежутковъ, исключая четвертныхъ взносовъ, для которыхъ льготный срокъ остается въ 3 мѣсяца. За просрочку взимается пеня въ размѣрѣ 1% въ мѣсяцъ.

Кромѣ того *служащимъ въ правительственныхъ, общественныхъ и частныхъ учрежденіяхъ* предоставлена возможность уплачивать преміи *ежемѣсячными вычетами изъ жалованья* черезъ своихъ казначеевъ, съ приплатой за такую разсрочку $^1/_3$% годичной преміи къ каждому взносу.

По истеченіи полныхъ пяти лѣтъ страхованія на случай смерти или смѣшаннаго (а по страхованіямъ съ семилѣтней отсрочкой—полныхъ семи лѣтъ) допускается *выкупъ страхованія* въ размѣрѣ 60—95% резерва премій.

По всѣмъ страхованіямъ, находящимся въ силѣ 5 лѣтъ, страхователи *участвуютъ въ распредѣляемыхъ ежегодно прибыляхъ.* Прибыли зачисляются, по утвержденіи годового отчета, на счетъ каждаго страхователя для наращенія

процентами. Образовавшіяся на этомъ счетѣ суммы выдаются одновременно съ застрахованными суммами, а также могутъ быть засчитаны, при просрочкѣ срочнаго взноса, въ уплату преміи.

Для страхованій болѣе или менѣе многочисленныхъ группъ лицъ предусматриваются *страхованія совокупныя: 1) на основаніи добровольнаго участія страхуемыхъ въ группѣ и 2) на основаніи обязательнаго участія цѣлаго состава всѣхъ служащихъ или рабочихъ учрежденія, конторы, завода, фабрики* и проч., или отдѣльныхъ категорій служащихъ, а также участниковъ различныхъ кассъ и товариществъ взаимопомощи.

При такихъ страхованіяхъ допускаются льготы, состоящія какъ въ уменьшеніи отсрочки полной отвѣтственности кассъ по страхованіямъ на случай смерти и смѣшаннымъ, такъ и въ уменьшеніи размѣра преміи; подобныя страхованія заключаются по непосредственномъ сношеніи съ Управленіемъ госуд. сберег. кассами (С.-Петербургъ, Фонтанка, 76).

См. объявленіе на страницѣ 18-й впер. текста.

Историческій указатель наиболѣе достопамятныхъ событій отъ начала Русскаго государства.

862. *Начало Русскаго государства:* призваніе Рюрика, Синеуса и Трувора.
988. Крещеніе Руси.
1028. Вел. кн. Ярославъ издаетъ первые письменные законы—«Русская Правда».
1054. Раздѣленіе Руси на удѣлы.
1147. Основаніе Москвы кн. Юріемъ Суздальскимъ.
1223. Первое нашествіе татаръ на Россію. Битва на Калкѣ.
1238. Начало монгольскаго ига.
1328—1340. Первый вел. князь московскій Іоаннъ I Даниловичъ Калита.
1328. Основаніе Московскаго государства.
1380. Куликовская битва съ татарами (8 сент.).
1395. Нашествіе Тамерлана.
1458. Отдѣленіе юго-западн. церкви отъ сѣверо-восточ.
1462—1505. Іоаннъ III Васильевичъ. Впервые въ русск. лѣтописи упоминается о Сибирской землѣ.
1480. Освобожденіе отъ ига татарскаго.
1491. Появленіе первой печатн. книги на церк.-слав. языкѣ.
1497. Изданіе «Судебника», Іоанна III.
1505—1533. Первый царь москов. Василій III Іоанновичъ.
1523. Присоединеніе Сѣверн. княж. (послѣдній удѣлъ).
1533—1584. Іоаннъ IV Васильевичъ Грозный.
1551. Стоглавый въ Москвѣ соборъ (7 ф.).
1552. Взятіе Казани.
1555. Въ Москву прибыло посольство отъ Сибирскаго царя Едигера, который просилъ взять Сибирь въ подданство Москвы.
1563. Напечатана первая книга въ Москвѣ Иваномъ Ѳедоровымъ (19 апр.)
1578. Первый походъ Ермака въ Сибирь.
1579. 2-й его походъ туда-же
1582. *Завоеваніе Сибири Ермакомъ* и прибытіе въ Москву его посла, Ивана Кольцо.
1589. Учрежденіе патріаршества (Іовъ, 22 янв.).
1590. Прикрѣпленіе крестьянъ и начало колонизаціи Сибири.

1593. Начало ссылки въ Сибирь.
1598. Прекращеніе династіи Рюриковичей. Соборъ въ Москвѣ для избранія царя. Избранъ Борисъ Годуновъ (14 февр.).
1604. Основаніе г. Томска.
1612. Освобожденіе Москвы отъ поляковъ. Побѣда кн. Пожарскаго (24 авг.).
1613. *г-й Великій земскій соборъ. Избраніе царя Михаила Ѳедоровича Романова (21 февр.).*
1613—1645. Михаилъ Ѳедоровичъ Романовъ.
1628. Основаніе гор. Красноярска.
1633. Основаніе Кіевской духовной академіи.
1645—1676. Алексѣй Михайловичъ.
1649. Изданіе Соборнаго уложенія.
1652. Основаніе г. Иркутска.
1654. Присоединеніе Малороссіи (8 янв.). Исправленіе благослужебн. книгъ. Начало раскола.
1668—1671. Бунтъ Ст. Разина.
1682. Уничтоженіе мѣстничества.
1682—1689. Правленіе царевны Софіи.
1686. Начало регулярнаго войска въ Россіи.
1680—1725. *Петръ I Алексѣевичъ Великій*, первый Императоръ Всероссійскій.
1689. Заключеніе съ Китаемъ Нерчинскаго трактата.
1695. Заведеніе флота въ Россіи.
1698. Начало караванной торговли съ Китаемъ.
1700. Начало лѣтосчислен. отъ Рождества Христова (съ 1 янв.).
1702. Дозволеніе издавать газеты въ Россіи (16 дек.).
1703. Выходъ первой газеты въ Москвѣ церковн. шрифтомъ (2 янв.).
— Основаніе Петербурга (16 мая).
1706. Начало печатанія гражданскимъ шрифтомъ.
1708. Первое раздѣленіе Россіи на губерніи (18 дек.).
1711. Учрежденіе Правительствен. Сената (22 февр.).
1713. Перенесеніе столицы изъ Москвы въ С.-Петербургъ (8 мая).
1714. Учрежденіе перваго воспитательнаго женскаго заведенія въ С.-Петербургѣ (5 мая).
1716. Изданіе воинскаго устава (30 мар.).
1721. Учрежденіе Св. Синода (25 янв.).
— Принятіе Петромъ I императорскаго титула (22 окт.).
1722. Табель о рангахъ.
1726. Открытіе Академіи Наукъ (27 дек.).
1731. Открытіе Ладожскаго Канала (19 марта).
1741. Экспедиція Беринга и открытіе имъ Алеутскихъ о-въ.
1743. Уничтоженіе смертной казни (24 марта).
1753. Уничтоженіе внутреннихъ таможенъ (20 дек.).
1755. Открытіе университета въ Москвѣ (12 янв.).
1756. Изданіе указа объ учрежденіи постояннаго русскаго театра (30 авг.).
1762—1796. Екатерина II Алексѣевна.
1763. Учрежденіе воспитательн. дома въ Москвѣ (26 авг.).
1764. Основаніе Академіи Художествъ.
1772. Присоединеніе Бѣлоруссіи (25 іюля).
1773—1774. Пугачевскій бунтъ.
1783. Дозволена частн. типографія (15 января).
— Присоединеніе Крыма и Кубани (8 апр.).
— Учрежденіе Министерства Государственныхъ имуществъ (25 дек.).
1785. Грамота россійск. двор. и изданіе городового положенія (21 апр.).
1786. Изданъ уставъ народныхъ училищъ (5 авг.).
1790. Вышелъ въ Тобольскѣ первый въ Сибири журналъ „Иртышъ“.
1795. Присоединеніе Литвы (15 апр.).
1796—1801. Павелъ I Петровичъ.
1797. Изданіе закона объ Императорской Фамиліи (о престолонаслѣдіи, 5 апрѣля).
1799. Учрежденіе Медико-Хирургической Академіи.
1801—1824. Александръ I Павловичъ.
1801. Присоединеніе Грузіи.
— Уничтоженіе пытокъ.
— Учрежденіе Государствен. Совѣта (30 марта).
— Уничтоженіе тайной канцеляріи (25 сент.).
1802. Учрежденіе Министерствъ.
— Основаніе Дерптскаго (Юрьевскаго) университета.
1803. Присоединеніе Мингреліи.
1804. Учрежденіе Харьковск. и Казанск. университетовъ.
1805. Открытіе первой въ Иркутскѣ гимназіи.
1805—1812. Война съ Наполеономъ.
1808. Воспрещеніе продавать на рынкахъ людей (14 іюня).
1809. Фридрихсгамскій миръ со Шве-

ціей; присоединеніе Финляндіи (6 сент.).
1810. Присоединеніе Имеретіи.
1810. Открытіе гимназіи въ Томскѣ.
1811. Учрежденіе Царскосельск. лицея.
1812. Бухарестскій миръ: присоед. Бессарабіи (16 мая).
— Вторженіе Наполеона въ Россію (12 іюня). Бородинская битва (26 августа). Вступленіе французовъ въ Москву (2 сентября). Выходъ французовъ изъ Москвы (11 октября). Выходъ послѣднихъ французскихъ войскъ изъ Россіи (27 дек.).
1814. Открытіе Публичной библіотеки въ С.-Петербургѣ (2 янв.).
1819. М. М. Сперанскій назначенъ Сибирскимъ Генералъ-Губернаторомъ.
1819. Учрежденіе С.-Петербургскаго университета (8 февр.).
1821. Учрежденіе въ Спб. Сибирскаго Комитета.
1822. Раздѣленіе Сибири на Западную и Восточную.
1825—1855. Николай I Павловичъ.
1825. Бунтъ декабристовъ (14 дек.).
1826. Сосланы въ Сибирь „декабристы".
— Выданы первыя разрѣшенія на поиски въ Сибири золота (Я. М. Рязанову и Ф. Попову).
1828. Открытіе Александровск. университета въ Гельсингфорсѣ (19 сент.).
— Учрежденіе технологическаго института въ С.-Петербургѣ.
1830. Учрежденіе Военной Академіи въ С.-Петербургѣ (4 окт.).
1833. Изданіе Свода Законовъ (31 янв.).
1834. Учрежд. университ. св. Владиміра (27 іюня).
1835. Учрежденіе училища правовѣденія (10 іюня).
— Разрѣшеніе частной золотопромышленности въ Сибири.
1836. 1-я жел. дор. въ Россіи—до Павловска (21 марта).
1837. Посѣщеніе Сибири Наслѣдникомъ Престола Александромъ Николаевичемъ.
1838. Учрежденіе Пулковской астрон. обсерваторіи.
1838. Сибирскій Комитетъ закрытъ.
1840. Введеніе счета на серебро (31 дек.).
1848. Н. Н. Муравьевъ назначенъ Генералъ-Губерн. Восточ. Сибири.
1849. Ссылка въ Сибирь Ѳ. М. Достоевскаго.
1850. Занятіе нами устья р. Амура.
1851. Открытіе Николаевской жел. дор. (1 ноября).
1854—1855. Осада Севастополя.
1855—1881. Александръ II Николаевичъ.
1856. Упраздненіе военныхъ поселеній (25 дек.).
1858. Айгунскій трактатъ: *присоединеніе Приамурскаго края* (16 мая).
1860. Заключеніе Пекинскаго трактата и основаніе г. Владивостока.
1861. *Отмѣна крѣпостного права* (19 февраля).
1863. Отмѣна откупной системы (1 янв.).
— Отмѣна тѣлесныхъ наказаній и наложенія клеймъ по судеб. приговор. (17 января).
1864. Положеніе о земскихъ учрежденіяхъ (1 янв.).
— Учрежденіе Новороссійскаго университета (11 іюля).
— Новые судебные уставы (20 нояб.).
1865. Изданіе календарей разрѣшено всѣмъ.
1866. Указъ о гласномъ судопроизводствѣ (6 апр.).
1869. Русскимъ купцамъ разрѣшена торговля въ Монголіи повсемѣстно.
1879. Учрежденіе Варшавскаго университета.
1870. Новое городовое полож. (16 іюля).
1873. Покореніе Хивы.
— Изданіе газ. „Сибирь" въ Иркутскѣ.
1874. Уставъ всесословной воинской повинности.
1876. Присоединеніе Кокандскаго ханства.
1877—1878. Русско-турецкая освободительная война.
1878. Берлинскій трактатъ: разсмотрѣніе Санъ-Стефанскаго договора между Россіей и Турціей (13 іюня—13 іюля).
— Высочайшее Повелѣніе объ учрежденіи въ Томскѣ 4-хъ факульт. Университета.
— Экспедиція Норденшельда на пароходѣ «Вега».
1881. Кончина императора Александра II (1 марта).
1881—1894 Александръ III Александровичъ.
1881. Присоединеніе къ Россіи Ахал.-Текинской территоріи (6 мая).
1883. Открытіе Историческаго музея въ Москвѣ.
1884. Учрежденіе Приамурскаго Генералъ-Губернаторства.

1885. Открытіе морскаго канала въ С.-Петербургѣ.
1886. Открытіе Закаспійской жел. дор.
1888. *Открытіе Томскаго университета.*
1891. *Закладка Сибирской жел. дор.*
1891. Изданіе закона объ узаконеніи и усыновленіи дѣтей (12 марта).
1891. Путешествіе по Сибири Наслѣдника Цесаревича, нынѣ благополучно царствующаго *Государя Императора.* Закладка памятника адмиралу Невельскому и Владивостокскаго дока, начало постройки Уссурійской ж. д.
— Открытіе памятника графу Н. Н. Муравьеву-Амурскому.
1894. Умеръ въ г. Барнаулѣ, извѣстный сибирскій патріотъ — публицистъ и общественный дѣятель Н. М. Ядринцевъ.
— Открытіе памятника на берегу оз. Иссыкъ-Куль знаменитому нашему путешественнику и изслѣдователю Центральной Азіи Н. М. Пржевальскому.
1894. Смерть императора Александра III (21 октября) и восш. на престолъ Императора Николая II.
1895. Открытіе пасс. движенія по Зап. Сиб. ж. д.
1896. Священ. корон. Императора Николая II (14 мая).
1897. Всеобщая перепись населенія Рос. сіи (28 янв.).
„ Открытіе Окружн. Судовъ въ Сибири.
1898. Объявленіе предложенія Государя Императора Николая Александровича о всеобщемъ разоруж. (12 авг.).
1900. Отмѣна ссылки.
— *Открытіе Томскаго Технологическаго Института.*
1903. Манифестъ о пересмотрѣ законоположеній о сельск. состояніи (25 февраля).
— Утверждено новое уголовное уложеніе (22 марта).
— Учрежденіе главнаго управленія торговаго мореплаванія и портовъ (10 іюня).
1904—1905. Война съ Японіей (27 янв.—23 авг.).
1904. Отмѣна тѣлеснаго наказанія крестьянъ по приговорамъ волостныхъ судей.
1905. *Манифестъ 17 октября* объ умиротвореніи внутренней смуты, о незыблемости основныхъ устоевъ государства и о политическихъ свободахъ («Дарованы населенію незыблемыя основы гражданской свободы на началахъ дѣйствительной неприкосновенности личности, свободы совѣсти, слова, собраній и союзовъ»).
1906. *Учрежденіе Государственной Думы* (20 февраля).
— Первая Государственная Дума (27 апр.—9 іюля).
— Указъ о выходѣ крестьянъ изъ общины (9 ноября).
1907. Отмѣна выкупныхъ платежей (1 янв.).
— Вторая Государственная Дума (20 февр.—3 іюня).
— Новый избирательный законъ (3 іюня).
— Третья Госуд. Дума (3 ноября)
1909. *Введеніе Суда Присяжныхъ въ Сибири.*
— Учрежденіе университета въ Саратовѣ.
— *Учрежденіе двухъ новыхъ областей Сибири: Камчатской и Сахалинской.*
1910. *Открытіе первыхъ Высшихъ женскихъ курсовъ въ Томскѣ.*
1911. Законъ объ авторск. правѣ.
1912. Литер. конвенція съ Франціей.
— Измѣн. Уст. о воинск. повинности.
— Зак. о страхов. рабочихъ.
— Провозглашеніе Китайской Республики (Президентъ Юаншикай).
— Изданіе закона объ ограниченіи охота на соболя.
— Закрытіе 50 вер. полосы по сухопутн. границѣ съ Китаемъ.
— Русско-Монгольское соглашеніе (21 Окт. въ г. Ургѣ).
— 4-я Государств. Дума (15 ноября).
— Открытіе «Дома Науки» въ гор. Томскѣ.
1913. Война славянъ съ Турціей.
— Междоусобн. война Славянъ.
— Празднов. 300-лѣтія Дома Романовыхъ.
— Литерат. конвенція съ Германіей.
— Открытіе Тюмень-Омской жел. д.
— Начата постройка Алтайской ж. д.
— Открытіе памятника К. П. Кауфману въ г. Ташкентѣ.
— Плаваніе парохода «Correct» изъ Европы, черезъ Карское море, въ устье р. Енисея.
— Открытіе памятника въ Самаркандѣ М. Н. Анненкову, строителю Средне-Азіатской ж. д.
— Выставка въ г. Хабаровскѣ.
— Посѣщеніе Россіи чрезвычайнымъ

Монгольскимъ посольствомъ (Сойнъ-Ноинъ ханъ).

1913. Открытіе сѣверной экспедиціей („Таймыръ и Вайгачъ") новыхъ земель въ Ледовитомъ океанѣ (Капитанъ 2 ранга Б. А. Вильчицкій).

1913. Основаніе на р. Иртышѣ новыхъ городскихъ поселеній: Иртышъ и Ермакъ.

1914. Начаты постройки желѣзныхъ дорогъ: Арысь — Вѣрный, Минусинскъ — Ачинскъ, Татарскъ — Славгородъ.

Свѣдѣнія по судебной части.

Сводъ законовъ Россійской Имперіи.

Въ настоящее время существуютъ три Полныхъ Собранія Законовъ Россійской Имперіи: первое (отпечатано въ 1830 г.) заключаетъ узаконенія, изданныя по 12 декабря 1825 года, въ 45 томахъ; второе—за время съ 12 декабря 1825 г. по 1 марта 1881 года, въ 55 томахъ и третье—съ 1 марта 1881 года (т. е. со дня восшествія на престолъ Императора Александра III) по 1905 годъ, въ 25 томахъ. Готовится четвертое.

Дѣйствующій Сводъ Законовъ Россійской Имперіи состоитъ изъ XVI томовъ. Послѣднее полное изданіе Свода было опубликовано въ 1857 г. Затѣмъ выпускались въ свѣтъ новыя изданія лишь отдѣльныхъ томовъ, а иногда и частей томовъ свода. Узаконенія, изданныя послѣ 1857 г., систематизируются и включаются въ продолженіи—сводныя и очередныя. Очередныя продолженія, отъ времени до времени, объединяются въ одномъ сводномъ продолженіи; послѣднее сводное продолженіе 1912 года. Каждое новое изданіе послѣдняго измѣняетъ всѣ предыдущія. Приводимъ здѣсь краткое содержаніе всѣхъ томовъ Свода съ указаніемъ продолженій и дополненій.

Томъ I, ч. 1. Основные Государств. законы (о священныхъ правахъ и преимуществахъ Верховной Самодержавной власти; учрежденіе объ Императорской Фамиліи). Изд. 1906 г.—*Ч. 2.* Учрежденіе Госуд. Совѣта (изд. 1906 г. по прод. 1908, 1909, 1910 и 1912 гг.). Учрежд. Госуд. Думы (изд. 1908 г. по прод. 1910 и 1912 г.г.). Пол. о выборахъ въ Госуд. Думу (изд. 1907 г. по прод. 1910 и 1912 г.г.). Правила о порядкѣ разсмотрѣнія Госуд. росписи доходовъ и расходовъ (изд. 1906 г.). Прав. о порядкѣ изд. кас. Финляндіи законовъ общегос. значенія (изд. 1910 г.). Учр. Совѣта Министровъ (изд. 1906 г. по прод. 1908, 1909, 1910 и 1912 гг.). Учрежд. Правит. Сената, учрежденіе Министерствъ (изд. 1892 г. по прод. 1906, 1907, 1909 1910, и 1912 гг.) Учрежденіе Комитета Финансовъ (въ прод. 1906 г., ч. 1). Учрежденіе Канцеляріи по принятію прошеній на Высочайшее имя (въ прод. 1906 г., ч. 1). Учрежденіе Комитета о службѣ чиновъ гражд. вѣдом. и о наградахъ (въ прод. 1906 г., ч. 1). Учрежденіе орденовъ и другихъ знаковъ отличія (изд. 1892 г., по прод. 1906, 1908, 1909, 1910 и 1912 гг.).

Томъ II. Общее учрежденіе губернское. Положеніе о губерн. и уѣздныхъ земскихъ учрежденіяхъ. Пол. о зем. хоз. губ.: Вит., Волын., Кіев., Мин., Мог. и Под. (въ прод. 1906 г., ч. 1). Городовое положеніе. Учрежденіе управленія Царства Польск. Учрежд. управл. Кавказ. края. Временное положеніе объ управленіи Закаспійск. области. Полож. объ управл. Туркест. края. Областей: Акмолинской, Семипалатинской, Семирѣчен., Уральск. и Тургайской. Учрежденіе Сибирское. Положеніе объ инородцахъ. Учрежд. гражд. управленія казаковъ (1903). (Изд. 1892 г., по прод. 1906, 1908, 1909 1910, и 1912 гг.).

Томъ III. Уставы: о службѣ по опредѣл. отъ правит., о пенсіяхъ и единовременныхъ пособіяхъ (изд. 1896 г., по прод. 1906, 1908, 1909, 1910, и 1912 гг.). Положеніе объ особыхъ преимущ. гражд. службы въ отдаленныхъ мѣстн. и въ губ. западныхъ и Царства Польск. (въ прод. 1906 г., ч. 2, по прод. 1909 г.). Уставы эмеритальныхъ кассъ гражд. вѣд. (въ прод. 1906 г., ч. 2, по прод.1 909 1910, и 1912 гг.).

Томъ IV. Уставы о повинностяхъ. Уст. о воинской повин. (изд. 1897 г., по прод. 1906, 1908, 1909, 1910 и 1912 гг.). Уст. о земскихъ повин. (изд. 1899 г., по прод. 1906, 1908, 1909, 1910 и 1912 гг.).

Томъ V. Уставъ о прямыхъ налогахъ. Уставъ о пошлинахъ (изд. 1903 г., по прод. 1906, 1908, 1909. 1910 и 1912 гг.). Уставъ объ акцизныхъ сборахъ (изд. 1901 г.) Положеніе о госуд. кварт. налогѣ (изд. 1893 г.).

Томъ VI. Уставъ тамож. (изд. 1910 г.). Прав. объ отд. корпусѣ пограничной стражи (изд. 1910 г.). Таможенные тарифы (изд. 1906 г., по прод. 1909, 1910 и 1912 г.г.).

Томъ VII. Уставъ монетный (изд. 1899 г., по прод. 1906 г.). Уставъ горный (изд. 1893 г., по прод. 1906, 1908, 1909. 1910 и 1912 гг.).

Томъ VIII, ч. 1 (изд. 1893 г., по прод. 1906, 1908, 1909, 1910 и 1912 гг.). Уставъ лѣсной (изд. 1905 г. по прод. 1906, 1908, 1909. 1910 и 1912 гг.). Уставъ о казенныхъ оброчныхъ статьяхъ (изд. 1908 г. по прод. 1910 г.). Уставъ объ управленіи казен. имѣн. въ Западн. и Прибалт. губ. *Ч. 2.* Уставы счетные (изд. 1857 г., по прод. 1906 и 1910 гг.).

Томъ IX. Законы о состояніяхъ (изд. 1899 г., по прод. 1906, 1908, 1909, 1910 и 1912 гг.). *Особое прил.* Положенія о сельскомъ состояніи (изд. 1902 г., по прод. 1906, 1908, 1909, 1910 и 1912 гг.).

Томъ X. ч. 1. Законы гражданскіе (изд. 1900 г., по прод. 1906, 1908, 1909, 1910 и 1912 гг.). Положеніе о казен. подрядахъ и поставкахъ (изд. 1900 г., по прод. 1906, 1909, 1910 и 1912 гг.). *Ч. 2.* Законы межевые (изд. 1893 г., по прод. 1906 и 1908 гг.). *Ч. 3.* Полож. о землеустройствѣ (изд. 1912 г.).

Томъ XI, ч. 1. Уставы духовн. дѣлъ иностр. исповѣд. (изд. 1896 г., по прод. 1906, 1909, 1910 и 1912 гг.). Сводъ уставовъ ученыхъ учрежд. и учебн. завед. вѣдом. Мин. Нар. Просв. (изд. 1893 г. по прод. 1906, 1908, 1909, 1910 и 1912 гг.). Сводъ уставовъ ученыхъ учрежд. и учебн. завед. вѣдом. Мин. Имп. Двора, Торг. и Пром., Внут. дѣлъ, Юстиціи, Гл. Упр. Землеустр. и Земледѣл., Собств. Его Имп. Вел. Канц. и Имп. Человѣкол. Общ. (изд. 1911 г.).—*Ч. 2.* Уставъ кредитный (изд. 1903 г., по прод. 1906, 1908, 1909, 1910 и 1912 гг.). Уставъ о векселяхъ (изд. 1903 г.). Уставъ торгов. (изд. 1903 г., по прод. 1906, 1908, 1909. 1910 и 1912 гг.). Уставъ судопр. торг. (изд. 1903 г., по прод. 1906 и 1910 г.). Уставъ консульскій (1903 г., по прод. 1906 г.). Уставъ о промышл. (изд. 1893 г., по прод. 1906, 1908, 1909, 1910 и 1912 гг.).

Томъ XII, ч. 1. Уставъ путей сообщенія (изд. 1857 г., по прод. 1906, 1908, 1909, 1910 и 1912 гг.). Общ. уставъ рос. жел. дорогъ (изд. 1906 г., по прод. 1909, 1910 и 1912 гг.). Уставъ почтовый (изд. 1912 г.). Уставъ телеграф. (изд. 1876 г., по прод. 1906, 1909 1910 и 1912 гг.). Уставъ строител. (изд. 1900 г., по прод. 1906, 1908, 1909, 1910 и 1912 гг.). Сводъ полож. и прав. о взаимн. страх. (изд. 1908 и прод. 1909, 1910 и 1912 гг.).—*Ч. 2.* Уставъ сельск. хозяйства (изд. 1903 г., по прод. 1906, 1909, 1910 и 1912 гг.). Положеніе о наймѣ на сельск. работы (изд. 1903 г.). Положеніе о трактирномъ промыслѣ (изд. 1906 г.).

Томъ XIII. Уставъ объ обезпеч. народ. продовольствія. Уставъ обществ. призрѣнія (изд. 1892 г., по прод. 1905, 1908, 1909, 1910 и 1912 гг.). Уставъ врачебный (изд. 1905 г., по прод. 1906, 1908, 1909, 1910 и 1912 гг.).

Томъ XIV. (изд. 1903 г., по прод. 1906, 1908, 1909, 1910 и 1912 гг.). Уставъ о паспортахъ. Уставъ о цензурѣ и печати. Уставъ о предупр. и пресѣч. преступл. Уставъ о содержащ. подъ стражею. Уставъ о ссыльныхъ (изд. 1909 г., по прод. 1910 и 1912 гг.). Положеніе о воспит.-исправит. завед. для несовершеннолѣт. (въ прод. 1909 г.).

Томъ XV. Уложеніе о наказаніяхъ. Уставъ о наказ., налаг. миров. судьями (изд. 1885 г., по прод. 1906, 1908, 1909, 1910 и 1912 гг.). Уголовн. улож. 1903 г. (статьи, введенныя въ дѣйствіе, помѣщ. въ прод. изд. 1909 и 1912 г.).

Томъ XVI, ч. 1. Учрежд. суд. установленій. Уставы гражд. судопр. Положеніе о нотар. част. Уставъ уголовн. судопр. Правила объ устр. суд. части и произв. суд. дѣлъ въ мѣст., въ которыхъ введено полож. о земск. участк. начальникахъ. Волост. суд. установл. Прибалтійскихъ губ. (изд. 1892 г., по прод. 1906, 1908, 1909, 1910 и 1912 гг.).—*Ч. 2.* Положеніе о взысканіяхъ по безспорнымъ дѣламъ казны (изд. 1910 г.). Учр. мѣстн. судебн. устан. прежняго устр. Законы о судопроизводствѣ и взысканіяхъ гражданскихъ. Законы о судопр. по дѣламъ о

преступленіяхъ и проступкахъ потеряли силу за повсемѣстнымъ упраздненіямъ дореформенныхъ судебн. установленій. Продолженіе 1906 г. въ 5 ч. (сводное) ко всѣмъ томамъ Свода, 1908 г. (очередное) ко всѣмъ томамъ Свода. Продолженіе 1909 г. (очередное) ко всѣмъ томамъ Свода. Продолженіе 1910 г. (очередное) ко всѣмъ томамъ Свода. Продолженіе 1912 г. (сводное) ко всѣмъ томамъ свода.

Росписаніе Окружныхъ Судовъ Сибири и Средней Азіи по округамъ Судебныхъ Палатъ.

1) *Округъ Омской Судебной Палаты.* Окружные Суды: 1) *Тобольскій.* Всѣ уѣзды Тобол. губ. 2) *Томскій.* Маріинск., Томск. Каинск. уѣзды Томской губ. 3) *Омскій.* Акмолинск. обл. 4) *Семипалатинскій.* Семипал. обл. 5) *Барнаульскій.* Уѣзды: Барн., Кузнецк., Бійскій и Змѣиног.—Томской губ.

2) *Округъ Иркутской Судебной Палаты.* Окружные суды: 1) *Красноярскій.* Енисейск. губ. 2) *Иркутскій.* Иркутск. губ. и районы Олекмин. и Витимск. золотопромышл. системъ Якутск. обл. 3) *Якутскій.* Якут. обл., кромѣ Олекмин. и Витим. золотопром. системъ и зол. пріисковъ по верхн. теченію р. Алдана. 4) *Читинскій.* Забайкальская обл. 5) *Благовѣщенскій.* Амурская обл. и золот. пріиски по верхн. теченію р. Алдана Якут. обл. 6) *Владивостокскій.* Приморская и Сахалинск. обл. 7) *Петропавловскій.* (Уѣз. Петропавл., Анадырск., Гижигинск., Охотск. и Командорск. о-ва). 8) *Пограничный* (въ Харбинѣ).

3) *Округъ Ташкентской Судебной Палаты.* Окружные суды: 1) *Ташкентскій.* Сыръ-Дарьин. обл. за исключ. Аму-Дарьин. отдѣла. 2) *Самаркандскій.* Самарканд. обл., Аму-Дарьин. отдѣл. Сыръ-Дар. обл. и Бухар. ханство. 3) *Скобелевскій.* (Ново-Маргеланскій) Ферган. обл. 4) *Вѣрненскій.* Семирѣч. обл. 5) *Асхабадскій.* Закаспійская обл.

Судебныя издержки, пошлины, сроки и проч.

Судебныя издержки.

I) По дѣламъ уголовнымъ.

Въ мир. Суд. уст. у зем. начальн. и город. судей.

Всѣ *прошенія, объясненія и жалобы* по дѣламъ о проступкахъ, подсудныхъ мир. суд. уст., зем. начальн. и гор. судьямъ, подаются на простой бумагѣ, и самое производство въ сихъ установл. освобождается отъ всякихъ пошлинъ.

За *копіи* протоколовъ и приговоровъ по 10 к. съ листа (неимущимъ осужденнымъ безплатно).

Вознагражденіе свидѣтелей и свѣдущихъ людей, вызванныхъ мир. суд. изъ мѣстъ на разстояніи болѣе 15 верстъ—по 3 коп. на версту *путевыхъ* и по 25 коп. *суточныхъ* за каждый день отлучки изъ мѣста жит.

Вознагражденіе *свѣдущихъ* людей, вызван. земскимъ начальн. или гор. суд.—не свыше 25 рублей.

При подачѣ жалобы въ уголовный кассац. деп. Сен. объ отмѣнѣ рѣшенія мир. суд.—залогъ 10 рублей.

Въ общихъ судебныхъ установленіяхъ.

Всѣ *прошенія, объясненія и жалобы* въ дѣлахъ по преступл. и проступкамъ подаются и производятся на *простой бумагѣ,* за искл. дѣлъ о такихъ нарушеніяхъ уст. казен. упр., за которыя назначаются исключительно денеж. взысканія, не замѣняемыя другими карами; бумаги по симъ дѣламъ оплач. герб. сбор. въ 75 к., а копіи съ нихъ и съ приложеній къ онымъ въ 20 коп. за листъ.

За *копіи* приговоровъ, протоколовъ и другихъ бумагъ (если онѣ выдаются участвующимъ въ дѣлѣ лицамъ не иначе, какъ на ихъ счетъ) *по 60 коп.* съ листа

Вознагражденіе: 1) свѣдущихъ людей, не исключая врачей и переводчиковъ съ иностран. яз.—отъ 25 коп. до 25 руб. и по 10 коп. на версту за проѣздъ (за черту или изъ-за черты города); 2) свидѣтелей, вызванныхъ изъ мѣстъ на разстояніи болѣе 15 верстъ: а) *путевыя* деньги по 3 коп. на версту, а вызванныхъ по направленію желѣзн. дор.—плату за проѣздъ туда и обратно въ мѣстахъ низшаго класса; б) *на содержаніе* суточныя деньги по 25 коп. за каждый день отлучки отъ мѣста жительства.

Расходы на укупорку и пересылку вещественныхъ доказательствъ и проч.—по мѣстнымъ цѣнамъ.

За сохраненіе задержаннаго скота—плата за прокормъ.

При подачѣ *кассац.* жалобъ на оконч. приг., постановл. безъ участія присяж., залогъ въ 25 руб.

2) По дѣламъ гражданскимъ.

Въ мир. суд. уст., у зем. начальн. и гор. судей.

Судебныя пошлины—по дѣламъ свыше 10 р.—съ исковыхъ прошеній, встрѣчныхъ исковъ, прошеній третьихъ лицъ о вступленіи въ дѣло, отзывовъ на заочныя рѣшенія и апел. жалобъ: по 1%, т. е. по 1 коп. съ каждаго рубля отыскиваемой или оспариваемой суммы.

Сборъ съ бумаги—по 10 коп. съ каждаго листа прошеній, приложеній и проч.

При выдачѣ копій, рѣшеній и протоколовъ — по 10 коп. съ листа, полагая въ каждой страницѣ по 25 строкъ.

Вознагр. за отвлеч. отъ занят. или за путев. издержки вызыв. къ земск. начальн. или гор. суд.: а) *свидѣтелей*—не свыше 1 руб. въ день, и б) *свѣдущихъ людей*—не свыше 25 рублей.

При выдачѣ *кассаціонныхъ* жалобъ на рѣшенія миров. съѣзда въ залогъ основательности жалобы *50 рублей.*

Въ общихъ судебныхъ установленіяхъ.

Гербовый сборъ: съ прошеній, отзывовъ, жалобъ, объясненій—75 коп.; съ представляемыхъ копій съ этихъ бумагъ и копій съ приложеній къ нимъ—20 к. за каждый листъ; подлинные документы и приложенія герб. сбору особо не подлежатъ;

съ исполн. листовъ, вводн. листовъ, копій опредѣленій и рѣшеній объ утвер. въ правахъ наслѣд., утв. дух. завѣщ. и давн. влад.—1 руб. 25 коп.

съ копій рѣшеній и опредѣленій по друг. дѣламъ, оффиц. справокъ и пр.—75 коп.;

съ аппеляц. и кассац. жалобъ—1 руб. 25 коп.

Судебныя пошлины съ исковыхъ прош., встрѣч. исковъ, прошеній третьихъ лицъ о вступленіи въ дѣло, отзывовъ на заочн. рѣшенія и апел. жал. по 1 коп. съ рубля; за неполные рубли какъ за полные, если сумма превышаетъ 50 коп.; въ дѣлахъ, не подлежащихъ оцѣнкѣ, отъ 1 до 300 руб., по опредѣленію суда.

Примѣчаніе. Пошлины съ апел. жалобъ исчисляются не по первонач. цѣнѣ иска, а по суммѣ взысканія, которой проситель домогается въ аппеляціи или которой присужденіе онъ оспариваетъ.

Съ просьбъ объ обращеніи дѣла, начатаго въ упрощ. порядкѣ, къ произв. въ общемъ порядкѣ и при подачѣ апелляціи стороною, просившею объ обращ. дѣла къ произв. въ общ. пор., суд. пошлина взимается въ полов. размѣрѣ.

Канцелярскія пошлины съ исполнительн. листовъ, копій, рѣшеній и документовъ или иныхъ бумагъ, равно свидѣтельствъ, справокъ и т. п. за *переписку* по 60 к. съ листа и за *печать* 20 коп.

Вознагражденіе вызываемыхъ въ судъ: 1) *свѣдущихъ людей*—отъ 25 коп. до 25 руб. по опредѣл. суда и на проѣздъ по 10 к. на версту; 2) *свидѣтелей* за отвлеченіе ихъ отъ занятій отъ 25 коп. до 3 руб. по опредѣл. предсѣдателя суда или лица, производящаго допросъ, и на проѣздъ (если вызываются за черту города или изъ жительства внѣ черты города) по 10 к. за версту; 3) духовныхъ *лицъ*, вызываемыхъ для привода къ присягѣ, по 1 руб. съ каждаго дѣла, а вызываемыхъ изъ мѣста внѣ города или за черту города, особо за проѣздъ по 10 коп. за версту.

При подачѣ *кассаціонной жалобы* на рѣшенія судебн. палатъ—*залогъ въ 100 руб.*

Вознагражденіе тяжущихся за суд. издержки: всѣ перечислен. сборы и издержки за веденіе дѣла за исключ. гербов. сбора, уплаченнаго при предъявленіи иска о неустойкѣ.

Изъятія: 1) *казенныя управленія* изъемлются отъ употребленія гербовой бумаги, платежа судебныхъ и канц. пошлинъ, взноса залоговъ при кассаціи; 2) *лица*, за коими признано судомъ право *бѣдности*, изъемлются отъ взноса суд. издержекъ, которыя и уплачиваются казною (но при рѣшеніи дѣла въ пользу этихъ лицъ всѣ уплаченныя за нихъ деньги, а также герб. и судебн. пошлины взыс. съ имущества ихъ или съ обвиненной стороны).

Судебно-пошлинныя марки.

Для уплаты судебныхъ пошлинъ установлены девяти разрядовъ: 1 к., 3 к., 5 к., 10 к., 50 к., 1 руб., 3 руб. и 5 рублей.

По производству въ коммерческомъ судѣ.

Гербовый сборъ съ бумагъ въ размѣрѣ, опредѣлен. для общихъ суд. установленій по дѣламъ гражд., *штрафы* за несправедлив. иски и споры по дѣламъ, кромѣ вексельныхъ: 5 коп. съ рубля. При заявленіи неудовольствія на рѣшенія Ком. Суда въ залогъ правой апелляціи—60 руб., *штрафъ* за неправ. апелляц. по 10 коп. съ рубля.

По вексельн. взысканіямъ, суд. пошлина съ иск. просьбъ и судебныя издержки и вознагражд. за веденіе дѣла: согласно порядку, установлен. уставомъ гр. суд. При *просьбахъ о наложеніи запрещенія* на недвиж. имущ. отвѣтчика по векс. взысканію—за напечатаніе запретительной и разрѣшительной статей въ Сенатскихъ объявленіяхъ—по 3 руб. за каждый вексель и по одному листу въ 60 к. гербовой бумаги на каждый вексель для написанія запретит. ст.—*По просроченнымъ векселямъ* представленнымъ ко взысканію въ судъ въ спор. пор.: 1) вознагражденіе въ пользу заимодавца 4% съ капитала единовремен. сверхъ узаконен. роста, 2) кромѣ того, пенныя деньги въ пользу суда—4% со всего долга.

Судебные сроки.

Апелляціи. По дѣламъ уголовнымъ въ мировыхъ установлен. 2 недѣли; въ общихъ судебныхъ мѣстахъ 2 недѣли. По дѣламъ гражданскимъ въ мировыхъ установл. 1 мѣсяцъ; въ общихъ судебныхъ мѣстахъ 4 мѣсяца для дѣлъ, производящихся въ общемъ порядкѣ, и 1 мѣсяцъ по дѣламъ, производящимся въ сокращенномъ порядкѣ. Въ коммерческихъ судахъ срокъ на заявленія объ аппеляціи: на рѣшенія по вексельнымъ, конкурснымъ и фрахтовымъ дѣламъ—3 дня, по всѣмъ прочимъ—8 дней; срокъ на подачу апелляціи по дѣламъ конкурснымъ и фрахтовымъ—1 мѣс., по прочимъ дѣламъ—2 мѣсяца.

Безвѣстное отсутствіе одного изъ супруговъ въ теченіе *5 лѣтъ* даетъ право оставшемуся супругу просить о расторженіи *брака*. По отношенію къ лицамъ, пропавшимъ безъ вѣсти въ русско-японскую войну, пятилѣтній срокъ сокращенъ до 2 лѣтъ.

Бракъ. На открытіе спора о дѣйствит. брака и о личныхъ соединенныхъ съ бракомъ гражд. правахъ—*2 года* со дня смерти одного изъ супруговъ. Просьба о расторженіи брака со ссыльными подается по истеченіи *2 лѣтъ* со дня вступленія приговора въ законную силу.

Вводъ во владѣніе имуществомъ. На предъявленіе споровъ и жалобъ по вводамъ во владѣніе присужд. имуществомъ—*2 недѣли.*

Вексель. Предъявленіе къ платежу векселя съ опредѣлен. срокомъ: въ день наступленія срока или въ одинъ изъ двухъ ближайшихъ затѣмъ непраздничныхъ дней; векселя срокомъ по предъявленію, безъ указанія особаго срока: не позже истеченія 12 мѣсяцевъ со дня составленія векселя; векселя срокомъ на ярмаркѣ: наканунѣ дня, опредѣленнаго для окончанія ярмарки, или въ самый день ярмарки, если она продолжается только одинъ день, хотя бы сіи дни были праздничные.—Предъявленіе къ протесту: въ день, назначенный для предъявленія къ платежу; совершеніе протеста послѣ трехъ часовъ дня, слѣдующаго за предъявленіемъ къ

протесту; составленіе акта о совершеніи протеста: не позднѣе слѣдующаго за симъ дня. На предъявленіе иска къ векселедержателю по простому векселю и къ принимателю по переводному векселю: пять лѣтъ со дня наступленія срока платежа; къ надписателямъ и поручителямъ по простому и по переводному векселю и къ векселедателю по переводному векселю: годъ со дня учиненія протеста. На предъявленіе иска надписателемъ, коимъ вексель оплаченъ, къ предшествующимъ надписателямъ: шесть мѣсяцевъ со дня оплаты имъ векселя. По истеченіи трехъ лѣтъ со дня наступленія срока платежа по векселю, предъявленіе исковъ между надписателями и къ поручителямъ по простому и по переводному векселю и къ векселедателю по переводному не допускается. Предъявленія къ принятію переводнаго векселя: не позже истеченія срока платежа; на принятіе: 24 часа. Отвѣтственность векселедателя предъ векселедержателемъ по непринятому и непротестованному переводному векселю: годъ со дня наступленія времени платежа.

Владѣніе нарушенное. Просьбы о возстановленіи подаются миров. судьѣ въ *теченіе 6 мѣс.* со дня нарушенія, *позже*—въ окружный судъ.

Вредъ и убытки. Искъ о вознагражд. за вредъ и убытки вслѣдствіе смерти или поврежденія въ здоровьѣ на желѣзн. дорогѣ, водян. и внутренн. водян. путяхъ сообщ.—*1 годъ*, за вредъ и убытки на морѣ—*2 года*, вслѣдствіе дѣйствій должностныхъ лицъ—*3 мѣс.* со дня объявленія распоряженія или *6 мѣс.* со дня приведенія его въ дѣйствіе. На подачу жалобы по дѣламъ о вознагражденіи за вредъ и убытки должн. лицъ—*4 мѣс.*

Возстановленіе сроковъ. На подачу просьбы о возст. срока, равно какъ просьбы о возст. права аппеляціи—*двѣ недѣли.*

Всеподданнѣйшія жалобы. На подачу всеподданнѣйшихъ жалобъ на постановленія высшихъ государств. установленій—*4 мѣс.*

Встрѣчный искъ. Заявленіе встрѣчнаго иска: не позже какъ въ первой отвѣтной бумагѣ, а если таковая не была подана, то въ первомъ засѣданіи по дѣлу.

Выкупъ родового имѣнія—3 года со дня совершенія купчей крѣпости.

Давность общая земская—*10 лѣтъ*. Давность *по дѣламъ уголовнымъ:* 1) *10 лѣтъ* для преступленій, влекущихъ за собою лишеніе всѣхъ правъ состоянія или отдачу въ исправительныя арестантскія отдѣленія; 2) *2 года*, если проступокъ влечетъ за собою заключеніе въ тюрьмѣ, и 3) *6 мѣсяцевъ*, если арестъ, денежное взысканіе и другія низшія наказанія, но за недозволенное лѣсоистребленіе *1 годъ*.

Завѣщаніе духовное. Срокъ для явки лицъ, пребывающихъ въ Россіи,—*1 годъ*; для пребывающихъ за границею—*2 года*. Всѣ споры противъ духовнаго завѣщанія—*2 года*. Частныя жалобы на опредѣленіе суда объ утвержденіи завѣщанія—*1 мѣс.*

Задатокъ при покупкѣ съ публичнаго торга вносится *немедленно*, а остальная сумма—чрезъ *7 дней*.

Задаточная расписка относительно обязанности совершить купчую или запродажную запись имѣетъ силу въ теченіе *не болѣе 1 года*, требованіе обратно задатка—*не дальше 2 лѣтъ* со времени выдачи онаго.

Заемное письмо является къ засвидѣтельствованію *не позже 7 дней* со времени написанія въ городѣ и *1 мѣсяца*—въ уѣздѣ.

Закладная на недвиж. имущества или домашнее заемное письмо съ закладомъ должны быть явлены по неуплатѣ въ срокъ—*въ теченіе 3 мѣсяцевъ*, для полученія равнаго удовлетворенія въ случаѣ несостоятельности должника.

Законность рожденія. На начатіе дѣла о законности рожденія младенца—*годъ*, если во время рожденія мужъ находился въ предѣлахъ государства; *2 года*—если онъ былъ за границею. Право доказывать законность рожденія не прекращается никакою давностью.

Заочный приговоръ. Подача отзыва для новаго разсмотрѣнія дѣла на заочное рѣшеніе мирового судьи—*двѣ недѣли*, на рѣшеніе общихъ судебныхъ установленій—при общемъ порядкѣ судопроизводства—*мѣсяцъ*, а при сокращенномъ—*двѣ недѣли* и поверстный срокъ. Апелляціонный отзывъ на первое заочное рѣшен. мир. суд. — *двѣ недѣли* и поверстный срокъ, на первое заочное рѣшеніе общихъ судебн. установл.—общій апелляціонный срокъ, съ прибавл. поверстн. Просьба о пріостановл. допущеннаго по заочн. рѣшен. предварительнаго исполненія разрѣш.—не позднѣе *трехъ* дней. Заочное рѣшеніе, объ исполненіи коего истецъ не просилъ въ теченіе *3 лѣтъ*, теряетъ свою силу.

Защитникъ. На заявленіе объ избраніи себѣ защитника подсудимому полагается срокъ *7 дней*.

Кассаціонныя жалобы. Принесеніе кассаціон. жалобъ на окончательные при

говоры по уголов. дѣл. учрежденій миров. и общ.—*двѣ недѣли*; на оконч. рѣшенія по дѣл. граждан. миров. судьи—*мѣсяцъ*; миров. съѣздовъ—*два мѣсяца*; общихъ судебныхъ мѣстъ—*четыре мѣсяца*.

Книги купеческія сохран. силу доказат. между купцами взаимно *10 лѣтъ*, но противъ умершаго купца—*5 лѣтъ*; въ искахъ же противъ лицъ неторгов. званія—*годъ*, но въ случаѣ отлучки за границу или неизв. мѣстопреб. годичный срокъ можетъ быть продолженъ до 5 лѣтъ и долѣе.

Конкурсное управленіе. На обжалованіе дѣйствій конкурснаго управленія *семь дней*.

Копія. Выдача мировымъ судьею копіи съ приговора или рѣшенія—*не позже* какъ *въ 3-й день* по поступленія просьбы о томъ. Копіи опредѣленія суда по жалобѣ на слѣдственныя дѣйствія должна быть выдана *въ теченіе 3 дней*.

Купчая крѣпость. Предъявленіе спора и иска по купчей крѣпости—*2 года*.

Личное задержаніе. Опредѣленіе о личномъ задержаніи теряетъ силу при неприведеніи его въ исполненіе въ теченіе *6 мѣсяцевъ*. На подачу жалобы на опредѣленіе о личномъ задержаніи за долги—*2 недѣли*.

Наемъ частнаго имущества допускается *не болѣе какъ на 12 лѣтъ*, но на наемъ пустопорожнихъ земель для постройки на нихъ фабрикъ и заводовъ, а также для постройки дачъ въ окрестностяхъ столицъ допускается *до 30 лѣтъ*, помѣщичьихъ и удѣльныхъ земель, угодій и оброчныхъ статей—на *36 лѣтъ*. Наемъ личный—срокъ *не болѣе 5 лѣтъ*.

Наслѣдство. Если нѣкоторые наслѣдники не явятся въ *теченіе* ½ года, то остальные вступаютъ въ управл. наслѣдствомъ; если всѣ наслѣдники не явятся, то имѣніе поступаетъ въ опекун. управленіе. Не предъявившій своихъ правъ *въ теченіе 10 лѣтъ* совсѣмъ лишается ихъ, но указанная часть вдовы не подвергается 10-лѣтней давности: требованіе ея можетъ быть предъявлено *только при жизни вдовы*.

Несостоятельность. При торговой несостоятельности срокъ для предъявленія претензій къ несостоятельному—*двѣ недѣли* для лицъ, находящихся въ томъ же городѣ, *4*—для находящихся въ другихъ мѣстахъ и *годъ*—для пребывающихъ за границей. При неторговой несостоятельности—*4 мѣсяца*.

Передѣлъ наслѣдства—въ теченіе *1 года* по утвержденіи перваго раздѣла.

Пересмотръ рѣшеній. На подачу просьбы о пересмотрѣ—*4 мѣсяца*.

Раздѣлъ наслѣдства. Для полюбовнаго раздѣла наслѣдства—*2 года*.

Ростъ. По займу подъ ростъ, превышающій узаконенный, капиталъ можетъ быть возвращенъ во всякое время, спустя *6 мѣсяцевъ* по заключеніи займа, съ письменнымъ предупрежденіемъ о томъ не менѣе, какъ за *3 мѣсяца*.

Рядная запись должна быть явлена послѣ брака *въ теченіе 6 мѣсяцевъ*.

Счета, подписанные должникомъ, должны быть представлены ко взысканію или обращены въ заемныя обязательства *въ теченіе 6 мѣсяцевъ*.

Торгъ. День торга при продажѣ недвижимаго имущества не можетъ быть назначенъ раньше *1 мѣсяца*, если имущество оцѣнено не свыше 500 р.; раньше *2 мѣсяцевъ*, если имущество оцѣнено отъ 500 р. и до 1.000 р.; раньше *3 мѣсяцевъ*, если оно оцѣнено свыше 1.000 р. Срокъ подачи жалобъ на неправильное производ. торговъ—*7 дней*.

Узаконеніе дѣтей, рожденныхъ до брака. Просьба д. б. подана въ течен. *1 года* по заключ. брака, если позже—должны быть указ. причины замедленія. На подачу жалобы на опредѣленіе окружнаго суда—*2 недѣли*.

Усыновленіе. На подачу жалобу на опредѣленіе окружнаго суда—*2 недѣли*, на предъявленіе иска лицами, права коихъ нарушены неправильнымъ усыновленіемъ,—*2 года*.

Частныя жалобы на опредѣленія и дѣйствія миров. суд. и съѣздовъ—*семь дней*; на опредѣленія общихъ судебныхъ мѣстъ—*двѣ недѣли* (кромѣ: на непринятіе судомъ отвода о неподсудности—*семь дней*; на опредѣленіе суда по просьбѣ объ устраненіи судьи—*три дня*; на неправильное производство торга—*семь дней*). На представл. против. стороною объясненія по частной жалобѣ—*двѣ недѣли*. На опредѣленіе коммерческаго суда—*восемь дней*.

Явка. На явку отвѣтчика на судъ *въ мировыхъ установленіяхъ*: не менѣе *одного дня* на каждыя 15 вер. разстоянія мѣста жительства его отъ мирового судьи. На явку отвѣтчика въ общ. судебн. установленія—*мѣсяцъ*, если отвѣтчикъ живетъ въ Россіи, и, сверхъ того, поверстный—по обыкновеннымъ дорогамъ по 50 верстъ въ сутки, а по желѣзнымъ дорогамъ 300 верстъ. При *сокращенномъ*

судопроизводствѣ срокъ на явку тяжущихся не можетъ быть менѣе *семи дней* и болѣе *одного мѣсяца*, а по дѣламъ безотлагательнымъ и болѣе краткій срокъ, если жительство отвѣтчика не далѣе 10 вер. отъ суда. Явки крѣпостного акта совершеннаго за границей,—*шесть мѣсяцевъ*.

Нотаріальныя издержки.

1. *Казенныя пошлины съ актовъ*. а) Гербовыя пошлины, т.е. актовая бумага по суммѣ предмета акта; б) крѣпостныя пошлины при переходѣ правъ на недвижимое имущество и, сверхъ того, в) актовая пошлина въ размѣрѣ трехъ рублей со всѣхъ вообще актовъ, утвержден. старшимъ нотаріусомъ.

2. *Сборъ съ нот. акт. по мѣсту ихъ совершенія* со всѣхъ обязательствъ и договор., совершаемыхъ нотаріусами, равно какъ съ предъявляемыхъ имъ къ засвидѣтельствованію или протесту—въ размѣрѣ, равномъ размѣру герб. сбора причитающагося съ тѣхъ обязательствъ и договоровъ. Довѣренности неторговыя и акты утверждаемые старшимъ нотаріусомъ, не подлежатъ сему сбору, за исключен. случаевъ, именно въ законѣ опредѣленныхъ. Съ заемныхъ обязат., закладныхъ на движ. имущ. и съ иныхъ всякаго рода долговыхъ обязательствъ взимается, при совершеніи или предъявленіи къ засвидѣтельствованію послѣ писанія только ½ сбора, а другая половина получается лишь при явкѣ по срокѣ къ протесту или по предъявленіи ко взысканію. Съ неявленныхъ вексселей и долг. обязат. сборъ взимается въ полномъ размѣрѣ, при протестѣ или предъявленіи ко взысканію.

3. *Плата нотаріусамъ. Такса вознагражденія*: 1) *За совершеніе нотар. актовъ* взимается: за акты не свыше 500 р.—2 р; за акты цѣн. отъ 500 р. до 1000 р.—3 р.; за акты цѣною свыше 1000 р.—4 р. и, сверхъ того, $^1/_{10}$% (10 к. съ 100 р.) съ цѣны акта. 2) *За засвидѣтельствованіе* заемныхъ обязат., вексселей и протестовъ на суммы до 500 р.—50 к., свыше 500 р.—1 р. и, сверхъ того, $^1/_{10}$% (10 к. со 100 р.) съ суммы обязательства или векселя. 3) За засвидѣтельствованіе прочихъ догов., кромѣ указанныхъ ниже въ ст. 7: за акты цѣною не свыше 500 р.—1 р., за акты цѣною отъ 501 до 1000 р.—1 р. 50 к., за акты цѣною свыше 1000 р.—2 р. и, сверхъ того, $^1/_{10}$% (10 к. со 100 р.) съ цѣны акта. 4) За совершен. и засвидѣт. актовъ и договор. ст. 1 и 3, цѣнность предмета которыхъ не можетъ быть опредѣлена, плата взимается какъ за акты и договоры цѣною въ 1000 р. Когда же у нотаріуса не состоится соглашенія съ договаривающимися о платѣ за его трудъ по сдѣлк. особен. сложн., но цѣна коихъ не опредѣлена, то онъ можетъ съ утвер. суда получ. и болѣе значительное противъ таксы вознагражденіе. 5) За засвидѣтельст. *вѣрности копіи* взимается 25 к. съ перваго листа и по 10 к. съ послѣдн. листовъ, считая каждыя 25 строкъ за стр. листа. 6) За засвидѣт. *подлинности подписи* по 10 к. за подпись. 7) За совершеніе или засвидѣтельств. довѣренности миров. записей и прошеній, а равно третейскихъ записей: въ одинъ листъ—1 р., въ нѣсколько листовъ: за первый—1 р., а за послѣдующіе листы по 50 коп. За другія засвидѣтельствованія за первый листъ—50 коп., за послѣдующіе по 20 коп. 8) За засвидѣтел. *времени предъявленія документа*—25 к. 9) За *внесеніе въ актовую книгу разныхъ бумагъ*—по 2 к. со строки актовой бумаги. 10) За свидѣтельств. *нахожденія въ живыхъ лицъ*, получающихъ пенсіи изъ госуд. казнач.: по 30 р. въ годъ—3 к., свыше 30 р. въ годъ—10 к., свыше 300 р.—20 к. во всѣхъ прочихъ случаяхъ, кромѣ пенсій—50 к. 11) *За совершеніе заявленія отъ одного лица къ другому* и выдачу въ томъ удостовѣренія—50 к. 12) За включеніе въ удостовѣреніе означеннаго въ *возраженіи* противной стороны—50 к. 13) *За принятіе на храненіе* документовъ, кромѣ денежн. и разнаго рода бумагъ—особо за каждый документъ по 25 к., а за запечатаніе пакет.—по 50 к. въ мѣсяцъ. Плата эта взимается впередъ за 6 мѣсяцевъ. 14) *За учиненіе справокъ* о времени совершенія или засвид. акта и письменное о томъ удостовѣреніе—50 к. 15) За сообщеніе Госуд. Банку, его конторамъ и отд. ежемѣсячныхъ вѣдомостей о записи и протестован. вексселяхъ и обязат.—10 к. за свѣд. о кажд. векселѣ или обязат. 16) *За выдачу вторичныхъ и послѣдующихъ выписей* (дубликатовъ) по 1 к. съ каждой строки. 17) За дѣйствія, совершаемыя нотаріусомъ *внѣ его конторы*, сверхъ означенной въ пред. статьяхъ платы, полагается: въ столицахъ—3 р., въ губ. гор.—2 р., въ уѣздахъ—1 р. 18) *На проѣздъ* за чертой города взимается по 10 к. на версту, а по жел. дор. плата за мѣсто во 2-мъ классѣ въ оба пути, и, кромѣ того, за время употребленное на поѣздку за городъ въ округъ: изъ столицы—5 р., изъ другихъ мѣстностей—2 р., если при этомъ на поѣздку употреблено не болѣе сутокъ; въ прот. случаѣ за каждые, хотя неполныя сутки, плата полаг. какъ за первыя сутки. 19) Прогонныя деньги не вносятся въ общій счетъ полученнаго

нотаріусомъ вознагр., изъ котораго на пополненіе залога, когда онъ въ теченіе года не достигаетъ опредѣлен. суммы, насчитывается одна треть. 20) Нотаріусъ можетъ треб. платы денегъ, означ. выше въ ст. 16 и 17 впередъ, при самомъ приглашеніи его къ совершен. акта или засвидѣт. внѣ его конторы.

Такса вознагражденія цѣновщиковъ.

1. Вознагражденіе свѣдущихъ людей за оцѣнку имуществъ, какъ движимыхъ такъ и недвижимыхъ, назначается каждому въ размѣрѣ 1 руб., если оцѣнка продолжалась не болѣе 6 часовъ въ сутки, въ противномъ случаѣ въ размѣрѣ 2 руб въ сутки.

2. Означенное въ первой статьѣ вознагражденіе увеличивается на 50 к. въ столицахъ и гг. Казани, Саратовѣ, Варшавѣ, Вильнѣ, Ревелѣ, Ригѣ, Юрьевѣ, Митавѣ и Либавѣ.

3. Цѣновщики, вызываемые изъ мѣстъ ихъ жительства внѣ черты города, или приглашаемые за черту города, получаютъ, сверхъ означеннаго въ 1 и 2 ст. вознагражденія, прогонныя деньги на 2 лошади въ оба пути по почтовому въ каждый губерніи положенію, или, при возможности проѣзда по желѣзной дорогѣ—плату за мѣсто 2 класса туда и обратно.

4. Время, употребленное цѣновщиками на проѣздъ, засчитывается въ срокъ оцѣнки (ст.ст. 1 и 2), причемъ поверстный срокъ на поѣздку исчисляется по обыкновеннымъ дорогамъ по 50, а по линіямъ желѣзныхъ дорогъ по 300 верстъ въ сутки.

5. Прогонныя деньги (ст. 3), равно какъ и причитающіяся цѣновщикамъ на основ. 1, 2 и 4 ст.ст. деньги за время поѣздки въ оба пути, выдаются цѣновщикамъ впередъ, по представленіи оныхъ судебному приставу лицомъ, потребовавшимъ приглашеніе цѣновщиковъ (ст. 1001 Уст. Гр. Суд.).

6. Остальное, за указаннымъ въ ст. 5, исключеніемъ, вознагражденіе цѣновщиковъ производится немедленно по окончаніи оцѣнки изъ той суммы, которая должна быть представлена судебному приставу при самомъ требованіи о приглашеніи цѣновщиковъ и размѣръ коей опредѣляется приставомъ по приблизительному разсчету времени оцѣнки.

Временная такса вознагражденія Присяжныхъ Повѣренныхъ *).

1. За ходатайство по дѣлу въ двухъ инстанціяхъ Присяжный Повѣренный получаетъ вознагражденіе соразмѣрно цѣнѣ иска: съ суммы свыше 500 р. до 2000 р. 10%; съ суммы свыше 2000 р. до 5000 р.: съ первыхъ двухъ тысячъ—200 р., съ остальной суммы—8%; съ суммы отъ 5000 до 25000 р.: съ первыхъ 5-ти тысячъ—400 р., съ остальной суммы—4%; съ суммы отъ 25000 р. до 50000 р.: съ первыхъ 25 тысячъ—1240 р., съ остальной суммы—2%; съ суммы отъ 50000 р. до 75000 р.: съ первыхъ 50 тысячъ—1740 р., съ остальной суммы—1%; съ суммы свыше 75000 р.: съ первыхъ 75 тысячъ—1990 р., а съ остальной суммы ½%.

Примѣчаніе 1. Въ случаѣ, указанномъ въ ст. 274 Уст. Гражданскаго Судопроизводства, вознагражденіе исчисляется съ опредѣленной судомъ цѣны иска.

Примѣчаніе 2. За веденіе дѣла въ упрощенномъ порядкѣ полагается одна пятая часть опредѣленнаго сею (1) статьею вознагражденія.

2. Когда заявленное въ исковомъ прошеніи требованіе измѣнено самимъ истцомъ, на основаніи 332 статьи Устава Гражданскаго Судопроизводства, то вознагражденіе Присяжнаго Повѣреннаго истца исчисляется сообразно этой измѣненной цѣнѣ.

3. По дѣламъ, не подлежащимъ оцѣнкѣ, равно какъ и по дѣламъ объ искахъ вознагражденія, когда послѣдовавшими по симъ дѣламъ рѣшеніями предоставлено лишь право искать вознагражденіе, но не опредѣлено количество онаго (Уст. Гражд. Суд., ст.ст. 896, 1317, 1330 и 1335), вознагражденіе Повѣреннаго за ходатайство въ двухъ инстанціяхъ опредѣляется судомъ сообразно какъ значенію и важности самаго дѣла для тяжущихся, такъ и средствамъ ихъ, а также времени и труду, которые необходимы были со стороны Повѣреннаго, въ размѣрѣ отъ 50 до 1200 р.

4. По дѣламъ, производящимся въ порядкѣ охранительнаго судопроизводства,

*) Такса эта помѣщена въ прил. VII къ ст. 396 (прим.). учр. Суд. Установленій.

вознагражденіе Повѣреннаго опредѣляется судомъ, смотря по сложности дѣла, въ размѣрѣ до 600 р.

5. По всѣмъ дѣламъ цѣною ниже 500 р., производимымъ въ общихъ судебныхъ мѣстахъ за ходатайство въ двухъ инстанціяхъ Повѣренный получаетъ вознагражденіе, по усмотрѣнію суда, въ размѣрѣ до 50 р.

6. Изъ означеннаго въ предшедшихъ статьяхъ всего вознагражденія Присяжный Повѣренный получаетъ за ходатайство по существу дѣла: 1) въ первой инстанціи двѣ трети и 2)—во второй инстанціи одну треть.

7. За веденіе дѣла въ третейскомъ судѣ вознагражденіе полагается, какъ за ходатайство въ первой инстанціи.

8. За ходатайство въ Кассаціонномъ Департаментѣ Правительствующаго Сената, въ кассаціонномъ порядкѣ, Присяжный Повѣренный получаетъ одну четвертую часть опредѣленнаго статьею 1-ю вознагражденія.

9. Въ случаѣ прекращенія дѣла по отводамъ (Уст. Гражд. Суд. ст.ст. 517—576), Присяжный Повѣренный стороны, заявившей отводъ, имѣетъ право на $^1/_4$ часть опредѣленнаго вознагражденія за полное ходатайство въ первой или второй инстанціи, смотря по тому, гдѣ дѣло получило окончаніе.

10. Въ случаѣ прекращенія довѣрителемъ уполномочія (Уст. Гражд. Суд. ст. 251), даннаго Присяжному повѣренному на ходатайство по дѣлу, безъ достаточнаго къ тому повода со стороны сего послѣдняго, а также въ случаѣ миролюбиваго окончанія дѣла, Присяжный Повѣренный имѣетъ право на полученіе по опредѣленію суда, вознагражденія сполна; если дѣло было имъ окончено въ первой инстанціи и перенесено во вторую инстанцію—какъ за ходатайство въ двухъ инстанціяхъ (ст. ст. 1—5 сего прил.); если же дѣло ведено имъ только въ одной первой или въ одной второй инстанціи—какъ за окончаніе ходатайства въ той инстанціи, въ которой онъ имѣлъ ходатайство по сему дѣлу (ст. 6 сего прил.).

Примѣчаніе. Правомъ на полное вознагражденіе, въ означенныхъ въ статьѣ 10 сего приложенія случаяхъ, Присяжный Повѣренный пользуется и за указанное выше въ статьяхъ 7 и 8 ходатайство.

11. Когда Присяжный Повѣренный, по тяжкой болѣзни, независящей отъ него необходимости отъѣзда или другой уважительной причинѣ, вынужденъ будетъ отказаться отъ ходатайства по дѣлу прежде его окончанія, то онъ имѣетъ право на полученіе по судебному опредѣленію не болѣе, какъ одной половины вознагражденія, опредѣленнаго въ предыдущей статьѣ. Въ случаѣ отказа безъ уважительныхъ причинъ Повѣренному не полагается никакого вознагражденія за ходатайство по неоконченному имъ дѣлу.

12 Въ случаѣ проигрыша иска, Присяжный Повѣренный истца имѣетъ право на вознагражденіе за проигранное дѣло въ размѣрѣ лишь одной четвертой части того вознагражденія, которое причиталось бы ему на основаніи вышеизложенныхъ правилъ въ случаѣ выигрыша дѣла, и во всякомъ случаѣ эта четвертая часть не можетъ быть болѣе 200 р. въ первой инстанціи и 100 р. во второй инстанціи, какъ бы ни была велика цѣна иска.

13. Если истцу присуждено не все требуемое имъ или отвѣтчикъ оправданъ не во всей суммѣ иска, то вознагражденіе Повѣреннаго опредѣляется судомъ: въ отношеніи къ требованіямъ истца или оправданіямъ отвѣтчика, признаннымъ уважительными, на основаніи статьи 1-й, въ отношеніи же ко всѣмъ остальнымъ частямъ иска, въ размѣрѣ лишь одной четвертой или третьей (ср. ст.ст. 12 и 14 сего прил.) части того вознагражденія, которое причиталось бы ему въ случаѣ выигрыша дѣла.

14. Повѣренный отвѣтчика, въ случаѣ проигрыша имъ дѣла, имѣетъ право на одну треть вознагражденія, какое причиталось бы ему, на основаніи вышеизложенныхъ правилъ въ случаѣ выигрыша дѣла.

15. Проигравшая дѣло сторона не подвергается въ пользу выигравшей взысканію болѣе того, что слѣдуетъ по сей таксѣ въ пользу одного Присяжнаго Повѣреннаго, хотя бы противная сторона имѣла и нѣсколько Повѣренныхъ.

16. Въ указанныхъ въ 404 статьѣ сего Учрежденія случаяхъ, повѣренный лишается всякаго права на вознагражденіе за ходатайство.

17. Изъ суммы, слѣдующей по сей таксѣ Присяжному Повѣренному за ходатайство по дѣлу, отчисляется 10% на составленіе указаннаго въ ст. 398 сего Учрежденія капитала.

18. Совѣтъ присяжныхъ повѣренныхъ имѣетъ право требовать, чтобы тяжущійся, не пользующійся правомъ бѣдности и обратившійся въ Совѣтъ съ просьбою о назначеніи Повѣреннаго (ст. 392), доставилъ или обезпечилъ опредѣленное выше, въ статьяхъ 12 или 14 сего Положенія, вознагражденіе за требуемое ходатайство, равно какъ и деньги на внесеніе исковыхъ пошлинъ и прочіе необходимые для веденія дѣла расходы. До исполненія сего Совѣтъ не обязанъ назначать Повѣреннаго.

Формы прошеній, бумагъ, росписокъ и пр.

Прошенія въ упрощенномъ порядкѣ судопроизводства.

О взысканіи денегъ по векселю:

Господину Мировому Судьѣ участка округа.

Проситъ истецъ такой то (званіе, имя, отчество и фамилія), живущій тамъ-то, по дѣлу съ отвѣтчикомъ такимъ-то (званіе, имя, отчество и фамилія) живущимъ тамъ-то, о взысканіи въ упрощенномъ порядкѣ.

Цѣна иска руб. коп.

Представляя при семъ въ подлинникѣ вексель, выданный по предъявленію, 1895 года, января 10 дня томскимъ 1-й гильдіи купцомъ Федоромъ Федоровичемъ Федоровымъ на сумму 850 руб., платежъ по которому, несмотря на требованіе мое, не совершенъ, я покорнѣйше прошу Ваше Высокоблагородіе разсмотрѣть это дѣло въ упрощенномъ порядкѣ судопроизводства и постановить рѣшеніе о взысканіи съ Федорова въ мою пользу 850 р., съ % со дня протеста векселя по день взысканія, съ судебными издержками и за веденіе дѣла. Цѣна иска 850 р. При семъ прилагается подлинный вексель вмѣстѣ съ протестомъ (могутъ быть представлены копіи или выписки изъ документовъ), исковыя пошлины и деньги на производство вызова черезъ публикацію, копія прошенія и всѣхъ приложенныхъ къ оному документовъ. Годъ, мѣсяцъ и число. Подпись.

О взысканіи съ векселедателя и поручителя:

Господину такому то Мировому Судьѣ.

Такого-то (званіе, имя, отчество и фамилія)
По дѣлу съ такимъ-то, прожив. тамъ-то.

ПРОШЕНІЕ.

По векселю, выданному тогда-то, такой-то занялъ у меня такую-то сумму, причемъ въ исправномъ платежѣ на срокъ поручился такой-то. За неплатежъ въ срокъ по этому векселю, послѣдній былъ протестованъ тогда-то, такимъ-то нотаріусомъ. Представляя при семъ означенный вексель съ протестомъ, покорнѣйше прошу постановить, въ упрощенномъ порядкѣ, рѣшеніе о взысканіи въ мою пользу съ должника и поручителя столько-то рублей, съ процентами со дня протеста по день удовлетворенія, а равно съ судебными и за веденіе дѣла издержками. Прилагаю при семъ пошлинъ и сбора столько-то. Годъ, мѣсяцъ и число. Подпись.

Прошенія въ общія судебныя мѣста.

Въ Иркутскій Окружный Судъ.

Проситъ истецъ (зв., имя, отч. и фам.), проживающій тамъ-то. Если проситель обращается къ Суду не отъ своего имени, то должно быть сказано—проситъ такой-то (зв., имя, отч., фам. и мѣстожит.), по довѣренности истца, или какъ опекунъ истца такого-то (званіе, имя, отч., фам. и мѣстожит.)

по дѣлу

съ отвѣтчикомъ (званіе, имя, фамилія или прозвище и мѣстожительство или мѣсто пребыванія).

ПРОШЕНІЕ.

Затѣмъ излагаются:

1) Обстоятельства дѣла и тѣ доказательства и доводы, на которыхъ проситель основываетъ свою просьбу.

2) Цѣна иска и, въ случаѣ иска о недвижимомъ имуществѣ, точное обозначеніе мѣста, гдѣ находится спорное имущество.

3) Просительный пунктъ, начинающійся словами: «На основаніи вышеизложеннаго, прошу Окружный Судъ постановить» (излагаются требованія просителя).

4) Какіе документы, деньги и копіи прилагаются при прошеніи (если прилагается большое число документовъ, имъ можетъ быть представлена особая, подписанная просителемъ опись, о чемъ объясняется въ семъ пунктѣ).

Въ концѣ означаются: годъ, мѣсяцъ и число подписанія прошенія; затѣмъ, проситель подписываетъ свое званіе, имя, фамилію или прозвище.

Мировое прошеніе:

Въ такой-то Судъ (или такому-то Судьѣ).

Такихъ-то, живущихъ тамъ-то.

ПРОШЕНІЕ.

Въ виду состоявшагося между нами окончательнаго соглашенія (или на такихъ-то основаніяхъ, выраженныхъ въ прилагаемой при семъ мировой записи по такому-то дѣлу, о томъ-то), мы рѣшили прекратить это дѣло миромъ, а потому покорнѣйше просимъ такой-то Окружный Судъ (такой-то Съѣздъ или Ваше Высокородіе) прекратить производствомъ означенное дѣло. Годъ, мѣсяцъ и число. Подпись.

Мировая запись.

Городъ, годъ, мѣсяцъ и число. Мы, нижеподписавшіяся, такіе-то, желая окончить миромъ производящееся между нами въ такомъ-то судѣ дѣло о томъ-то, заключили настоящую мировую запись на слѣдующихъ основаніяхъ (изложить сущность соглашенія) Вслѣдъ за совершеніемъ сей записи (или по наступленію такого-то событія, напр., уплаты) настоящая запись, при прошеніи, за нашими подписями (или однимъ изъ насъ такимъ-то) должна быть представлена въ такой-то Судъ, для прекращенія производящагося въ ономъ упомянутаго выше дѣла. Подпись.

Объ обращеніи взысканія на недвижимость:

Господину Судебному Приставу при такомъ-то Судѣ.

Такого-то, живущаго тамъ-то.

ЗАЯВЛЕНІЕ.

Представляя при семъ исполнительный листъ такого-то Суда (или Судьи или Съѣзда) отъ такого-то числа за №....., вмѣстѣ съ копіей такого-то документа (наприм., закладной), покорнѣйше прошу обратить взысканіе присужденныхъ мнѣ денегъ на такое-то недвижимое имѣніе такого-то, находящееся тамъ-то. Годъ, мѣсяцъ и число. Подпись.

О перечисленіи къ почетному гражданству:

Господину Енисейскому Губернатору.

Такого-то (имя, отчество, фамилія и званіе), живущаго тамъ-то.

ПРОШЕНІЕ.

Пріобрѣтя право на причисленіе меня къ личному (или почетному) потомственному гражданству, въ силу полученнаго мною образованія въ такомъ-то учебномъ заведеніи (или въ силу полученнаго ордена, или по инымъ причинамъ), имѣю честь покорнѣйше просить Ваше Превосходительство о выдачѣ мнѣ, согласно 509 ст. т. IX, Уст. о сост., удостовѣренія о моемъ вѣроисповѣданіи и принадлежности къ русскому подданству, для представленія онаго въ Правительствующій Сенатъ. Годъ, мѣсяцъ и число. Подпись.

Примѣчаніе. Если проситель купецъ, то кромѣ подачи приведеннаго выше прошенія на имя губернатора, слѣдуетъ подать подобное же прошеніе въ купеческую управу и просить о выдачѣ свидѣтельства по формѣ, приложенной къ ст. 50 т. IX Уст. о сост. По полученіи свидѣтельства слѣдуетъ его вмѣстѣ съ документомъ о бракѣ, о рожденіи своемъ и дѣтей, квитанціей во взносѣ подлежащихъ пошлинъ *) и документами, удостовѣряющими право причисленія къ почетному гражданству, представить въ Правительствующій Сенатъ по департаменту Герольдіи при прошеніи слѣдующаго содержанія:

Всепресвѣтлѣйшій, Державнѣйшій, Великій Государь Императоръ НИКОЛАЙ АЛЕКСАНДРОВИЧЪ, Самодержецъ Всероссійскій, Государь Всемилостивѣйшій.

Проситель такой-то, а о чемъ прошеніе,— тому слѣдуютъ пункты:

I. По такимъ-то основаніямъ я пріобрѣлъ право на причисленіе себя и (потомства моего) къ почетному гражданству, а потому: *къ сему*

II. Представляя при семъ такіе-то документы (перечисленные выше въ примѣчаніи), и пошлины въ размѣрѣ 000 р. или квитанцію на взносъ ихъ, всеподданнѣйше прошу: *прошенію*

III. Дабы повелѣно было прошеніе это мое принять и сдѣлать по нему распоряженіе о причисленіи меня къ такому-то почетному гражданству (если къ потомственному—то съ семьей моей, состоящей изъ такихъ-то членовъ) и о выдачѣ

*) Пошлины взимаются: съ грамотъ потомств. почет. гражданъ, достигающихъ сего званія посредствомъ пребыванія въ купеческихъ гильдіяхъ, 600 р.; съ грамотъ лицъ изъ ученыхъ, художниковъ и проч.—50 р. съ свидѣтельствъ личныхъ почетн. гражданъ изъ купцовъ—200 р.

мнѣ грамоты на это званіе. Прошеніе это подлежитъ къ подачѣ въ Правительствующій Сенатъ по Департаменту Герольдіи,—*мною самимъ писанному руку приложилъ такой-то. Годъ, мѣсяцъ, число, мѣсто жительства.*

Примѣчаніе. Если прошеніе сочинено и переписано не самимъ просителемъ; то должны быть собственноручныя подписи на немъ сочинителя и переписчика набѣло.

О разрѣшеніи открыть фабрику, заводъ или другое какое заведеніе.

Въ Томское Губернское Правленіе.

Такого-то (званіе, имя, отч. и фам.),
прожив. тамъ-то.

Желая открыть въ такой-то мѣсности такое-то заведеніе, фабрику и проч. и представляя при семъ планы сказаннаго заведенія, разсмотрѣнные Томской Городской Управой, правила внутренняго распорядка, чертежи паровыхъ котловъ (если таковые имѣются), составленные, согласно § 20 правилъ о сихъ котлахъ, и условія объ арендѣ земли (если заведеніе не на собственной), а также и довѣренность (если получать свидѣтельство хозяинъ заведенія пожелаетъ черезъ своего довѣреннаго), прошу разрѣшить мнѣ производство работъ въ семъ заведеніи и выдать на это свидѣтельство. Мѣсяцъ, число, день, годъ. Подпись.

Общая довѣренность.

Милостивый Государь,
Владиміръ Петровичъ!

Прошу Васъ принять на себя обязанность веденія всѣхъ безъ исключенія гражданскихъ дѣлъ моихъ, какъ нынѣ производящихся, такъ и впредь могущихъ возникнуть во всѣхъ судебныхъ мѣстахъ, Правительствующемъ Сенатѣ и у лицъ, и въ мѣстахъ административныхъ, для чего уполномочиваю Васъ предъявлять по дѣламъ моимъ иски и вести иски прежніе, отвѣчать по искамъ встрѣчнымъ, вступая въ дѣло третьимъ лицомъ, участвовать въ судебныхъ словесныхъ состязаніяхъ, соглашаться на третейскій судъ, избирать посредниковъ для третейскаго суда, подписывать третейскія записи, подавать всякаго рода прошенія, отзывы, возраженія, жалобы: частныя, апелляціонныя и кассаціонныя, просить объ отмѣнѣ рѣшеній и при судебномъ производствѣ присутствовать, заявлять споры о подложности документовъ и представлять отзывы по такимъ спорамъ, участвовать въ конкурсѣ и во всѣхъ его дѣйствіяхъ, принимать на себя обязанность быть членомъ конкурса, ходатайствовать о личномъ задержаніи должниковъ моихъ, въ случаѣ неплатежа ими долговъ и объявлять ихъ несостоятельными, получать по всѣмъ дѣламъ моимъ судебныя бумаги и документы, исполнительные листы, вещи и капиталы для доставленія ихъ мнѣ, ходатайствовать о присужденіи по дѣламъ моимъ судебныхъ издержекъ и вознагражденій за веденіе дѣла, оканчивать дѣла миромъ во всякомъ ихъ положеніи, передавать сію довѣренность въ полной ея силѣ или въ ограниченіяхъ другому лицу, по Вашему усмотрѣнію; словомъ,—вполнѣ довѣряю Вамъ дѣйствовать вмѣсто меня, какъ Вы найдете нужнымъ, охраняя законно мои интересы. Всему же, что Вы по сей довѣренности законно въ мою пользу учините, спорить и прекословить не буду. Годъ, мѣсяцъ и число. Довѣренность эта принадлежитъ такому-то, (зв., имя, отч. и фам.). Подпись.

Заявленіе Судебному Приставу объ обезпеченіи иска арестомъ движимости:

Господину Судебному Приставу при такомъ-то Съѣздѣ (или Судѣ).

Такого-то, жительствующаго тамъ-то.

ЗАЯВЛЕНІЕ.

Представляя при семъ исполнительный листъ за №....., выданный мнѣ такимъ-то учрежденіемъ, тогда-то для обезпеченія иска, представленнаго мною къ

отвѣтчику такому-то, въ суммѣ... руб., покорнѣйше прошу наложить арестъ на упомянутое имущество, по моему личному указанію (или безъ моего присутствія). Годъ, мѣсяцъ и число. Подпись.

Образецъ домашняго духовнаго завѣщанія.

Во имя Отца и Сына и Святого Духа. Годъ число и мѣсяцъ. Я, нижеподписавшійся (такой-то), находясь въ здравомъ умѣ и твердой памяти, завѣщаю въ собственность все мое благопріобрѣтенное имущество, движимое, недвижимое, гдѣ-бы оно ни находилось и въ чемъ бы оно ни заключалось, такому-то лицу или такимъ-то лицамъ (званіе, имя, отчество и фамилія). Подпись завѣщателя. Подпись свидѣтелей.

О торговлѣ, купечествѣ, и пр.

Каждая торговая операція, совершенная лицомъ, занимающимся торговлею съ цѣлью полученія выгоды или барыша, называется *торговою сдѣлкою*. Торговыя сдѣлки дѣлятся на двѣ категоріи; къ первой категоріи принадлежатъ: 1) всякаго рода торговля оптовая, розничная и мелочная; 2) торговля фабричная и заводская, а также лавочная и амбарная, магазинная и т. п.; 3). торговая промышленность въ строеніи, покупкѣ, починкѣ и наймѣ судовъ и въ отправкѣ ихъ; 4) дѣла по закупкѣ, продажѣ, перевозкѣ и поставкѣ товаровъ, или, такъ называемыя, дѣла коммиссіонныя, экспедиціонныя и маклерскія; 5) денежные переводы на русскіе и иностранные города, дѣла вексельныя и банкирскія; 6) дѣла по искамъ на цеховыхъ въ оборотахъ, торговлѣ свойственныхъ; ко второй категоріи относятся: 1) сдѣлки хозяевъ съ приказчиками и съ представителями торговца; 2) сдѣлки между товарищами торгового дома и прочія сдѣлки.

Совокупность лицъ, принадлежащихъ къ торговому сословію, т. е. купцовъ, составляетъ особый классъ, называемый *купечествомъ*.

На вступленіе въ купечество не требуется согласія купеческаго общества. Купечество раздѣляется на двѣ гильдіи: купцовъ первой гильдіи,—въ случаѣ выборки ими промысловыхъ свидѣтельствъ на торговыя предпріятія перваго разряда, или на промышленныя предпріятія одного изъ первыхъ трехъ разрядовъ, или на пароходныя предпріятія, за содержаніе которыхъ уплочено свыше пятисотъ рублей въ годъ основного промысловаго налога, и купцовъ второй гильдіи,—въ случаѣ выборки ими промысловыхъ свидѣтельствъ на торговыя предпріятія второго разряда, или на торговыя пароходныя предпріятія, за содержаніе которыхъ уплочено основного промыслового налога свыше пятидесяти до пятисотъ рублей въ годъ.

Промысловое свидѣтельство, выданное на имя полного товарищества или торговаго дома, даетъ право на полученіе только *одного* сословнаго купеческаго свидѣтельства *на имя главы этого дома*; всѣ же прочіе компаніоны или участники могутъ пріобрѣсти это право лишь при условіяхъ, означенныхъ въ статьяхъ 532 и 533 Уст. Торг.

Въ сословное купеческое свидѣтельство, выдаваемое на имя мужа, можетъ быть внесена жена; въ выданное на имя жены свидѣтельство мужъ внесенъ быть не можетъ, а при отцѣ или матери могутъ быть внесены въ одно свидѣтельство ихъ семья, незамужнія дочери и усыновленные законнымъ порядкомъ равно какъ и внуки (сыновнія дѣти), но внесеніе сихъ послѣднихъ допускается въ такомъ лишь случаѣ, когда отцы ихъ не производятъ торговли отъ своего имени. Дозволяется также причислять незамужнихъ сестеръ къ свидѣтельству ихъ брата, начальника семейства.

Сынъ или дочь, достигшіе совершеннолѣтія, могутъ взять на свое имя промысловое свидѣтельство, не лишаясь черезъ то правъ на потомственное почетное гражданство, буде отецъ пріобрѣтетъ оное впослѣдствіи; но при взятіи отдѣльныхъ промысловыхъ свидѣтельствъ они должны быть выписаны изъ купеческаго свидѣтельства своихъ отца или матери и за сдѣланные ими по собственной ихъ торговлѣ долги отвѣтствуетъ одно только собственное ихъ имущество.

Жена лица, объявившаго себя или признаннаго несостоятельнымъ должникомъ, а равно и дѣти и родственники его, въ одномъ съ нимъ купеческомъ свидѣтельствѣ состоящіе, не могутъ брать промысловаго свидѣтельства на свое имя со

дня объявленія или признанія несостоятельности до совершеннаго окончанія конкурса и до утвержденія, установленнымъ порядкомъ, заключеній, постановленныхъ по дѣламъ его конкурснымъ управленіемъ и общимъ собраніемъ заимодавцевъ.

Купецъ первой гильдіи имѣетъ право пріѣзжать къ Императорскому Двору; но сіе относится только къ мужскому полу лицъ, записанныхъ въ гильдіи, и не распространяется на все купеческое семейство.

Купцы первой гильдіи христіанскаго исповѣданія, состоящіе въ ней болѣе двѣнадцати лѣтъ сряду, могутъ просить объ опредѣленіи дѣтей ихъ пансіонерами въ разныя учебныя заведенія, безъ увольненія ихъ отъ общества.

Приказчикомъ называется всякій, кто или управляетъ торговыми дѣлами своего хозяина, или только исполняетъ его порученія въ теченіе опредѣленнаго времени. Приказчики раздѣляются на два класса: къ первому принадлежатъ главные приказчики; ко второму ихъ помощники и другіе торговые служащіе.

Приказчики исполняютъ торговыя порученія по договору о наймѣ притомъ по усмотрѣнію хозяина, снабжаются довѣренностями и кредитными письмами.

Хозяинъ отвѣчаетъ за дѣйствія приказчиковъ во всемъ томъ, что въ силу его порученія, приказанія или съ его вѣдома и воли учинено будетъ.

Хозяинъ не подлежитъ ни отвѣтственности, ни положеному таможенными узаконеніями штрафу, когда его приказчики безъ его вѣдома и воли торгуютъ запрещенными или утаенными отъ пошлинъ товарами.

Договоры торговой повѣренности заключаются посредствомъ актовъ, именуемыхъ довѣренностями. Торговыя довѣренности раздѣляются на два рода: 1) довѣренности на производство торга и 2) довѣренности на хожденіе по таможенному производству дѣлъ.

Довѣренность на производство торга и управленіе торговыми дѣлами бываетъ *частная* или *общая*, притомъ *ограниченная* или *полная* и безъ ограниченія.

Въ довѣренности должно быть означено: 1) имя, прозваніе и состояніе повѣреннаго приказчика или коммиссіонера; 2) какое ему дается порученіе, и какія дозволено заключать условія и производить дѣла; 3) какое опредѣлено ему жалованье, содержаніе или вознагражденіе; 4) срокъ довѣренности, если она общая; 5) обязанность приказчика ежегодно давать хозяину отчетъ; 6) обязательство хозяина отвѣтствовать на основаніи законовъ, какъ за долги приказчика, такъ и за всѣ его дѣйствія, съ довѣренностью согласныя. Довѣренности приказчикамъ могутъ быть выданы: на одинъ годъ, на два и на три года.

Всякая довѣренность отъ купцовъ повѣреннымъ, приказчикамъ и коммиссіонерамъ должна быть писана по установленной формѣ и подписана вѣрителемъ или отъ него уполномоченнымъ.

Довѣренность, данная безъ соблюденія формы или въ неопредѣленныхъ выраженіяхъ, не дѣйствительна.

Довѣренность на производство торга и управленія торговыми дѣлами свидѣтельствуется по правиламъ, изложеннымъ въ Положеніи о нотаріальной части.

Предметы довѣренности на хожденіе по таможенному производству дѣлъ суть: 1) выписываніе и подача въ таможню объявленій на привозимые изъ заграницы или отпускаемые въ иностранныя государства товары; 2) очистка пошлиною адресованныхъ на имя довѣрителя привозныхъ, или отъ имени довѣрителя отправляемыхъ отпускныхъ товаровъ; 3) принятіе товаровъ изъ таможни; 4) хожденіе по таможенному производству дѣлъ вообще, выслушиваніе рѣшеній и подача на оныя прошеній и апелляціонныхъ жалобъ; 5) дача подписокъ и поручительствъ, требуемыхъ по таможеннымъ положеніямъ о транзитѣ и транзитномъ торгѣ, также о складѣ и перевозкѣ иностранныхъ товаровъ въ складочныя таможни.

Довѣренность для хожденія по таможеннымъ дѣламъ должна быть писана по установленной формѣ и законно засвидѣтельствована. Довѣренность отъ торгующихъ должна быть ежегодно возобновляема. Она представляется въ таможню и записывается отъ слова до слова въ особую книгу, а подлинная возвращается подъявителю по его востребованію.

Отъ лицъ, имѣющихъ довѣренность на хожденіе по таможеннымъ дѣламъ, не требуется другой торговой довѣренности, ни общей, ни частной.

Товарищества и акціонерныя компаніи. Кромѣ отдѣльныхъ лицъ, торговлю производятъ и союзы послѣднихъ для веденія опредѣленнаго предпріятія на соединенные капиталы. Такіе торговые союзы называются *товариществами*.

Торговыя товарищества бываютъ: 1) товарищество полное, 2) товарищество на вѣрѣ, 3) акціонерное общество, иначе—товарищество на паяхъ или товарищество на акціяхъ, 4) артельное товарищество и 5) товарищество съ перемѣннымъ капиталомъ.

Товарищество полное составляется изъ двухъ или нѣсколькихъ лицъ подъ общей фирмой съ цѣлью открытія общаго торговаго или промышленнаго предпріятія и именуется «товариществомъ» или «торговымъ домомъ.» Между товарищами заключается письменный договоръ и объ открытіи своихъ дѣйствій товарищество обязано оповѣстить купечество циркулярами. Договоръ товарищества представляется въ Купеческую Управу или Городскую Думу. Каждый членъ товарищества обязанъ имѣть отдѣльное свидѣтельство на право торговли и не можетъ быть товарищемъ другого товарищества. Всѣ товарищи отвѣтствуютъ всѣмъ своимъ имуществомъ за долги фирмы.

Товарищество полное прекращается: 1) въ случаѣ выхода или смерти товарища: 2) за истеченіемъ срока договора; 3) съ достиженіемъ цѣли, намѣченной договоромъ и 4) по постановленію общаго собранія.

Товарищество на вѣрѣ отличается отъ полнаго товарищества тѣмъ, что вкладчики довѣряютъ свой капиталъ дѣйствительнымъ руководителямъ дѣла и не имѣютъ непосредственнаго участія въ управленіи дѣлами; всѣ участники въ подобномъ предпріятіи раздѣляются: 1) на полныхъ товарищей, т. е. несущихъ полную личную и имущественную отвѣтственность по дѣламъ товарищества, и 2) вкладчиковъ, т. е. участвующихъ въ дѣлѣ только точно опредѣленнымъ капиталомъ или вкладомъ и въ случаѣ неуспѣшности предпріятія отвѣтствующихъ только въ размѣрѣ своихъ вкладовъ. Всѣ товарищи въ предпріятіи участвуютъ въ прибыли пропорціонально вкладамъ.

Товарищество на вѣрѣ прекращается: 1) вмѣстѣ съ прекращеніемъ полнаго товарищества или единоличнаго предпріятія, которыя лежатъ въ основѣ его; 2) съ выходомъ всѣхъ вкладчиковъ.

По прекращеніи дѣйствія товарищества наступаетъ ликвидація имущества и раздѣлъ его.

Акціонерныя общества или *товарищества на паяхъ* отличаются отъ прочихъ товариществъ тѣмъ, что въ нихъ договоръ замѣняется точно опредѣленнымъ уставомъ. Общество управляется выборнымъ составомъ участниковъ, называющимися правленіемъ. Члены общества отвѣтствуютъ только своими вкладами. Капиталъ, потребный для предпріятія, раздѣляется на опредѣленное число паевъ (акцій), выпускаемыхъ въ продажу и приносящихъ дивидендъ, т. е. часть той прибыли, которая приходится пропорціонально на каждый пай (акцію). Размѣръ дивиденда всецѣло зависитъ отъ успѣшности предпріятія. Акціонеры (владѣльцы акцій) могутъ участвовать въ общихъ собраніяхъ и въ выборѣ лицъ для управленія дѣлами предпріятія.

Товариществами съ перемѣннымъ капиталомъ являются общества взаимнаго кредита, потребительныя, страховыя и проч., въ которыхъ составъ членовъ и размѣръ капитала подвержены измѣненіямъ за выбытіемъ старыхъ и вступленіемъ новыхъ членовъ. Дѣятельность ихъ регулируется утверждаемыми установленнымъ порядкомъ уставами. Узаконенія, относящіяся до торговыхъ товариществъ, изложены въ Зак. Граж. (Св. Зак. т. X. ч. 1).

Договоромъ называется добровольное соглашеніе между собою двухъ или нѣсколькихъ лицъ, иначе сторонъ, по которому одна изъ нихъ получаетъ право требовать отъ другой исполненія предмета договора, а другая обязывается выполнить это требованіе. Договоры раздѣляются на *имущественные* и *личные*. Къ первымъ принадлежатъ: 1) купля-продажа, 2) запродажа, 3) мѣна, 4) наемъ имуществъ, 5) поклажа, 6) заемъ, 7) ссуда, 8) подрядъ и поставка, 9) товарищество и 10) страхованіе. Ко вторымъ относятся: 1) личный наемъ и 2) довѣренность. О торговыхъ договорахъ см. въ Уст. Торг.

Договаривающимся сторонамъ оставляется на волю включить въ договоръ по обоюдному согласію и по ихъ усмотрѣнію всякія условія, законамъ не противныя, какъ-то условія о срокѣ, о платежѣ, о неустойкѣ, объ обезпеченіяхъ и т. п.

Договоры и обязательства совершаются порядкомъ домашнимъ, нотаріальнымъ, явочнымъ или крѣпостнымъ. Договоры и обязательства домашніе составляются на письмѣ или словесно.

Торговыя книги. Въ торговыя книги записываются всѣ торговые документы, къ которымъ относятся: 1) росписки и квитанціи въ полученіи извѣстныхъ цѣнностей (квитанція—та же росписка, но отрывная или отрѣзная отъ корешка книги); 2) разнаго рода обязательства, векселя, надписи, заемныя письма; 3) довѣренности и полномочія; 4) договоры (контракты и условія); 5) свидѣтельства, заявленія и прошенія; 6) прейсъ-куранты; 7) протоколы; 8) накладныя и коносаменты; 9) счета. (Св. Зак. т. XI ч. 2).

Лица, торговыми дѣлами занимающіеся, обязаны имѣть и содержать въ надле-

жащемъ порядкѣ свое счетоводство, сообразно роду торговли, которая вообще можетъ быть раздѣлена на три разряда: оптовую, розничную и мелочную.

Къ первому разряду принадлежатъ: банкиры, оптовые негоціанты и вообще всѣ производящіе заграничную торговлю и коммиссіонерныя дѣла. Они должны содержать слѣдующія книги: 1) меморіалъ или журналъ, для ежедневной записи всѣхъ дѣлъ и всего торговаго производства; 2) кассовую книгу, въ коей вписывается подробно каждая статья пріема и выдачи денегъ. Она должна быть ежемѣсячно заключаема съ подведеніемъ остатка къ первому числу наступающаго мѣсяца; 3) гроссъ-бухъ или главную книгу, открывающую отдѣльные счета по всѣмъ оборотамъ торговли, какъ-то: счетъ собственнаго капитала и имущества недвижимаго и движимаго, счета должниковъ и заимодавцевъ, счетъ товаровъ, счетъ кассы, торговыхъ расходовъ, домашнихъ расходовъ, прибыли, убытка и пр. Гроссъ-бухъ долженъ быть веденъ такимъ образомъ, чтобъ изъ онаго можно, было составить полный и ясный балансъ и видѣть состояніе дѣлъ; 4) книгу для копій со всѣхъ своихъ отходящихъ торговыхъ писемъ, кои вписываются буквально; 5) товарную книгу, для записи всѣхъ купленныхъ, полученныхъ, проданныхъ и отправленныхъ товаровъ съ означеніемъ цѣнъ оныхъ; 6) книгу расчетную (contocourant или rescontro), для открытія текущихъ счетовъ каждому должнику и заимодавцу; 7) книгу для записи исходящихъ счетовъ на проданные товары; 8) фактурную для записи счетовъ или фактуръ на отправленные товары.

Розничнымъ торговцамъ, составляющимъ *второй разрядъ*, назначаются, по установленнымъ формамъ слѣдующія книги: 1) товарныя, для записи всѣхъ получаемыхъ и продаваемыхъ товаровъ, съ цѣнами и кондиціями оныхъ, означая мелочныя статьи итогомъ; 2) кассовая о приходѣ и расходѣ денегъ. Въ оной можно записывать ежедневную выручку денегъ одною статьею, или общимъ итогомъ, а расходъ весь въ подробности; сія книга должна быть ежемѣсячно заключаема съ подведеніемъ остатка къ первому числу наступающаго мѣсяца; 3) расчетная книга для подробнаго означенія: когда, сколько и за что долженъ самъ и кому, кто ему долженъ, съ означеніемъ сроковъ и отмѣткою сдѣланныхъ или полученныхъ уплатъ; 4) документная, для подробной записи векселей, заемныхъ писемъ, росписокъ, банковыхъ билетовъ, акцій, контрактовъ, договоровъ и тому подобныхъ документовъ, съ отмѣткою противъ каждаго: когда по онымъ получено удовлетвореніе или куда оный выбылъ, какъ равно и тѣхъ векселей и документовъ, которые самимъ даны и за что именно.

Къ третьему разряду принадлежатъ мелочные торговцы, а равно мѣщане и ремесленники, производящіе своими издѣліями торговлю, кромѣ работающихъ единственно по заказамъ. Они должны имѣть, по установленнымъ формамъ, три книги: 1) кассовую, для записи на приходъ ежедневной выручки денегъ общими итогами, а расходъ какъ на платежъ за купленные товары и матеріалы, такъ и на домашнія и всѣ прочія издержки, въ подробности; сія книга должна быть ежемѣсячно заключаема съ подведеніемъ остатка къ первому числу наступающаго мѣсяца 2) товарную для записи всѣхъ полученныхъ товаровъ съ цѣнами и кондиціями оныхъ, означая мелочныя статьи итогомъ; 3) расчетную, для означенія долговъ и счетовъ самимъ и ему должныхъ.

УСТАВЪ О ВЕКСЕЛЯХЪ (извлеченія).

Векселя могутъ быть простые, или переводные. Правила о простыхъ векселяхъ примѣняются къ векселямъ переводнымъ, съ соблюденіемъ особыхъ о нихъ правилъ, изложенныхъ во второмъ раздѣлѣ вексельнаго устава.

(Для облегченія при написаніи векселей по правиламъ своего устава могутъ служить прилагаемыя примѣрныя формы векселей и надписей).

Обязываться векселями, какъ простыми, такъ и переводными, могутъ всѣ лица, коимъ по закону дозволено вступать въ долговыя обязательства. Изъ сего общаго правила изъемлются: 1) лица духовнаго званія всѣхъ вѣроисповѣданій и 2)—крестьяне, не имѣющіе недвижимой собственности, если они не взяли промысловыхъ свидѣтельствъ. Замужнія женщины и дѣвицы, отъ родителей не отдѣленныя, хотя и совершеннолѣтнія, первыя—безъ согласія своихъ мужей, а вторыя—безъ согласія своихъ родителей, не могутъ давать на себя векселей, а равно принимать по онымъ отвѣтственности, если не производятъ торговли отъ собственнаго своего имени *).

*) Въ 1914 г. обнародованъ новый законъ о правахъ женщинъ по наслѣдыванію имуществъ. по выдачѣ векселей и др. обязательствъ и т. п. . . . *Ред.*

Примѣрныя формы векселей и надписей.

Форма простого векселя срокомъ на опредѣленный день (ст. 5, п. 1).

С.-Петербургъ, 20 ноября 1912 года. Вексель на 3000 руб.

22 января 1913 года по сему векселю повиненъ я заплатить въ г. С.-Петербургѣ Московскому купцу Петру Ивановичу Васильеву три тысячи рублей.

Томскій купецъ Андрей Павловичъ Пахомовъ.

Форма простого векселя срокомъ отъ его составленія во столько-то времени (ст. 5, п. 2).

С.-Петербургъ, 27 ноября 1912 года. Вексель на 1000 руб.

Отъ сего числа черезъ четыре мѣсяца по сему векселю повиненъ я заплатить товариществу «Братья К. и И. Кузьмины» въ Москвѣ, Красные ряды, № 18, одну тысячу рублей.

С.-Петербургскій купецъ Петръ Петровичъ Никитинъ.

Форма простого векселя срокомъ на такой то ярмаркѣ (ст. 5, п, 5).

С.-Петербургъ, 24 октября 1912 года. Вексель на 2000 руб.

На предстоящей Ирбитской ярмаркѣ по сему векселю повиненъ я заплатить Самарскому купцу Василію Ивановичу Рожкову двѣ тысячи рублей.

Богородскій купецъ Иванъ Григорьевичъ Свитневъ.

Форма простого векселя съ указаніемъ особаго плательщика (ст. 7).

С.-Петербургъ, 24 ноября 1912 года. Вексель на 2600 руб.

Отъ сего числа черезъ шесть мѣсяцевъ по сему векселю повиненъ я заплатить Московскому купцу Ивану Васильевичу Сергѣеву, черезъ Московскій Купеческій Банкъ двѣ тысячи шестьсотъ рублей.

Уфимскій купецъ Алексѣй Павловичъ Носовъ.

Форма переводнаго векселя срокомъ отъ его составленія во столько-то времени (ст. 5, п. 2).

С.-Петербургъ, 21 мая 1912 года. Вексель на 2.000 руб.

Отъ сего числа черезъ три мѣсяца по сему векселю заплатите Торговому Дому «Братья К. и С. Сизовы» въ Москвѣ, Красные ряды № 4, двѣ тысячи рублей

С.-Петербургскій купецъ Иванъ Сергѣевичъ Михайловъ.

Ярославскому купцу
Ивану Ивановичу Костину.
Въ городѣ Н.-Новгородѣ.

Формы надписей.

1) Передаточная надпись:

а) Именная:

Вмѣсто меня заплатите Томскому обществу взаимнаго кредита.
Потомственный дворянинъ Александръ Ивановичъ Круглевскій.

б) Бланковая:

Московскій купецъ Иванъ Петровичъ Хлоровъ.

в) Безоборотная:

Безъ оборота на меня.
Смоленскій купецъ Петръ Алексѣевичъ Курилкинъ.

2) Препоручительная:

Платежъ по сему векселю препоручаю получить дворянину Александру Сергѣевичу Фомину.
Коммерціи Совѣтникъ Иванъ Сергѣевичъ Половневъ.

3) Поручительная:

За купца Андрея Петровича Остроумова ручаюсь.
Иркутскій мѣщанинъ Сидоръ Поликарповичъ Курицынъ.

4) О принятіи (акцептѣ):

Принимаю, особый плательщикъ С.-Петербургскій Частный коммерческій банкъ.
С.-Петербургскій купецъ Сергѣй Семеновичъ Гавриловъ.

5) О посредничествѣ назначеніемъ:

Посредникомъ назначаю Волжско-Камскій Коммерческій банкъ.
Московскій купецъ Лука Андреевичъ Дмитріевъ.

6) О посредничествѣ за честь:

Принимаю вексель за честь торговаго дома «Бр. А и С. Ахматовы».
Ярославскій купецъ Андрей Петровичъ Мошкинъ.

Росписаніе разборовъ гербовой бумаги.

Актовый сборъ высш. разр. взимается: 1) Съ документовъ имущественнаго свойства на сумму болѣе 50 р.: а) по сдѣлкамъ, соглашеніямъ, договорамъ или условіямъ о правѣ собст., владѣнія, пользованіи или распоряженіи движимымъ или недвиж. имуществамъ и о разныхъ ограниченіяхъ этихъ правъ (залогѣ, дареніи, куплѣ-продажѣ, въ выдѣлѣ, раздѣлѣ, наймѣ, ссудѣ и т. д.), б) о товариществѣ и компаніи, в) о личномъ наймѣ, г) о подрядахъ и поставкахъ, д) о неустойкѣ, е) о мировыхъ сдѣлкахъ. 2) Съ акцій, паевъ, облигацій, закладныхъ листовъ и пр. 3) Съ полисовъ и росписокъ по страхованію отъ огня при страховой преміи свыше 300 руб.

Актовый сборъ низш. разр. взимается съ актовъ и документ. на всякую сумму: 1) по торговымъ сдѣлкамъ о куплѣ-продажѣ товаровъ (съ торговыхъ писемъ, торговыхъ счетовъ, телеграммъ, памятныхъ записокъ и т. п.), 2) о запродажѣ движ. или недвиж. имущества, 3) по договорамъ о наймѣ судовъ подъ грузъ (чертепартіи), 4) съ надписей о передачѣ контрактн. обязанностей, дѣлаемыхъ на самыхъ контрактахъ, 5) при суммѣ вклада или каждой записи въ книжки болѣе 2500 руб.

Каждый листъ этой бумаги можетъ быть употребленъ для оплаты актовъ и

документовъ, подлежащихъ пропорціональному актовому гербовому сбору, какъ высшаго, такъ и низшаго оклада (ст. ст. 51 Уст. герб.).

Разборъ бумаги.	Цѣна листа. Руб.	коп.	На сумму акта, подлежащаго актовому гербовому сбору: высшаго оклада.		низшаго оклада.	
1	—	50	до	100	до	1000
2	1	—	»	200	»	2000
3	1	50	»	300	»	3000
4	2	50	»	500	»	4000
5	2	50	»	500	»	5000
6	3	—	»	600	»	6000
7	3	50	»	700	»	7000
8	4	—	»	800	»	8000
9	4	50	»	900	»	9000
10	5	—	»	1000	»	10000
11	10	—	»	2000	»	20000
12	10	—	»	3000	»	30000
13	20	—	»	4000	»	40000
14	25	—	»	5000	»	50000
15	30	—	»	6000	»	60000
16	35	—	»	7000	»	70000
17	40	—	»	8000	»	80000
18	45	—	»	9000	»	90000
19	50	—	»	10000	»	100000
20	100	—	»	20000	»	200000
21	150	—	»	30000	»	300000
22	200	—	»	40000	»	400000
23	250	—	»	50000	»	500000
24	500	—	»	100000	»	1000000
25	1000	—	»	200000	»	2000000
26	1500	—	»	300000	»	3000000
27	2500	—	»	500000	»	5000000

Вексельнымъ сборомъ оплачиваются заемныя письма, долговыя росписки, подписанные должникомъ счета и другія долговыя обязательства на сумму свыше 50 р. (по 15 к. со 100 р., считая неполн. сотни за полныя).

Разборъ бумаги.	Цѣна листа. руб.	коп.	На сумму актовъ.	руб.
1	—	10	до	50
2	—	15	»	100
3	—	40	»	200
4	—	45	»	300
5	—	60	»	400
6	—	75	»	500
7	—	90	»	600
8	1	05	»	700
9	1	20	»	800
10	1	35	»	900
11	1	50	»	1000
12	2	25	»	1500
13	3	—	»	2000
14	4	50	»	3000
15	6	—	»	4000
16	7	50	»	5000
17	9	—	»	6000
18	10	50	»	7000
19	12	—	»	8000
20	13	50	»	9000
21	15	—	»	10000
22	40	—	»	20000
23	45	—	»	30000
24	60	—	»	40000
25	75	—	»	50000

Простой гербовый сборъ въ 1 р. 25 к., 75 коп., 20 к., 15 к., 10 к., и 5 к.

Простому герб. сбору въ 1 р. 25 к. подлежатъ:

апеляц. жалобы и просьбы объ отмѣнѣ рѣшеній, подаваемыя въ Суд. Палаты и Прав. Сенатъ, по гражд. дѣламъ, подсуднымъ общимъ суд. устан. и судамъ коммерческимъ;

копіи опредѣленій и рѣшеній общихъ суд. установленій объ утвержд. въ правахъ наслѣдства по закону, объ утвержденіи духовн. завѣщаній къ исполненію и объ укрѣпленіи за просителями недвиж. имѣній по давностному владѣнію;

договоры и торговыя сдѣлки на неопредѣленную сумму;

условія о неустойкахъ на сумму свыше 50 р. или безъ точно назнач. суммъ, излагаемыя въ формѣ отдѣльнаго договора;

выписи (кромѣ первыхъ или главныхъ экз.) и копіи и документовъ, подлежащихъ пропорціональному герб. сбору, а также акты протеста долговыхъ обязательствъ, подлежащихъ вексельному сбору,—когда сборъ съ первой или главной выписи, акта или документа не менѣе 1 р. 25 к.,;

заявленія объясненій отъ одной стороны другой, дѣлаемыя черезъ нотаріусовъ;

поручительства, совершаемыя въ формѣ отдѣльнаго акта.

Простому герб. сбору въ 75 коп. подлежатъ подаваемыя въ общія суд. установленія и коммерч. суды по всѣмъ дѣламъ, кромѣ уголовныхъ, прошенія и другія бумаги, за исключеніемъ упомянутыхъ выше;

выдаваемыя общими суд. устан. и ком. судами копіи съ рѣшеній и опредѣленій, кромѣ копій по дѣл. объ утвержд. въ правахъ наслѣдства и по давностному владѣнію.

Простому герб. сбору въ 20 коп. подлежатъ копіи съ прошеній и другихъ бумагъ, подаваемыя въ общія суд. устан. и ком. суды по всѣмъ дѣл. кромѣ угол.

Простому герб. сбору въ 15 коп. подлежатъ росписки и квитанціи, выдав., по желанію просителей, правит. уст-ми и долж. лицами въ принятіи прошеній, документ. и пр.

Простому герб. сбору въ 10 коп. подлежатъ акты и документы на суммы не болѣе 50 руб. по всѣмъ имущ. сдѣлкамъ, за исключеніемъ актовъ и докум., облагаемыхъ актовымъ сборомъ.

Освобождаются отъ гербового сбора прошенія и др. бумаги по дѣламъ уголовнымъ, по дѣламъ мировой подсудности, по дѣламъ права въ опекунскихъ установленіяхъ, довѣренности на веденіе суд. дѣл. по дѣламъ миров. подсудности, и пр. и пр:

Вексельный сборъ съ актовъ и документовъ на сумму болѣе пятидесяти руб.. по 15 коп. съ каждыхъ сто руб., считая неполныя сотни руб. за полныя.

Государственный квартирный налогъ.

На основ. Высочайшаго повелѣнія, состоявшагося 5 іюня 1900 года квартирный налогъ (св. зак. т. V 1893 г.) введенъ въ дѣйствіе съ 1 января 1901 года въ областяхъ Степного Генералъ-Губернаторства и губерніяхъ Тобольской, Томской, Енисейской и Иркутской.

Налогу этому подлежатъ слѣдующіе города:

1. *По первому классу* нѣтъ:
2. *По второму классу*: Иркутскъ.
3. *По третьему классу*: Омскъ (Акмолин. обл.), Томскъ.
4. *По четвертому классу*: Барнаулъ съ частью города, расположенной внѣ городской черты, на землѣ Кабинета его Величества (Томск. губ.), Бійскъ (Томск. губ..), Канскъ (Енис. губ.), Курганъ (Тобольской губ.), Петропавловскъ со станціею Петропавловскъ (Акмолин. обл.), Семипалатинскъ со станицей Семипалат., Тобольскъ, Тюмень (Тобольск. губ.
5. *По пятому классу*: Ачинскъ, (Енис. губ.), Енисейскъ (Енис. губ.), Маріинскъ (Томск. губ.), Минусинскъ (Енис. губ.).

Вѣдомость окладовъ государственнаго квартирнаго налога.

Разряды.	Наемная цѣна квартиръ.	Оклады налога. Руб.	К.
	А. Въ городахъ I класса.		
1	Отъ 300 до 360 руб. ..	5	—
2	Свыше 360 » 480 » ..	7	50
3	» 480 » 600 » ..	11	—
4	» 600 » 720 » ..	14	—
5	» 720 » 840 » ..	18	—
6	» 840 » 960 » ..	23	—
7	» 960 » 1080 » ..	28	—
8	» 1080 » 1200 » ..	33	—
9	» 1200 » 1320 » ..	39	—
10	» 1320 » 1440 » ..	45	—
11	» 1440 » 1560 » ..	51	—
12	» 1560 » 1680 » ..	58	—
13	» 1680 » 1800 » ..	65	—
14	» 1800 » 2000 » ..	73	—
15	» 2000 » 2200 « ..	83	—
16	» 2200 » 2400 » ..	94	—
17	» 2400 » 2600 » ..	107	—
18	» 2600 » 2800 » ..	121	—
19	» 2800 » 3000 » ..	137	—
20	» 3000 » 3200 » ..	154	—
21	» 3200 » 3400 » ..	173	—
22	» 3400 » 3600 » ..	194	—
23	» 3600 » 3800 » ..	216	—
24	» 3800 » 4000 » ..	239	—
25	» 4000 » 4200 » ..	264	—
26	» 4200 » 4400 » ..	291	—
27	» 4400 » 4600 » ..	319	—
28	» 4600 » 4800 » ..	349	—
29	» 4800 » 5000 » ..	380	—
30	» 5000 » 5200 » ..	413	—
31	» 5200 » 5400 » ..	447	—
32	» 5400 » 5600 » ..	483	—
33	» 5600 » 5800 » ..	521	—
34	» 5800 » 6000 » ..	560	—
35	» 6000	10% съ цѣны квартиры.	
	Б. Въ городахъ II класса.		
1	Отъ 225 до 270 руб. ..	3	50
2	Свыше 270 » 360 » ..	6	—
3	» 360 » 450 » ..	8	—
4	» 450 » 540 » ..	11	—
5	» 540 » 630 » ..	14	—
6	» 630 » 720 » ..	17	—
7	» 720 » 810 » ..	21	—
8	» 810 » 900 » ..	25	—
9	Свыше 900 » 1000 » ..	29	—
10	» 1000 » 1100 » ..	33	—
11	» 1100 » 1200 » ..	37	—
12	» 1200 » 1300 » ..	41	—
13	» 1300 » 1400 » ..	46	—
14	» 1400 » 1500 » ..	52	—
15	» 1500 » 1600 » ..	58	—
16	» 1600 » 1700 » ..	64	—
17	» 1700 » 1800 » ..	71	—
18	» 1800 » 1900 » ..	79	—
19	» 1900 » 2000 » ..	86	—
20	» 2000 » 2100 » ..	95	—
21	» 2100 » 2200 » ..	103	—
22	» 2200 » 2300 » ..	112	—
23	» 2300 » 2400 » ..	122	—
24	» 2400 » 2500 » ..	132	—
25	» 2500 » 2600 » ..	143	—
26	» 2600 » 2700 » ..	154	—
27	» 2700 » 2900 » ..	165	—
28	» 2900 » 3100 » ..	181	—
29	» 3100 » 3300 » ..	201	—
30	» 3300 » 3500 » ..	225	—
31	» 3500 » 3700 » ..	253	—
32	» 3700 » 3900 » ..	285	—
33	» 3900 » 4100 » ..	320	—
34	» 4100 » 4300 » ..	360	—
35	» 4300 » 4500 » ..	403	—
36	» 4500	10% съ цѣны квартиры.	
	В. Въ городахъ и поселеніяхъ III класса.		
1	Отъ 150 до 180 ряб. ..	2	50
2	Свыше 180 » 240 » ..	4	—
3	» 240 » 300 » ..	5	50
4	» 300 » 360 » ..	7	—
5	» 360 » 420 » ..	9	—
6	» 420 » 480 » ..	11	50
7	» 480 » 540 » ..	14	—
8	» 540 » 600 » ..	16	50
9	» 600 » 700 » ..	19	—
10	» 700 » 800 » ..	23	—
11	» 800 » 900 » ..	28	—
12	» 900 » 1000 » ..	33	—
13	» 1000 » 1100 » ..	39	—
14	» 1100 » 1200 » ..	46	—
15	» 1200 » 1300 » ..	53	—
16	» 1300 » 1400 » ..	61	—
17	» 1400 » 1500 » ..	70	—

18	»	1500	»	1600	»	..	79	—	21	»	1600	»	1700	»	..	109	—
19	»	1600	»	1700	»	..	89	—	22	»	1700	»	1800	»	..	122	—
20	»	1700	»	1800	»	..	100	—	23	»	1800	»	1900	»	..	136	—
21	»	1800	»	2000	»	..	111	—	24	»	1900	»	2000	»	..	152	—
22	»	2000	»	2200	»	..	129	—	25	»	2000	»	2100	»	..	168	—
23	»	2200	»	2400	»	..	152	—	26	»	2100	»	2200	»	..	184	—
24	»	2400	»	2600	»	..	181	—	27	»	2200	»	2300	»	..	202	—
25	»	2600	»	2800	»	..	215	—	28	»	2300	»	2400	»	..	221	—
26	»	2800	»	3000	»	..	255	—	29	»	2400	.....				10% съ цѣны квартиры.	
27	»	3000	.....				10% съ цѣны квартиры.										

Г. Въ городахъ и поселеніяхъ IV класса.

Д. Въ городахъ и поселеніяхъ V класса.

									1	Отъ	60	до	72	руб.	..	1	—
1	Отъ	120	до	144	руб.	..	2	—	2	Свыше	72	»	96	»	..	1	60
2	Свыше	144	»	192	»	..	3	—	3	»	96	»	120	»	..	2	—
3	»	192	»	240	»	..	4	50	4	»	120	»	144	»	..	3	—
4	»	240	»	288	»	..	6	—	5	»	144	»	168	»	..	3	50
5	»	288	»	336	»	..	7	50	6	»	168	»	192	»	..	4	50
6	»	336	»	384	»	..	9	—	7	»	192	»	216	»	..	5	50
7	»	384	»	432	»	..	11	—	8	»	216	»	240	»	..	6	50
8	»	432	»	480	»	..	13	—	9	»	240	»	300	»	..	8	—
9	»	480	»	500	»	..	15	50	10	»	300	»	400	»	..	11	—
10	»	500	»	600	»	..	16	50	11	»	400	»	500	»	..	16	—
11	»	600	»	700	»	..	21	—	12	»	500	»	600	»	..	23	—
12	»	700	»	800	»	..	26	—	13	»	600	»	700	»	..	32	—
13	»	800	»	900	»	..	31	—	14	»	700	»	800	»	..	42	—
14	»	900	»	1000	»	..	38	—	15	»	800	»	900	»	..	54	—
15	»	1000	»	1100	»	..	46	—	16	»	900	»	1000	»	..	68	—
16	»	1100	»	1200	»	..	54	—	17	»	1000	»	1100	»	..	84	—
17	»	1200	»	1300	»	..	63	—	18	»	1100	»	1200	»	..	101	—
18	»	1300	»	1400	»	..	73	—	19	»	1200	»	.....			10% съ цѣны квартиры.	
19	»	1400	»	1500	»	..	84	—									
20	»	1500	»	1600	»	..	96	—									

Извлеченіе изъ положенія о государственномъ промысловомъ налогѣ.

(Св. Зак. т. V по прод. 1906 и посл. г.г.).

366. Государственному промысловому налогу подлежатъ: 1) торговыя предпріятія, въ томъ числѣ кредитныя и страховыя предпріятія, торговое посредничество, всякаго рода подряды и поставки; 2) промышленныя предпріятія: фабрично-заводскія (въ томъ числѣ горнозаводскія), ремесленныя, горныя и перевозочныя, и 3) личныя промысловыя занятія.

367. Государственный промысловый налогъ состоитъ изъ основного и дополнительнаго.

368. Основной промысловый налогъ уплачивается посредствомъ выборки промысловыхъ свидѣтельствъ всѣми означенными въ ст. 366 предпріятіями и занятіями за исключеніемъ указанныхъ въ ст. 371 и и 372 Уст. о прям. нал. Для опредѣленія размѣра налога мѣстности Имперіи раздѣляются на классы, сообразно степени развитія въ нихъ торговли и промышленности, а торговыя и промышленныя предпріятія и личныя промысловыя занятія распредѣляются на разряды. Раздѣленіе мѣстностей Имперіи на классы, разряды предпріятій и занятій, а также размѣръ окладовъ основного промысловаго налога установляются особыми росписаніями, при семъ приложенными.

Росписанія и вѣдомости сіи подлежатъ пересмотру законодательнымъ порядкомъ черезъ каждые пять лѣтъ.

370. Дополнительный промысловый налогъ взимается: 1) съ акціонерныхъ и другихъ предпріятій, обязанныхъ публичною отчетностью, а равно съ предпріятій, означенныхъ въ статьѣ 521, въ видѣ: а) налога съ капитала и б) процентнаго сбора съ прибыли; 2) съ прочихъ предпріятій, не изъятыхъ отъ дополнительнаго налога (ст. 483), въ видѣ: а) раскладочнаго сбора, и б) процентнаго сбора съ прибыли, превышающей опредѣленный въ ст. 518 размѣръ.

467. Упомянутыя въ ст. 460 предпріятія, чистая прибыль коихъ не превышаетъ трехъ процентовъ на ихъ основной капиталъ (ст. ст. 463—465), не подлежатъ платежу процентнаго сбора съ прибыли. Всѣ остальныя, упомянутыя въ ст. 460, предпріятія уплачиваютъ сверхъ основнаго промысловаго налога и налога съ капитала, процентный сборъ съ прибыли въ слѣдующихъ размѣрахъ: 1) получившія чистую прибыль свыше 3% до 4%—3%, свыше 4% до 5%—4%, свыше 5% до 6%—$4^1/_2$%, свыше 6% до 7%—5%, свыше 7% до 8%—$5^1/_2$%, свыше 8% до 9%—$5^3/_4$%, свыше 9% до 10%—6%; 2) получившія чистую прибыль свыше десяти процентовъ на ихъ основной капиталъ—6% со всей суммы полученной на него чистой прибыли и, сверхъ того, еще 5% съ той суммы чистой прибыли, которая превышаетъ десять процентовъ на означенный капиталъ.

484. Раскладочный сборъ не взимается въ областяхъ: Амурской, Забайкальской, Приморской, Камчатской, Якутской, Акмолинской, Семипалатинской, Тургайской, Уральской, Закаспійской, Самаркандской, Сахалинской, Семирѣченской, Сыръ-Дарьинской, Ферганской, Дагестанской и Карской, а также въ округѣ Закатальскомъ. Въ сихъ мѣстностяхъ, впредь до введенія раскладочнаго сбора, взимается, взамѣнъ онаго, при выборкѣ промысловыхъ свидѣтельствъ на предпріятіи и личныя промысловыя занятія, подлежащія названному сбору въ другихъ мѣстностяхъ Имперіи, двадцать пять процентовъ съ цѣны сихъ свидѣтельствъ.

485. Отъ платежа раскладочнаго сбора освобождаются: 1) всѣ вновь возникшія предпріятія, коимъ къ 1 Апрѣля не истекъ годичный срокъ со дня ихъ открытія.

Примѣчаніе. Вновь возникшими предпріятіями не признаются подряды и поставки, хотя бы исполненіе ихъ продолжалось не болѣе одного года, а также тѣ предпріятія, которыя въ теченіе года: 1) переведены изъ одного помѣщенія въ другое или изъ одной мѣстности въ другую; 2) перешли отъ одного лица или учрежденія къ другому; 3) хотя и не производятъ операцій постоянно въ теченіе года, но возобновляютъ ихъ ежегодно на извѣстный періодъ времени, 4) торговыя предпріятія четвертаго и пятаго разрядовъ, промышленныя предпріятія седьмого и восьмого разрядовъ и пароходныя предпріятія съ общею площадью нагрѣва паровыхъ котловъ, не превышающею трехсотъ квадратныхъ футовъ; 5) Предпріятія, прибыль коихъ по всѣмъ торговымъ и промышленнымъ заведеніямъ или дѣйствіямъ одного лица въ предѣлахъ одного податнаго участка не превышаетъ: въ столицахъ—трехсотъ рублей, въ мѣстностяхъ: I класса двухсотъ пятидесяти рублей, II класса—двухсотъ рублей, III класса—ста пятидесяти рублей, и IV класса—ста рублей, а также пароходныя предпріятія, прибыль коихъ не превышаетъ двухсотъ рублей. 4) Экспедиторы при таможняхъ, Биржевые Маклеры и Биржевые Нотаріусы, прибыль коихъ не превышаетъ двойнаго размѣра основного промысловаго налога, уплаченнаго за занятія ихъ промысломъ.

517. Платежу процентнаго сбора съ прибыли, на основаніи ст.ст. 518—520, сверхъ раскладочнаго сбора, подлежатъ всѣ предпріятія и занятія, облагаемыя симъ сборомъ, кромѣ слѣдующихъ: 1) оптовыхъ складовъ вина и спирта, а также фабрикъ и заводовъ, выдѣлывающихъ оплачиваемые акцизомъ продукты, 2) торговыхъ предпріятій третьяго разряда и промышленныхъ предпріятій шестого разряда въ мѣстностяхъ четвертаго класса и 3) предпріятій и личныхъ промысловыхъ занятій, освобождаемыхъ отъ платежа раскладочнаго сбора.

518. Процентный сборъ взимается лишь съ той части исчисленной для обложенія раскладочнымъ сборомъ прибыли, которая превышаетъ увеличенный въ тридцать разъ окладъ основного промысловаго налога, уплаченнаго за данное предпріятіе или личное промысловое занятіе.

519. Процентный сборъ взимается въ размѣрѣ одного рубля съ каждыхъ тридцати рублей излишка прибыли, причемъ суммы прибыли менѣе тридцати рублей въ разсчетъ не принимаются.

520. Процентный сборъ съ прибыли исчисляется совмѣстно съ раскладочнымъ сборомъ и вносится въ общіе съ нимъ окладные листы. Относительно исчисленія

прибыли для обложенія ея симъ сборомъ, взиманія онаго и обжалованія соблюдается порядокъ, установленный для раскладочнаго сбора.

521. Изъ числа предпріятій, подлежащихъ раскладочному сбору, товарищества полныя и на вѣрѣ, а также торговыя предпріятія перваго разряда и промышленныя первыхъ трехъ разрядовъ, въ случаѣ заявленнаго ихъ владѣльцами Казенной Палатѣ желанія, облагаются, вмѣсто раскладочнаго и процентнаго сборовъ, налогомъ съ капитала и процентнымъ сборомъ, если они докажутъ размѣръ своихъ основныхъ капиталовъ и будутъ представлять правильные отчеты, согласно правиламъ, установленнымъ для предпріятій, обязанныхъ публичною отчетностью.

Росписаніе мѣстностей Сибири и Средней Азіи по классамъ для платежа основного промысловаго налога.

II классъ. Иркутскъ, Ташкентъ, Томскъ.

III классъ. Акмолинская область—города: Омскъ и Петропавловскъ. Енисейская губернія—городъ Красноярскъ. Забайкальская область—городъ Троицкосавскъ, съ слободою Кяхтою, и Чита, а также станица Срѣтенская. Самаркандская область—городъ Самаркандъ. Семипалатинская область—городъ Семипалатинскъ. Семирѣченская область—городъ Вѣрный, съ Алматинскою станицею, безъ хуторовъ. Тобольская губернія—города: Курганъ и Тюмень. Томская губернія—города: Барнаулъ и Бійскъ. Ферганская область—города: Кокандъ, Скобелевъ, Старый Маргеланъ, Андижанъ и Наманганъ.

IV классъ. Всѣ остальныя мѣстности Имперіи.

Примѣчаніе. Подъ уѣздомъ или округомъ въ семъ росписаніи разумѣются всѣ входящіе въ предѣлы оныхъ города, посады, мѣстечки и селенія и т. д., за исключеніемъ особо поименованныхъ, которые отнесены къ высшему или низшему классу мѣстностей.

Росписаніе основного промысловаго налога на торговыя и промышленныя предпріятія.

СВИДѢТЕЛЬСТВА.	Оклады налога. Въ мѣстностяхъ.					
	Повсемѣстно.	Въ столицахъ.	I класса.	II класса.	III класса.	IV класс.
	Рубли.					
I. Для торговыхъ предпріятій.						
I разряда:						
1) на торговыя заведенія	500	—	—	—	—	—
2) на складочныя къ нимъ помѣщенія	30	—	—	—	—	—
II разряда:						
1) на торговыя заведенія	—	150	125	100	75	50
2) на складочныя къ нимъ помѣщенія	—	25	20	15	15	10
III разряда:						
1) на торговыя заведенія	—	30	25	20	15	10
2) на складочныя къ нимъ помѣщенія	—	6	5	4	3	2
IV разряда: на торговыя заведенія	—	12	10	8	6	4
V разряда:						
1) на развозный торгъ	20	—	—	—	—	—
2) на разносный торгъ	6	—	—	—	—	—
II. Для промышленныхъ предпріятій, кромѣ упомянутыхъ въ отд. IV.						
I разряда	1500	—	—	—	—	—
II »	1000	—	—	—	—	—
III »	500	—	—	—	—	—
IV »	150	—	—	—	—	—
V »	50	—	—	—	—	—
VI »	—	30	25	20	15	—
VII »	—	15	12	10	7	—
VIII »	—	6	5	4	3	—

III. Для ярмарочной торговли.

	Для оптовой торговли.	Для розничн. торговли.
На ярмаркахъ I класса (Нижегородской)	100 рублей.	25 рублей.
» » II » (свыше 21 дня)	50 »	13 »
» » III » (отъ 15 до 21 дня)	40 »	10 »

IV. Для паровыхъ судовъ (кромѣ упомянутыхъ въ п. 39 ст. 271).

Повсемѣстно съ каждаго квадратнаго фута площади нагрѣва паровыхъ котловъ 7 к.

Примѣчаніе. При исчисленіи налога дробныя части квадратнаго фута отбрасываются.

V. О размѣрѣ цѣны промысловыхъ свидѣтельствъ на золото- и платинопромышленныя предпріятія.

Основной промысловый налогъ уплачивается золото- и платино-промышленными предпріятіями при выборкѣ ими на каждый пріискъ особаго промысловаго свидѣтельства, цѣна коего исчисляется по пространству отведенныхъ подъ пріискъ земель, въ слѣдующихъ размѣрахъ: въ Олекминскомъ округѣ—по два рубля пятидесяти копѣекъ, въ Амурской области—по одному рублю пятидесяти копѣекъ, въ Приморской области—по одному рублю и во всѣхъ прочихъ мѣстностяхъ Имперіи—по пятидесяти копѣекъ съ десятины.

Примѣчаніе. Пространство пріисковъ на неимѣющихъ пріисковыхъ отводовъ владѣльческихъ и поссессіонныхъ земляхъ опредѣляется согласно заявленію владѣльцевъ оныхъ.

Оклады основного промысловаго налога на личныя промысловыя занятія.

Разряды.	Наименованіе промысловыхъ занятій.	Окладъ налога. Рубли.
I.	Лица, входящія по избранію или найму въ составъ Правленія, Совѣтовъ, Учебныхъ и Наблюдательныхъ Комитетовъ и Ревизіонныхъ Комиссій, какъ, напр., предсѣдатели, директоры, управляющіе, члены и т. п. въ предпріятіяхъ, указанныхъ въ статьѣ 427, а равно управляющіе означенными предпріятіями, ихъ товарищи и уполномоченные: за каждые сто рублей получаемаго ими денежнаго вознагражденія	2
II.	Экспедиторы, не содержащіе особыхъ конторъ и приказчиковъ, а занимающіеся лично, за свой счетъ, очисткою на таможняхъ пошлинами товаровъ, получаемыхъ изъ заграницы на имя другихъ лицъ:	
	1) при главныхъ складочныхъ таможняхъ и таможняхъ I класса: С.-Петербургской сухопутной, Вержболовской, Александровской, Сосновицкой и Границкой, а также Иркутской	150
	2) при прочихъ таможняхъ I класса, расположенныхъ при желѣзныхъ дорогахъ, а также Астраханской	125
	3) при остальныхъ таможняхъ I класса	100
	4) при таможняхъ II и III классовъ и таможенныхъ заставахъ	75
III.	Биржевые Маклеры и Биржевые Нотаріусы:	
	1) на биржахъ С.-Петербургской и Московской	150
	2) на биржахъ Варшавской, Кіевской, Либавской, Одесской, Рижской и Ростовской (на Дону)	100
	3) на всѣхъ прочихъ биржахъ	75
IV.	Инспекторы и агенты страховыхъ обществъ, пароходныхъ и другихъ транспортныхъ предпріятій, а также кредитныхъ учрежденій, производящіе операціи безъ содержанія особыхъ конторъ или отдѣленій, а равно всякаго рода и наименованія торговые посредники, занимающіеся своимъ промысломъ безъ содержанія собыхъ заведеній:	

Разряды.	Наименованіе промысловыхъ занятій.	Окладъ налога. Рубли.
	1) въ столицахъ	35
	2) » мѣстностяхъ I класса	25
	3) » » II »	20
	4) » » III и IV классовъ	10
V.	Приказчики I класса и, вообще, лица (кромѣ указанныхъ въ примѣчаніи къ ст. 425), завѣдывающіе, на правахъ приказчиковъ, подлежащими платежу государственнаго промысловаго налога торговыми или промышленными предпріятіями, либо отдѣльными отраслями или частями оныхъ:	
	1) I разряда торговыхъ предпріятій и I, II, и III разрядовъ промышленныхъ предпріятій	35
	2) II разряда торговыхъ предпріятій и IV разряда промышленныхъ предпріятій:	
	а) въ столицахъ и мѣстностяхъ I разряда	25
	б) въ мѣстностяхъ II, III и IV классовъ	20
	3) III разряда торговыхъ предпріятій и V и VI разрядовъ промышленныхъ предпріятій:	
	а) въ столицахъ и мѣстностяхъ I класса	10
	б) въ мѣстностяхъ II, III и IV классовъ	6
	4) VII и VIII разрядовъ промышленныхъ предпріятій:	
	а) въ столицахъ и мѣстностяхъ I класса	6
	б) въ мѣстностяхъ II, III и IV классовъ	4
	5) IV разряда торговыхъ предпріятій:	
	а) въ столицахъ и мѣстностяхъ I класса	4
	б) въ мѣстностяхъ II, III и IV классовъ	2
	6) завѣдывающіе предпріятіями для развознаго торга	4
VI.	Странствующіе приказчики (комми-вояжеры)	50
	Примѣчаніе. Странствующими приказчиками (комми-вояжерами) признаются лица, принимающія заказы на издѣлія и товары и торгующія ими по образцамъ, за счетъ своихъ довѣрителей (ст. 426).	
VII.	Приказчики II класса, не завѣдывающіе самостоятельно торговыми или промышленными предпріятіями, либо отдѣльными отраслями или частями оныхъ, и состоящіе помощниками хозяевъ или приказчиковъ I класса, въ возрастѣ старше 17 лѣтъ:	
	а) I разряда торговыхъ предпріятій и I, II и III разрядовъ промышленныхъ предпріятій повсемѣстно	6
	б) II разряда торговыхъ предпріятій и IV и V разрядовъ промышленныхъ предпріятій, повсемѣстно	4

Росписаніе разрядовъ предпріятій сообразно размѣрамъ ихъ прибыли.

А. Торговыя предпріятія.

I разряда, если прибыль свыше ..... 20000 рублей.

II разряда:

въ столицахъ, если прибыль свыше	6000	руб.	до	20000	руб.
» мѣстностяхъ I класса свыше	5000	»	»	—	»
» » II » »	4000	»	»	—	»
» » III » »	3000	»	»	—	»
» » IV » »	2000	»	»	—	»

III разряда:

въ столицахъ, если прибыль свыше	1200	руб.	до	6000	руб.
» мѣстностяхъ I класса свыше	1000	»	»	5000	»
» » II » »	800	»	»	4000	»
» » III » »	600	»	»	3000	»
» » IV » »	400	»	»	2000	»

IV разряда, если прибыль ниже размѣровъ, указанныхъ, по классамъ мѣстностей, для предпріятій III разряда.

Б. Промышленныя предпріятія:

I разряда, если прибыль свыше	60000	руб.	
II » » » »	40000	» до	60000 руб.
III » » » »	20000	» »	40000 »
IV » » » »	6000	» »	20000 »
V » » » »	2000	» »	6000 »
VI разряда:			
въ столицахъ, если прибыль свыше	1200	руб. до	2000 руб.
» мѣстностяхъ I класса свыше	1000	» »	— »
» » II » »	800	» »	— »
» » III » »	600	» »	— »
» » IV » »	400	» »	— »
VII разряда:			
въ столицахъ, если прибыль свыше	600	руб. до	1200 руб.
» мѣстностяхъ 1 класса свыше	480	» »	1000 »
» » II » »	400	» »	800 »
» » III » »	280	» »	600 »
» » IV » »	200	» »	400 »

VIII разряда, если прибыль ниже размѣровъ, указанныхъ, по классамъ мѣстностей, для предпріятій VII разряда.

Исчисленіе излишковъ прибыли и занятій, подлежащихъ процентному сбору съ прибыли (ст. ст. 148—151 Полож. о госуд. промысл. налогѣ).

Излишки прибыли исчисляются въ томъ только случаѣ, если опредѣленная раскладочнымъ присутствіемъ *прибыль превышаетъ:*

А. Для торговыхъ предпріятій:

I-го разряда повсемѣстно		15000	рублей.
II-го разряда:			
въ столицахъ		4500	»
въ мѣстностяхъ	I-го класса	3750	рублей.
	II-го »	3000	»
	III-го »	2250	»
	IV-го »	1500	»
III-го разряда:			
въ столицахъ		900	»
» мѣстностяхъ	I-го класса	750	»
	II-го »	600	»
	III-го »	450	»

Б. Для промышленныхъ предпріятій:

I-го разряда повсемѣстно	45000	рублей.
II-го » »	30000	»
III-го » »	14000	»
IV-го » »	4500	»
V-го » »	1500	»
VI-го разряда:		
въ столицахъ	900	»
» мѣстностяхъ I-го класса	750	»
II-го »	600	»
III-го »	450	»

В. Для личныхъ промысловыхъ занятій:

г) Экспедиторовъ при таможняхъ:

а) указанныхъ въ 1-мъ подраздѣленіи	4500	рублей.
б) » » 2-мъ »	3750	»
в) » » 3-мъ »	3000	»
г) » » 4-мъ »	2250	»

2) Биржевыхъ маклеровъ и биржевыхъ нотаріусовъ:

а) на биржахъ С.-Петербургской и Московской	4500	рублей.
б) » » » Варшавской, Кіевской, Либавской Одесской, Рижской и Ростовской на-Дону	3000	»
в) на всѣхъ прочихъ биржахъ	2500	»

Банки и кредитныя учрежденія.

Государственному Банку предоставляется производить слѣдующія операціи: 1) учетъ векселей и другихъ срочныхъ обязательствъ; 2) выдачу ссудъ и открытіе кредитовъ; 3) пріемъ вкладовъ: денежныхъ и на храненіе; 4) покупку и продажу векселей и другихъ цѣнностей, и 5) переводъ суммъ и другія коммиссіонныя операціи.

Переводъ суммъ дѣлается между городами и пунктами, гдѣ дѣйствуютъ учрежденія банка или находятся *казначейства* или приходорасходныя кассы Мин. Финансовъ.

Общества взаимнаго кредита. Уставы обществъ взаимнаго кредита утверждаются Министромъ Финансовъ.

При опредѣленіи высшей и низшей нормъ десятипроцентныхъ взносовъ, дѣлаемыхъ членами общества взаимнаго кредита (съ каковыми нормами соразмѣряется и кредитъ, открываемый обществомъ каждому члену), наблюдается, чтобы опредѣляемый уставомъ высшій размѣръ десятипроцентнаго взноса не превышалъ болѣе, чѣмъ въ пятьдесятъ разъ, назначенный по тому же уставу низшій размѣръ взноса, и чтобы, сообразно съ симъ, высшій размѣръ кредита, открываемаго членамъ, не превышалъ болѣе чѣмъ въ пятьдесятъ разъ низшій размѣръ кредита коимъ могутъ пользоваться члены, сдѣлавшіе взносы.

Частнымъ ломбардамъ или обществамъ заклада движимостей, предоставляется производство ссудъ подъ залогъ всякаго рода движимыхъ имуществъ, за исключеніемъ процентныхъ бумагъ.

Уставы вновь учреждаемыхъ кредитныхъ установленій сего рода утверждаются Министромъ Финансовъ.

Учрежденія мелкаго кредита суть: 1) кредитныя товарищества; 2) ссудосберегательныя товарищества; 3)сельскія, волостныя и станичныя общественныя ссудосберегательныя кассы и 4) земскія кассы. Къ учрежденіямъ мелкаго кредита, дѣйствующимъ по особымъ правиламъ и частнымъ уставамъ, принадлежатъ: 1) вспомогательныя и сберегательныя кассы бывшихъ государственныхъ крестьянъ; 2) сельскіе банки и 3) другія тому подобныя учрежденія, предназначенныя для указанной выше цѣли.

Устройство и порядокъ дѣйствій учрежденій мелкаго кредита опредѣляются образцовыми уставами, которые распубликовываются во всеобщее свѣдѣніе черезъ Правительствующій Сенатъ.

Открытіе учрежденій мелкаго кредита на основаніи образцовыхъ уставовъ, разрѣшается мѣстнымъ губернскимъ комитетомъ по дѣламъ мелкаго кредита въ его ближайшемъ, по поступленіи ходатайства, засѣданіи.

Городскіе общественные банки. Основной капиталъ каждаго городского общественнаго банка, при самомъ учрежденіи его, долженъ быть не менѣе десяти тысячъ руб.

Банкъ принадлежитъ къ числу городскихъ общественныхъ учрежденій и подчиняется установленному порядку сношенія городского общественнаго управленія съ губернскимъ начальствомъ и высшими правительственными установленіями. Онъ дѣйствуетъ подъ наблюденіемъ и отвѣтственностью Городской Думы, предъ коею и обязанъ отчетомъ въ своихъ дѣйствіяхъ.

По операціямъ своимъ банкъ обязанъ содержать слѣдующія книги: 1) журнальную, 2) кассовую и 3) главную (гроссъ-бухъ). Сверхъ того, могутъ быть заводимы и другія книги—вспомогательныя, какія по ходу дѣлъ окажутся полезными. Всѣ означенныя книги должны быть выдаваемы изъ Городской Управы (или замѣняющаго ее учрежденія) за подписаніемъ членовъ оной, за шнуромъ и печатью Управы, безъ взысканія пошлинъ.

Таблица исчисленія процентовъ на капиталъ въ 100 рублей.

По расчету. За	4% р.	коп.	4½% р.	коп.	5% р.	коп.	5½% р.	коп.	6% р.	коп.	6½% р.	коп.	7% р.	коп.
1 день	—	1,11	—	1,25	—	1,38	—	1,52	—	1,66	—	1,805	—	1,994
2 »	—	2,22	—	2,5	—	2,77	—	3,05	—	4,33	—	3,611	—	3,888
3 »	—	3,33	—	3,75	—	4,16	—	4,5	—	5,00	—	5,416	—	5,833
4 »	—	4,44	—	5,00	—	5,55	—	6,11	—	6,66	—	7,222	—	7,777
5 »	—	5,55	—	6,25	—	6,94	—	7,63	—	8,33	—	9,027	—	9,722
6 »	—	6,66	—	7,5	—	8,33	—	9,10	—	10,00	—	10,333	—	11,666
7 »	—	7,77	—	8,75	—	9,72	—	9,72	—	11,66	—	12,638	—	13,611
8 »	—	8,88	—	10,00	—	10,11	—	12,32	—	13,33	—	14,444	—	15,555
9 »	—	10,00	—	11,25	—	12,50	—	13,75	—	15,00	—	16,250	—	16,500
10 »	—	11,11	—	12,5	—	13,88	—	15,27	—	16,66	—	18,055	—	19,446
11 »	—	12,22	—	13,75	—	15,27	—	16,80	—	18,33	—	19,861	—	21,388
12 »	—	13,33	—	15,00	—	16,66	—	18,33	—	20,00	—	21,666	—	23,333
13 »	—	14,,44	—	16,25	—	18,05	—	19,86	—	21,66	—	23,472	—	25,277
14 »	—	15,55	—	17,5	—	19,44	—	21,38	—	23,33	—	25,277	—	27,222
15 » ..	—	16,66	—	18,75	—	20,83	—	22,91	—	25,00	—	27,083	—	29,116
16 »	—	17,77	—	20,00	—	22,22	—	24,44	—	26,66	—	28,888	—	31,111
17 »	—	18,88	—	21,25	—	23,61	—	25,97	—	28,33	—	30,694	—	33,055
18 »	—	20,00	—	22,5	—	25,00	—	27,5	—	30,00	—	32,499	—	35,000
19 »	—	21,11	—	23,75	—	26,38	—	29,00	—	31,66	—	34,905	—	36,944
20 »	—	22,22	—	25,00	—	26,77	—	30,55	—	33,33	—	36,111	—	38,888
21 »	—	23,33	—	26,25	—	28,16	—	32,08	—	35,00	—	37,916	—	40,833
22 »	—	24,44	—	27,5	—	30,55	—	33,06	—	36,66	—	39,722	—	42,777
23 »	—	25,55	—	28,75	—	31,94	—	35,13	—	38,33	—	41,572	—	44,777
24 »	—	26,66	—	30,00	—	33,33	—	36,66	—	40,00	—	43,333	—	46,666
25 »	—	27,77	—	31,25	—	34,72	—	38,19	—	41,66	—	45,138	—	48,611
26 »	—	28,88	—	32,5	—	36,11	—	39,72	—	43,33	—	46,944	—	50,500
27 »	—	30,00	—	33,75	—	37,50	—	41,25	—	45,00	—	48,794	—	52,555
28 »	—	31,11	—	35,00	—	38,88	—	43,77	—	46,66	—	50,555	—	54,444
29 »	—	32,22	—	36,25	—	40,27	—	44,30	—	48,33	—	51,361	—	56,388
30 »	—	33,33	—	37,5	—	41,6	—	45,83	—	50,00	—	54,166	—	58,333
2 мѣсяца	—	66,66	—	75,00	—	83,33	—	91,66	1	—	1	08,333	1	16,666
3 »	1	—	1	12,5	1	25,00	1	37,50	1	50,00	1	62,500	1	75,000
4 »	1	33,33	1	50	1	66,66	1	83,32	2	—	2	16,666	2	33,333
5 »	1	66,66	1	77,5	2	08,33	2	29,16	2	50,00	2	70,833	2	91,666
6 »	2	—	2	25	2	50,00	2	75,00	3	—	3	25,000	3	50,006
7 »	2	33,33	2	62	2	91,60	3	20,83	3	50,00	3	79,166	4	08,333
8 »	2	66,66	3	—	3	33,33	3	66,66	4	—	4	33,333	4	66,666
9 »	3	—	3	37,5	3	75,00	4	12,40	4	50,00	4	87,500	5	25,000
10 »	3	33,33	3	75	4	16,16	4	58,33	5	—	5	41,666	5	83,333
11 »	3	66,66	3	12,5	4	58,33	5	06,16	5	50,00	5	95,833	6	41,666
12 »	4	—	4	50	5	—	5	50,00	6	—	6	50	7	00.

Списокъ насел. мѣстъ Азіатской Россіи,

въ коихъ имѣются отдѣленія Госуд. и коммерч. банковъ, казначейство и др. кредитныя учрежденія.

Акмолинскъ, Кзнч. Отд. Сиб. Торг. Банка. *Актюбинскъ*, Тургайск.: Кзнч., Город. Общ. Б. *Александровскій* постъ, Сахалин.: Казначейство. *Алексѣевскъ*, Амур. обл. Казначейство. *Андижанъ*, Ферг. Казн., Отд. Госуд., Рус.-Азіат., Москов. Учетн. и Сибир. Торг. Банковъ. *Асхабадъ*. Закасп.: Казн., Отд. Госуд. и Рус.-Азіат. Банковъ, О-во Взмн. кред. и Аг. Уч.-Сс. банка Персіи. *Атбасаръ*, Акмол. Казначейство. *Ауліэта*, Сыръ-Дар. Казначейство. *Ачинскъ*, Енис. Казнач. Гор. Общ. Б.

и Аг. Комм. банка Юнкеръ и Ко. *Балаганскъ*, Иркутскъ: Казначейство. *Баргузинъ*, Забайк., Казначейство. *Барнаулъ*, Томск.; Отд. Госуд. Рус. для Внѣшн. Торг., Рус.-Азіат., Сибир. Торг. Банковъ, Гор. Общ. Банкъ, Казнач., О-во Взаимн. Кредита Аг. Яр.-Костр. и Ниж.-Сам. Зем. Банковъ. *Березовъ*, Тобольск.; Казначейство. *Бійскъ*, Томск., Кзнч.; Отд. Б-ковъ: Сибир. Торг. и Рус.-Азіат.; О-во Взмн. кред.; Гор. Общ. Банкъ. *Благовѣщенскъ*, Амурск.; отд. Госуд. Сибир. Торг. и Рус.-Азіат. Банковъ; О-во Взм. кред., Город. Общ. Б., Казначейство. *Бодайбо*, Якутск., Отд. Госуд Банка. *Бухара*, Отд.: Госуд., Азов.-Дон., Соединен., Рус.-Азіат., Московск. Учетн., Рус. для Внѣшн. Торг. и Сибир. Торг. Банковъ. *Верхнеудинскъ*, Забайкал.; Кзнч.. *Отд.*: Рус.-Азіат. и Сибир. Торг. Банковъ, О-во Взмн. кред., Аг. Яр. Костр Зем. Банка. *Верхоленскъ*, Иркутск.; Казначейство. *Владивостокъ*. Примор.; Отд. Госуд., Рус.-Азіат. и Сибир. Торг.; *2 О-ва* Взмн. кред.: Купеческ. и Мелкое; Город. Общ. банкъ, Казначейство, Аг. Яр.-Костр. и Нижегор.-Сам. Зем. банковъ, Банк. к-ра: т. д. Кунстъ и Альберсъ, Мацуда (Япон.). *Вѣрный*, Семирѣч.; Отд, Госуд. Рус.-Азіат. и Сибир. Торг. Банковъ, Казначейство, Гор. Общ. Банкъ. *Джаркентъ*, Семирѣченск.; Казначейство. *Джизакъ*, Самаркан.: Казначейство. *Енисейскъ*, Енисейск.; Казн. и Город. Общ. Банкъ. *Зайсанъ*, Семипалат.; Казначейство. *Зея*, Амурск.; Казначейство. *Змѣиногорскъ*, Томск.; Казначейство. *Иркутскъ*, Отд. Госуд., Волжско-Камск., Рус.-Азіат. и Сибир. Торг. Банковъ; О-во Взмн. Кред., Казнач. Аг. Яр. Костр. и Ниж.-Сам. зем. банковъ. *Ишимъ*, Тобольск.; Отд. Рус. для Внѣшн. Торг. Б., Город. Общ. Б. и Казначейство. *Казалинскъ*, Сыръ-Дар. Казначейство. *Каинскъ*, Томск.; Отд. Рус. для Внѣшн. Торг. Б., Комисс. Сибир. Торг. Б., Гор. Общ. Б. и Казначейство. *Камень*—с., Томск.; Кзнч. и Отд. Сиб. Торг. Банка. *Канскъ*, Енисейск.; Кзнач., Комисс. Сиб. Торг. Б. и Гор. Общ. Банкъ. *Каркаралинскъ*, Семипалат.; Казначейство. *Катта-Курганъ*, Самарк.,—Казначейство. *Керки*, Бухарск. влад., Казн., Отд. Рус.-Азіатс. и Комисс. Азов.-Дон. ком. Банковъ. *Киренскъ*, Иркутской, Казначейство. *Коканд*ъ, Ферганск.; Отд. Госуд. Б., Волжско-Камск., Московск. Учетн.. Рус. для Внѣшн. Торг., Рус.-Азіат., Сибир. Торг., Соединен.; и Москов. Купеч. Банковъ, Комисс. Азов.-Дон. Банка, О-во Взаимн. кред. и Казначейство. *Кокчетавъ*, Акмолинск.; Казначейство. *Копалъ*, Семирѣч.; Казначейство. *Красноводскъ*, Закасп.; Казначейство. *Красноярскъ*, Енисейск.; Отд. Госуд., Рус.-Азіат. и Сибир. Торг. Банковъ, Гор. Общ. Банкъ, О-во Вз. Кред. и Казначейство. *Кузнецкъ*, Томск.; Казначейство. *Курганъ*, Тобольск.; Казнач.; *Отд.*: Б-ковъ: Волжско-Камск. и Сибир. Торг., Гор. Общ. Банкъ, О-во Вз. Кредита. *Кустанай*, Тургайск.; Казн.; Отд. Рус. Торг.-Пром. и Сибир. Торг. Банковъ, О-во Взаимн кредита. *Кушка*, Бухарск. влад: Казначейство. *Куяндинская*, Семипалат; Отд. Госуд. Б. (врем. съ 1 іюня по 1 іюля, во вр. Бот. ярм.). *Кяхта*, Забайкал.; Отд. Рус.-Азіат. Банка. *Лбищенскъ*, Уральск.-Казначейство. *Лепсинскъ*, Семирѣч.; Казначейство. *Маргеланъ* (старый), Ферганск.; Отд. Рус.-Азіат. Банка. *Маріинскъ*, Томск.; Казначейство, *Мервъ*, Закасп.; Казн., Отд. Рус.-Азіат. Б., Аг. Учетно-Ссудн. Банка Персіи, Комисс. Азов.-Донск. Банка и О-во Взаимн. кред. *Минусинскъ*, Енисейск.; Отд. Сибир. Торг. Банка., Гор. Общ. Банкъ, Казначейство. *Наманганъ*, Ферган.; Отд. Рус.-Азіат. и Москов. Учетн. Банковъ; *Комис.* Волжско-Камск. (врем.) и Сибир. Торгов. Банковъ, Казначейство. *Нарымъ*, Томск.; Казначейство. *Нерчинскъ*, Забайкал.; Казначейство, Гор. Общ. Бан. *Нижнеудинскъ*, Иркутск.; Казначейство. *Николаевскъ*, н.-А. Приморск., Кзн., Отд. Рус.-Азіат. Банка, О-во Взаимн. Крд., Аг. Яр.-Костр. Зем. Банка. *Никольскъ-Уссурійскій*, Примор.; Отд. Рус.-Азіат. и Сибир. Торг. Банковъ. Казначейство. *Ново-Николаевскъ*, Томск.; Отд. Госуд., Рус. для Внѣшн. Торг., Рус.-Азіат. и Сибир.-Торг. Банковъ; Торг.-Пром. О-во Взаимн. Кред., Казначейство. *Новый Ургенчъ*, Хивинск. влад.; Отд. Рус.-Азіат. Банка. *Олекминскъ*, Якутск.; Казначейство. *Омскъ*, Акмолинск.; Отд. Госуд., Волжско-Камск., Рус. для Внѣшн. Торг., Рус.-Азіат. и Сибир. Торг. Банковъ; О-во Взаимн. кред., Город. Общ. Б., Казначейство, Аг. Ярослв. Костр. и Ниж.-Сам. зем. Банковъ. *Ошъ*, Ферганск.; Казначейство. *Павлодаръ*, Семипалат.; Кзнч.. Отд. Рус. для Вн. Торг. Б. и Гор. Общ. Б. *Перовскъ*, Сыръ-Дарьин.; Казначейство. *Петро-Александровскъ*, Сыръ-Дар. Казначейство. *Петропавловскъ*, Акмолинск.; Отд. Госуд., Рус. Торг.-Пром. и Сиб. Торг. Банковъ; Гор. Общ. Банкъ и Казначейство. *Петропавловскъ*, Камчатск.; Казначейство. *Пишпекъ*, Семирѣч.; Казн., О-во Взаимн. Мелк. кред. *Пржевальскъ*, Семирѣч.; Казначейство. *Самаркандъ*, Отд. Госуд. Азов.-Дон., Волж.-Камск., Рус.-Азіат., Москов. Учетн. и Сибир. Торг. Банковъ; Аг. Соединен. Банка, Казначейство. *Семипалатинскъ*, Отд. Госуд. Волжско-Камск., Рус.-Азіат., и Сибир. Торг. Банковъ; Гор. Общ. Банкъ, Каз-

начейство. *Скобелевъ*, Ферганск.; Казначейство. См. Маргеланъ. *Срѣтенскъ*, Забайкальск.; Отд. Рус.-Азіат. и Сибир. Торг. Банковъ. *Тара*, Тобол.; Казн. и Гор. Общ. Бан. *Ташкентъ*, Сыръ-Дар.; Отд. Госуд., Азов.-Дон., Волжско-Камск. и Рус.-Азіат. Банковъ; О-во Взаимн. кред., Казначейство. *Тобольскъ*, Казн., Отд. Госуд. и Сибир. Торг. Банковъ и Гор. Общ. Б. *Томскъ*, Казн.; Отд. Госуд. Рус. для Внѣшн. тор. и Сибир. Торг. Банковъ; О-во Взаимн. кред., Городской Общ. Б-къ. *Троицкосавскъ*, Забайкал.; Яхт. Казначейство. *Троицкъ*, Оренбург.; Казн.; *Отд.* Рус. Торг.-Пром. и Сибир. Торг. Банковъ; Гор. Общ. Банкъ. *Туринскъ*, Тобол.; Казначейство. *Туркестанъ*, Сыръ-Дар.; Казначейство. *Тюкалинскъ*, Тобол.; Гор. Общ. Банкъ. Казначейство. *Тюмень*, Тобол.; Казначейство; Отд. Госуд. Рус. для Внѣшн. Торг. и Сибир. Торг. Банковъ; Гор. Общ. Банкъ. *Уральскъ*, Отд. Госуд. и Рус. Торг.-Пром. Банковъ, О-во Взаимн. Кред. и Казначейство. *Усть-Каменогорскъ*, Семипал.; Казначейство. *Усть-Чарышская Пристань*, Томск. Отд. Р.-Аз. Б.; *Хабаровскъ*, Примор.; Отд. Госуд. и Рус.-Азіат. Банковъ; О-во Взаимн. кред., Гор. Общ. Банкъ и Казначейство. *Хайларъ*, (Маньчж.) Отд. Рус.-Азіат. Банка. *Харбинъ* (Маньчж.), Отд. Рус.-Азіат. Б.; два Общ. Взаимн. кредита—Харбинское и Второе Харбинское; Банк. к-ра Кунстъ и Альберсъ. *Ходжентъ*, Самарканд.; Казначейство. *Чарджуй*, Закасп.; Казн., Комис. Москов. Учетн. Банка. *Челябинскъ*, Оренбург.; Отд. Госуд., Рус. Торг.-Пром. и Соединен. Банковъ; О-во Взаимн. кред., Гор. Общ. Б. и Казначейство. *Чимкентъ*, Сыръ-Дар., Казначейство. *Чита*, Забайкал.; Отд. Госуд., Рус.-Азіат. и Сибир. Торг. Банковъ; О-во Взаимн. кред., Гор. Общ. Б. и Казначей *Якутскъ*, Казн. Отд. Рус.-Азіат. Б. и гор. Общ. Бан. *Ялуторовскъ*, Тобол.; Казначейство.

Сравнительная таблица русск. и иностр. монетъ.

МОНЕТЫ.	Россія. Кредит. Р.	К.	Германія. Марки.	Пфен.	Франція. Франки.	Сант.	Англія. Шилл.	Пенсы.
Австралія. 1 фунтъ стерлинговъ по 20 шилин. по 12 пенсовъ	9	45¾	20	43	25	22⅙	20	2
Австро-Венг. 1 гульденъ по 100 гульденовъ=кронамъ по 100 хеллеровъ	—	78¼	1	70	2	10	1	9
Аргентинская республика. 1 песо фуерте (золото) по 100 центаво	1	80	3	87¾	4	78¾	3	9½
1 песо національ по 100 центаво	1	87½	4	5	5	—	3	11½
100 пенсо кред. бил. по курсу 1902 г. 138 марк.								
Бельгія. 1 франкъ по 100 сантимовъ	—	37½	—	81	1	—	—	9¼
Болгарія. 1 лева по 100 стотинговъ. Золото	—	37½	—	81	1	—	—	9¼
Серебряная монета ниже по цѣнѣ.								
Бразилія. 1 мильрейсъ (зол.) по 100 рейсъ	1	06½	2	29¼	2	83	2	3
1 мил. кред. бил. по курсу 1903 г. = = 85 пфен.								
Великобританія. 1 фунтъ стерлинговъ по 20 шилл. по 12 пенсовъ	9	45¾	20	43	25	22⅙	20	—
1 шиллингъ по 12 пенсовъ	—	47¼	1	2³/₂₀	1	26¹/₁₀	—	12
Германія. 1 марка по 100 пфениговъ	—	46—	1	—	1	23½	—	11¾
Греція. 1 драхма по 100 лептъ	—	37½	—	81	1	—	—	9¼
Кредитные билеты по курсу.								
Данія. 1 крона 100 öръ (oere)	—	52	1	12½	1	38⅞	1	1⅕
Размѣнная монета по цѣнѣ.								
Египетъ. 1 піастръ по 40 пара	—	9½	—	20¾	—	25⅝	—	2½
1 фунтъ по 100 піастр. Золото	9	60	20	75	25	61	20	4
Серебряная монета ниже по цѣнѣ.								

Индія и Цейлонъ. 1 рупія по 16 аннасъ по 12 піесъ 1 могуръ = 15 рупій	—	88½	1	92	2	37	1	10½
Испанія. 1 пезета по 100 центимо	—	37½	—	81	1	—	—	9¼
Италія. 1 лира по 100 чентезими	—	37½	—	81	1	—	—	9¼
Кредитн. бил. по курсу 1903 г. 15% ниже въ цѣнѣ.								
Китай. Серебро и золото по вѣсу (таель) 100 гайкванъ таель = 111,4 Шангай— или 110 Амой—или 105 Тіентсинъ таель и т. д. 1 Гайкванъ таель серебра номинально по $6^2/_5$ марокъ дѣйствительно по курсу $4^3/_5$ марокъ. Единственная (размѣнная) монета — кэшъ (приблизительно 1.000 кэшъ на 1 таэль серебра).								
Лихтенштейнъ. 1 гульденъ по 100 крейцеровъ № 2 кронъ по 100 геллеровъ	—	78¾	1	70	2	10	1	8
Люксембургъ. 1 франкъ по 100 сентимовъ	—	37½	—	81	1	—	—	9¼
Мексика. 1 песо по 100 цента в. (сер.) номин.	2	05½	4	40	5	43	4	$3^2/_3$
По Лондонскому курсу 1903 г.	1	17	2	57	3	15	2	6
Нидерланды. 1 гульденъ по 100 центовъ	—	78	1	$68^7/_{10}$	2	8	1	7
Норвегія. 1 крона по 100 öръ (oere)	—	52	1	$12^1/_2$	1	$38^7/_8$	1	$1^1/_5$
Персія. 1 туманъ по 100 новыхъ кранъ по 10 сенаръ по 10 бисти, по 10 динаръ номинально	3	75	8	10	20	—	7	11
дѣйствительно	3	30	7	14	8	82	7	—
Перу. 1 соль по 10 динеро по 10 центаво. По курсу серебра (1903) 1 соль = 2 марки 37 пфениг. приблизительно.	1	87½	4	05	5	—	3	11½
Португалія. 1 мильрейсъ по 1.000 рейсъ. (Кредитные билеты по курсу)	2	10	4	$53^1/_2$	5	60	4	5¼
Россія. 1 рубль по 100 копѣекъ Кредитный билетъ по курсу.	1	—	2	15	2	$66^2/_3$	2	$1^1/_3$
Финляндія. 1 марка 100 пенни	—	37½	—	81	1	—	—	9¼
Хива и Бухара. 1 тилла (золота) по 21 тенга (серебра) по 44 нулли (мѣди)	4	53	11	90	14	70	11	8
Румынія. 1 левъ по 100 банни. Золото. Серебряная (размѣн.) монета приблиз. 10% ниже въ цѣнѣ. Кредитные билеты по курсу.	—	37½	—	81	1	—	—	9¼
Сербія. 1 динаръ по 100 пара Размѣн. монета приблиз. 10% ниже въ цѣнѣ.	—	37½	—	81	1	—	—	9¼
Соединенные Штаты Сѣверной Америки. 1 долларъ по 100 центовъ	1	94½	4	$19^4/_5$	5	18½	4	2½
Турція. 1 піастръ по 40 пара, по 3 асперъ Золото. 1 меджидіе=1 тур. фун. 100 піастр. золото = 18 мар. 46 п. Серебряная монета—по курсу.	—	7¾	—	18½	—	23½	—	$2^1/_{10}$
Франція. 1 франкъ по 100 сантимовъ	—	37½	—	81	1	—	—	9¼
Швеція. 1 крона по 100 öръ (oere)	—	52¼	1	12	1	$38^8/_{11}$	1	$1^1/_5$
Швейцарія. 1 франкъ по 100 сант. (раппенъ)	—	37½	—	81	1	—	—	9¼
Японія. 1 іенъ золота 100 сенъ 1 іенъ серебра 100 сенъ по 10 ринъ номинально 4 мар. 37 пф.; дѣйствительно (по курсу 1892 года) 2 мар. 55 пф. Серебряная монета ниже въ цѣнѣ.	1	$97^1/_5$	1	$38^1/_3$	5	41	4	3½

Линейныя мѣры русскія и иностранныя.

Россія.

1 верста = 500 саженямъ = 1500 аршинамъ = 3500 фут.
1 сажень = 3 аршинамъ = 48 вершкамъ = 7 футамъ = 84 дюймамъ = 840 лин.
1 аршинъ = 16 вершкамъ = $2^1/_3$ футамъ = 28 дюймамъ = 0,333333 саж.
1 вершокъ = $1^3/_4$ дюйма = $17^1/_2$ линіямъ = 0,0208333 саж.
1 футъ=12 дюймовъ=$6^6/_7$ вершка=$^3/_7$ аршина (0,42857 арш.)=0,142857 саж.
1 дюймъ = $^4/_7$ вершка = (0,57141 вершка) = 10 линіямъ = 0,0118048 саж.
1 линія = 10 точкамъ = 2,5399534681 миллиметрамъ = 0,00119048 саж.
1 дюймъ = 2,53995 сантиметр. = 25,3995 милим.
1 футъ = 30,47944 саж. = 304,794 милим.
1 саженъ = 2,1336 метр.
1 верста = 1,0668 килом.
1 вершокъ = 4,4449 сантиметр.
1 аршинъ = 71,119 сантиметр.

Метрическая система, принятая въ *Австро-Венгріи*, *Бельгіи*, *Германской Имперіи*, *Испаніи*, *Италіи*, *Люксембургѣ*, *Нидерландахъ*, *Португаліи*, *Румыніи*, *Сербіи*, *Турціи*, *Франціи*, *Швейцаріи*, *Швеціи*, *Норвегіи* и почти во всѣхъ штатахъ *Центральной и Южной Америки*.

Единицею служитъ метръ = $^1/_{10,000,000}$ части четверти земного меридіана, а именно квадранта между экваторомъ и сѣвернымъ полюсомъ.

1 метръ (м) = 10 дециметр. = 100 сантимет. = 1000 милиметр. = 1000000 микроновъ.
1 дециметръ (0,1 м.) = $^1/_{10}$ метра
1 сантиметръ (0,01 м.) = $^1/_{100}$ метра
1 миллиметръ (0,001 м.) = $^1/_{1000}$ метра.
1 декаметръ = 10 метрамъ.
1 гектометръ (гм.) = 100 метрамъ.
1 километръ (км.) = 1000 метрамъ.
1 міріаметръ = 10000 метрамъ.

1 миллиметръ = 0,03937 дюйма = 0,02249 вершка.
1 сантиметръ = 0,39371 дюйма = 0,224497 вершка.
1 метръ = 0,469 саж. = 3,2808 фута = 39,37 д. = 1,406 арш. = 22,497 вершка.
1 килом. = 468,6 саж. = 0,937 верстъ.

Мѣры поверхностей или квадратныя.

(Умножить числа длины на числа ширины).

Россія: 1 кв. верста = 104,167 десятины = 250000 кв. саж.
1 десятина = 2400 квадратнымъ саженямъ (60 × 40 саж.).
1 кв. саж. = 9 кв. аршинамъ = 2304 кв. вершкамъ = 49 кв. футамъ = 7056 кв. дюйм.
1 кв. арш. = 256 кв. верш. = $5^4/_9$ кв. фут. = 784 кв. дюйм.
1 кв. футъ = 124 кв. дюймамъ = 0,18367 кв. арш. = 47,0204 квадр. вершк.
1 кв. вершокъ = 3,06 кв. дюймамъ = 306 кв. линіямъ.
1 кв. дюймъ = 0,3265 кв. вершкамъ = 100 кв. линіямъ.

1 кв. линіи = 6,45136 кв. миллим.
1 кв. футъ = 92899,64 » »
1 кв. саж. = 4,55 кв. метр.
1 кв. дюймъ = 645,136 миллим.
1 кв. верш. = 1975 кв. миллим.
1 кв. арш. = 505787 кв. миллим.
1 кв десят. = 1,09 гект. = 10925,4 кв. метр.
1 кв. верст.=11,8 гект. или 1,138 кв. к.
1 кв. геогр. миля=55,062 кв. килом.

Метрическая система, принятая почти во всѣхъ государствахъ Европы (за исключеніемъ Великобританіи, Греціи, Даніи, Россіи и Черногоріи), Центральной и Южной Америки.

1 квадратный метръ=100 кв. дециметрамъ=10,000 сантим.=1000000 кв. миллим.
1 аръ=1 кв. декаметру=100 кв. метрамъ.
1 гектаръ=100 арамъ=10,000 кв. метрамъ.
1 кв. килом.=100 гектар.=10,000 аръ=1000000 кв. метр.
1 кв. міріаметръ=10,000 гектарамъ.

1 кв. миллим.=0,001550 кв. дюйм.
1 кв. мет.=10,76 кв. фут.=1,98 кв. саж.
1 аръ=21,97 кв. саж.
1 гект.=2197,72 кв. саж.

Мѣры объемовъ или Кубическія, русскія и иностранныя.

(Умножить числа длины на числа ширины и результатъ умножить на числа высоты).
1 куб. дюймъ=16386,161 куб. мм.=16,39 куб. сант.=1000 куб. лин.
1 куб. фут.=0,028315 куб. м.=28,32 децим.=1728 куб. дюймъ.
1 куб. сажень=9,702145 куб. м.=27 куб. арш.=343 куб. фут.
1 куб. аршинъ=0,359729 куб. м.=4,096 куб. вершк.=21952 куб. дюйм.
1 куб. верш.=87,82 куб. сант.=5,35938 куб. дюйм.
1 куб. метр. (стер)=1000 куб. дец.=2,78 куб. ар.=0,10296 к. с.=25,315 куб. саж.
1 куб. сант.=1000 куб. миллим.=0,01 куб. верш.=0,06 куб. дюйм.

Для жидкихъ тѣлъ бочка=40 ведрамъ=491,96 литр.
1 ведро=10 штофамъ=100 чаркамъ=12.299 литр.
1 штофъ=$^1/_{10}$ ведра=10 чаркамъ=1,23 лит.
1 чарка=2 шкаликамъ=$^1/_{100}$=0,12 лит.
1 шкаликъ=$^1/_{200}$ ведра=0,06 лит.

Бутылки: винная=$^1/_{16}$ ведра, водочн. или пивная=$^1/_{20}$ ведра=0,61 лит.
» ½ винн.=$^1/_{32}$ водочн.=$^1/_{40}$ ведра=9,31 лит.
Ведро вмѣщаетъ въ себѣ 30 фун. воды при 13$^1/_{30}$° Реом.

Для сыпучихъ тѣлъ: 1 ластъ=12 четвертямъ=2518,92 лит.
1 четверть=2 осминамъ=8 четверикамъ=64 гранц.=209,91 лит.
1 четверикъ=8 гарнцамъ=26,24 лит.
1 четверикъ вмѣщаетъ въ себѣ 64 фунта воды при 13$^1/_{30}$° Р.
1 гарнцъ=3,28 литр.=2 полугарнцамъ.

Въ торговлѣ принято, что въ четверти заключается 9½ п. пшеницы, 6½ пудовъ ржи, 7$^1/_4$ пудовъ ячменя, 5 пудовъ овса. Куль содержитъ въ себѣ отъ 8 до 10 четериковъ; его легальный вѣсъ слѣдующій: 7½ пудовъ ржаной муки брутто или 7$^1/_4$ пудовъ нетто; 8 пудовъ крупы брутто или 7½ пудовъ нетто, 9 пудовъ ржи брутто, 6½ пудовъ ячменя брутто; отъ 5½ до 6 пудовъ овса брутто.

Метрическая система, принятая почти во всѣхъ государствахъ Европы (за исключ. Вел.-Британіи, Греціи, Даніи, Россіи и Черногоріи), Центральной и Южной Америки.

(Мѣры для жидкихъ тѣлъ тѣ же самыя, какъ для сыпучихъ).

Основною мѣрою служитъ литръ или куб. дециметръ, т. е. $^1/_{1000}$ куб. метра, вѣсъ литра перегнанной воды при 4° Цельзія=1 килограмму.

1 литръ=10 децилитр.=100 сантилит.=1000 миллилитр.=61,03 куб. д.=0,038 четвер.=0,08 ведр.=0,005 четверти.

1 децилитръ	= $^1/_{10}$ литра.	—	1 декалитръ = 10 литрамъ.
1 сантилитръ	= $^1/_{100}$ »	—	1 гектолитръ = 100 »
1 миллиметръ	= $^1/_{1000}$ »	—	1 килолитръ = 1000 »

Мѣры вѣса русскія и иностранныя.

Россія;

1 берковецъ=10 пудамъ=163,8 килогр.; 1 пудъ=40 фунтамъ=16,38 килогр.
1 фунтъ=32 лотамъ=96 золотникамъ=9216 долямъ=409,51 гр.
1 лотъ=3 золотникамъ=12,8 гр.
1 золотникъ=96 дол.=4,27 гр.
1 доля=44,48 миллиграм.
1 аптекарскій фунтъ=12 унцамъ=96 драхмамъ=84 зол.=358,32 грам.
1 унція=8 драхмамъ—672 дол.—29,86 гр. 1 драхма=3 скрупуламъ=60 гранамъ —84 дол.=3,73 г.
1 скруп.=20 гран.=28 дол.=1,24 гр. 1 килогр.=1000 гр.=2,79 апт. ф.
1 гран.=1,4 дол.=62,2 миллигр. — 1 грамм. 16,07 апт. грам.

Метрическая система, принятая почти во всѣхъ государствахъ Европы (за исключеніемъ Великобританіи, Греціи, Даніи, Россіи), Центральной и Южной Америки.

Основнымъ вѣсомъ служитъ граммъ, равный вѣсу 1 куб. сантиметра перегнанной воды при наибольшей ея плотности, т. е. при 4° Цельзія.

1 граммъ=10 дециграммъ = 100 сантиграммамъ = 1000 миллиграммамъ = 0,234 зол.

1 дециграммъ	= $^1/_{10}$ грамма.	1 граммъ	= 22,505675 дол.
1 сантиграммъ	= $^1/_{100}$ »	1 »	= 0,23443411 зол.
1 миллиграммъ	= $^1/_{1000}$ »	1 гектогр.	= 100 грам.=0,24 фунт.
1 декаграммъ	= 10 грамм.	1 килогр.	=1000 грам.=2,44 фунт.
1 миллиграммъ	= 0,022505675 дол.	1 тонна метрич.	=1000 кгр.=61,06 пуд.
1 сантиграммъ	= 0,225056750 »		

Мѣры вѣса для драгоц. камней: 1 каратъ=205,3 милигр.=0,048 зол.=4,62 дол. 1 зол.=20,78 кар.; 1 доля=0,22 кар.; 1 граммъ=48,87 кар.

Наиболѣе употребительныя заграничныя мѣры и ихъ соотвѣтствіе съ русскими.

Названіе мѣры.	Приблизительно соотвѣтствующая русская мѣра.
Акръ	немного болѣе $^1/_3$ десятины.
Аръ	сотая часть гектара.
Барриль (мука 196 англ. фунт.)	немного менѣе 5½ пудовъ,
» (сырая нефть 42 галл.)	около $7^3/_4$ пуд.
» (экспорт. кер. 50 галл.)	» $9^1/_5$ »
Бушель американскій	» $^1/_6$ четверти.
» англійскій	немного болѣе $^1/_6$ четверт.
Галлонъ	» » $^1/_8$ ведра.
Гектаръ	» » $^9/_{10}$ десят.
Гектолитръ	» менѣе ½ четверт.
»	около $8^1/_8$ ведра.
Канди	немного менѣе 46 пудовъ.
Кантаръ египетскій	» » $2^1/_4$ »
» турецкій	» » $3^1/_2$ »
Квартетъ	» болѣе $1^1/_3$ четв.
Квинталъ (100 килогр.)	около $6^1{}_{10}$ пуда.
Килограммъ	немного менѣе 2½ фун.
Литръ	сотая часть гектолитра.
Маундъ	около $2^1/_4$ пуда.
Ока египетская	немного болѣе 3 фун.
» турецкая	» » 3 »
Стонъ	» » 15½ фунт.
Тонна метрич. (1,000 килогр.)	» » 61 пуда.
Тонна американская	около $55^1/_3$ пуда.
Тонна англійская	немного болѣе 62 пуд.
Фунтъ англійскій (торговый амер.)	» » $1^1/_{10}$ фун
Фунтъ новый (½ килогр.)	около $1^1/_5$ фун.
Центалъ	» $2^1/_4$ пуда.
Центнеръ (англійскій и америк.)	немного болѣе $3^1/_{10}$ пуда.
» двойной (метр.)	» » $6^1/_{10}$ »
Шаржъ	около $^3/_4$ четверти.

Множители (×) для перевода цѣнъ, выраженныхъ въ иностранныхъ мѣрахъ и валютахъ, въ русскія копейки за пудъ.

Гульдены голландскіе	за 2400 килогр.	×	0,5331
» »	» 2100 »	×	0,6093
» »	» 2000 »	×	0,6397
» »	» 2000 »	×	0,6562
» »	» 100 »	×	12,2975
Кроны англійскія за квинталъ		×	6,45

Кроны датскія, шведскія, норвежскія за квинталъ	×	8,531
» » » » » кило	×	17,06
Марки за тонну	×	0,7583
» » квинталъ	×	7,583
» » 50 кило	×	15,166
Пфенниги за ½ кило	×	0,0015
Піастръ турецкій за оку	×	109,10
Франки (динары, драхмы, левы, лиры итальянск., пезеты) за метр. тонну.	×	0,6142
» за квинталъ	×	6,142
» » килограммъ.	×	614,2
Центы американскіе за 1 англ. ф.	×	70,18
» » » 32 » »	×	2,193
» » » 48 » »	×	1,462
» » » 56 » »	×	1,253
» » » 60 » »	×	1,169
» » » 100 » »	×	0,7018
» » » 196 » »	×	0,3581
Шиллинги за англ. центнеръ	×	15,248
» » фунтъ	×	1708
Пенсы » » »	×	142
Шиллинги за квартеръ въ 504 англ. ф.	×	3,388
Пенсы » » » 504 » »	×	0,282
Шиллинги » » » 496 » »	×	3,443
Пенсы » » » 496 » »	×	0,287
Шиллинги » » » 492 » »	×	3,471
Пенсы » » » 492 » »	×	0,289
Шиллинги » » » 480 » »	×	3,558
Пенсы » » » 480 » »	×	0,296
Шиллинги » » » 424 » »	×	4,028
Пенсы » » » 424 » »	×	0,336
Шиллинги » » » 400 » »	×	4,269
Пенсы » » » 400 » »	×	0,35
Шиллинги » » » 320 » »	×	5,337
Пенсы » » » 320 » »	×	0,445
Шиллинги » » » 304 » »	×	5,617
Пенсы » » » 304 » »	×	0,468
Шиллинги » » » 280 » »	×	6,099
Пенсы » » » 280 » »	×	0,508
Шиллинги » » » 100 » »	×	17,03
Пенсы » » » 100 » »	×	1,42
Шиллинги » тонну (англ.)	×	0,7623
Пенсы » » »	×	0,0635

Такса сбора за вывѣрку мѣръ и вѣсовъ въ повѣрочныхъ палаткахъ.

Мѣры вѣса.

За пудовыя гири съ пуда	— р. 15 к.
» гири въ 20, 10 и 5 фунтовъ съ гири	— » 10 »
» » » 3, 2 и 1 фунтъ съ гири	— » 5 »
» » менѣе фунта съ гири	— » 3 »
» вѣсы равноплечные съ чашками, поднимающіе до 5 ф.	— » 20 »
» » » » » » отъ 5 » до 5 пуд.	— » 50 »
» » » » » » отъ 5 п. » 20 »	— » 50 »
» » » » » » болѣе 20 » за каждые 10 п.	1 » — »

Линейныя мѣры.

За сажень съ дѣленіями на вершки и дюймы	— р. 40 к.
» аршинъ » » » » » »	— » 10 »
» фунтъ » » » » » »	— » 5 »
» землемѣрныя цѣпи и ленты съ дѣленіями на саж. съ 1 саж.	1 » — »

За ленточныя, складныя и брусковыя нарѣзныя лин. мѣры съ дѣленіями
до 16 аршинъ съ аршина ..... — р. 20 к.
за каждое дѣленіе сверхъ 16 ..... — » 1 »

Мѣры сыпучихъ веществъ.

За мѣры вмѣстимостью отъ 1 четверти до 1 четверика:
съ четверика ..... — р. 30 к.
менѣе четверика до гарнца ..... — » 1 »

Мѣры питейныя.

За ведро, полуведро и четверть ведра ..... по — р. 25 к.
» штофъ и бутылку ..... » — » 15 »
» $^1/_{40}$ и меньшія доли ведра ..... съ мѣры — » 20 »

За вывѣрку вѣсовъ съ верхними чашками и двойнымъ коромысломъ и вѣсовъ десятичныхъ, сотенныхъ и т. п., поднимающихъ до 20 пудовъ, сборъ назначенъ въ 2 раза больній, чѣмъ за вѣсы съ равноплечными коромыслами и подвѣсными чашками, а для гирь къ онымъ, отвѣчающимъ вѣсу не менѣе одного пуда, по 5 коп. съ каждыхъ 5 фунтовъ, коимъ они соотвѣтствуютъ.

Таблица вѣса квадратн. фута листовъ разныхъ металловъ въ фунтахъ.

Толщина въ дюймахъ.	Желѣзо.	Литая сталь.	Красная мѣдь.	Латунь.	Цинкъ.	Свинецъ.
$^1/_{32}$	1,40	1,47	1,65	1,59	1,28	2,12
$^1/_{16}$	2,80	2,94	3,29	3,18	2,57	4,35
$^3/_{32}$	4,20	4,41	4,94	4,77	3,85	6,37
$^1/_8$	5,6	7,4	6,6	6,4	5,1	8,5
$^5/_{32}$	7.0	8,8	8 2	8,0	6,4	10,6
$^3/_{16}$	8,4	5,9	9,9	9,6	8,7	12,7
$^7/_{32}$	9,8	10,3	11,5	11,2	10,0	14,8
$^1/_4$	11,1	11,7	13,2	12,7	10,3	17,0
$^9/_{32}$	12,5	13,2	14,8	14,3	11,6	19,1
$^5/_{16}$	13,9	14 6	16 5	15 9	12 9	21 2
$^{11}/_{32}$	15 3	16 1	18 1	17,5	14,2	23,3
$^3/_8$	16,7	17,6	19,8	19,1	15,4	25,5
$^{13}/_{32}$	18,1	19,1	21,4	20,7	16,7	27,6
$^7/_{26}$	19,6	20,5	23,1	22,3	18,0	29,7
$^{15}/_{32}$	21,0	22,0	24,7	23,9	19,3	31,8
$^1/_2$	22,3	23,5	26,3	25,5	20,5	34,0

Почта.

(§§ П. П. Ч. обозначаютъ §§ Постановл. по Почт. Части изд. 1909 г.).

Виды почтовыхъ отправленій. Почтовыя отправленія могутъ быть *внутренними* или *международными* (заграничными) и подраздѣляются на: 1) простыя и заказныя: письма (lettres), почтовыя карточки (cartes postales), бандероли (envois a taxe réduite); 2) письма съ объявленной цѣнностью (lettres avec valeur déclarée) и 3) посылки (collis postaux и collis de messagerie).

Знаки почтовой оплаты. Почтовыя марки въ 1, 2, 3, 4, 5, 7 10, 14, 15, 20, 25, 35, 50 и70 коп., въ 1 р., 3 р., 5 р., 7 р. и 10 руб. Штемпельные бланки почтовыхъ карточекъ: въ 3 коп. (внутренніе) и въ 4 коп. (заграничные); съ оплаченнымъотвѣтомъ въ 6 к. и 8 к. Штемпельные конверты въ 3, 7, 10, 14 и 20 коп. и штемпельные бланки

для писемъ (закрытыхъ) въ 3, 7 и 10 коп.—съ надбавкою по ½ коп. на каждый. Штемпельныя бандероли въ 1 коп. (цѣною въ 1¼ коп.) и 2 коп. (цѣною по 2½ к.).

Письма (закрытыя). По внѣшней формѣ должны быть удобны для пересылки по почтѣ.

Мѣстныя письма оплачиваются по 2 коп. за каждые 4 лота, или часть таковыхъ при наименьшемъ размѣрѣ сбора въ 3 коп.

Иногородныя—оплачиваются по 7 коп. за каждый лотъ или часть лота.

Международныя письма отправляемыя изъ Россіи (со включеніемъ Финляндіи) заграницу оплачиваются по 10 коп. (25 сант.) съ каждыхъ 15 граммовъ ($1^1/_{16}$), кромѣ адресуемыхъ въ тѣ города Китая, гдѣ имѣются русскія почт. учрежденія.

Почтовыя карточки (открытыя письма). Почтовыя карточки, изъ плотной бумаги, должны имѣть 14 сант. (3½ в.) въ длину и 9 сант. (2 в.) въ ширину. Международная могутъ быть и меньше: до 10×7 сант. Съ отвѣтомъ (двойного размѣра, согнутыя пополамъ) должны обязательно имѣть заголовки (печатные или писанные): на одной половинѣ: «Почтовая карточка съ оплаченнымъ отвѣтомъ», на другой—«Почтовая карточка для отвѣта». На международныхъ—обязательно по французки: «Carte postale avec reponse payée», а на отвѣтной части—«Carte postale—réponse».

Карточки отправляются открыто, безъ бандероли, конверта (*хотя бы и прозрачнаго*) и т. п. За пересылку внутреннихъ (мѣстныхъ и иногородныхъ) взимается марками по 3 к. Международныхъ—по 4 коп. (10 сант.). Съ отвѣтомъ—такая же оплата съ каждой половины. Марки наклеивать въ верхнемъ правомъ углу. Возвращаемая заграницу отвѣтная часть полученной оттуда карточки (съ русскихъ почтовымъ штемпелемъ) можетъ быть оплачена марками страны, въ которую адресуется. Оплата отвѣтной части русскими марками дѣйствительна только для возвращенія ея въ Россію.

Бандероли установлены для пересылки по особой пониженной таксѣ: а) дѣловыхъ бумагъ (papiers d'affaires); б) образчиковъ (и пробъ) товаровъ (echantillons de marchandises) и в) печатныхъ произведеній всякаго рода (imprimés).

Бандероли не должны заключать въ себѣ писемъ и вообще чего-либо рукописнаго, имѣющаго характеръ текущей и личной переписки, а задѣланы должны быть такъ, чтобы легко было провѣрить вложеніе. *За вложеніе* предметовъ, недозволенныхъ къ пересылкѣ въ бандероляхъ, съ получателя, а если не приметъ, то съ отправителя—взыскивается причитающійся съ этихъ предметовъ вѣсовой сборъ по таксѣ для писемъ *вчетверо*. Изъ вложенныхъ денегъ конфискуется четвертая часть.

Дѣловыми бумагами считаются всѣ рукописныя или рисованныя, полностью или частью, бумаги и документы, не имѣющіе характера текущей и личной переписки, напр.: давнія письма (незапечатанныя и заклеенныя), судебные, матеріальные и др. акты, копіи и выписки изъ нихъ; планы, накладныя, фактуры, музыкальные листы, рукописи сочиненій, ученическія работы безъ оцѣнки ихъ удовлетворительности и т. п.

Образчиками товаровъ считаются предметы, не имѣющіе никакой цѣнности въ продажѣ и состоящіе только изъ обрывковъ или обломковъ вещей, изъ разрозненныхъ частей или вещей неполныхъ или попорченныхъ, которые могли бы дать понятіе о той вещи, часть которой они составляютъ, или о родѣ товара. Образчики тканей, зеренъ, помола, порошковъ, жидкостей и проч. допускается въ такомъ количествѣ, которое не можетъ быть признано за товарное отправленіе.

Наравнѣ съ образчиками товаровъ могутъ быть пересылаемы: а) срѣзанные живые цвѣты и б) живыя пчелы (въ ящикахъ, устраняющихъ всякую опасность обращенія). Заграницу, кромѣ того: отдѣльные ключи и предметы естественно-историческихъ коллекцій; съ соблюденіемъ особыхъ условій—трубочки съ прививкой и нѣкоторые медицинскіе препараты.

На бандероляхъ съ образч. товар. разрѣшаются *рукописныя указанія* о происхожденіи, родѣ, количествѣ, цѣнѣ, вѣсѣ, объемѣ и т. п. пересылаемыхъ образцовъ.

Печатными произведеніями считаются всякаго рода оттиски или воспроизведенія на бумагѣ, пергаментѣ или папкѣ; газеты, книги, ноты, визитныя карточки и пригласительныя билеты, корректуры съ рукописями или безъ нихъ, гравюры, фотографіи отдѣльныя и въ альбомахъ, рисунки, планы, каталоги, объявленія,—печатные, гравированные, гектографированные или другимъ легко распознаваемымъ механическимъ способомъ воспроизведенные, *кромѣ* непосредственныхъ *оттисковъ пишущей машины* и *копій*, полученныхъ ручнымъ или копировальнымъ прессомъ.

Задѣлка бандеролей. Дѣловыя бумаги и печатн. произв. въ бандероляхъ, футлярахъ, или открытыхъ конвертахъ не болѣе 45 сант. (10½ в.) въ длину, ширину и вышину или въ трубкахъ длиною не болѣе 75 сант. и діаметромъ до 10 с. Предѣльный вѣсъ—2 килогр. (156 лотовъ). Образчики товаровъ—въ мѣшкахъ, ящикахъ, коробкахъ или другихъ подвижныхъ оболочкахъ до 30 сант. длиною, 20 сант. шириною и 10 сант. вышиною ($6\frac{1}{2} \times 4\frac{1}{2} \times 2\frac{1}{4}$ в.); или въ трубкахъ до 30 сант. длиною и 15 сант. въ діаметрѣ. Особыя условія для задѣлки стекла, жидкостей жировъ, красящихъ порошковъ и издѣлій изъ целлюлоида,—тѣ же, какъ для посылокъ (см. ниже). Заграницу—§§ 324—329 П. П. Ч. Предѣльный вѣсъ—350 граммовъ (27 лотовъ).

Вѣсовой сборъ. Печатныя произведенія: м ѣ с т н ы я до 1 лота—1к.; свыше 1 л.—по 2 коп. за каждый 8 лотовъ или часть таковыхъ; и н о г о р о д н ы я—по 2 коп. за каждые 4 лота или часть ихъ. *Дѣловыя бумаги и образчики товаровъ*—2 к. за каждые 4 лота или часть ихъ, причемъ наименьшій размѣръ сбора: за дѣловыя бумаги иногородныя—7 коп., мѣстныя—какъ городское письмо (т. е., 3 коп.); за образчики товаровъ—3 коп. (по всей Имперіи). *Заграницу*—всякія бандероли по 5 сант. (2 коп.) за 50 гр. (4 лота) или часть таковыхъ. Наименьшій сборъ за дѣловыя бумаги 25 сант. (10 коп.); за образчики и печатныя произведенія—10 сант. (4 коп.).

Соединеніе въ одной бандероли бумагъ, образчиковъ товаровъ и печатныхъ произведеній допускается съ тѣмъ, чтобы: 1) каждый родъ вложенія не превышалъ установленныхъ для него вѣса и размѣра и 2) общій вѣсъ не болѣе 2 килогр. (156 лот.) Наименьшій вѣсовой сборъ: при наличности дѣловыхъ бумагъ—какъ для нихъ; безъ дѣловыхъ бумагъ—какъ для образчиковъ товаровъ.

Адреса на бандероляхъ—по тѣмъ же правиламъ, какъ на письмахъ.

Не вполнѣ оплаченныя бандероли пересылаются по назначенію со взысканіемъ доплатнаго сбора въ двойномъ размѣрѣ.

Воспрещается вкладывать въ бандероли кромѣ предметовъ, вообще запрещенныхъ къ пересылкѣ по почтѣ (см. выше) и письменныхъ сообщеній имѣющихъ характеръ текущей или личной переписки, также: знаки почтовой оплаты, хотя бы и негодные къ употребленію, и вообще всякія печатныя произведенія, имѣющія значеніе цѣнныхъ знаковъ.

Не отправляются по назначенію (съ возвратомъ отправителямъ по требованіямъ) бандероли: 1) вовсе неоплаченныя, 2) неудобныя для провѣрки вложенія (въ заклеенныхъ конвертахъ—хотя бы и съ обрѣзанными углами), 3)] превышающія предѣльные размѣры и вѣмъ и вообще неудовлетворяющія установленнымъ требованіямъ.

П р и м ѣ ч а н і е. Пересылка печатн. произвед. и дѣлов. бум. въ видѣ бандер. отправленій в ы г о д н ѣ е ч ѣ м ъ, в ъ п о с ы л к а х ъ:
при вѣсѣ до 48 лот. и отъ 64 до 88 лот.—на всякія разстоянія;
при вѣсѣ отъ 48 до 64 лот. и отъ 88 до 128 лот.—за предѣлами 1-го посылочнаго пояса:
при вѣсѣ отъ 128 до 156 лот.—кромѣ I-го и II-го поясовъ.

Заказныя отправленія. Письма, почтовыя карточки, бандероли и внутреннія посылки «безъ цѣны» могутъ быть пересылаемы по почтѣ «*заказными*», т. е. съ отвѣтственностью почт.-тел. вѣдомства за ихъ утрату въ суммѣ: *десяти руб.* за внутреннее и *пятидесяти франковъ* (18 руб. 75 к.) за международное. Такія отправленія должны имѣть на адресной сторонѣ надпись «З а к а з н о е». На заграничныхъ можетъ быть кромѣ того, написано: «R e c o m m a n d é e» или «R e g i s t e r e d».

Заказныя отпр., сверхъ обязательно полной оплаты вѣсовымъ сборомъ, оплачиваются за заказъ; внутреннія по 7 коп., а заграничныя по 10 коп. (25 сант.) съ каждаго. На почт. карточкахъ съ оплаченнымъ отвѣтомъ—отвѣтная часть сборомъ за заказъ не оплачивается.

Не принимаются заказнымъ порядкомъ: а) отправленія не сполна оплаченныя по вѣсу и за заказъ; б) съ адресами, писанными карандашомъ; в) съ начальными буквами или условными знаками вмѣсто фамилій адресата; г) внутреннія отправленія съ адресами на иностранныхъ языкахъ.

Въ пріемѣ заказныхъ отправл., сдаваемыхъ въ почтовыхъ учрежденіяхъ, выдается подавателямъ безплатно росписка, въ которой вписывается только мѣсто назначенія и ставится почтовый штемпель.

Разрѣшается подавать заказныя отправленія *по частнымъ подписательскимъ книгамъ*, которыя заготовляются самими отправителями по установленной формѣ и, при заявленіи, представляются въ почтовое учрежденіе.

Письма съ объявленной цѣнностью. Письма съ объявленной цѣнностью служатъ для пересылки въ нихъ, въ предѣлахъ Имперіи и въ страны, приступившія къ международному условію объ обмѣнѣ этого рода почтовыхъ отправленій: а) денегъ имѣющихъ обращеніе въ Имперіи, б) процентныхъ и иныхъ цѣнныхъ бумагъ и в) вообще имѣющихъ почему-либо цѣнность для отправителя: бумагъ, документовъ и другихъ предметовъ. Пересылка звонкой монеты допускается только во внутреннихъ, причемъ не болѣе какъ 30 руб. золотомъ, 2-хъ серебряныхъ руб., 95 к. серебр. разм. монетной и $9^3/_4$ к. мѣдной монетой.

Кромѣ цѣнностей, страхуемыхъ при пересылкѣ, допускается вложеніе письменныхъ сообщеній и другихъ разнаго рода бумагъ и предметовъ, *но въ международныхъ воспрещается* пересылка, кромѣ монетъ, также: а) предметовъ подлежащихъ въ странѣ назначенія оплатѣ таможенными пошлинами и б) золотыхъ и серебр. вещей, драгоцѣнныхъ камней, ювелирн. изд. и другихъ драгоцѣнныхъ предметовъ.

Письма съ объявленной цѣн. могутъ быть подаваемы: внутренія—*открытыми* для провѣрки вложенія, или *закрытыми;* международными—только *закрытыми*.

Вѣсъ не долженъ превышать: для мѣстныхъ—1 ф.; для иногородныхъ и международныхъ—20 ф. (8160 гр.).

Цѣнность писемъ подаваемыхъ *открыто, не ограничена;* закрытыхъ внутреннихъ —не болѣе 45.000 руб. Для международныхъ установлены различные предѣлы цѣнности, показанные въ прилож. 6 къ П. П. Ч. Превышающія эти предѣлы письма принимаются по правиламъ для посылокъ съ объявленной цѣнностью.

Оцѣнка вложенія опредѣляется не выше дѣйствительной стоимости его для отправителя, но наличныя во внутреннихъ письмахъ оцѣниваются обязательно по номинальной цѣнѣ.

Описи. Къ письмамъ съ объявл. цѣн., подаваемымъ *открыто*, со вложеніемъ кромѣ денегъ какихъ-либо другихъ цѣнностей, обязательно прилагается *опись* влагаемыхъ денегъ и предметовъ, оплачиваемыхъ страховымъ сборомъ, написанная разборчиво, на русскомъ языкѣ, съ подписью отправителя; никакихъ помарокъ и поправокъ въ описи не допускается.

Если подаватель пожелаетъ имѣть *копію съ описи*, то обязанъ представить таковую въ двухъ экземпл., составленныхъ на одномъ листѣ бумаги и одинаково написанныхъ на двухъ половинахъ одной стороны листа. Опись вкладывается въ оболочку письма вмѣстѣ съ цѣнностями; отъ двойныхъ—одна половина отрѣзается и вручается подавателю.

Примѣрная опись.

Одинъ билетъ 2-го внутрен. съ выигрышами займа съ 4-мя купонами, серія 00, № 000.	000 р.
Наличными деньгами	0.000 »
Разсчетная книжка г. Васильева	00 »
Метрическое свидѣтельство его же	00 »
Дипломъ на степень кандидата физико-математическихъ наукъ за № 00, его же	00 »
Итого.	00.000 р.

Всего (сумма прописью) . . . . . рублей.

(Подпись отправителя).

Почтовый штемпель.

Адреса пишутся согласно правилъ для заказныхъ отправленій, но на подаваемыхъ *закрыто* письмахъ—обязательно обозначается наименованіе и адресъ отправителя. Цѣнность вложенія прописывается на адресной сторонѣ въ цифрахъ рублей и коп., съ повтореніемъ суммы рублей прописью. На международныхъ—дѣлается переложеніе на франки и сантимы по курсу 3 руб. = 8 франкамъ.

Закрытыя письма должны быть подаваемы опечатанными не менѣе какъ *пятью* сургучными печатями отправителя съ одинаковыми оттисками (но не монетой, пуговицей и т. п.), причемъ подаватель долженъ предъявлять такой же оттискъ на бумагѣ, съ означеніемъ на ней своего наименованія и адреса и повтореніемъ полнаго адреса письма. Для *международныхъ*—такого оттиска печати на бумагѣ не требуется и допус-

кается опечатованіе писемъ на почтѣ, печатью отправителя, со взиманіемъ за сургучъ по 1 коп. съ печати.

Оплата за письма съ объявл. цѣн. взимается:

1) *Вѣсовой* сборъ—какъ за обыкновенныя письма;

2) *Страховой:* для внутреннихъ—до 10 р.—10 к.; свыше 10 до 100 р.—25 к., свыше 100 р.—сверхъ 25 к. еще по 15 коп. съ каждой сотни рублей полной или не полной.

Для международныхъ—страховой сборъ исчисляется по особымъ для каждой стороны указаніямъ, помѣщеннымъ въ прилож. № 6-хъ П. П. Ч., и кромѣ того, взимается:

3) *За заказъ* по 10 к. (25 сант.) съ каждаго письма.

Письма съ объявл. цѣн. могутъ быть подаваемы на почту съ *увѣдомленіемъ* о *полученіи* и съ *наложеннымъ платежомъ* (см. ниже).

Примѣчаніе. Въ настоящее время (впредь до особаго распоряженія) *внутреннія письма съ объявленной цѣнностью со вложеніемъ денегъ, имѣющихъ обращеніе въ Имперіи, принимаются только:* а) въ волостныхъ правленіяхъ, производящихъ пріемъ денежной корреспонденціи, б) въ тѣхъ почтовыхъ учрежденіяхъ Финляндіи, въ коихъ установленъ пріемъ переводовъ и в) въ почтовыхъ учрежденіяхъ Восточной Сибири: Охотска, Гижиги, Петропавловска, Маркова и Беринга.

Изъ остальныхъ мѣстностей наличныя деньги могутъ быть пересылаемы только посредствомъ переводовъ.

Переводъ денегъ. *Наибольшій размѣръ* суммы каждаго перевода ограниченъ 5000 руб., но отъ одного подавателя принимается одновременно, по одному или нѣсколькимъ адресамъ, неограниченное число переводовъ.

Деньги для переводовъ (исключительно наличныя) подаются при *переводныхъ билетахъ* на бланкахъ установленной формы, которыя продаются въ почтовыхъ учрежденіяхъ по 1 к. за два бланка, но могутъ быть заготовляемы и самими отправителями съ тѣмъ, чтобы по формату, плотности, цвѣту бумаги и типографской краски, шрифту и расположенію текста—во всемъ соотвѣтствовали бланкамъ, изготовляемымъ почт.-телегр. вѣдомствомъ, (кромѣ герба, изображеніе котораго на бланкахъ частнаго изготовленія не допускается).

Почтовый сборъ за переводы взимается: съ суммъ отъ 1 к. до 25 р.—15 к. отъ 26 р. до 100 р.—25 к., отъ 101 р. до 125 р.—40 к., отъ 126 р. до 200 р.—50 к., отъ 201 р. до 225 р.—65 к., отъ 226 р. до 300 р.—75 к., отъ 301 р. до 325 р.—90 к., отъ 326 р. до 400 р.—1 руб. и т. д., прибавляя за суммы до 25 руб. сверхъ цѣлой сотни по 15 к. за остальныя суммы до слѣдующей цѣлой сотни по 10 коп.

Такимъ образомъ выходитъ:

съ 1000 руб.	2 р. 50 к.
» 3000 »	7 » 50 »
» 5000 »	12 » 50 »

За телеграфный переводъ взимается, сверхъ почтоваго сбора, еще особая плата за телеграмму: въ 20 словъ—при переводахъ до 500 р., и въ 15 словъ—при переводахъ суммъ болѣе 500 р. Плата эта исчисляется по дѣйствующему телеграфному тарифу. Въ составленіи переводной телеграммы отправитель участія не принимаетъ.

При подачѣ нѣсколькихъ переводовъ по телеграфу, на имя однаго лица и по одному адресу,—на нихъ составляется (и оплачивается) *одна общая переводная телеграмма.*

Переводы по телеграфу *не могутъ быть* подаваемы по условнымъ адресамъ.

Особыя указанія для заграничныхъ переводовъ (mandats de poste).

Переводы, адресуемые заграницу, принимаются только *«по почтѣ»*.

Предѣльные размѣры суммы переводовъ указаны въ спискѣ странъ, помѣщенномъ въ § 380 П. П. Ч. и въ дополнительныхъ циркулярахъ Нач-ка Гл. Упр. П. и Т. (Наибольшій предѣлъ для Австріи, Германіи, Швеціи, Даніи, Норвегіи, Франціи, Швейцаріи, Сербіи, Италіи, Турціи, Болгаріи и Нидерландовъ—300 руб., для Великобританіи и Ирландіи —283 р. 74 к. (30фунт. стерлингъ).

Сумма перевода, адресованнаго въ Болгарію или въ Сѣв.-Амер. Штаты, уплачивается: въ Болгаріи франками, по курсу 1 руб.=2 фр. 67 сант.
въ Соедин. Штатахъ долларами 1 руб.=51, 46 центовъ.
Почтовый сборъ за переводъ взимается при самой подачѣ перевода на почту: въ Болгарію и Соедин. Штаты по 20 коп. съ кажд. 20 руб. или части ихъ; въ остальныя государства—по 10 коп. съ кажд. 10 руб. или части ихъ.

Наложенные платежи. *Платежъ*, т. е назначеніе суммы (не свыше 5000 руб.). которая должна быть уплачена адресатомъ при полученіи почтоваго отправленія, можетъ быть налагаемъ на: а) заказныя отправленія, б) письма съ объявленной цѣнностью и в) посылки съ объявленной цѣнностью или безъ цѣны.

За наложеніе платежа взимается, сверхъ другихъ сборовъ, по 2 к. съ рубля (или части рубля) налагаемаго платежа, но не менѣе 10 к. по каждому отправленію. Сборъ этотъ оплачивается марками, наклеиваемыми вмѣстѣ съ остальными, или на оболочку отправленія, или (для посылокъ) на сопроводительный адресъ.

Росписки въ пріемѣ такихъ отправленій выдаются съ помѣткой: «с ъ н а л о ж е н н ы м ъ п л а т е ж о м ъ 00 р у б. 00 к о п.» (цифрами).

Заказныя отправленія и посылки (но не письма съ объявленной цѣнностью) съ наложенн. платежомъ—могутъ быть подаваемы по частнымъ подавательскимъ книгамъ.

Международныя отправленія «съ наложеннымъ платежомъ» (grevés de remboursement) допускаются только по обмѣну посылокъ (всякихъ) между Россіей (кромѣ Финляндіи) съ одной стороны и Германіей и Австріей—съ другой.

Предѣльныя суммы наложеннаго платежа—400 руб. изъ Россіи въ Германію и Австрію; 800 марокъ изъ Германіи и 1000 кронъ изъ Австріи въ Россію (безъ дробей копѣекъ, пфениговъ и хеллеровъ).

Надпись «Remboursement» дѣлается на самой посылкѣ и на сопроводительномъ адресѣ отъ руки или печатнымъ способомъ, съ указаніемъ на ней суммы налагаемаго платежа въ русской монетѣ, прописью, латинскими буквами, безъ всякихъ помарокъ или поправокъ. Наименованіе и подробный адресъ отправителя обозначается на посылкѣ и въ сопроводительномъ адресѣ также латинскими буквами.

Сборъ за наложеніе платежа взимается по 25 к. съ каждыхъ 10 руб. (или части таковыхъ) суммы платежа, сверхъ оплаты всѣми другими сборами.

Посылки. А) *Внутреннія.* Въ посылкахъ могутъ быть пересылаемы всякіе предметы кромѣ: 1) воспрещенныхъ вообще къ пересылкѣ по почтѣ (см. выше), 2) имѣющихъ обращеніе въ Россіи кредитныхъ билетовъ и 3) всякаго рода письменныхъ сообщеній имѣющихъ характеръ текущей и личной переписки. Въ посылкахъ со звонкой монетой никакого другого вложенія не допускается.

Посылки могутъ быть «*съ объявленной цѣнностью*» (страховыя) или «*безъ цѣны*». Со звонкой монетой—обязательно съ объявленной цѣнностью. Внутреннія посылки «*безъ цѣны*» могутъ быть подаваемы *заказными*.

Цѣнность (объявляемая) не должна превышаетъ 45000 руб. Оцѣнка вложенія—по правиламъ для писемъ съ объявленной цѣнностью (см. выше).

Посылки принимаются на почту *закрытыми*, кромѣ посылокъ со звонкой монетой, которая обязательно подаются открытыми, для перечета вложенія.

Вѣсъ посылокъ не долженъ превышать 3 пудовъ, а со звонкой монетой—60 фун.

Размѣръ—не болѣе: въ длину 28 в., ширину 9 в., въ вышину 7½ в.; или въ длину 22 в., въ ширину 12 в., въ вышину 11 в.; или въ длину 13½ в., въ ширину 13½ в., въ вышину 13½ в.

Задѣлка должна быть прочной и плотной, въ особенности на дальнія разстоянія. Почт.-тел. вѣд. ни за какой вредъ вложенія посылки происшедшей отъ задѣлки, не отвѣчаетъ. Допускается задѣлка: 1) въ ящики, боченки и т. п., сдѣланные изъ досокъ одинаковой толщины и качества, 2) въ однородную по качеству и цвѣту кожу, клеенку, холстъ или другую ткань, зашитыя одинаковыми по цвѣту и качеству нитками или бичевками. Посылки, *неудовлетворяющія* этимъ условіямъ задѣлки, на почту не принимаются, за исключеніемъ: а) посылокъ «безъ цѣны» вѣсомъ до 1 пуда, которыя могутъ быть задѣланы въ ящики или коробки изъ прочнаго картона, б) посылокъ вѣсомъ до 7 ф., какъ цѣнныхъ, такъ и безъ цѣны, пересылаемыхъ только по жел. дор. или на пароходахъ, которыя кромѣ картонной, могутъ быть даже и въ плотной бумажной задѣлкѣ, или пересылаться совсѣмъ безъ задѣлки,—въ бандерольной укупоркѣ изъ клеенки или плотнаго холста. *швы* на посылкахъ съ объявлен. цѣн. могутъ быть опечатаны печатями отправителя.

Перевязка дѣлается крестообразно и на узелъ (крѣпкой бичевкой, соотвѣтствующей величинѣ посылки), настолько туго, чтобы перевязка плотно прилегала къ обо-

лочкѣ. Концы перевязки на посылкахъ безъ цѣны могутъ быть отправителемъ запломбированы или опечатаны; на цѣнныхъ посылкахъ они должны быть опломбированы, или опечатаны печатью почтоваго учрежденія. Платы за это не взимается.

Безъ перевязки могутъ быть подаваемы *только посылки безъ цѣны*, задѣланныя въ деревянные ящики, или зашитыя въ ткань, клеенку или кожу.

Посылки со звонкой монетой могутъ быть задѣланы: а) въ узлы изъ кожи, б) въ узлы и холста, клеенки или парусины, в) прочные боченки, обтянутые желѣзными обручами, г) прочные деревянные ящики, на шипахъ, д) толстыя доски съ углубленіями для монетъ.

Сопроводительные адреса, при которыхъ посылки подаются на почту, различаются по цвѣту: *розовые*—для посылокъ безъ цѣны, *бѣлые*—для посылокъ съ объявл. цѣн., *желтые*—съ наложеннымъ платежемъ. Розовые и бѣлые продаются на почтѣ по 1 коп. за два бланка, а желтые по 1 коп. за штуку. Допускаются бланки частнаго изготовленія, съ соблюденіемъ правилъ, указанныхъ для бланковъ переводныхъ билетовъ (см. выше). Сопроводительные адреса заполняются надписями сообразно сдѣланнымъ на бланкахъ указаніямъ. На сопров. адр. *заказныхъ* посылокъ надписывается «з а к а з н а я».

Вѣсовой сборъ за пересылку посылокъ взимается по пояснымъ таксамъ, причемъ, по вѣсу, посылки подраздѣляются на 4 категоріи; первыя три: до 2 ф., отъ 2 до 7 ф. и отъ 7 до 12 ф. считаются *«маловѣсными»;* плата за нихъ взимается независимо отъ точнаго вѣса, въ слѣдующемъ размѣрѣ:

	Маловѣсныя посылки.			4-я категорія свыше 12 ф.
	1-я категорія до 2 фунт.	2-я категорія отъ 2 до 7 ф.	3-я категорія отъ 7 до 12 ф.	
Въ предѣлахъ:				За первые 12 ф. по таксамъ 3-й категоріи, а за остальной вѣсъ, съ каждаго фунта, или части фунта взимается дополнительная плата, по приведенному ниже расчету. (См. пункты А и Б ниже).
I-го *пояса*—Европейская Россія съ Закавказьемъ (и Финляндія)	25 коп.	— р. 45 к.	— р. 65 к.	
II-го *пояса*—Западная Сибирь и Туркестанскій край (губ. и обл.: Акмолинская, Закаспійская, Самаркандская, Семипалатинская, Семирѣченская, Сыръ-Дарьинская, Тобольская, Томская, Тургайская и Ферганская).....	35 »	— » 65 »	— » 95 »	
III-го *пояса* — Восточная Сибирь (губ. и обл.: Амурская, Енисейская, Забайкальская, Иркутская, Приморская, Камчатская, Якутская, Сахалинская и русскія почтовыя учрежденія въ Маньчжуріи)	45 »	— » 85 »	1 » 25 »	
Изъ одного пояса въ сосѣдній	45 »	— » 85 »	1 » 25 »	
Черезъ одинъ поясъ	65 »	1 » 25 »	1 » 85 »	

А) въ предѣлахъ одной губерніи или области Европейской Россіи и въ областяхъ: Закаспійской, Самаркандской, Сыръ-Дарьинской и Ферганской,—по 5 к.; въ остальныхъ губ. и обл. Азіатской Россіи и между русскими почт. учр. Маньжуріи—по 10 к.;

Б) между пунктами, находящимися въ разныхъ губерніяхъ—по дѣйствительному разстоянію между ихъ губернскими городами:

	до 500 верстъ	.....	5 к.
свыше 500 верстъ	» 1000 »	.....	10 »
» 1000 »	» 2000 »	.....	20 »
» 2000 »	» 3000 »	.....	25 »
» 3000 »	» 4000 »	.....	30 »
» 4000 »	на всякое разстояніе	.....	35 »

Б. *Посылки, адресуемыя заграницу.* Международными *маловѣсными* посылками (collis postaux) считаются не превышающія вѣсомъ 5 килогр. (12 ф. и неполныхъ 7 лотовъ), а размѣромъ 60 сант. (13½ в.) въ каждую сторону.

Обыкновенными посылками (collis de messagerie) считаются всякія, почему либо не подходящія къ перечисленнымъ выше условіямъ.

Заграничныя посылки вообще могутъ быть цѣнными или безъ цѣны, но въ нѣкоторыя страны принимаются только тѣ или другія, что указанно въ обоихъ спискахъ (прилож.№№20 и 21 къ П. П. Ч.), равно какъ предѣльные для разныхъ странъ размѣры объявленія цѣнности.

Collis postaux со вложеніемъ денегъ въ монетѣ, золотыхъ и серебр. вещей и др. драгоц. предметовъ могутъ быть подаваемы только съ объявленіемъ цѣны (въ страны, допускающія таковое).

Цѣнность должна быть объявляема въ русскихъ деньгахъ (можно и съ копѣйками).

Съ наложеннымъ платежемъ допускается обмѣнъ международныхъ посылокъ только съ Германіей и Австріей.

Праздничные дни въ почтовыхъ учрежденіяхъ.

Почтовыя операціи вовсе не производятся:

1) Въ день Новаго Года (1 Января), 2) въ первый день Св. Пасхи, 3) въ день Благовѣщенія Пресвятой Богородицы (25 Марта), 4) въ день Тезоименитства Государя Императора (6 Декабря) и 5) въ первый день Рождества Христова (25 Декабря).

Почтовыя операціи производятся въ теченіе двухъ часовъ:

А) Во всѣ воскресные дни.

Б) Въ слѣдующіе праздничные и табельные дни:

1) Богоявленія (6 Января), 2) Срѣтеніе Господня (2 Февраля), 3) Перенесенія мощей Св. Николая Чудотворца (9 Мая), 4) Свящ. Коронованія Ихъ Императорскихъ Величествъ (14 Мая), 5) Св. Апостоловъ Петра и Павла (29 Іюня), 6) Преображенія Господня (6 Августа), 7) Успенія Пресвятой Богородицы (15 Августа), 8) Усѣкновенія Главы Св. Іоанна Предтечи (29 Августа), 9) Рождества Пресвятой Богородицы (8 Сентября). 10) Воздвиженія Креста Господня (14 Сентября), 11) Св. Іоанна Богослова (26 Сентября), 12) Покрова Пресвятой Богородицы (1 Октября), 13) Казанской Божьей Матери (22 Октября), 14) Введеніе во храмъ Пресвятой Богородицы (21 Ноября), 15) Во второй и третьей дни Рождества Христова (26 и 27 Декабря), 16) Въ субботу Сырной недѣли, 17) Въ пятницу и субботу Страстной недѣли, 18) Во второй день Св. Пасхи, 19) Въ день Вознесенія Господня. 20) Въ день Св. Троицы, 21) Въ Духовъ день, 22) Тезоим. Государыни Императрицы Александры Феодоровны (23 Апр.), 23) Рожденія Государя Императора (6 Мая), 24) Рожд. Государыни Императриц Александры Феодоровны (25 Мая), 25) Тезоимен. Государыни Императрицы Маріи Феодоровны (22 Іюля), 26) Рожденія Наслѣдника Цесаревича (30 Іюля), 27) Тезоименитства Наслѣдника Цесаревича (5 Октября), 28) Восшествія на престолъ Государя Императора (21 Октября), 29) Рожд. Государыни Императрицы Маріи Феодоровны (14 Ноября).

Телеграфъ.

Телеграмы принимаются, какъ на правительственныхъ, такъ и на желѣзнодорожныхъ телегр. станціяхъ ежедневно, не исключая праздниковъ въ назначенные часы. Въ С.-Петбургѣ и Москвѣ, на главной станціи телеграммы принимаются во всякое время дня и ночи. Подлинныя телеграммы должны быть написаны четко, понятно и не должны содержать въ себѣ неупотребительныхъ въ языкѣ словосочетаній или оборотовъ и сокращеній. Въ началѣ телеграммы долженъ находиться адресъ получателя, а въ концѣ—подпись отправителя. Все, что отправителемъ написано въ подлинной телеграммѣ; принимается въ расчетъ при вычисленіи платы: наибольшая длина слова опредѣляется въ 15 буквъ, излишекъ считается за отдѣльное слово. Телеграммы могутъ быть по желанію отправителей и ихъ повѣренныхъ остановлены. Доставленіе

телеграммъ по адресу производится безплатно. Подателю предоставляется право отправить *срочную* телеграмму. Передъ адресомъ такой телеграммы пишется слово «срочная», которое входитъ въ счетъ словъ. *За передачу срочной телеграммы взимается втрое противъ обыкновенной.* Передача частныхъ срочныхъ телеграммъ по телеграфу желѣзныхъ дорогъ, а также передача городскихъ срочныхъ телеграммъ не допускается. Подателю предоставляется право впередъ уплатить за отвѣтъ, который онъ ожидаетъ. Телеграммы могутъ быть адресованы для храненія въ телеграфномъ учрежденіи до востребованія безъ всякой дополнительной платы. Каждыя пять цифръ считаются за слово; скобки, ковычки и другіе знаки входятъ въ счетъ словъ; подчеркнутое слово считается за два слова.

Телеграммы, посылаемыя въ сторону отъ телеграфной станціи. Если отправитель желаетъ препроводить свою телеграмму въ сторону отъ телеграфной станціи, то она можетъ быть послана заказнымъ порядкомъ, причемъ отправителемъ передъ адресомъ телеграммы дѣлается объ этомъ надпись, при чемъ дальнѣйшая пересылка оплачивается почтою—7 коп., а эстафетомъ или нарочнымъ—согласно указателю, которымъ снабжены всѣ телеграфныя станціи. Въ международной корреспонденціи дѣлается отмѣтка PR и уплачивается добавочныхъ 10 коп.

Телеграммы съ нѣсколькими адресами. Если требуется одну и ту же телеграмму послать нѣсколькимъ лицамъ въ одной и то же мѣстности по разнымъ адресамъ, то за доставку каждой копіи взимается по 20 коп., а всѣ адреса включаются въ число тарифныхъ словъ. Городскія телеграммы такого рода не принимаются.

Телеграммы вслѣдъ. Если телеграмма не застала на мѣстѣ жительства того лица, какому она адресована, то она можетъ быть послана *вслѣдъ* на новое мѣсто жительства того лица и т. д. Для этого на телеграммѣ дѣлается помѣтка FS (передать вслѣдъ). Плата за это взимается съ того лица, кому телеграмма адресована, а съ отправителя—только въ томъ случаѣ, если адресатъ не розысканъ.

Телеграмма съ оплаченной провѣркой. Если отправитель желаетъ чтобы его телеграмма во избѣжаніе искаженія словъ была провѣрена, то дѣлается надпись: *провѣрка оплачена* (въ междунар. TS), и за это вносится $^1/_4$ стоимости телеграммы.

Извѣщеніе о доставленіи телеграммы. Если отправитель желаетъ, чтобы его увѣдомили о времени, когда его адресатъ получилъ телеграмму, то надписываетъ: «извѣщеніе о доставленіи оплачено» (въ международныхъ CR), и за это взимается дополнительная плата за 10 словъ.

Телеграмма съ оплаченнымъ отвѣтомъ. За впередъ оплаченный отвѣтъ на телеграмму взимается плата за то число словъ, которое отправителемъ обозначено На телеграммѣ дѣлается надпись: *отвѣтъ хо* (или 15 или 20, однимъ словомъ, сколько желаетъ отправитель) *оплаченъ*, а въ международныхъ—RP 10, причемъ всѣ эти слова и цифры входятъ въ число тарифныхъ словъ. Крайній срокъ подачи отвѣта 6 недѣль.

Примѣчанія къ тарифу международной телеграфной корреспонденціи.

Сокращенія въ международной телеграфной корреспонденціи приняты слѣдующія: PP—poste payee (почта уплачена), PR—почтовой заказъ уплаченъ, D—срочная, RP—отвѣтъ уплаченъ, RPD—срочный отвѣтъ уплаченъ, EP—эстафета уплачена, XP—нарочный уплаченъ, FS—передать вслѣдъ, ST—служебная уплачена, TS—провѣрка уплачена. CR—извѣщеніе уплочено, MP—доставить въ собственныя руки, RO—доставить открытою.

Во внутренней телеграфной корреспонденціи сокращенія эти не допускаются.

Обмѣнъ частныхъ телеграммъ, составленныхъ въ цифрахъ или условнымъ языкомъ, допускаются въ предѣлахъ Россіи только транзитомъ; исключеніе дѣлается лишь для коммерческихъ телеграммъ на условномъ языкѣ, представляющихъ собою чисто торговыя сношенія; такія телеграммы допускаются къ пріему во всѣ страны, за исключеніемъ: Босніи, Герцеговины, Китая, Персіи, Румыніи, Сербіи, Турціи, Болгаріи, Далмаціи, Черногоріи и Итальянскихъ владѣній въ Африкѣ.

Нижеслѣдующія страны допускаютъ передачу по всѣмъ линіямъ *срочныхъ* телеграммъ: Австрія, Бельгія, Болгарія, Боснія, Герцоговина, Венгрія, Германія, Греція, Голландія, Данія, Западная Австралія, Испанія, Италія, Индія, Нидерланды, Люксембургъ, Новая Каледонія, Норвегія, Персія, Португалія, Румынія, Россія, Сербія, Сіамъ, Тасманія, Тунисъ, Турція, Франція, Черногорія, Швеція, Японія и частныя компаніи. Швейцарія допускаетъ передачу только транзитныхъ срочныхъ телеграммъ. Великобританія допускаетъ срочныя телеграммы только транзитомъ, но передаетъ ихъ въ разрядѣ обыкновенныхъ частныхъ телеграммъ.

Въ телеграммахъ, адресуемыхъ въ города Америки, слѣдуетъ согласно правилъ телеграфной корреспонденціи, обозначать наименованіе штата; въ противномъ случаѣ отвѣтственности за недоставленіе телеграммы падаетъ на отправителя.

Пріемъ телеграммъ съ нѣсколькими адресами въ Америку не допускается.

Такса телеграфныхъ сборовъ.

Плата за телеграммы. За каждую депешу взимается въ Европейской и Азіатской Россіи 15 коп. (къ Европейской Россіи причисляется и Кавказъ), въ Финляндіи же—12½ коп. Кромѣ сего за каждое слово въ телеграммѣ взимается, какъ въ предѣлахъ Европейской и Азіатской Россіи, такъ и въ корреспонденціи, переходящей изъ Европейской Россіи въ Азіатскую или обратно—5 коп. Съ кореспонденціи, обмѣниваемой въ Финляндіи, за каждое слово 2½ коп. Съ городской корреспонденціи взимается по 1 коп. за каждое слово и 15 коп. подепешной платы. Провѣрка депеши оплачивается ¼ частью платы обыкновенной депеши. Заграничныя телеграммы оплачиваются только по числу словъ. Письма и телеграммы—2 коп. за слово и по 10 к. за телеграмму введены пока между С.-Петербургомъ, Варшавой, Либавой, Одессой, и Ростовомъ н Д.

Извлеченія изъ тарифа международной телеграфной корреспонденціи.

Государства.	Плата за слово.
Австралія	— р. 98 к.
Австро-Венгрія	— » 11 »
Алжиръ	— » 15 »
Аргентина	1 » 56 »
Бельгія	— » 14 »
Болгарія	— » 9 »
Боснія и Герцоговина	— » 16 »
Бразилія	1 » 48 »
Великобританія	— » 18 »
Германія и Гельголандъ	— » 11 »
Греція	— » 25 »
Данія	— » 14 »
Египетъ (сѣв. Каира)	— » 47 »
Египетъ (къ югу отъ Каира)	— » 53 »
Индія	— » 74 »
Испанія	— » 20 »
Италія (черезъ Австрію)	— » 17 »
Китай	— » 75 »
Корея	1 » 31 »
Люксембургъ	— » 16 »
Мексика	— » 98 »
Нидерланды	— » 14 »
Новая Зеландія	— » 97 »
Норвегія	— » 15 »
Персія (сѣв. Тагерана)	— » 24 »
Персія (южн. Тагерана)	— » 36 »
Перу	2 » 49 »
Португалія	— » 21 »
Румынія	— » 8 »
Сербія	— » 9 »
Сіамъ	1 » 58 »
С.-А. Соединенные Штаты	— » 73 »
Трансваль	1 » 17 »
Турція	— » 25 »
Франція и Корсика	— » 13 »
Черногорія	— » 16 »
Чили	1 » 56 »
Швейцарія	— » 16 »
Швеція	— » 12 »
Японія	1 » 31 »

Сравнительная таблица времени:

Когда въ С.-Петербургѣ 12 часовъ дня,—въ:

Архангельскѣ	12	ч.	33	м.	д.
Астрахани		»	11	»	»
Асхабадѣ	1	»	42	»	»
Баку	1	»	18	»	»
Батумѣ	12	»	35	»	»
Благовѣщенскѣ	6	»	29	»	в.
Варшавѣ	11	»	23	»	у.
Вильнѣ	11	»	40	»	»
Владивостокѣ	6	»	46	»	в.
Владикавказѣ	12	»	58	»	д.
Гельсингфорсѣ	11	»	40	»	у.
Екатеринославѣ	12	»	10	»	д.
Иркутскѣ	4	»	56	»	в.
Казани	1	»	16	»	д.
Кіевѣ	12	»	1	»	»
Красноярскѣ	4	»	10	»	в.
Кяхтѣ	5	»	6	»	»
Ляоянѣ	6	»	11	»	»
Москвѣ	12	»	29	»	д.
Мукденѣ	6	»	12	»	в.
Нижнемъ-Новгородѣ	12	»	56	»	д.
Николаевскѣ на Амурѣ	7	»	22	»	в.
Новокіев. з. Посьета	6	»	41	»	»
Новороссійскѣ	12	»	30	»	»
Новочеркасскѣ	12	»	39	»	в.
Одессѣ	12	»	2	»	»
Омскѣ	2	»	52	»	»
Петропавловскѣ (Камч.)	8	»	34	»	»
Портъ-Артурѣ	7	»	22	»	»
Ригѣ	11	»	35	»	у.
Самарѣ	1	»	19	»	д.
Сахалинѣ, п. Карсаковскій	7	»	31	»	в.
Семипалатинскѣ	3	»	20	»	д.
Томскѣ	4	»	39	»	д.
Харбинѣ	6	»	26	»	»
Харьковѣ	12	»	24	»	д.
Царицынѣ	12	»	57	»	»
Цицикарѣ	6	»	14	»	в.
Челябинскѣ	2	»	4	»	д.
Читѣ	5	»	33	»	в.
Якутскѣ	6	»	38	»	»
Ярославлѣ	12	»	38	»	д.

Распредѣленіе и наименованіе горныхъ округовъ.

I. Западно-Сибирская горная область.

1. *Степной-Сѣверный* горный округъ. Въ составъ его входятъ: Тобольская губернія (кромѣ Березовскаго и Тюменскаго уѣздовъ), Акмолинская область и Павлодарскій и Каркалинскій уѣзды Семипалатинской области. Мѣстопребываніе Окружнаго Инженера г. Омскъ.

2. *Степной-Южный* горный округъ. Въ составъ его входятъ: Семипалатинская

область (за исключеніемъ Павлодарскаго и Каркалинскаго уѣздовъ) и вся Семирѣченская область. Мѣстопребываніе Окружнаго Инженера г. Семипалатинскъ.

3. *Алтайскій* горный округъ. Въ составъ его входятъ: Кузнецкій и Бійскій уѣзды Томской губерніи. Мѣстопребываніе Окружнаго Инженера г. Барнаулъ.

4. *Томскій* горный округъ. Въ составъ его входятъ: Томская губернія (за исключеніемъ Кузнецкаго и Бійскаго уѣздовъ). Мѣстопребываніе Окружнаго Инженера г. Томскъ.

5. *Минусинскій* горный округъ. Въ составъ его входятъ: Минусинскій уѣздъ и Усинскій пограничный округъ Енисейской губерніи. Мѣстопребываніе Окружнаго Инженера г. Минусинскъ.

6. *Красноярско-Ачинскій* горный округъ. Въ составъ его входятъ: Ачинскій, Красноярскій и Канскій уѣзды Енисейской губерніи (за исключеніемъ Бирюсинской системы). Мѣстопребываніе Окружнаго Инженера г. Красноярскъ.

7. *Енисейскій* горный округъ. Въ составъ его входятъ: Енисейскій уѣздъ и Туруханскій край Енисейской губерніи. Мѣстопребываніе Окружнаго Инженера г. Енисейскъ.

II. Восточно-Сибирская горная область.

1. *Ангарскій* горный округъ. Въ составъ его входятъ: Бирюсинская система Канскаго уѣзда Енисейской губерніи и Нижнеудинской, Балаганскій, Иркутскій и Верхоленскій уѣзды Иркутской губерніи. Мѣстопребываніе Окружнаго Инженера и его Помощника г. Иркутскъ.

2. *Витимскій* горный округъ. Въ составъ его входятъ: Киренскій уѣздъ Иркутской губерніи, за исключеніемъ части его, ограниченной теченіемъ р. Лены отъ ст. Жербовки до устья р. Витима, отсюда водораздѣломъ между бассейнами послѣдней рѣки и р. Б. Патома, до пересѣченія съ границею между Иркутской губерніей и Олекминскимъ округомъ Якутской области, и далѣе тою же границею до ст. Жербовки на р. Ленѣ и часть отнесеннаго къ Иркутской губерніи Олекминскаго золотопромышленнаго района, Якутской области (Собр. узакон. 1899 г. ст. 467), заключающая въ себѣ бассейны правыхъ притоковъ Средняго и Нижняго Витима, начиная отъ р. р. Б. Угурена, а также бассейнъ р. Анангры, лѣваго притока р. Б. Патома.

Границы сего округа: на сѣверѣ граница между Киренскимъ уѣздомъ Иркутской губерніи и Вилюйскимъ округомъ Якутской области; на востокѣ—граница Киренскаго уѣзда на югъ до ст. Жербовки, затѣмъ, теченіе р. Лены до устья р. Витима, отсюда на юго-востокъ водораздѣлъ между бассейнами р.р. Нижняго Витима и Б. Патома къ устью р. Анангры, лѣваго притока Б. Патома; затѣмъ водораздѣлъ между р. Анангрой и верхнимъ теченіемъ Б. Патома; и, далѣе, на юго-востокъ водораздѣлъ между бассейнами правыхъ притоковъ Витима и лѣвыхъ Олекмы до встрѣчи съ водораздѣломъ между бассейнами р. Чары и правыхъ притоковъ средняго Витима; на югѣ послѣдній водораздѣлъ на западъ, по р. Б. Угурены, впадающему справа въ Витимъ; отсюда сѣверная граница Баргузинскаго уѣзда Забайкальской области, и далѣе сѣверная же граница Ангарскаго горнаго округа до встрѣчи съ восточною границею Енисейской губерніи; на западѣ граница между Иркутской и Енисейской губерніями. Мѣстопребываніе Окружнаго Инженера Успенскій пріискъ бывш. «К° Промышленности».

3. *Олекминскій* горный округъ. Въ составъ его входятъ: часть Киренскаго уѣзда Иркутской губерніи, не вошедшая въ Витимскій горный округъ и Олекминскій округъ Якутской области, за исключеніемъ частей его, вошедшихъ въ Западно-Забайкальскій Восточно-Забайкальскій и Витимскій горные округа.

Границы сего округа: на сѣверѣ теченіе р. Лены отъ ст. Жеребовки до восточной границы Олекминскаго округа Якутской области; на востокѣ—границы послѣдняго округа на югѣ, до встрѣчи съ хребтомъ, образующимъ тѣснину Олекмы у Кудуликана; на югѣ,—означенный выше хребетъ, на западъ—до встрѣчи съ восточною границею Витимскаго горнаго округа и на западѣ—восточная граница послѣдняго.
Мѣстопребываніе Окружнаго Инженера и его помощника на Тихо-Задонскомъ пріискѣ «Ленскаго Товарищества».

4. *Западно-Забайкальскій* горный округъ. Въ составъ его входятъ: Баргузинскій, Верхнеудинскій, Селенгинскій и Троицкосавскій уѣзды Забайкальской области и часть Олекминскаго округа Якутской области, заключающая въ себѣ бассейны правыхъ притоковъ р. Витима и ограниченная: съ юго-запада сѣверо-запада—среднимъ теченіемъ р. Витима, отъ устья р. Кареньги до впаденія въ него р. Б. Угуренъ, отъ устья его до истоковъ и далѣе; съ сѣвера же, сѣверо-востока и юго-востока—

хребтомъ горъ, служащихъ водораздѣломъ между бассейнами притоковъ р. Витима—Калакара, Калара и Куанды и р. Олекмы. Мѣстопребываніе Окружнаго Инженера г. Верхнеудинскъ.

5. *Восточно-Забайкальскій* горный округъ. Въ составъ его входятъ: Амурскій участокъ, приграниченный къ Нерчинскому округу, Нерчинско-Заводскій- Нерчинскій Читинскій и Акшинскій уѣзды Забайкальской области и часть Олекминскаго округа Якутской области, заключающая въ себѣ бассейнъ р. Олекмы отъ верховьевъ до впаденія р. удуликана. Мѣстопребываніе Окружнаго Инженера г. Нерчинскъ.

6. *Амурскій* горный округъ. Въ составъ его входятъ: часть Амурской области, ограниченная: на югѣ теченіемъ р. Амура отъ устья р. Амазара до восточной границы Амурской области; на востокѣ границею между Амурскою и Приморскою областями до водораздѣла между притоками верхнихъ теченій р.р. Уньмы (Урми, Тунгузки) и Амгуни; на сѣверѣ—послѣднимъ водораздѣломъ на юго-западъ, а затѣмъ, на сѣверо-западъ, водораздѣломъ между бассейнами верхняго теченія Амгуни и рч. Тырмы лѣваго притока Буреи, до устья р. Домниканъ, впадающей слѣва же въ Бурею, отсюда по тому же направленію къ устью рч. Бысы, лѣваго притока р. Селенджи, далѣе къ устью р. Дугды, впадающей вправо въ рч. Нору, отсюда на юго-западъ, пересѣкая рч. Дэнъ, при впаденіи въ нее рч. Дамбырѣ, къ устью р. Уркана, праваго притока р. Зеи, съ сѣверо-запада водораздѣлъ между р.р. Урканомъ и Гилюемъ до западной границы Амурской области; на западѣ границей между Амурской и Якутской областями до границы между Амурской и Забайкальской областями, а затѣмъ водораздѣломъ между лѣвыми притоками р. Амура-Урка (Уръ) и Амазаръ до устья послѣдняго. Мѣстопребываніе Окружнаго Инженера г. Благовѣщенскъ.

7. *Зейскій* горный округъ. Въ составъ его входятъ: части Амурской и Якутской областей, ограниченныя: на югѣ сѣверной границей Амурскаго горнаго округа отъ восточной границы Восточно-Забайкальскаго горнаго округа до устья рч. Дугды, впадающей въ р. Нору, и далѣе на сѣверо-востокъ до границы Приморской области; на востокѣ границей между Амурскою и Приморскою областями, а затѣмъ на сѣверо-востокъ границей Приморской и Якутской областей до водораздѣла между рч. Маей и Учуромъ, далѣе этимъ водораздѣломъ на сѣверо-западъ; на сѣверъ—продолженіемъ водораздѣла между Маей и Учуромъ до впаденія въ Учуръ рч. Коныма, теченіемъ его послѣдняго до его истоковъ, отсюда линіей, идущей черезъ устье р. Чуги, лѣваго притока Алдана, и далѣе на западъ до границы Олекминскаго округа Якутской области; на западѣ границей Олекминскаго округа до встрѣчи съ сѣверною границей Амурскаго горнаго округа, Мѣстопребываніе Окружнаго инженера и его помощника г. Зея, на р. Зеѣ.

8. *Буреинскій* горный округъ. Въ составъ его входятъ: части Амурской и Приморской областей, ограниченныя: на югѣ—сѣверной границей Амурскаго горнаго округа отъ устья рч. Дугды до границы между Амурской и Приморской областями; на востокѣ—послѣдней границей на сѣверо-западъ и далѣе къ Приморской области до устья рч. Половинной, впадающей слѣва въ р. Удъ, отсюда по тому же направленію до границы между Приморской и Якутской областями; на сѣверѣ—послѣдней границей на юго-западъ; на западѣ—границей между Амурской и Приморской областями и далѣе на юго-западъ до устья рч. Дугды. Мѣстопребываніе Окружнаго Инженера Жедринскій пріискъ Амурскаго Общества (или Воскресенскій пріискъ «Ельцовъ и Левашевъ»); Помощника Окружнаго Инженера—Софійскій пріискъ «Ниманской К-о».

9. *Приморскій* горный округъ. Въ составъ его входитъ вся сѣверная часть Приморской области, начиная отъ линіи, идущей отъ устья р. Уссури по водораздѣльному хребту Хехцырь и долѣе на сѣверъ по хребту Сихотэ-Алинъ до верховьевъ р. Тумнина (Туиджи), впадающаго въ татарскій проливъ, близъ Императорской гавани, оставляя къ югу весь бассейнъ этой рѣки, за исключеніемъ части бассейна р. Уда, вошедшей въ Буреинскій горный округъ. Мѣстопребываніе Окружнаго Инженера г. Николаевскъ.

10. *Уссурійскій* горный округъ. Въ составъ его входитъ весь Уссурійскій край, южнѣе границы предыдущаго (Приморскаго) горнаго округа, а также островъ Сахалинъ и др., прилежащіе острова. Мѣстопребываніе Окружнаго Инженера г. Владивостокъ, Помощника его—постъ Александровскій на островѣ Сахалинѣ (Сахалинск. обл.).

Перечень горно-полицейскихъ округовъ.

Томское Горное Управленіе.

1. *Маріинскій округъ.* Въ составъ его входятъ золотые пріиски Томскаго и Маріинскаго уѣздовъ, Томской губерніи.

Мѣстопребываніе исправника—село Тисуль, Маріинскаго уѣзда.

2. *Алтайскій округъ.* Въ составъ его входятъ золотые пріиски въ Алтайскомъ округѣ вѣдѣнія Кабинета ЕГО ИМПЕРАТОРСКАГО ВЕЛИЧЕСТВА.

Мѣстопребываніе исправника—г. Бійскъ.

3. *Сѣверно-Енисейскій округъ.* Въ составъ его входятъ пріиски сѣверной части Енисейской системы.

Мѣстопребываніе Исправника—зимою г. Енисейскъ, лѣтомъ—Николаевскій пріискъ К-о Бенардаки по рч. Енашимо.

4. *Южно-Енисейскій округъ.* Въ составъ его входятъ пріиски южной части Енисейской системы.

Мѣстопребываніе Исправника—Степановскій пріискъ по рч. Шаулкону.

5. *Красноярско-Канскій округъ.* Въ составъ его входятъ всѣ золотые пріиски Красноярскаго и Канскаго уѣздовъ, Енисейской губерніи.

Мѣстопребываніе Исправника—г. Красноярскъ.

6. *Ачинскій округъ.* Въ составъ его входятъ пріиски въ Ачинскомъ уѣздѣ Енисейской губерніи.

Мѣстопребываніе Исправника—с. Покровское (улусъ Чебаки), Ачинскаго уѣзда.

7. *Минусинскій округъ.* Въ составъ его входятъ пріиски въ Минусинскомъ уѣздѣ, Енисейской губерніи, а также пріиски, находящіяся по системамъ рѣкъ Систекема и Ута и правой сторонѣ рч. Кантигиря Усинскаго пограничнаго округа.

Мѣстопребываніе исправника—г. Минусинскъ.

Примѣчаніе. Пріиски Акмолинской и Семипалатинской областей находятся въ вѣдѣніи мѣстныхъ уѣздныхъ начальниковъ.

Иркутское Горное Управленіе.

1. *Бирюсинскій округъ.* Въ составъ его входятъ пріиски Бирюсинской системы.

Мѣстопребываніе Исправника: лѣтомъ—одинъ изъ пріисковъ Бирюсинской системы, зимою—село Рыбинское, Канскаго уѣзда, Енисейской губерніи.

2. *Витимскій округъ.* Въ составъ его входятъ: Киренскій уѣздъ Иркутской губерніи, за исключеніемъ части его, ограниченной теченіемъ р. Лены отъ ст. Жербовки до устья р. Витимы, отсюда водораздѣломъ между бассейнами послѣдней рѣки и р. Б. Патома до пересѣченія съ границей между Иркутской губерніи и Олекминскимъ округомъ Якутской области и далѣе тою же границею до ст. Жербовки по р. Ленѣ и часть отнесеннаго къ Иркутской губерніи Олекминскаго золотопромышленнаго района Якутской области (Собр. узак. 1899 г. ст. 467), заключающая въ себѣ бассейны правыхъ притоковъ Средняго и Нижняго Витима, начиная отъ р. Б. Патома, а также бассейнъ р. Анангры, лѣваго притока Б. Патома.

Мѣстопребываніе Исправника—городъ Бодайбо, Киренскаго уѣзда, Иркутской губерніи.

3. *Баргузинскій округъ.* Въ составъ его входятъ пріиски въ уѣздахъ: Баргузинскомъ, Верхнеудинскомъ, по системѣ р. Курбы и Селенгинскомъ по Прибайкальскому тракту, Забайкальской области, и юго-западная часть Олекминскаго округа, Якутской области, отнесенная къ Западно-Забайкальскому горному округу.

Мѣстопребываніе исправника—г. Баргузинъ.

4. *Шилкинско-Аргунскій округъ.* Въ составъ его входятъ: Амурскій участокъ, приграниченный къ Нерчинскому округу вѣдѣнія Кабинета ЕГО ИМПЕРАТОРСКАГО ВЕЛИЧЕСТВА, Нерчинско-Заводскій, Нерчинскій, Читинскій, и Акшинскій уѣзды, Забайкальской области и часть Олекминскаго округа, Якут-

ской области, заключающая въ себѣ бассейнъ верхняго теченія р. Олекмы до впаденія р. Кудуликана.

Мѣстопребываніе Исправника—г. Чита, Забайкальской области.

5. *Зейскій округъ.* Въ составъ его входятъ: система верхняго теченія р. Зеи, ограниченная съ юга и юго-востока водораздѣломъ между р.р. Урканомъ и Гилюемъ. затѣмъ отъ устья Уркана линіею, пересѣкающею рч. Денъ при впаденіи въ нее рч. Дамбыръ и идущею далѣе на сѣверо-востокъ до границы между Амурской и Приморской областями, пересѣкая р. Нору при впаденіи въ нее р. Дугды.

Къ этому же округу относится и система р. Верхняго Алдана, Якутской области, присоединенная къ Зейскому горному округу, а также пріиски по рч. Чагаяну—лѣвому притоку Зеи, Амурскаго горнаго округа.

Мѣстопребываніе исправника—г. Зея.

6. *Буреинскій округъ.* Въ составъ его входятъ: а) бассейнъ р. Селемджи, за исключеніемъ верхняго бассейна р. Норы (относящагося къ Зейскому округу); б) бассейнъ верхняго теченія р. Буреи вверхъ отъ ея притока Додьникана; в) бассейнъ верхняго теченія р. Амгуни (Амурской области) и пріиски вошедшей въ составъ Буреинскаго горнаго округа части бассейна р. Уда въ Приморской области.

Мѣстопребываніе Исправника—Покровскій пріискъ К° «Ельцевъ и Левашевъ» на Селемджѣ у Экимчана.

7. *Приморскій округъ.* Въ составъ его входятъ: бассейнъ р. Амгуни въ предѣлахъ Приморской области и часть Удскаго уѣзда съ пріисками на сѣверъ отъ Амура.

Мѣстоприбываніе Исправника—г. Николаевскъ на Амурѣ.

Золотопріисковые районы, не входящіе въ границы перечисленныхъ округовъ, оставляются въ вѣдѣніи чиновъ мѣстныхъ административныхъ и полицейскихъ учрежденій, а именно:

а) Пріиски Иркутскаго и Верхоленскаго уѣздовъ, Иркутской губерніи—въ вѣдѣніи мѣстныхъ земскихъ засѣдателей.

б) Пріиски Чиковской и Джалиндинской системъ—въ вѣдѣніи мѣстныхъ приставовъ 1 и 2 участковъ Троицкосавскаго уѣзда.

в) Хинганскій и Сутарскіе пріиски—въ вѣдѣніи Начальника 3 участка Амурскаго казачьяго войска.

г) Пріиски, расположенные въ части Амурской области, ограниченной съ сѣвера водораздѣломъ между рр. Урканомъ и Гилюемъ и теченіемъ Зеи, съ востока—нижнимъ теченіемъ Зеи и съ юга верхнимъ теченіемъ Амура—въ вѣдѣніи Начальника 1 участка Амурскаго казачьяго войска.

д) Пріиски, расположенные къ югу отъ р. Амура въ Приморскомъ горномъ округѣ и Уссурійскій горный округъ—въ вѣдѣніи общеуѣздной полиціи означенныхъ округовъ.

Желѣзныя дороги.

Коммерческая часть Сибирской жел. дор.

Городскія станціи—въ г.г. Томскѣ и Омскѣ и Транспортныя Конторы—въ г.г. Семипалатинскѣ, Барнаулѣ и Бійскѣ.

Для удобства лицъ, пользующихся услугами желѣзныхъ дорогъ, открыты въ гг. Томскѣ и Омскѣ городскія станціи и въ гг. Семипалатинскѣ, Барнаулѣ и Бійскѣ Транспортныя Конторы Сибирской желѣзной дороги, которыя *производятъ въ своемъ помѣщеніи въ городѣ продажу пассажирскихъ билетовъ, пріемъ и выдачу багажа и грузовъ, а равно и доставку на домъ пассажирамъ и грузохозяевамъ всякаго рода отправокъ.* Удобство публики составляетъ главную цѣль

открытія названныхъ конторъ и состоитъ въ томъ, что лицо желающее отправить или получить свой грузъ, освобождается отъ непроизводительной траты времени и хлопотъ по поѣздкѣ на желѣзнодорожную станцію и можетъ получить грузъ въ городѣ, въ помѣщеніи Городской станціи или Транспортной Конторы, или у себя на квартирѣ. Также лица, желающія заблаговременно обезпечить себѣ проѣздъ и сдать багажъ, могутъ какъ купить билетъ, гдѣ продажа таковыхъ производится, такъ и сдать багажъ въ городѣ, избѣгая этимъ путемъ лишнихъ хлопотъ передъ самымъ выѣздомъ.

Въ частности названныя конторы производятъ нижеслѣдующія операціи:

1) Продажу пассажирскихъ билетовъ въ мѣстномъ и прямомъ сообщеніи заблаговременно на поѣздъ, отправляющійся въ день, указанныя пассажиромъ, въ томъ числѣ и на скорые поѣзда, прекращая таковую продажу за 6 часовъ до времени отхода даннаго поѣзда.

2) Пріемъ пассажирскаго багажа съ доставкою такового на желѣзнодорожную станцію.

3) Доставку пассажирамъ, прибывающимъ въ г., багажа на домъ или въ гостинницы.

4) Пріемъ отправляемыхъ въ мѣстномъ или прямомъ сообщеніи грузовъ въ городскомъ своемъ помѣщеніи, или на квартирѣ или въ складѣ грузовладѣльца, съ доставкою на желѣзнодорожную станцію.

5) Выдачу прибывающихъ отправокъ въ городскомъ своемъ помѣщеніи или на квартирѣ, или складѣ грузовладѣльца.

6) Страхованіе багажа и грузовъ.

7) Выплату наложенныхъ платежей.

8) Упаковку и укладку отправляемыхъ посылокъ и товаровъ.

9) О грузахъ и посылкахъ, прибывшихъ *съ указаніемъ адреса получателя*, Городская станція немедленно увѣдомляетъ повѣстками адресатовъ.

10) О всѣхъ грузахъ, прибывающихъ на городскую станцію или въ Транспортную Контору, ежедневно въ помѣщеніи конторы вывѣшиваются объявленія.

11) О поступившихъ извѣщеніяхъ о внесеніи на станціяхъ назначенія наложенныхъ платежей Транспортная Контора увѣдомляетъ адресатовъ.

12) *Лица, желающія получить вышеупомянутыя извѣщенія о прибывшихъ грузахъ или извѣщенія о наложенныхъ платежахъ приглашаются сообщить Городской станціи или Транспортной Конторѣ точный свой адресъ въ г., гдѣ таковая станція или контора помѣщается.*

13) *Багажъ и грузы, отправляемые* на Городскую станцію или Транспортную Контору, *должны быть адресованы: такая-то Городская станція или Транспортная Контора Сибирской жел. дороги.*

14) Разсчетъ съ грузовладѣльцами Городская станція или Транспортная Контора производитъ на общихъ основаніяхъ, принятыхъ для станцій казенныхъ жел. дор., *или же по текущимъ счетамъ*, открываемымъ кліентамъ съ примѣненіемъ дѣйствующихъ на казенныхъ жел. дорогахъ правилъ и со внесеніемъ въ обезпеченіе причитающихся платежей соотвѣтственныхъ залоговъ, или наконецъ— *по кратковременнымъ текущимъ счетамъ, безъ внесенія залоговъ*. Уплата денегъ по симъ послѣднимъ счетамъ производится въ сроки не далѣе 15 дней со дня выдачи груза. Такіе счета открываются на сумму не свыше 1000 рублей каждому кліенту, кредитоспособность котораго обезпечиваетъ своевременную уплату денегъ.

15) Порядокъ дѣйствія Городской станціи или Транспортной Конторы и ея отвѣтственность передъ пассажирами и грузохозяевами опредѣляются: Общимъ уставомъ Россійскихъ желѣзныхъ дорогъ, правилами, положеніями и инструкціями, обязательными для станціи Сибирской жел. дороги. При исчисленіи и взысканіи сборовъ, причитающихся желѣзнымъ дорогамъ, Транспортная Контора руководствуется подлежащими тарифами, взимая съ лицъ, пользующихся ея услугами, плату въ вознагражденіе за свои услуги не свыше нижеслѣдующей таксы причемъ плата, указанная въ таксѣ за операціи Конторы, можетъ быть понижаема до собственныхъ расходовъ Конторы, каковыя пониженія допускаются съ разрѣшенія Начальника Коммерческой Части Сибирской жел. дороги.

16) Такса Городскихъ станцій и Транспортныхъ Конторъ.

НАИМЕНОВАНІЕ СБОРА.	Гор. станція Томскъ. Плата коп.	Гор. станція Омскъ. Плата коп.	Тр. конт. въ Семипалатинскѣ. Плата коп.	Тр. конт. въ Барнаулѣ. Плата коп	Тр. конт. въ Бійскѣ. Плата коп.
а) За продажу пассажирскихъ билетовъ 2% стоимости билета, не свыше съ каждаго билета	20	20	Продажа пассажир. билетовъ не производится.		
б) За *пріемъ багажа* въ городской станціи или изъ дома, или склада отправителя въ (чертѣ города) или выдачу прибывшаго въ конторѣ, на дому, или на складѣ получателя, за пудъ не свыше (Подъ словомъ багажъ разумѣется, какъ пассажирскій багажъ, такъ и товары, отправляемые съ пассаж. поѣздами).	2	2	Багажныхъ операцій транспортныя конторы не производятъ.		
в) За *доставку багажа* изъ Городской станціи или изъ дома, или изъ склада отправителя (въ чертѣ города) на желѣзнодорожную станцію или обратно, т. е. въ городскую станцію, на домъ или въ складъ не свыше. Но не менѣе 60 к. съ одной отправки (Томск. гор. ст. 50 к.).	5	5			
г) За *пріемъ грузовъ большой и малой скорости* въ городской станціи, Транспортной Конторѣ, или изъ дома, или изъ склада отправителя (въ чертѣ города), или выдачу прибывшаго груза въ Транспортной Конторѣ, на дому или на складѣ получателя съ пуда.	1	1	1,5	1,5	1,5
д) За доставку грузовъ большой и малой скорости изъ Городской станціи, Транспортной Конторы, или изъ дома, или склада отправителя (въ чертѣ города), на желѣзнодорожн. станцію или обратно, т. е. въ Городскую станцію или Транспортную Контору, на домъ или въ складъ, съ пуда не свыше. Но не менѣе 50 к. съ одной отправки.	3	3	3	3	3
е) За доставку лошадей, экипажей, скота—по соглашенію съ отправителемъ или получателемъ, но не свыше со штуки.					
ж) *За доставку громоздкихъ или тяжеловѣсныхъ предметовъ*—по особому соглашенію съ отправителемъ или получателемъ.	1р.50к.	1р.50к.	25 к.	25 к.	25 к.

з) *За объявленную цѣнность*—съ каждыхъ 100 руб. объявленной цѣнности и 100 верстъ пробѣга:			
За багажъ всякаго рода	1,50	—	По нормамъ, установленнымъ на сей предметъ для казен. желѣзныхъ дорогъ.
» грузы, кромѣ переименованныхъ	0,50	—	
Со свѣжихъ съѣстныхъ припасовъ, фруктовъ, растеній, мерзлаго мяса, рыбы, живности и другихъ предметовъ, подверженныхъ быстрой порчѣ и гніенію, жидкостей, животныхъ, картинъ и художественныхъ произведеній, ломкихъ и громоздкихъ предметовъ, какъ-то: неуложенной въ ящики мебели, домашней утвари, чугуннаго литья, зеркалъ, стеколъ и посуды, предметовъ, легко воспламеняющихся и опасныхъ, а также предметовъ не имѣющихъ биржевой или рыночной цѣны, перевозимыхъ какъ грузъ:			
1) При перевозкѣ пассажирскими или товаропассажирскими поѣздами	15	—	
2) При перевозкѣ большой или малой скоростью, но не менѣе 10 к. съ одной отправки, причемъ каждые начальные 100 р. и сто верстъ округляются до ста.	5	—	
и) *За комиссію по наложеннымъ платежамъ* на сумму не свыше 200 р. на отдѣльную отправку, съ каждаго рубля платежа по.. Но не ниже 10 коп. съ отдѣльной отправки.	0,5	—	По нормамъ, установленнымъ для казен. жел. дорогъ
На сумму свыше 200 р. на отдѣльную отправку съ каждаго рубля платежа по.... Но не ниже одного рубля съ отдѣльной отправки.	0,25	—	
і) *За храненіе*—не свыше нормъ, установленныхъ на сей предметъ для станцій Сибирской ж. дор.	—	—	
к) *За упаковку и укладку* посылокъ и товаровъ по дѣйствительной стоимости произведеннаго расхода	—	—	
л) *За увѣдомленіе товарохозяевъ о прибывшихъ грузахъ и извѣщеніяхъ о наложенныхъ платежахъ*—по дѣйствительной стоимости произведеннаго расхода, но не свыше увѣдомленія по городской почтѣ	—	—	
Примѣчаніе. Дополнительные сборы, причитающіеся жел. дорогамъ, взыскиваются по дѣйствующимъ тарифамъ.			

17) *Мелкія отправки.* Особенное вниманіе лицъ, пользующихся услугами желѣзныхъ дорогъ, обращается на возможность отправки *мелкихъ пачекъ по 10 фунтовъ* и со взысканіемъ платы какъ за багажъ, причемъ такіе грузы отправляются пассажирскими или товаро-пассажирскими поѣздами и будутъ доставлены получателемъ по ихъ требованію на домъ, причемъ для свѣдѣнія приводится для примѣра нижеслѣдующая стоимость доставки, напримѣръ:

НАИМЕНОВАНІЕ ГРУЗОВЪ.	До или отъ Томска.		До или отъ Омска (Семипалатинск.).		До или отъ Н. Николаевск. (Барнаулъ и Бійскъ).	
	4176 С.-Петербургъ.	3563 Москва.	3294 С.-Петербургъ.	2681 Москва.	3880 С.-Петербургъ.	3267 Москва.
	За каждые 10 фунтовъ копѣекъ:					
Всякій грузъ, кромѣ нижеуказанныхъ	140,25	126,75	122,75	105,75	134,25	120,75
Битая птица и рыба, свѣж. апельсины лимоны и др. фрукты свѣж. особо не поимен., пиво и портеръ.	73,20	64,20	61,20	52,00	69,20	60,20
Книги и учебныя пособія	52,40	46,10	44,00	37,50	49,60	43,40
Овощи огородн., грибы. зелень свѣж.. абрикосы, айва, брусника, виноградъ, земляника, груши и т. п.	34,10	30,50	29,30	25,50	32,50	28,90

Примѣчаніе. Дополнительная плата за перевозку груза водою отъ Барнаула и отъ Бійска до Ново-Николаевска и отъ Семипалатинска до Омска и обратно, взимается въ размѣрѣ, примѣрно, одинаковомъ съ частными конторами, причемъ на каждую навигацію фрахты публикуются въ сборникѣ тарифовъ.

18) *Грузы, отправляемые попудно.*

Стоимость доставки разнаго рода грузовъ въ количествѣ не менѣе одного пуда составляетъ, напримѣръ:

НАИМЕНОВАНІЕ ГРУЗОВЪ.	До или отъ Томска.		До или отъ Омска (Семипалатинск.).		До или отъ Н.-Николаевск. (Барнаулъ и Бійскъ).	
	4176 С.-Петербургъ.	3563 Москва.	3294 С.-Петербургъ.	2681 Москва.	3880 С.-Петербургъ.	3267 Москва.
	За пудъ копѣекъ:					
При перевозкѣ **большою скоростью** на всякіе грузы . . .	467,60	406,20	379,40	312,67	438,00	375,60
Малою скоростью.						
Чай, мануфактура, благовонный товаръ, обувь, бакалейный и гастрономическій, аптекарскій, москательный и т. п., таксируемый по I кл. тарифа . . .	211,00	193,95	186,50	169,45	202,75	185,73

По вышеупомянутой таксѣ дополнительные сборы: нагрузка и выгрузка 0,33, взвѣшиваніе 0,25, станціонные расходы 0,70 и другіе на общемъ основаніи.

Примѣчаніе. Дополнительная плата за перевозку груза водою отъ Барнаула и отъ Бійска до Ново-Николаевска и отъ Семипалатинска до Омска и обратно, взимается въ размѣрѣ, примѣрно, одинаковомъ съ частными конторами, причемъ на каждую навигацію фракты публикуются въ сборникѣ тарифовъ.

19) *Транспортныя Конторы и Городскія станціи* имѣются въ настоящее время во многихъ нижепоименованныхъ городахъ, и лицамъ, желающимъ облегчить получателямъ своихъ отправокъ принятіе груза, надлежитъ всякія свои посылки и отправки адресовать на таковыя конторы или станціи, съ указаніемъ точнаго адреса получателя, въ каковомъ случаѣ, безъ всякихъ хлопотъ со стороны адресатовъ, отправки будутъ послѣднимъ доставляемы на домъ.

Алфавитный списокъ городскихъ станцій, транспортныхъ конторъ и коммерческихъ агентствъ Россійскихъ желѣзныхъ дорогъ, съ указаніемъ желѣзнодорожныхъ станцій, черезъ которыя городскія станціи участвуютъ въ прямомъ сообщеніи.

Мѣстонахожденіе городской станціи (г. с.), транспортной конторы (т. к.) или коммерческаго агентства (к. а.).	Фирма дороги, которой принадлежитъ городская станція, транспортная контора или коммерческое агентство.	Желѣзнодорожныя станціи, черезъ которыя городская станція участвуетъ въ прямомъ сообщеніи.
г. Архангельскъ .... г. с.	М.-Яр.-Арх.	Архангельск. М.-Яр.-Арханг.
» Астрахань ..... т. к.	Ряз.-Урал.	Саратовъ (Увекъ). Покровская Слобода и Камышинъ. Ряз.-Уральск.
» Астрахань ..... т. к.	Юго-Вост.	Царицынъ. Волжская и Соляная пр. Юго-Вост.
» Асхабадъ ..... т. т.	Ср.-Азіатск.	Асхабадъ. Ср.-Азіатск.
» Баку ..... г. с.	Юго-Вост.	Царицынъ. Юго-Вост.
» Барнаулъ ..... т. к.	Сибирск.	Ново-Николаевскъ. Сибирск.
» Бендеры (см. гор. ст. въ Кишиневѣ).		
» Бердичевъ ..... г. с.	Юго-Западн.	Бердичевъ. Юго-Западн.
» Бердянскъ ..... т. к.	Екатерин.	Бердянскъ. Екат.
» Бійскъ ..... т. к.	Сибирск.	Ново-Николаевскъ. Сибирск.
» Брянскъ ..... г. с.	М.-К.-Ворон.	Брянскъ. М.-К.-Вор.
» Бухара ..... г. с.	Ср.-Азіатск.	Коканд. Ср.-Азіатск.
» Варшава ..... г. с.	Привислинск.	Варш.-Петербург. С.-П.-Варш. Варшава-Ковельская и Варш.-Брестская; Привислинскихъ и Варшава - Вѣнская, Варшавско-Вѣнской.
» Винница ..... г. с.	Юго-Западн.	Винница. Юго-Западн.
» Воронежъ ..... г. с.	Юго-Вост. / М.-К.-Вор.	Воронежъ. Юго-Вост. / Воронежъ. М.-К.-Ворон.
» Дунаевцы ..... т. к.	Юго-Западн.	Проскуровъ. Юго-Западн.
» Екатеринославъ .. г. с.	Екатерин.	Екатеринославъ. Екатер.
» Елецъ ..... г. с.	Ряз.-Урал.	Елецъ. Ряз.-Урал. Сызр.-Вяз.
» Елисаветполь .... г. с.	Закавказск.	Елисаветполь. Закавк.
» Ивановъ-Вознес. . г. с.	М.-Яр.-Арх.	Иваново. М.-Яр.-Арх.
» Иркутскъ ..... г. с.	Забайкал.	Иркутскъ. Забайкальской.
» Казань ..... г. с.	Моск.-Каз.	Казань. М.-Казанск.
» Каменецъ-Подол. . т. к.	Юго-Западн.	Проскуровъ и Ларга. Ю.-Зап.
» Карасубазаръ .... г. с. (см. г. с. въ Симферопол.).		
» Кіевъ ..... г. с.	Юго-Западн.	Кіевъ. Юго-Зап.
с. Кимры ..... т. к.	М.-Яр.-Арх.	Савелово. М.-Яр.-Арх.
г. Кишиневъ (съ отд. въ Бендерахъ и Тирасполѣ)	Юго-Западн.	Кишиневъ. Бендеры и Тирасполь. Юго-Зап.
» Коканд ..... г. с.	Ср.-Азіатск.	Коканд. Ср.-Азіатск.
» Котласъ ..... т. к.	Пермск.	Котласъ. Пермск.
» Кременецъ ..... г. с.	Юго-Западн.	Кременецъ. Юго-Западн.
» Кременчугъ ..... г. с.	Хар.-Никол.	Кременчугъ. Х.-Ник.
» Лодзь ..... г. с.	Лодзинск.	Лодзь. Лодзинск.
» Маріуполь ..... т. к.	Екатерин.	Маріуполь-порт. Екатерин.
» Мервъ ..... г. с.	Ср.-Азіатск.	Мервъ. Ср.-Азіатск.
» Могилевъ ..... г. с.	Юго-Западн.	Могилевъ. Юго-Зап.
» Москва ..... г. с.	Александр.(М.-Б.).	Всѣ Московскія станціи примыкающихъ къ Москвѣ дор.
» Москва ..... г. с.	М.-Казан.	

» Москва ..... г. с.	М.-К.-Вор.	Всѣ Московскія станціи примыкающихъ къ Москвѣ дорогъ.
» » Гор. ст. Каз. ж.д.	М.-Яр.-Арх.	Всѣ Московск. станц. примыкающихъ къ г. Москвѣ дорогъ, а также Ярославль и Урочь, М.-Я.-Арх.
» » ..... г. с.	Ряз.-Урал.	Всѣ Московскія станціи примыкающихъ къ Москвѣ дорогъ.
» Н.-Новгородъ .... г. с.	М.-Яр.-Арх.	Нижній. М.-Нижег., и Нижній, Моск.-Каз., и пристани; см. ниже Нижн. - городъ.
» Нижній-городъ	Моск.-Казан.	Нижній-Новгородъ. М.-Каз., и Нижній - Новг., М. - Ниж., пристани Бурнаковская и Малитовская, Сибирская и Сормовская.
» Новгор.-Сѣверскъ г. с. (съ отд. на пристан. въ Горбовѣ и Пироговѣ). . .	Новозыбк. п. п.	Новгородъ-Сѣверск. и Горбово Новозыб. п. п., и Пироговка М.-К.-Вор. дор.
» Одесса ..... г. с.	Юго-Западн.	Одесса-тов. Юго-Зап.
» Омскъ ..... г. с.	Сибирск.	Омскъ. Сибирск.
» Острогъ ..... т. к.	Юго-Западн.	Кривинъ. Юго-Зап.
» Ростовъ-на-Дону .. г. с.	Юго-Вост.	Ростовъ-Донъ и Ростовъ-пр., Юго-Восточн.
» Рыбинскъ ..... т. к.	М.-В.-Рыб.	Рыбинскъ. М.-В.-Рыб.
» Самаркандъ ..... г. с.	Ср.-Азіатск.	Самаркандъ. Ср.-Азіатск.
» С.-Петербургъ . . . т. к. Каз. ж. д.	С.-П.-Варш.	С.-Петербургъ. Балт., Никол., С.-П.-Варш. М.-В.-Рыб.
» С.-Петербургъ . . . г. с.	М.-В.-Рыб.	С.-Петербургъ. Никол.
» Саратовъ ..... г. с.	Ряз.-Урал.	Саратовъ. Р.-Уральск.
» Севастополь .... с. с.	К.-Хар.-Сев.	Севастополь. К.-Х.-С.
» Семипалатинскъ . . т. к.	Сибирск.	Омскъ и Ново-Никол. Сиб.
» Симбирскъ ..... г. с.	Мелекесск. п. п.	Симбирск. М. - Каз. Часовня пристань Мелекесск. п. п.
» Симферополь .... г. с.	К.-Х.-Сев.	Симферополь. К.-Х.-С.
» Таганрогъ ..... т. к.	Екатеринин.	Таганрогъ. Екатер.
» Ташкентъ ..... г. с.	Ср.-Азіатск.	Ташкентъ. Ср.-Азіатск.
» Тирасполь (см. г. с. въ Кишиневѣ).		
» Томскъ ..... г. с.	Сибирской.	Томскъ. Сибирск.
» Харьковъ ..... г. с.	К.-Х.-Сев.	Харьковъ. К.-Х.-Сев.
» Царицынъ ..... г. с.	Юго-Вост.	Царицынъ. Юго-Вост.
» Чарджуй ..... г. с.	Ср.-Азіатск.	Чарджуй. Ср.-Аз.
» Черкассы ..... г. с. (съ отдѣлен. на пристани Черкассы) *). прист. Черкассы (см. ст. въ Черкассахъ).	М. К.-Ворон.	Днѣпръ—Красное, Моск.-Кіево-Ворон., Черкассы и Черкасская пристань. Юго-Зап.
» Черниговъ ..... г. с.	М.-К.-Ворон.	Черниговъ. М.-Вор.
» Ярославль ..... г. с.	М.-Яр.-Арх.	Ярославль, Ярославль-прист. и Урочь. М.-Яр.-Арх.
» Ѳеодосія ..... г. с.	К.-Х.-Сев.	Ѳеодосія и Ѳеод.-портъ. К.-Х.-С.
» Ялта ..... т. к.	К.-Х.-Сев.	Севастополь и Симферополь. Курско-Хар.-Сев.

*) Подъ наименованіемъ «Черкассы городъ-Пристань».

Извлеченіе изъ общаго пассажирскаго тарифа.

Платы за проѣздъ пассажировъ I, II и III классовъ и за перевозку ихъ багажа, со включеніемъ государствен. сбора въ размѣрѣ 15% сихъ платъ, исчисляются по слѣдующимъ схемамъ:

1. За проѣздъ въ вагонахъ *III класса*: Отъ 1 до 160 верстъ—1,5 коп. съ пассажира и версты. Отъ 161 до 300 верстъ—къ 2 руб. 40 коп. прибавляется по 1 коп. съ пассажира и версты. Отъ 301 до 400 верстъ—къ 3 р. 80 к. прибавляется по 25 коп за поясъ. Отъ 401 до 3010 верстъ—къ 4 р. 80 коп. прибавляется по 20 коп. за поясъ. Отъ 3011 и свыше верстъ—къ 17 руб. 80 коп. прибавляется по 40 к. за поясъ.

Система поясовъ:

Отъ	301	до	500	вер.—8	пояс.	по	25 в.
»	501	»	710	» —7	»	»	30 »
»	711	»	990	» —8	»	»	35 »
Отъ	991	до	1510	вер.—13	пояс.	по	40 в.
»	1511	»	2860	» —30	»	»	45 »
»	2861	»	3010	» — 3	»	»	50 »
»	3011	и	свыше				70 »

Проѣздныя платы исчисляются съ принятіемъ неполнаго разстоянія пояса за полное.

2. а) За проѣздъ въ вагонахъ *II класса* плата исчисляется путемъ умноженія соотвѣтственной платы за проѣздъ въ вагонахъ III класса на 1,5. б) За проѣздъ въ вагонахъ *I класса* плата исчисляется путемъ умноженія соотвѣтственной платы за проѣздъ въ вагонахъ III класса на 2,5.

3. Плата за *проѣздъ дѣтей* отъ 5 до 10 лѣтъ (т.-е. когда ребенку идетъ 6,7, 8, 9 или 10 годъ) въ вагонахъ всѣхъ трехъ классовъ взимается въ размѣрѣ четверти платы, опредѣленной указанными въ пунктѣ 1 и 2 тарифами соотвѣтственныхъ классовъ для взрослыхъ пассажировъ.

Плата за проѣздъ пассажировъ I, II и III кл. и за провозъ багажа по Россійскимъ жел. дор. (Со включеніемъ государственнаго сбора).

Разстоянія въ верстахъ.	ПРОВОЗНАЯ ПЛАТА. Съ пассажира. I кл. р. к.	II кл. р. к.	III кл. р. к.	Съ 10 ф. багажа.	Разстоянія въ верстахъ.	ПРОВОЗНАЯ ПЛАТА. Съ пассажира. I кл. р. к.	II кл. р. к.	III кл. р. к.	Съ 10 ф. багажа.
10	— 38	— 23	— 15	0,58	отъ до				
20	— 73	— 44	— 29	1,15	**376 400**	12 00	7 20	4 80	21,75
30	1 10	— 66	— 44	1,73	**401 425**	12 50	7 50	5 00	23,25
40	1 45	— 87	— 58	2,30	**426 450**	13 00	7 80	5 20	24,75
50	1 88	1 13	— 75	2,88	**451 475**	13 50	8 10	5 40	26.25
60	2 25	1 35	— 90	3,45	**476 500**	14 00	8 40	5 60	27,75
70	2 63	1 58	1 05	4,03	**501 530**	14 50	8 70	5 80	29,25
80	3 00	1 80	1 20	4,60	**531 560**	15 00	9 00	6 00	30,75
90	3 38	2 03	1 35	5,18	**561 590**	15 50	9 30	6 20	32,25
100	3 75	2 25	1 50	5,75	**591 620**	16 00	9 60	6 40	33,75
150	5 63	3 38	2 25	8,63	**621 650**	16 50	9 90	6 60	35,25
200	7 00	4 20	2 80	11,50	**651 680**	17 00	10 20	6 80	36,75
250	8 25	4 95	3 30	14,38	**681 710**	17 50	10 50	7 00	38,25
300	9 90	5 70	3 80	17,25	**711 745**	18 00	10 80	7 20	39,75
отъ до					**746 780**	18 50	11 10	7 40	41,25
301 325	10 15	6 10	4 05	17,25	**781 815**	19 00	11 40	7 60	42,75
326 350	10 75	6 45	4 30	18,75	**816 850**	19 50	11 70	7 80	44,25
351 375	11 40	6 85	4 55	20,25	**851 885**	20 00	12 00	8 00	45,75

Разстоянія въ верстахъ.		ПРОВОЗНАЯ ПЛАТА. Съ пассажира. I кл. р. к.	II кл. р. к.	III кл. р. к.	Съ 10 ф. багажа.	Разстоянія въ верстахъ.		ПРОВОЗНАЯ ПЛАТА. Съ пассажира. I кл. р. к.	II кл. р. к.	III кл. р. к.	Съ 10 ф. багажа.
отъ	до					отъ	до				
886	**920**	20 50	12 30	8 20	47,25	**1031**	**1070**	22 50	13 50	9 00	53,25
921	**955**	21 00	12 60	8 40	48,75	**1071**	**1110**	23 00	13 80	9 20	54,75
956	**990**	21 50	12 90	8 60	50,25	**1111**	**1150**	23 50	14 10	9 40	56,25
991	**1030**	22 00	13 20	8 80	51,75						

Каждый пассажиръ обязанъ имѣть на проѣздъ *билетъ* и предъявлять его по требованію агентовъ дороги. При недостаткѣ мѣстъ въ вагонѣ по классу билета пассажиру отводится (временно) мѣсто въ вагонѣ высшаго класса (безъ доплаты), а при недостаткѣ свободныхъ мѣстъ для пассажировъ прямого сообщенія, прибывшихъ въ поѣздѣ *на узловую станцію*, имъ отводятся мѣста прежде, чѣмъ новымъ (мѣстнымъ) пассажирамъ. Пассажиръ, оказавшійся въ поѣздѣ безъ билета, обязанъ уплатить двойную стоимость билета за все пройденное поѣздомъ разстояніе отъ контрольной станціи до станціи, на которой предусмотрѣна росписаніемъ ближайшая остановка поѣзда.

Пассажиръ можетъ на каждой станціи сѣти Россійскихъ ж. д. пріобрѣсти *прямой на все протяженіе* своего путешествія билетъ, т. е. до любой станціи сѣти, если только станція эта связана со станціей отправленія непрерывнымъ рельсовымъ путемъ и не лежитъ на одной изъ дорогъ, изъятыхъ изъ общаго тарифа.

Срокъ дѣйствія пассажирск. билета и купонной книжки начинается съ полуночи, слѣдующей за временемъ взятія ихъ, и оканчивается въ полночь послѣдняго дня, означеннаго на билетѣ.

Въ теченіе срока дѣйствительности билетовъ и купонныхъ книжекъ пассажиръ имѣетъ право прерывать свой проѣздъ на каждой по пути слѣдованія станціи, гдѣ поѣздъ останавливается по росписанію.

При перерывѣ проѣзда на одной изъ промежуточныхъ станцій какой-либо дороги пассажиръ долженъ заявить о семъ начальнику станціи тотчасъ же послѣ оставленія поѣзда и предъявить свой билетъ, на оборотной сторонѣ котораго въ такомъ случаѣ налагается штемпелемъ отмѣтка: «Остановка» (названіе станціи). Затѣмъ, при желаніи возобновить прерванное путешествіе съ той же станціи, на коей сдѣланъ былъ перерывъ или съ одной изъ послѣдующихъ, расположенныхъ по пути слѣдованія, указанному въ билетѣ, пассажиръ, не менѣе чѣмъ за 10 мин. до отхода поѣзда, долженъ, предъявить билетъ въ кассу станціи для отмѣтки подъ штемпельнымъ знакомъ объ остановкѣ, мѣсяца и дня отъѣзда пассажира и нумера поѣзда. Безъ наложенія означенныхъ отмѣтокъ, билеты, по которымъ проѣздъ былъ прерванъ на промежуточныхъ станціяхъ дороги, считаются на этой дорогѣ недѣйствительными.

Тотъ же порядокъ соблюдается, когда пассажиръ почему-либо не отправится съ поѣздомъ, на который взятъ билетъ. Проѣздные билеты дѣйствительны только на тотъ № поѣзда, на который они выданы.

Плацкарты. Для отправки проѣзда въ вагонахъ съ нумерованными мѣстами пассажиры, независимо отъ обыкновенныхъ пассажирскихъ билетовъ и, въ подлежащихъ случаяхъ, дополнительнаго билета за увеличенную скорость, должны пріобрѣсти еще и особые билеты на нумерованныя мѣста (плацкарты).

Перронный сборъ *за выходъ на пассажирскія платформы* лицъ, не имѣющихъ билетовъ на проѣздъ по жел. дорогамъ, установленъ въ размѣрѣ 10 к. съ каждаго лица.

Каждый пассажиръ имѣетъ право взять съ собою въ вагонъ такое количество ручной клади, которое можетъ помѣститься, безъ стѣсненія другихъ пассажировъ, въ пространствѣ, отведенномъ въ вагонѣ для клади этого рода. Забота о сохранности ея лежитъ на самихъ пассажирахъ.

Каждый пассажирскій билетъ даетъ право на безплатный провозъ въ багажномъ вагонѣ 1 пуда, а дѣтскій билетъ—20 фунтовъ багажа.

Желѣзная дорога отвѣтствуетъ за утрату или порчу принятаго къ перевозкѣ багажа.

Пароходныя сообщенія.

Добровольный флотъ.

ОБЩІЯ ПРАВИЛА.

Пароходы Добровольнаго флота совершаютъ рейсы по линіямъ:

1) *Экстренная*: между Владивостокомъ—Нагасаки — Шанхаемъ и Цуруга, на пароходахъ: «Орелъ», «Полтава», «Симбирскъ», «Пенза» и «Рязань».

2) *Одесская*: между Владивостокомъ и Одессой, съ заходомъ въ Нагасаки, Шанхай, Сингапуръ, Коломбо, Портъ-Саидъ, Константинополь и др. порты;

3) по Татарскому проливу;

4) Охотско-Камчатская линія;

5) Чукотско-Анадырская линія и

6) линія Владивостокъ—С.-Петербургъ.

и 7) на Колыму.

Пассажиры на пароходахъ Добровольнаго флота могутъ быть перевозимы въ помѣщеніяхъ: каютномъ, улучшенномъ палубномъ и палубномъ (эмигрантскомъ). Каждому пассажиру въ соотвѣтствующемъ помѣщеніи отводится особое мѣсто или койка.

Тарифъ за провозъ пассажировъ на линіяхъ Одесса—Владивостокъ и С.-Петербургъ—Владивостокъ и обратно дѣлится на два разряда: обыкновенный и уменьшенный (служебный). По послѣднему изъ нихъ перевозятся всѣ лица, состоящія на государственной службѣ, и ихъ семейства, а по первому—всѣ прочіе пассажиры.

Размѣръ тарифной платы указанъ ниже. При оплатѣ переѣзда иностранной монетой въ заграничныхъ портахъ одинъ рубль принимается равнымъ; 2,67 франк., 2,02 шиллинга.

Дѣти не старше 2-хъ лѣтъ перевозятся безплатно, отъ 2-хъ до 10 лѣтъ отъ роду—за половинную тарифную плату и старше 10-ти лѣтъ—за полную такую же плату, наравнѣ со взрослыми пассажирами.

Каждый пассажиръ имѣетъ право на безплатный провозъ багажа: каютный—8 пудовъ, а улучшеннаго палубнаго помѣщенія и палубный—5 пудовъ. За излишнее количество багажа взимается по 1 р. 50 к. съ пуда во всѣхъ случаяхъ, кромѣ переѣздовъ между двумя ближайшими между собою портами, тогда взимается по 1 рублю съ пуда.

Добровольный флотъ не отвѣтственъ за цѣлость багажа, имѣющагося при пассажирахъ въ ихъ каютахъ и общихъ палубныхъ помѣщеніяхъ. Во избѣжаніе могущихъ быть недоразумѣній пассажиры приглашаются сдавать драгоцѣнныя вещи и деньги на храненіе капитану, подъ его квитанцію.

Если бы оказалась пропажа багажныхъ мѣстъ, значащихся по багажному билету и сданныхъ на храненіе подъ пароходную квитанцію, пассажиръ приглашается немедленно заявить объ этомъ капитану или старшему помощнику, а также агенту Добровольнаго флота, съ предъявленіемъ описанія пропавшихъ вещей и квитанціи. За неотысканныя вещи Добровольный флотъ возмѣщаетъ: 1) за багажъ, цѣнность котораго не была объявлена при сдачѣ: каютному пассажиру—по 3 руб., улучшеннаго палубнаго помѣщенія—по 1 р. за фунтъ; 2) за багажъ, цѣнность котораго была объявлена при сдачѣ: а) въ случаѣ утраты—въ размѣрѣ объявленной цѣнности и б) въ случаѣ порчи—въ размѣрѣ дѣйствительно понесеннаго ущерба.

Животныя, принадлежащія пассажирамъ, перевозятся не иначе, какъ на верхней палубѣ и только тогда, когда это представляется возможнымъ. Собаки, птицы и другія мелкія животныя должны быть въ клѣткахъ, лошади и прочія крупныя животныя къ перевозу на дальнія разстоянія не допускаются вовсе, на недальнія же—принимаются не иначе, какъ въ стойлахъ. Прокормъ животныхъ и уходъ за ними въ пути возлагается на самихъ владѣльцевъ. Добровольный флотъ не принимаетъ на

себя отвѣтственности за случайности, могущія произойти съ животными при ихъ погрузкѣ и во время пути.

Оплата провоза животныхъ производится на основаніи грузового тарифа, причемъ лицамъ, имѣющимъ право на переѣздъ по уменьшенному тарифу, дѣлается скидка въ 20% и за провозъ ихъ животныхъ.

За проѣздную плату пассажиры получаютъ полное продовольствіе со дня отправленія ихъ изъ порта посадки по день прибытія въ портъ назначенія включительно. За все остальное время пребыванія на пароходѣ, кромѣ случаевъ ниже указанныхъ, пассажиры оплачиваютъ свое продовольствіе особо: каютные—3 р. 15 к., улучшеннаго палубнаго помѣщенія—по 80 коп. и палубные—по 40 коп. въ сутки. За продовольствіе дѣтей уплачивается: въ возрастѣ свыше 10 лѣтъ наравнѣ со взрослыми пассажирами, отъ 2-хъ до 10-ти лѣтъ—въ половинномъ размѣрѣ и съ дѣтей моложе 2-хъ лѣтъ, если они довольствуются обыкновенною пассажирскою пищей, никакой платы не взимается. При постановкѣ парохода въ карантинъ или назначенія ему карантинной обсерваціи, за продовольствіе уплачивается также особо, въ размѣрѣ указанномъ въ настоящемъ параграфѣ.

Каютные пассажиры продовольствуются за общимъ столомъ, получая въ опредѣленное время: утренній чай, завтракъ, обѣдъ и вечерній чай. Сверхъ того, тѣ же пассажиры могутъ получать чай отъ 2-хъ до 4-хъ часовъ дня.

Каютные пассажиры имѣютъ право получать изъ пароходнаго буфета всякіе напитки и все, что имъ можетъ потребоваться, съ 8 час. утра до 10 часовъ вечера, когда буфетъ запирается и въ пассажирскомъ помѣщеніи остается только дежурная прислуга.

ТАБЛИЦА

кратчайшихъ разстояній между портами въ миляхъ.

С.-Петербургъ.

4843	Одесса.													
4511	352	Константинополь.												
4564	1151	799	Портъ-Саидъ.											
5839	2426	2074	1275	Перимъ.										
8034	4621	4269	3470	2195	Коломбо.									
8614	5201	4849	4050	2775	580	Мадрасъ.								
8834	5421	5069	4270	2995	800	220	Коконадо.							
9634	6221	5869	5070	3795	1600	1630	1650	Сингапуръ.						
10957	7544	7192	6393	5118	2923	2953	2973	1323	Манилла.					
11834	8421	8069	5995	7270	3800	3830	3850	2200	1160	Шанхай.				
12434	9021	8669	7870	6595	4400	4430	4450	2800	1710	600	Ханькоу.			
12064	8651	8299	7500	6225	4030	4060	4080	2430	1375	454	1054	Нагасаки.		
12704	9291	8939	8140	6865	4670	4700	4720	3070	2015	1094	1694	640	Портъ-Артуръ.	
13831	10418	10066	9267	7992	5797	5827	5847	4199	3142	2221	2821	680	1127	Владивостокъ.

Тарифы линіи Татарскаго пролива.

I. Пассажирскій

(въ руб. и коп. съ пассажира).

Владивостокъ.

Классы. I.	II.	III.	210 Зал. Св. Ольги.			405 Император. гав.			96 Пилево.			54 Александровскъ.			65 Де-Кастри.			Николаевскъ 120.
7 75	4 45	2 00																
23 50	16 10	8 75	15 75	11 00	6 30													
26 75	18 20	9 75	19 10	12 70	7 60	3 60	2 50	1 00										
28 40	19 25	10 10	20 65	14 35	8 05	4 90	3 10	1 35	2 00	1 40	0 50							
29 15	19 90	10 70	21 40	14 95	8 55	5 65	3 80	1 95	4 00	2 60	1 20	2 25	1 40	0 60				
33 65	22 75	11 90	25 90	17 85	9 85	10 15	6 65	3 15	7 90	5 15	2 45	6 00	3 90	1 80	4 50	2 85	1 20	

II. Багажный

(съ пуда въ коп).

Владивостокъ.

25	Зал. Св. Ольги.					
30	30	Император. гав.				
30	30	25	Пилево.			
30	30	30	20	Александровскъ.		
30	30	30	20	20	Де-Кастри.	
40	40	40	25	20	20	Николаевскъ.

III. Грузовой

(съ пудо-фута въ коп.).

Владивостокъ.

12	Зал. Св. Ольги.					
15	15	Император. гав.				
15	15	12	Пилево.			
15	15	12	10	Александровскъ.		
15	15	12	10	10	Де-Кастри.	
18	18	12	12	10	10	Николаевскъ.

Примѣчанія: 1) За перевозку пассажировъ и грузовъ отъ всѣхъ пунктовъ въ направленіи Владивостокъ-Николаевскъ до пунктовъ М. Лазарева и Тамлово плата взимается по тарифу, какъ до Николаевска. Въ обратномъ направленіи отъ М. Лазарева и Тамбово до всѣхъ портовъ расписанія—плата взимается по тарифу, какъ отъ Николаевска.

2) Дѣти моложе 5-ти л. при родителяхъ перевозятся безплатно. Дѣти отъ 5-ти до 10 л. перевозятся безплатно только въ палубномъ помѣщеніи (III кл.), а въ классныхъ за половинную плату.

3) На каждаго взрослаго пассажира полагается багажа по 7 пуд. для каютныхъ и 2 пуд. для палубныхъ. За излишній же противъ сего вѣсъ уплачивается по тарифу.

4) За предметы громоздкіе, т. е. имѣющіе отъ 100 до 200 пуд. вѣса въ штукѣ или отъ 100 до 300 куб. футъ по объему, взимается двойная плата. За провозъ скота и лошадей взимается по 3 коп. съ головы и мили.

5) За рабочихъ рыбопромышленныхъ предпріятій, снабженныхъ свидѣтельствами, выданными чинами рыболовнаго надзора и за промысловые грузы, какъ: соль, рыбу, сѣти и бочки въ разобранномъ видѣ, плата взимается со скидкою 25% съ указанныхъ тарифовъ.

ПАССАЖИРСКІЙ ТАРИФЪ (въ рубляхъ).

Каютныхъ и улучшенно-палубныхъ помѣщеній пароходовъ Добровольнаго флота по Восточной линіи.

	Constantinople.		Beyrouth.		P. Said. Suez.		Djeddah.		Hodeida.		Djibouti.		Colombo.		Singapore.		Hongkong.		Shanghai.		Hankow.		Nagasaki.		Vladivostok.	
	Каютн. Cabin.	Ул. пал. Steer.	Каютн. Cabin.	Ул. пал. Steer.	Каютн. Cabin.	Ул. пал. Steer.	Каютн. Cabin.	Ул. пал. Steer.	Каютн. Cabin.	Ул. пал. Steer.	Каютн. Cabin.	Ул. пал. Steer.	Каютн. Cabin.	Ул. пал. Steer.	Каютн. Cabin.	Ул. пал. Steer.	Каютн. Cabin.	Ул. пал. Steer.	Каютн. Cabin.	Ул. пал. Steer.	Каютн. Cabin.	Ул. пал. Steer.	Каютн. Cabin.	Ул. пал. Steer.	Каютн. Cabin.	Ул. пал. Steer.
Odessa. Одесса.	15	8	80	32	75	30	115	46	130	50	135	52	207	80	240	96	270	108	285	114	295	118	290	116	300	120
Константинополь.			60	24	55	22	95	38	110	44	115	46	190	76	230	92	260	104	275	110	285	114	280	112	295	118
Бейрутъ.					20	8	70	28	95	38	105	42	180	72	220	88	250	100	265	106	275	110	270	108	285	114
П. Саидъ. Суэцъ.							55	22	75	28	80	30	170	66	210	84	240	96	260	104	270	108	265	106	280	112
Джедда.									30	12	40	16	145	58	190	76	225	90	245	98	260	104	250	100	265	106
Ходейда.											15	6	125	50	175	70	215	86	235	94	250	100	240	96	255	102
Джибути.													120	45	170	98	210	84	230	92	245	98	235	94	250	100
Коломбо.															65	26	100	40	125	50	150	60	130	52	170	68
Сингапуръ.																	45	18	70	28	110	44	90	36	135	54
Гонгъ-Конгъ.																			35	14	80	32	45	18	90	36
Шанхай.																					45	18	30	12	80	24
Ханькоу.																							65	26	100	40
Нагасаки.																									50	15
Владивостокъ.																										

Примѣчаніе: Билеты выдаются только до тѣхъ портовъ, которые посѣщаются пароходами согласно росписанію, въ прямомъ пути слѣдованія.

Грузовой тарифъ Сѣверныхъ линій:

Плата за перевозку разныхъ грузовъ взимается: а) отъ Владивостока или Хакодате до Петропавловска и до всѣхъ прочихъ пунктовъ росписанія и въ обратномъ направленіи по 30 к. съ п-ф., б) между другими пунктами расписанія 15 к. съ п-ф.

За соль, бочки, сѣти и рыбу, а также за переселенческую кладь взимается половинная плата.

За нагрузку или выгрузку грузовъ сверхъ того взимается: во Владивостокѣ 3½ к. съ п-ф.; въ Петропавловскѣ и во всѣхъ остальныхъ пунктахъ 10 к.

Пассажирскій тарифъ Сѣверныхъ линій:

Плата за проѣздъ пассажировъ взимается по слѣдующему разсчету:

Въ 1 классѣ 3 коп. за милю и 2 р. въ сутки за продовольствіе и во 2 классѣ 2 к. за милю и 1 р. 50 к. въ сутки за продовольствіе. Палубные пассажиры (3 класса) 1 коп. съ мили и продовольствіе отъ парохода по желанію 50 к. въ сутки.

За рабочихъ рыбопромышленныхъ предпріятій и переселенцевъ при проѣздѣ между русскими портами взимается половинная проѣздная плата III класса.

Дѣти въ возрастѣ отъ 5 до 10 лѣтъ въ классныхъ помѣщеніяхъ перевозятся за половинную плату, а въ палубныхъ помѣщеніяхъ безплатно.

Багажъ въ количествѣ 7 пуд. на каждаго пассажира I и II класса и 3 пуд. на каждаго пассажира III кл. перевозится безплатно.

За излишнее сверхъ означеннаго количества багажа взимается провозная плата по багажному тарифу.

Агентства Добровольнаго Флота имѣются въ слѣдующихъ городахъ Сибири: во Владивостокѣ, въ Николаевскѣ на Амурѣ, въ Александровскѣ на Сахалинѣ и въ Петропавловскѣ на Камчаткѣ.

Амурское Общество Пароходства и Торговли содержитъ срочное почтово-пассажирское сообщеніе между Срѣтенскомъ и Николаевскомъ на Амурѣ, по р.р. Амуру и Шилкѣ.

Маршруты разстояній.

По Шилкинско-Амурской линіи.

	Верст.		Верст.		Верст.
Срѣтенскъ	—	Ново-Воскресенское	620½	**Хабаровскъ**	2141½
Шилкино	89	Ушаковскій	654¼	Вятское	2217
Усть-Кара	108¾	Кумарская	997¾	Троицкое	2334
Горбица	161¾	Буссе	1085¼	Малмыжское	2393
Соболиная	211	**Благовѣщенскъ**	1211¾	Вознесенское	2429¼
Часовая	231¼	Константиновскій	1313	Пермское	2484
Аникина	261¼	Поярково	1370¾	Верхне-Тамбовское	2512½
Поворотная	311	Пос. Никольскій	1442½	Нижне-Тамбовское	2577¼
Покровскій	373½	Иннокентьевская	1492¾	Циммермановка	2676
Игнашино(1 в.ниже ст.)	437¼	Пашково	1595½	Маріинско-Успенское	2766½
Джалинда	564	Радде	1633½	Богородское	2849
Албазинъ	579¾	Помпѣевскій	1675	Больше-Михайловск.	2882¾
Воскресенское	599¼	Екатерино-Никольск.	1751¾	Аннинскія воды	2906
Бекетовскій	675	Пузино	1776¾	**Николаевскъ**	3027½
Толбузинскій	704	Михайлово-Семенов.	1916¼		
Черняева	788¼	Петровскій	2025¾		

Конторы Амурскаго Общества Пароходства и Торговли находятся въ *С.-Петербургѣ*. Невскій проспектъ, домъ № 44, и въ *Благовѣщенскѣ*.

Агентства: *въ Срѣтенскѣ, Хабаровскѣ, Николаевскѣ, Харбинѣ* и *Владивостокѣ*.

Представителями Амурскаго Общества Пароходства и Торговли состоятъ:

1) г-нъ Э. Гарбель: — *въ Москвѣ* (Старая площадь, Боярскій Дворъ), *въ Гамбургѣ* — (Hamburg 8 Hansahaus) и Владивосткѣ.

и 2) Торговый Домъ «Братья Зензиновы»: — *въ Варшавѣ* (Маршалковская, д. 136) *и Одессѣ*—(Малый пер., д. 5).

Тарифъ на проѣздъ пассажировъ и привозъ одного пуда багажа между главными остановочными пунктами.

Отъ или до:	Срѣтенска.				Благовѣщенска.			
	I кл.	II кл.	III кл.	баг.	I кл.	II кл.	III кл.	баг.
	р. к.	р. к.	р. к.	р. к.	р. к.	р. к.	р. к.	р. к.
Срѣтенска	—	—	—	—	30.29	18.18	4.04	1.21
Благовѣщенска	30.29	18.18	4.04	1.21	—	—	—	—
Хабаровска	53.53	32.13	7.14	2.14	23.24	13.95	3.10	0.93
Николаевска	75.68	45.42	10.09	3.03	45.36	27.24	6.05	1.82

Отъ или до:	Хабаровска.				Николаевска.			
	I кл.	II кл.	III кл.	баг.	I кл.	II кл.	III кл.	баг.
	р. к.	р. к.	р. к.	р. к.	р. к.	р. к.	р. к.	р. к.
Срѣтенска	53.53	32.13	7.14	2.14	75.68	45.42	10.09	3.03
Благовѣщенска	23.24	13.95	3.10	0.93	45.39	27.24	6.05	1.82
Хабаровска	—	—	—	—	22.15	13.29	2.95	0.89
Николаевска	22.15	13.29	2.95	0.89	—	—	—	—

Примѣчаніе. 1) Офицеры и гражданскіе чины военнаго и морского вѣдомствъ, ѣдущіе по предложеніямъ, свидѣтельствамъ или удостовѣреніямъ начальства, пользуются скидкою 50% общаго пассажирскаго тарифа. За провозъ дѣтей въ возрастѣ отъ 10 до 15 лѣтъ взимается половинная плата; дѣти моложе 10 лѣтъ перевозятся безплатно.

2) Въ плату за проѣздъ продовольствіе не включено. На пароходахъ имѣются буфеты, обязанные продовольствовать пассажировъ за плату 2 р. 25 к. въ сутки.

3) Плата за проѣздъ до прочихъ остановочныхъ пунктовъ взимается по общему тарифу за дѣйствительное разстояніе.

Списокъ Россійскихъ коммерческихъ агентовъ заграницей.

Берлинъ—*Карлъ Карловичъ Миллеръ* (Berlin, W. 10. Korneliusstr. 1); Вѣна—*Александръ Сергѣевичъ Острогradскій* (Vienne, Ambassade Imperiale de Russie); Гамбургъ—*Никол. Иванов. Стремоуховъ* (Hamburg, Papenhuderstr, 42); Генуя—*Михаилъ Евгеньевичъ Субботкинъ* (Gênes, Via Sturla, 39 A); Константинополь—*Павелъ Федоровичъ Гольцингеръ* (Constantinople, Rue Pancaldi, 147); Лондонъ—*Мечиславъ Владиславовичъ Рутковскій* (London S. W. 192 Cromwel Road); Марсель—*Михаилъ Осиповичъ Батшевъ* (Marseille, Consulat Géneral de Russie); Роттердамъ—*Алексѣй Рудольфовичъ Зейме* (Rotterdam, Haringvliet, 92 A); Софія—*Іосифъ Константиновичъ Окуличъ* (Софія, 17 улица Априловъ); Тегеранъ—*Алексѣй Александровичъ Косминскій* (Баку, Почт.-Телегр. К-ра. Россійск. Миссія въ Тегеранѣ); Ургa—*Андрей Павловичъ Болобанъ* (Троицкосавскъ, Забайк. обл. Въ Рос. Генер. Конс. въ Ургѣ); Франкфуртъ на М.—*Владиміръ Михайловичъ Фелькнеръ* (Frankfurt a-M., Beethovenstr, 22).

Списокъ Россійскихъ консуловъ заграницей.

Аргентина—*Ф. В. Пташникъ* (Буэносъ-Айресъ); Австро-Венгрія—*Л. В. Іславинъ* (Вѣна), *М. Г. Приклонскій* (Буда-Пештъ), *В. Г. Жуковскій* (Прага), *Я. И. Экземплярскій* (Львовъ), *Н. А. Смирновъ* (Тріестъ); *А. Сальвіати* (Фіуме), *А. І. Доливо-Добровольскій* (Черновицы); Бельгія—*В. И. фонъ-Гукъ* (Антверпенъ), г. *Фейерикъ* (Гентъ), *И. де-Брауеръ* (Брюгге), Н. В. *Набоковъ* (Льежъ), *Ж. Стесенсъ* (Остенде); Болгарія—*К. И. Джакели* (Софія) *К. Л. Рагозинъ* (Варна) *Н. П. Щелкуновъ* (Рущукъ) *С. Г. Богоявленскій* (Филиппополь) *А. А. Менделѣевъ* (Бургасъ); Бразилія—*Ф. В. Пташникъ* (Ріо-Жанейро); Бухара—Полит. агентъ *А. К. Бѣляевъ* (г. Бухара); Великобританія—А. А. баронъ *Гейкингъ* (Лондонъ) *Даніельсонъ* (Бирмингамъ) *А. М. Вольфъ* (Ливерпуль) *Н. А. Бурнашевъ* (Гуль): *Э. Бруннеръ* (Манчестеръ) *Е. А. Буткевичъ* (Нью-Кастль) *А. П. Хилль* (Шеффильдъ): *А. Денгамъ* (Глазго) *Э. Каролинъ* (Дублинъ) *А. Порраль* (Гибралтаръ) *В. К. Рудановскій* (Мальта) *Ю. Найтъ* (Кэптоунъ) (М. Доброй Надежды) *Г. Матерсъ* (Галифаксъ въ Канадѣ) *ф.-Эттингенъ* (Гонконгъ) *К. Д. Набоковъ* (Калькутта) *Б. Кадомцевъ* (Коломбо на остр. Цейлонѣ) *Н. А. Распоровъ* (Сингапуръ) *А. Н. Абаза* (Мельбурнъ) Германія—*А. Ф. Гаммъ* (Берлинъ) *Э. О.* баронъ *Шиллингъ* (Бреславль) *П. Я. фонъ-Таль* (Бременъ) *А. А. Лачиновъ* (Гамбургъ) *Д. Н. Островскій* (Данцигъ) *Р. Николаи* (Карлсруэ) *З. М. Поляновскій* (Кенигсбергъ) *И. А. графъ Мусинъ-Пушкинъ* (Лейпцигъ) *К. А. Карасевъ* (Любекъ) *Г. Г. ф.-Цуръ-Мюленъ* (Мангеймъ) *ф.-Праунъ* (Нюренбергъ) *А. А. Филипповичъ* (Торнъ), *Н. Ю. Дамье* Франкфуртъ на М.), *Л. Ф. Цейдлеръ* (Штетинъ), *В. Я. Фанъ-деръ-Флитъ* (Министръ-Резидентъ въ Дармштадтѣ); Греція—*М. К. Акимовичъ* (Пирей), *Н. Маркетти* (Корфу); Данія—*Н. Ф. Бруннеръ* (Копенгагенъ); Испанія—*Х. Салинасъ-Арривильяга* (Мадридъ), *Н. П. Пассекъ* (Барцелона), *Е. В. Поповъ* (Кадиксъ), *де-Рейнъ-и-Арсу* (Малага), *М. де-Исаси-и-Гонзалесъ* (Хересъ-де-ла-Фронтьера); Италія—*Г. П. Забѣлло* (Римъ), *В. Стараче* (Галлиполи), *А. А. князь Гагаринъ* (Генуя), *Н. Г. Шлейферъ* (Катанія), *В. Бонано* (Мессина), *Ф. Бальцаротти* (Миланъ), *А. Н. Деревицкій* (Неаполь), *А. Б.* баронъ *Фитингофъ-Шелль* (Флоренція); Китай—*Н. Ф. Колесовъ* (Пекинъ), *Д. В. князь Мещерскій* (Гиринъ), *А. Т. Бѣльченко* (Кантонъ), *С. В. Соковъ* (Кашгаръ), *М. Н. Кузьминскій* (Кобдо въ Монголіи), *И. А. Бобровниковъ* (Куанчендзы), *Л. Г. Бродянскій* (Кульджа), *А. А. Дьяковъ* (Урумчи), *С. А. Колоколовъ* (Мукденъ), *Х. П. Кристи* (Тяньдзинъ), *А. А. Вальтеръ* (Улясутай въ Монголіи), *А. Я. Миллеръ* (Урга въ Монголіи), *А. Н. Тимченко-Островерховъ* (Ханькоу), *В. В. Траутшольдъ* (Харбинъ въ Маньчжуріи), *С. В. Афанасьевъ* (Цицикаръ), *П. Г. Кербергъ* (Чифу) и *В. Ф. Гроссе* (Шанхай), *П. К. Усатый* (Хайдеръ); Корея—*Я. Я. Лютшъ* (Сеулъ), *В. В. Долбежевъ* (Чугучакъ); Мексика—*Г. А. Ванагъ* (Мексика); Нидерланды—*И. К. Петерсонъ* (Роттердамъ); Норвегія—*А. Е. Ловягинъ* (Христіанія), *Г. Г. ф.-Цуръ-Мюленъ* (Гаммерфестъ), *Г. К. Гольмбу* (Тромзе); Персія—*А. Н. Штритеръ* (Тегеранъ), К. В. *Ивановъ* (Астра-

бадъ), *Л. С. Кохановскій* (Буширъ), *В. И. Некрасовъ* (Исфаганъ), *Л. П. Михайловъ* (Керманъ), *Н. П. Никольскій* (Керманшахъ), *А. М. Дабижа* (Мешхедъ), *Г. В. Овсѣенко* (Рештъ), *А. А. Орловъ* (Тавризъ, Адзербайджанъ), *С. П. Голубиновъ* (Урмія); Португалія—*К. С. Мокѣевъ* (Лиссабонъ); Румынія—*П. А. Картамышевъ* (Галацъ), *С. А. Вестманъ* (Добруджа), *К. П. Пустошкинъ* (Яссы); Сербія—*С. И. Чахотинъ* (Нишъ); Сѣв. Америк. Соед. Штаты—*М. М. Устиновъ* (Нью-Іоркъ), *Дю-Репэръ-де-Трюффенъ* (Гаванна на о. Кубѣ), гр. *Л. Сѣгюръ-де-Вейнъ* (Манилла), *Э. Барнеманъ* (Нью-Орлеанъ), *П. С. Рождественскій* (Санъ-Франциско въ Калифорніи), *У. Тукеръ* (Филадельфія), *В. Н. Шишкинъ* (Чикаго): Турція—*А. Ф. Шебунинъ* (Константинополь), *Н. П. Якимовъ* (Адріанополь), *А. М. Петряевъ* (Митровицы), *А. К. Бѣляевъ 2-й* (Салоники), *Б. В. Миллеръ* (Скутари), *А. Д. Калмыковъ* (Ускюбъ), *Н. П. Щелкуновъ* (Янина), *В. В. ф.-Циммерманъ* (Алеппо), *С. В. Тухолка* (Багдадъ), *С. П. Олфарьевъ* (Бассора), *Г. Д. Батюшковъ* (Бейрутъ), *Б. Н. кн. Шаховской* (Дамаскъ), *А. Ф. Кругловъ* (Іерусалимъ), *П. А. Лобачевъ* (Канея), *А. Д. Калмыковъ* (Смирна), *Г. Ф. Брандтъ* (Трапезундъ), *А. А. Адамовъ* (Эрзерумъ), *С. П. Разумовскій* (Яффа), *С. Л. Зуевъ* (Каиръ, Египетъ), *А. М. Петровъ* (Александрія), г. *Ниссенъ* (Портъ-Саидъ), *Г. Манолакисъ* (Суэцъ); Франція—*С. В. Заринъ* (Парижъ), *П. А. Мельниковъ* (Бордо), *К. А. баронъ ф.-Котенъ* (Гавръ и Руанъ), *А. Детро* (Дюнкирхенъ), *М. Г. Ждановъ* (Ліонъ), *С. П. Цвѣхановецкій* (Марсель), *Л. Гюэттъ* (Нантъ), *С. А. Каншинъ* (Ницца), *М. Дражонъ* (Тулонъ), *А. К. Васильевъ-Васильковъ* (Алжиръ), *А. Галебъ* (Джибути), вице.-конс. *Миксъ* (Тунисъ); Чили—*Э. Мундиго* (Сантъ-Яго де-Чили), *П. А. Рущій* (Вальпарайзо); Швейцарія—*О. О. Визель* (Женева); Швеція—*Е. К. Муссури* (Стокгольмъ); Японія—*А. К. Вильмъ* (Іокагама), *В. А. Скородумовъ* (Кобе), *А. М. Выводцевъ* (Нагасаки), *Е. Ф. Лебедевъ* (Хокодате).

Иностранные консулы въ Сибири и Туркестанѣ.

Великобританія: въ г. *Владивостокѣ*—Р. М. Ходжсонъ, въ г. *Красноярскѣ*, Енис. г.—Г. Д. Сайксъ и въ г. *Омскѣ*—С. Х. Рандрупъ. Германія: въ г. *Владивостокѣ*—Г. Стоббе, въ г. *Омскѣ*—О. Нольте, въ г. *Томскѣ*—Р. Стангъ. Греція: въ г. *Владивостокѣ*—(вакансія), въ г. *Иркутскѣ*—Э. А. Маринаки. Данія: въ г. *Омскѣ*—В. Ватстедъ. Италія: въ г. *Владивостокѣ*—Д. Адольфо. Китай: въ г. *Владивостокѣ*—Шлюанъ Лу. Нидерланды: въ г. *Владивостокѣ*—І. Брюнеръ, въ г. Томскѣ—Р. Стангъ. Норвегія: въ г. *Владивостокѣ*—обяз. консула временно исполняетъ Голл. конс. І. Брюнеръ. Персія: въ г. *Асхабадѣ*—Мирза Таги ханъ Восугосолтанэ. Франція: въ г. *Владивостокѣ*—г. Неттманъ; для Зап. Сибири—консуломъ состоитъ Генеральн. консулъ въ Москвѣ—де-Валикуръ. Швеція: въ г. *Владивостокѣ*—М. О. Крюль, въ г. *Омскѣ*. Японія: въ г. *Владивостокѣ*—Монтонобу Номура, въ *Николаевскѣ на Амурѣ* Іоносуке Судзуки.

СПИСОКЪ

населенныхъ мѣстъ Сибири и Русскаго Туркестана, въ коихъ имѣются почтово-телеграфныя учрежденія.

Абагатуй, Маньчж. Абаканскъ, Енис. губ. Абалакское, Тоб. губ. Абанъ. Енис. г. Абатское, Тоб. губ. Ага. Забайк. обл. Аевское, Тоб. губ. Азей, Ирк. г. Айдинъ, Закасп. об. Аканъ-Бурлукское, Ак. об. Аккумъ, Сыръ-Дар. об. Акмолинскъ, Акм. обл. Актюбинскъ, Тург. об. Акша, Забайк. об. Акъ-Босага, Ферг. об. Акъ-Булакъ, Тург. об. Акъ-Тюбе, Тург. об. Албазинъ, Амуръ. об. Алгачи, Забайк. об. Алданское, Якут. об. Александровское, Амур. обл. Александровск. фортъ, Закасп. об. Александров., Семипал. об. Александровскій постъ (Де-Кастри), Прим. об. Александровск. заводъ, Заб. об. Александр. постъ, Сах. об. Александр. посел., Тург. об. Александровское, Ирк. губ. Александровск., Томск. губ. Александровск. Акм. об. Алексѣевск., Акм. обл.

Алексѣевское, Томск. губ. Алексѣевскъ, Амур. обл. Алзамай, Ирк. губ., Алтайское, Томск. губ. Алчедатское, Томск. губ. Амга, сел. Якут. обл. Амурско-Зейск., Амур. обл. Анадырь Камч. обл., Анау, Закасп. об. Андижанъ, Ферг. обл. Андреевское, Тобол. Андріановка, Заб. обл., губ. Анжерскій раз. Томск. губ. Анжерскія копи, Томск. губ. Аникино, Забайк. об. Анисимово, Томск. губ. Анненково, Закасп. об. Аннинскія минер. воды, Прим. об. Антоновск., Уральск. обл. Антоновское, Тург. обл. Ануčино урочище, Прим. обл. Аньда, Маньчж. Анцирское, в. пр. Енис. губ. Анциферовское, Енис. губ. Апрѣлково, Забайк. об. Аральское море, ст., Сыръ-Дарьин. обл. Аркадіе-Семен., Амур. обл. Аркатскій пикетъ, Семип. обл. Аркіинское, Забайк. обл. Арлагульское, Тобольской губ. Арманъ-Сагадъ, Закасп. обл. Армизонское, Тобол. губ. Аромашевское, Тобол. губ. Артыкъ, Закасп. обл. Арчманъ, Закасп. обл. Арыкъ-Балыкск. Акм. об. Арысь, Сыръ-Дар. обл. Ассаке, Ферг. обл. Асхабадъ, Закасп. обл. Атаманово-Никол., Забайк. обл. Атбасаръ, Акм. обл. Атирское, в. Тобол. губ. Ауліэ-ата, Сыръ-Дарьин. обл. Ахсу, Закасп. обл. Ахча-Куйма, Закасп. обл. Ачаирское, ст. Акм. обл. Ачинскъ, Енис. губ. Ашихе, Маньчж. Ашлыкское, Тобол. губ.

Баба-Дурмазъ, Закасп. обл. Бада, ст. Забайк. обл. Баженовское, Тобол. губ. Базаровская, Семип. обл. Байгакумъ, Сыръ-Дар. обл. Байдарское, Тобол. губ. Байкаловское, Тобол. губ. Байкалъ, Ирк. губ. Байрамъ-Али, Закасп. обл. Байроновка, Ирк. губ. Бай-Хожа, Сыръ-Дарьин. обл. Баксайская, Урал. обл. Балаганскъ. Ирк. губ. Балла-Ишемъ, Закасп. обл. Балай, Енис. губ. Балахта, Енис. губ. Балкашинское, Акм. обл. Баляга, Забайк. обл. Бами, Закасп. обл. Барабашъ, Прим. обл. Барановскій, Прим обл. Баргузинъ, Забайк. обл. Баримъ, Маньчж. Барнаулъ, Томск. губ. Барханы, Закасп. обл. Басандайка, Томск. губ. Батени, Енис. губ. Батуринск. Забайк. губ. Бахарденъ, Закасп. обл. Бахты, Семирѣч. об. Бачалинская, Тобол. губ. Башкирское Тобол губ. Баянъ, Забайк. обл. Баянъ-аулъ, Семип. об. Баяндай, Ирк. губ. Бегишевск., Тобол. губ. Безмеинъ, Закасп. обл. Безруковское, Тобол. губ. Бейцуха, Прим. губ. Бейское, Енис. губ. Бекетово, Амурск. обл. Беклемишево, Забайк. об. Велекъ, Закасп. обл. Беневское, Прим. обл, Бердекъ Томск. губ. Бердюжское, Тобол. губ. Березовка, Забайк. обл. Березовское, Енис. губ. Березовъ, Тобол. губ. Берикуль, Томск. губ. Берингъ, Прим. обл. Берказанъ, Сыръ-Дар. обл. Беръ. Чогуръ, Тург. обл. Бешъ-Арыкъ, Сыръ-Дар. обл. Бикъ-Баули, Сыръ-Дар. обл. Бикинъ, станица Прим. обл. Бичура, Забайк. обл. Бишъ-Тамакъ, Тург. обл. Бійскъ, уѣздн. Томск. губ. Благовѣщенское, Тобол. губ. Благовѣщ. Акм. обл. Благовѣщенскъ Амурск. обл. Благодаровское Акм. обл. Богдатское, Забайк. обл. Богодуховское, Акм. обл. Богородское, Томск. губ. Богородское, Прим. обл. Боготолъ, Томск. губ. Боготолъ, с. Томск. губ. Богучаны, Енис. губ. Бодайбо, Ирк. губ. Боксары, Тобол. губ. Болотная, Томск. губ. Болотное, Томск. губ. Больше-Мамырское, Енис. губ. Больше-Михайловск., Прим. обл. Больше-Муртин. село, Енис. г. Больше-Нарым., Семип. обл. Больше-Песчан., Тобол. губ. Больше-Улуйск., Енис. губ. Борзя, Забайк. обл. Борисовское, Акм. обл. Боровая, Томск. губ. Боровлянское, Тоб. губ. Боровское, Тург. обл. Босинское, Забайк. обл. Ботовское, Семипалат. обл. Бочарово, Прим. обл. Бочатское, Томск. губ, Братское, Ирк. губ. Бронниковское, Тобол. губ. Брылинское, Тобол. губ. Брюханово, Томск. губ. Будагово, Ирк. губ. Бударинская, Ур. об. Букукунское, Забайк. обл. Булаево, Акм. обл. Бурлинское, Томск. губ. Бурятская. Забайк. обл. Буссе, Амурск. обл. Бутаковск., Тобол. губ. Бутырки, Томск. губ. Бухай, Маньчжур. Бухара, Бух. влад. Бухеду, Маньчж. Бухтарма, Семип. обл. Бырка, Забайк. обл. Бѣловодское, Семирѣч. об. Бѣлоглазово, Томск. губ. Бѣлозерское, Тобол. губ. Бѣлоярское, Томской губ. Бѣльское, Амурск. обл. Бѣльское, Енис. губ. Бянкино, Забайк. обл.

Валерино, Тобол. обл. Ванновская, Ферг. обл. Ванновское, Сыръ-Дарьин. обл. Ваньгунь, Маньчж. Варгаши, Тобол. г. Введенское, Тобол. г. Вебриха, Том. г. Вейшахэ, Маньчж. Велижанск., Тобол. г. Венюково, Прим. обл. Веревкино, Ферг. обл. Верхне-Каинск., Том. г. Верхне-Омское, Томск. г. Верхне-Острожное, Ирк. г. Верхне-Талецк., Заб. обл. Верхне-Тамбовск., Прим. обл. Верхне-Томское, Томск. г. Верхнеудинскъ, Заб. обл. Верхоленскъ. Ирк. г. Верхоянскъ, Якут. обл. Верхъ-Ануйское, Томск. г. Верхъ-Ирменское, Том. г. Верхъ-Суерское, Том. г. Верхъ-Убимское, Тобол. г. Верхъ-Чумышск., Томск. г. Викуловское, Тобольск. г. Викторовское, Акмол. обл. Вилюйскъ, Якутск. обл. Витимъ, Ирк. г. Владивостокъ, Прим. обл. Влад.-Александр., Прим. обл. Воз-

движенскій, Прим. обл. Вознесенское, Прим. обл. Вознесенское в. п., Томск. г. Вознесенское в. п., Акмол. обл. Волчиха, Том. г. Ворогово, Енис. г. Воронцовск., Ирк. г. Вревская, Сыръ-Дарьин. обл. Всевятское, Акм. обл. Выдрино, Ирк. г. Вѣрино, Прим. обл. Вѣринская, Тург. обл. Вѣрный, Семирѣч. обл. Вяземская, Прим. обл. Вятское, Прим. обл.

Гавриловское, Семирѣч. обл. Гагарьевское, Тобол. губ. Газимурскій, Забайк. обл. Ганькино, Акмол. обл. Гаолинцзы, Маньчж. Гаринское, Тобол. губ Гауданъ, Закасп. обл. Гедике, Прим. обл. Геокъ-Сюръ, Закасп. обл. Геокъ-Тепе, Закасп. обл. Герасимовское, Семирѣч. обл. Гижига, Камч. обл. Гильчинское, Амурск. обл. Глазково, Ирк. обл. Глядянское, Тобол. губ. Голенки, Прим. обл. Головинская, Ирк. губ. Головское, Ирк. губ. Голоданя Степь, Самарк. обл. Голышманово, Тобол. губ. Горбица, Заб. обл. Горбуново, Тоб. губ. Горный, Тобол. губ. Горный Зерентуй, Забайк. обл. Горская, Уральск. обл. Горхонь, Забайк. обл. Горчаково, Ферг. обл. Горькое, Акм. обл. Горячинское, Забайк. обл. Готопутово, Тобол. губ. Гребеньщиков., Уральск. обл. Григорьевка, Енис. губ. Григорьевск., Прим. обл. Гродеково, Прим. обл. Губерово, Прим. обл. Гузаръ, Бух. вл. Гульча, Ферг. обл. Гурьевъ, Уральск. обл. Гутово, Томск. губ. Гыршелунъ, Забайк. обл.

Даймагоу, Маньчж. Дарасунъ, Забайк. обл. Дарганъ-Ата, Хивинск. влад. Даурія, Забайк. обл. Де-Кастри, Прим. обл. Демьянское, Тобол. губ. Денисовскій, Тургайск. обл. Деркуль, Урал. обл. Джалагашъ, Сыръ-Дарьинской обл. Джаланойръ, Маньчж. Джалантунь, Маньчж. Джалинда, Амурск. обл Джамбейтинское, Уральск. обл. Джаркентъ, Семир. обл. Джебелъ, Забайк. обл. Джизакъ, Самарк. обл. Джиланъ, Тург. обл. Джилга, Сыръ-Дарьинск. обл. Джу-Джу-Клу, Закасп. обл. Джума, Самарк. обл. Джурунъ, Уральск. обл. Джусалы, Сыръ-Дарьинск. обл. Дмитріевское, Акмол. обл. Долгій мостъ, Енис. губ. Долговское, Тобол. губ. Долонское, Семапал. обл. Доно, сел., Забайк. обл. Дормидонтовка, Прим. обл. Дортъ-Кую, Закасп. обл. Доссоръ, Уральск. обл. Драгомирово, Самарк. обл. Драгунское, Тобол. губ. Дровяной, Маньчж. Дроздовъ, Прим. обл. Дубининскій, Прим. обл. Дубровное, Тобол. г. Дубровино, Томск. губ. Дубровское, Ирк. губ. Дубровское, Тобол. губ. Дубынское, Тобол. губ. Дуйциншань, Маньчж. Дупленская, Томск. губ. Душакъ, Закасп. обл. Душкино, Приморск. обл. Дюрмень-Тюбе, Сыръ-Дарьинск. обл.

Евгащинское, Тобол. губ. Евгеньевка, Прим. обл. Евсинское, Тобол. губ. Екатерин.-Ник., Амурск. обл. Екатерининск., Амурск. обл. Еланское, Тобол. губ. Елизаровское, Тобол. губ. Еловское, Енис. губ. Елошанское, Тобол. губ. Емуртлинское, Тобол. губ. Енисей, Енис. губ. Енисейскъ, Енис. губ. Ермаковское, Енис. губ. Ермакъ, Семип. об.

Желтуринское, Забайк. обл. Жердовка, Ирк. губ. Жигалово, Ирк. губ. Жилая коса, Урал. обл. Жипхегенъ, Забайк. обл. Жуланихинское, Томск. губ.

Загаринъ, Забайк. обл. Загвоздинское, Тобол. губ. Заиграево, Забайк. обл. Заиркутный городокъ, Ирк. г. Зайсанъ, Семип. обл. Залари, Ирк. губ. Залѣсовское, Томск. губ. Замзоръ, Ирк. губ. Зарѣчная, Семип. обл. Затонъ, Тобол. губ. Зеленовская, Уральск. обл. Зерендинское, Акмол. обл. Зея-Пристань, Амур. обл. Зилово, Забайк. обл. Зима, Ирк. губ. Зиминское, Ирк. губ. Зимовье № 7, Ирк. губ. Зирабулакъ, Бухар. влад. Зіадинъ, Бух. влад. Змѣиногорскъ, Томск. губ. Знаменка, Ирк. губ. Зубарево, Забайк. обл. Зуевскій, Тург. обл. Зыково, Енис. губ. Зыряновск. рудн., Томск. губ. Зыряновское, Томск. губ.

Ивановское, Прим. обл. Ивановское, Амур. обл. Игнашино, Амур. обл. Идринское, Енис. г. Ижморская, Том. г. Изембетъ, Урал. обл. Икей, Ирк. губ. Иланская, Енис. г. Иланское, Енис. г. Илекъ, городокъ Урал. обл. Илимскъ, Ирк. губ. Илійскій выс., Семирѣч. обл. Ильинское, Тобол. губ. Ильинское, Акмол. обл. Илька, Забайк. обл. Имамъ-Баба, Закасп. обл. Иманъ, Прим. обл. Имяньпо, Маньчж. Ингашъ, Енис. губ. Ингода, Забайк. обл. Иннокентьевскій, Ирк. губ. Иннокентьевская, Амурск. обл. Иннокентьевская, Ирк. губ. Ипполитовка, Прим. обл. Ирбейскай, Енисейск. губ. Иректэ, Маньчж. Иргизъ, Тург. обл. Иркештамъ, Ферг. обл. Иркутскъ, Ирк. губ. Иртышское

Томск. г. Иртышъ, Семип. обл. Исетское, Тоб. губ. Исиль-Куль, Акм. обл. Иситское, Якутск. обл. Искандеръ, Закасп. обл. Итатъ, Томск. губ. Иткульское, Томск. губ. Ичерское, Ирк. губ. Ишимское, Томск. губ. Ишимъ, Тобол. губ.

Іевлево, Тоб. губ. Іолотань, Закасп. обл.

Каахка, Закасп. обл. Кабанскъ, Забайк. обл. Кабаньевское, Акмол. обл. Кабулъ-Сай, Сыръ-Дарьинск. обл. Кавыкучи-Газимуръ Забайк. обл. Каганъ, Бухарск. влад., Каданск. пос., Заб. обл. Кадуй, Ирк. губ. Казакевичево, Прим. обл. Казаковское, Забайк. обл. Казалинскъ, Сыръ-Дарьинск. обл. Казанджикъ, Закасп. обл. Казаново, Забайк. обл. Казанское, Тобол. губ. Казанское, Акмол. губ. Казанское, Томск. губ. Казарей, Иркутск. губ. Казачинское, Енис. губ. Кайдалово, Забайк. обл. Каинскъ, у. г. Томск. губ. Каинскъ, ст. Сибирск. жел. дор., Томск. губ. Кайдалово, Забайк. обл. Кайлашутай Забайк. обл. Кайлю, Закасп. обл. Какуй, Забайк. обл. Кала-и-моръ, Закасп. обл. Калачинская, Тоб. губ. Калганъ, Китай. Калмыково, Уральск. обл. Камарчага, Енис. губ. Каменское, Тобол. губ. Каменское, Акм. г. Каменское, Тобол. губ. Камень, Томск. губ. Камень-Рыболовъ, Приморск. обл. Камышетъ, Ирк. губ. Камышлы-Башъ. Сыръ-Дарьинск. обл. Канскъ, Енис. губ. Карабата, Закасп. обл. Карабулакъ, Семирѣч. обл. Карабутакъ, Тург. обл. Караганды, копи, Акмол. обл. Кара-Гуга, Акмол. обл. Кара-Кала, Закасп. обл. Каракуль, Бухарск. влад. Кара-Кунгуръ, Сыръ-Дарьинск. обл. Карапузово, Томск. губ. Карасукъ, Томск. губ. Карасукское, Тобол. губ. Каратузъ, Енис. губ. Карачи, Томск. губ. Каргалинское, Тобол. губ. Каргатскій фортъ, Томск. г. Каргатъ, Томск. губ. Каргино, Енис. губ. Каркаралы, Семип. обл. Кармакъ, Тобол. губ. Карташевское, Тобол. губ. Карши, Бухарск. влад. Каршинская, Урал. обл. Касьяновка, Иркутск. губ. Каттa-Курганъ, Самарк. обл. Катонъ-Карагай, Семип. обл. Кача, Енис. губ. Качугъ, Иркут. губ. Кежемское, Енис. губ. Кейзесское, Тобол. губ. Келифъ, Закасп. обл. Кемчугъ, Енис. губ. Керки, Закасп. обл. Кермине, Бух. вл. Кетрицево Примор. обл. Кизакское, Тобол. губ. Кизилъ-Арватъ, Закасп. обл. Кизилъ-Тепе Бух. вл. Кизилъ-Тамъ, Сыръ-Дарьинск. обл. Кійминское, Акмол. обл. Кимиль, тей, Ирк. губ. Киприно, Том. губ. Киранское, Заб. обл. Киренскъ, Ирк. губ. Клюквенная, Енис. губ. Ключинская, Енис. губ. Кобырдакское, Тоб. г. Кодское, Тобол. губ. Кожурла, Томск. губ. Козловская, Прим. обл. Козулька-Енис. губ. Коканд ъ, Ферг. обл. Кокпекты, Семипал. обл. Кокчетавъ, Акмол. обл. Колонія, Тобол. губ. Колпашево, Томск. губ. Колыванскій зав., Томск, губ. Колывань, Том. г. Колыонъ, Томск. губ. Комское, Енис. губ. Кондинское, Тоб. губ. Константиновск., Акм. обл. Конторское, Енис. губ. Копалъ, Семирѣч. обл. Корелино, Енис. губ. Коркинское, Тоб. г. Кормиловка, Тобол. губ. Коробейниково, Томск. губ. Королонъ, Забайк. обл. Корсинское, Тобол. губ. Косихинское, Том. губ. Коуракъ, Том. губ. Кочегаровское, Якутск. обл. Коченево, Томск. губ. Кошукское, Тобол. губ. Кошъ-Агачъ, Томск. губ. Крайчиковское, Тоб. г. Красноводск, Закасп. обл. Красногорское, Тобол. губ. Краснояровске, Амурск. обл. Красноярское, Тобол. губ. Красноярскъ, Енис. губ. Красный Яръ, Забайк. обл. Красный Яръ, Томск. губ. Красный Яръ, Семипал. обл. Крестовка, Ирк. губ. Кривинское, Тобол. губ. Кривоозерное, Акмол. обл. Кривощеково, Томск. губ. Критово, Томск. губ. Кротовское, Тоб. губ. Крупянское, Тоб. губ. Крутинское, Тоб. губ. Крутиха, Ксеніевская, Забайк. обл. Томск. губ. Кударинское, Заб. обл. Куенга, Заб. обл. Кузнецкъ, Томск. губ. Куаньчензы, Маньчж. Куйтунъ, Ирк. губ. Куларовское, Тоб. губ. Кулачинское, Тоб. губ. Куликовское, Тоб. губ. Култукъ, Ирк. губ. Кулундинское, Том. губ. Кульджа, Семирѣч. обл. Кульское, Забайк. обл. Кумара, станица, Амур. обл. Купино, Том. губ. Курагино, Енис. губ. Курганъ, Тоб. губ. Куреинское, Тобол. губ. Курья, Том. губ. Кустанай, Тург. обл. Кутуликъ, Ирк. губ. Кухтеринъ лугъ, Амур. обл. Кушка, Закасп. обл. Куэнга, Заб. обл. Куяганъ, Том. губ. Куядское, Ирк. губ. Кыра, Заб. обл. Кыштовское, Том. губ. Кяхта, Заб. обл.

Ларихинское, Тобол. губ. Лбищенскъ, Урал. обл. Лебяжья, Тобол. губ. Лебяжьевское, Тобол. губ. Лепсинскъ, Семирѣч. обл. Липчинское, Тобол. губ. Лиственичное, Ирк. губ. Лиственичная, Ирк. губ. Литвиново, Том. губ. Лобановское, Акм. обл. Логиновское, Тобол. губ. Локоть, Томск. губ. Локтинское, Тобол. губ. Лопатинское, Тобол. губ. Лузинское, Тобол. губ. Лукинскій станъ, Забайк. обл. Любинское. Тобол. губ. Лянинское, Томской губ.

Мазаново, Амур. обл. Маканчи, Семирѣч. обл. Макаровское, Ирк. губ.

Макарьевское, Акм. обл. Макинское, Акм. обл. Маклаковское, Енис. губ. Маккавѣево, Забайк. обл. Макушино, Тоб. губ. Малетинское, Забайк. обл. Малмыжъ, Прим. обл. Малоконтатъ, Енис. губ. Малокрасноярск., Тобол. губ. Малокрасноярск., Семипал. обл. Малышинское, Тобол. губ. Мальта, Ирк. губ. Маммлютка, Тобол. губ. Мангутъ, Забайк. обл. Манзурка, Ирк. губ. Маньчжурія, Маньчж. Манчекурское, Забайк. обл. Марайское, Тобольск. губ. Маргеланъ, Ферг. обл. Маріановка, Акм. обл. Маріинское, Акм. обл. Маріинскъ, Томск. губ. Маріинское, Акм. обл. Маріинское, Прим. обл. Марковъ, Камчат. обл. Марковское, Ирк. губ. Марьевское, Акм. обл. Маслянино, Томск. губ. Маслянское, Тобол. губ. Медвѣдское, Томск. губ. Межениновка, Томск. губ. Мелитинское, Забайк. обл. Мельниково, Ферг. обл. Мендерское, Тобол. губ. Мензинское, Забайк. обл. Меньщиковское, Томск. губ. Меньщиковское, Тобол. губ. Мервъ, Закасп. обл. Мерке, Сыръ-Дар. обл. Минино, Енис. губ. Минусинскъ, Енис. губ. Митинское, Тобол. губ. Михайловскій пос., Ирк. губ. Михайловское, Тобол. губ. Михайловское, Акм. обл. Михайловское, Прим. обл. Михайловское, Амурск. обл. Михайло-семен. Амур. обл. Михалево, Ирк. губ. Могзонъ, Забайк. обл. Могилевское, Тобол. губ. Мокроусовск., Тобол. губ. Молчановское, Томск. губ. Монастырское., Енис. губ. Моревское, Тобол. губ. Москаленки, Акм. обл. Мулинъ, Маньчж. Моршихинское, Тобол. губ. Муромцевское, Тобол. губ. Мухоршибиръ, Забайк. обл. Мухтуй, Ирк. губ. Мысовскъ Забайк. обл. Мяньдухэ, Маньчж.

Нагибинское, Тобол. губ. Надеждинск. пріискъ, Ирк. губ. Наманганъ, Ферг. обл. Нарымъ, Томск. губ. Нарынъ, Семирѣч. обл. Нахвальское, Енис. губ. Наяханъ, Прим. обл. Нерюктейское, Якут. обл. Нерчинскій заводъ, Забайк. обл. Нерчинскъ, Забайк. обл. Нижне-Алабужск., Нижне-Амчинское, Якут. обл. Тобол. губ. Нижне-Илимское, Ирк. губ. Нижне-Каинское, Томск. губ. Нижне-Кулундин., Томск. губ. Нижне-Тамбовск., Прим. обл. Нижнеудинскъ, Ирк. губ. Николаевск. зав., Ирк. губ. Николаевск., Акм. обл. Николаевск., Акм. обл. Николаевск., Забайк. обл. Николаевскъ, Прим. обл. Никольскъ-Уссур. Прим. обл. Новая Бухара, Бух. влад. Новгородская гавань, Прим. обл. Ново-Воскресен., Амурск. обл. Новогеоргіевск., Акм. обл. Ново-Дмитріевск., Семирѣч. об. Ново-Егорьевское, Томск. губ. Новозаимское, Тобол. губ. Ново-Карасук., Тобол. губ. Ново-Кіевскъ, Прим. обл. Ново-Кусковское, Томск. губ. Ново-Литовскъ, Прим. обл. Ново-Назаровск., Енис. губ. Ново-Николаевск., Томск. губ. Ново-Покровское, Акм. обл. Ново-Рыбинская, Акм. обл. Новоселовское, Енис. губ. Новосельское, Тоб. губ. Новотроицкое, Забайк. обл. Новочеркасское, Акм. обл. Ново-Царухайтуй, Забайк. обл. Ново-Шульбинское, Томск. губ. Новый Маргеланъ (Скобелевъ) Ферг. обл. Новый Ургенчъ, Хивин. влад. Новый Ямполь, Амур. обл. Нохтуйскъ, Якут. обл. Нюйское, Ирк. губ.

Обдорское, Тоб. губ. Обское, Том. губ. Обь, Том. губ. Овсянка, Амур. обл. Озеро Карачи, Том. губ. Озернинское, Тобол. губ. Оекъ, Ирк. губ. Оелкминскъ, Якут. обл. Оловское, Забайк. обл. Оловянное, Забайк. обл. Св. Ольги (постъ), Прим. обл. Ользони, Ирк. губ. Омолой, Ирк. губ. Омскъ, об. гор. Ак. об. Омутинское, Тоб. губ. Онгудай, Том. губ. Ононъ, Забайк. обл. Онохой, Забайк. обл. Ординское, Том. губ. Орлинга, Ирк. губ. Орловское, Том. губ. Осиновское, Прим. обл. Охотничье, Семирѣч. обл. Охотскъ, Камчат. обл. Ошъ Ферган. обл. Ояшинское, Том. губ. Ояшъ, Том. губ.

Павловское, Том. губ. Павловско-Подгор., Акм. обл. Павлоградское, Акм. обл. Павлодаръ, Семипал. обл. Паначевское, Енис. губ. Пановское, Тоб. губ. Панющевское, Том. губ. Пашково, Амур. обл. Пекинъ, Китай. Пелымское, Тоб. губ. Переемная, Забайк. обл. Перовскъ, Сыръ-Дарьин. обл. Перовское, Енис. губ. Песчанка, Забайк. обл. Песчано-Озерск., Амурск. обл. Песчаное, Семипал. обл. Петро-Александровскъ, Сыръ-Дар. обл. Петровка, Прим. обл. Петровскій зав., Забайк. обл. Петровское, Амур. обл. Петровское, Том. губ. Петропавловскъ, обл. г. Камчат. обл. Петропавловскъ, Акм. обл. Петрушково, Енис. губ. Пинчугское, Енис. губ. Пишпекъ, Семирѣч. обл. Плетневское, Тобол. губ. Плотниковское, Тобол. губ. Повалиха, Том. губ. Поворотное, Забайк. обл. Пограничная, Маньчж. Подгорное, Семирѣч. обл. Подсосенское, Енис. губ. Подымахино, Ирк. губ. Покровка, Амур. обл. Покровка, Якут. обл. Покровское, Прим. обл. Покровское, Енис. губ. Покровское, Тоб. губ. Покровское, Том. губ. Покровское, Тоб. губ. Покровское, Акмол. обл. Покровское, Урал. обл.

Половина, Ирк. губ. Поломошная, Том. губ. Полтавское, Акм. обл. Полтавка, Прим. обл. Помпеевка, Амур. обл. Посольская, Забайк. обл. Постъ Св. Ольги, Прим. обл. Посьетовка, Ферг. обл. Посьетъ, Прим. обл. Почитанское, Том. губ. Поярково, Амур. обл. Пржевальскъ, Семирѣч. обл. Прѣсновская, Акм. обл. Прѣсногорьковск. Акм. обл. Пушкаревское, Тоб. губ. Пьяноярская, Семипал. обл. Пѣтухово, Тоб. губ. Пѣшковское, Тург. обл. Пятковское, Тоб. губ.

Радде, Амур. обл. Ражевское, Тоб. губ. Раздольное, Прим. обл. Размахнино, Забайк. обл. Раевское, Акм. обл. Ребрихинское, Том. губ. Риддерское, Том. губ. Розино, Том. губ. Рождественское, Енис. губ. Рождественское, Акм. обл. Романово, Томск. губ. Романовское, Семирѣч. обл. Рыбачье (село), Семирѣч. обл. Рыбинское, Енис. губ. Рыбинское, Тоб. губ. Рыбное, Енис. губ. Рыковское, Сахал. обл. Рясское, Акм. обл.

Садчиковское, Тург. обл. Сазоновка, Семирѣч. обл. Салаирскій рудникъ, Томск. губ. Салазанъ, Ирк. губ. Саломатовское, Тоб. губ. Салатосарайское, Тоб. губ. Самаркандъ, Самарк. губ. Самаровское, Тоб. губ. Самохваловск., Тоб. губ. Сандыктавское, Акм. обл. Санниковское, Акм. обл. Саныяхтатское, Якут. обл. Саргатское, Тоб. губ. Саркандъ, Семирѣч. обл. Сахалинъ. Сахал. обл. Сахарновское, Урал. обл. Свіягино, Прим. обл. Селенга, Забайк. обл. Селенгинскъ, Забайк. обл. Семеновка, Том. губ. Семеновское, Акм. обл. Семилуженское, Том. губ. Семипалатинскъ, Семипал. обл. Семіярское, Семипал. обл. Серахсъ, Закасп. обл. Сергіопольская, Семирѣч. обл. Серебрянское, Тоб. губ. Синское, Якут. обл. Скобелевъ, Ферг. обл. Славгородъ, Том. губ. Славянка, Прим. обл. Сладковское, Тоб. губ. Слободчиковск. Тоб. губ. Сломихенская, Урал. обл. Слюдянка, Ирк. губ. Смоленское, Том. губ. Снѣжная, Забайк. губ. Соболевская, Урал. обл. Соболино, Забайк. обл. Созоновское, Тоб. г. Соколовское, Тоб. г. Сокуръ, Том. губ. Сорокино, Том. губ. Сорокино, Енис. губ. Спасское, Примор. обл. Спасское, Самарк. обл. Спасское, Том. губ. Спирино, Том. губ. Срѣтенскъ, Забайк. обл. Сред.-Колымскъ, Якут. обл. Сред.-Красиловск. Том. губ., Старая Бухара, Бух. вл. Старый Маргеланъ, Ферг. обл. Старый Ташкентъ. Сыръ-Дар. обл. Судженка, Том. губ. Судженск. Том. губ. Сузунскій зав., Том губ. Сумское, Тоб. губ. Сунтаръ, Якут. губ. Сургутъ, Тоб. губ. Суслово, Том. губ. Сухобузинское, Енис. губ. Сучанскій руд. Прим. обл. Суэрское, Тоб. губ. Сыропятск., Тоб. губ. Сысоевское, Прим. обл. Сычевское, Том. губ. Сѣверные пр., Енис. губ. Сѣдельниковск., Тоб. губ.

Табаринское, Тоб. губ. Тавдинское, Тоб. губ. Таежное, Том. губ. Тайга, гор., Том. губ. Тайга, ст., Том. губ. Тайшетъ, Ирк. губ. Такмыкское, Тоб. губ. Тальменка, Том. губ. Тамбовское, Амур. обл. Тангуйское, Ирк. губ. Тангутъ, Ирк. губ. Танхой, Забайк. обл. Тара, Тоб. губ. Тарбагатай, Забайк. обл. Тарсминское, Прим. обл. Тарутино, Том. губ. Таскаевское, Том. губ. Тасѣево, Енис. г. Татарская, ст., Том. губ. Татарскъ, гор. Том. губ. Татаурово, Забайк. обл. Тахта-Базаръ, Закасп. обл. Ташкентъ, Сыръ-Дар. обл. Тебисская, Том. губ. Тевризское, Тоб. губ. Тедженъ, Закасп. обл. Темиръ, Урал. обл. Теплодубровск. Тобол. губ. Термезъ, Бух. вл. Терсюкское, Тобол. губ. Тетюхэ, Прим. обл. Тины, Енис. губ. Тинская, ст. Енис. губ. Тисуль, Том. губ. Тихоновское, Прим. обл. Тобольскъ, Тоб. губ. Тогулъ, Том. губ. Токмакъ, Семирѣч. обл. Томское, Амур. обл. Томскъ 1-ый, Том. губ. Томскъ, губ. гор., Том. губ. Томскъ II-ой, Том. губ. Торейское, Забайк. обл. Троицкосавскъ, Забайк. обл. Троицко-Заозерная, Енис. губ. Троицкое, Сыръ-Дар. обл. Троицкое, Прим. обл. Троицкое, Акм. обл. Тугулымъ, Тоб. губ. Тулунъ, Ирк. губ. Тундринское, Тоб. губ. Тунка, Ирк. губ. Тургай, Тург. обл. Туринская, Тоб. губ. Туринскъ, Тоб. губ. Турій Рогъ, Прим. обл. Туркестанъ, г., Сыръ-Дар. обл. Туруханскъ, Енис. губ. Тутальская, Том. губ. Тыгда, Ам. обл. Тырбылъ, Енис. губ. Тыреть, ст., Ирк. губ. Тюреть, Ирк. губ. Тюкалинскъ, Тоб. губ. Тюльковское, Енис. губ. Тюменцовское, Том. губ. Тюмень, Тоб. губ. Тюря-Курганъ, Ферг. обл. Тяжинъ, Том. губ. Тяньцзинъ, Китай.

Убинская, Том. губ. Увятское, Тоб. губ. Угловое, Томск. губ. Ужуръ, Енис. губ. Уильское (Уилъ), Урал. губ. Управинское, Акм. обл. Уковскій заводъ, Тоб. губ. Уксунайское, Том. губ. Уктузское Тоб. губ. Икукъ, Ирк. г. Укыръ, Забайк. обл. Улала, Том. губ. Улла, Том. губ. Улясутай, Монгол. Улятуевское, Забайк. обл. Ундинское, Забайк. обл. Упоровское, Тоб. губ.

Уральскъ, Урал. обл. Ура-Тюбе, Самарск. обл. Урга, Монголія. Урджаръ, Семирѣч, обл. Урлукъ, Забайк. обл. Урлютинъ, Семипал. обл. Урульга, Забайк. обл. Усинское, Енис. губ. Усовское, Тоб. губ. Усолье, Ирк. г. Успенское, Примор. обл. Успенское, Акм. обл. Успенское, Тоб. губ. Успенское, Тург. обл. Уссури, Прим. обл. Усть-Ерба, Енис. обл. Усть-Иля, Забайк. обл. Усть-Кам. Истокъ, Том. губ. Усть-каменогорскъ, Семипал. обл. Усть-Кара, Забайк. обл. Усть-Кутъ, Ирк. губ. Усть-Кяхта, Забайк. обл. Усть-Каменское, Тоб. губ. Усть-Суэрское, Тоб. губ. Усть-Уда, Ирк. губ. Усть-Уршукск. Забайк. обл. Усть-Уровское, Забайк. обл. Усть-Чарыш., пр., Том. губ. Усть-Янское, Енис. губ. Утуликъ, Ирк. губ. Утчанское, Тоб. губ. Утятское, Тоб. губ. Уцзими, Маньчжурія. Ушаково, Амур. обл. Уянъ, Ирк. губ. Уяръ, Енис. губ.

Федоровское, Акм. обл. Федоровское, Акм. обл. Федоровскій, Тург. обл. Федченко, Ферг. обл. Филинское, Тоб. губ. Фирюза, Закасп. обл. Фортъ № 2, Сыръ-Дар. обл.

Хабаровскъ, Прим. обл. Хазретъ-Аюбъ, Ферг. обл. Хайларъ, Маньчжурія. Хайлинъ, Маньчж. Хамра, Ирк. губ. Ханьдаохэцзы, Маньчж. Ханькоу, Китай. Харбинъ, Маньчж. Хвойная, Ирк. губ. Хива, Хив. вл. Хилково, Самарк. обл. Хилокъ, Забайк. обл. Хоготъ, Ирк. губ. Ходжентъ, Самарк. обл. Хорольское, Прим. обл.

Цаганъ-Усунск. Забайк. обл. Цакирское, Забайк. обл. Цасучеевскій пос., Забайк. обл. Циммермановское, Прим. обл. Цицикаръ, Маньчжурія.

Чаганское, Урал. обл. Чаны, Том. губ. Чарджуй, Бух. вл. Часовинское, Забайк. обл. Частоозерское, Тоб. губ. Частоостровское, Енис. губ. Чебаки, Енис. губ. Чекурка, Якут. обл. Челекенъ, о. Закасп. Челкаръ, Тург. обл. Челноковское, Тоб. губ. Челябинскъ, Оренб. губ. Черемновское, Том. губ. Черемуховское, Тоб. губ. Черемушкинск., Том. губ. Черемхово, Ирк. губ. Чернаковская, Акм. обл. Черная, Тоб. губ. Чернавское, Тоб. губ. Черниговка, Прим. обл. Черниговское, Акм. обл. Чернокурьинское, Том. губ. Чернорѣчинская, Енис. губ. Черный Анди, Том. губ. Черняево, Амур. обл. Черняево, Самарк. обл. Чечуйское, Ирк. губ. Чжалайноръ, Манчж. Чикъ, Том. губ. Чикишляръ, Закасп. обл. Чимкентъ, Сыръ-Дар. обл. Чингизское, Том. губ, Чинданское, Забайк. обл. Чинѣевское, Тоб. губ. Чистюнька, Том. губ. Чита, Забайк. обл, Чифу, Китай. Чіили, Сыръ-Дар. обл. Чоргинское, Семипал. обл. Чоргинскій, Семипал. обл. Чугучакъ, Кит. вл. Чулымъ, Том. губ. Чурапчи, Якут. губ. Чурки, Амур. обл. Чуртанское, Тоб. губ. Чустъ, Ферг. обл.

Шааршаузъ, Бух. Шадринское, Том. губ. Шалаболинское, Енис. губ. Шалинское, Енис. губ. Шанхай, Китай. Шарагольское, Забайк. обл. Шарыповское, Енис. губ. Шатрово, Тоб. губ. Шебалина, Том. губ. Шебарта, Ирк. губ. Шелаболиха, Том. губ. Шелковниково, Том. губ. Шелопугино, Забайк. обл. Шеминовское, Тург. обл. Шемонаиха, Том. губ. Шилинск., Енис. губ. Шилка, Забайк. обл. Шилкинскій зав., Заб. обл. Шимки, Ирк. губ. Шипицинское, Том. губ. Ширабадъ, Бух. Широ, курортъ, Енис. губ. Шкотово, Прим. обл. Шмаковка, Прим. обл.

Щеглово, Том. губ. Щукинское, Акм. обл.

Эхо, Маньчжурія.

Юдинское, Том. губ. Южно-Енисейское, Енис. губ. Юлія, рудникъ, Енис. губ. Юргинское, Тоб. губ. Юрты, Енис. губ.

Яблоновая, Закасп. обл. Явленское, Акм. обл. Яглы-Олумъ, Закасп. обл. Якутскъ, Якут. обл. Ялуторовскъ, Тоб. губ. Яминское, Томск. губ. Яомынь, Маньчж. Ярковское, Том. губ. ЯЯ, Том. губ.

Ѳоминское, Тоб. губ.

Свѣдѣнія о радіотелеграфныхъ станціяхъ общаго пользованія на Дальнемъ Востокѣ и побережіи Сѣвернаго Ледовитаго Океана.

Названіе радіостанцій.	Съ кѣмъ работаетъ.	Дальность дѣйствія (версты).	Опредѣленіе взиманія платы.
А. Свѣдѣнія объ открытыхъ радіостанціяхъ общаго пользованія.			А. За передачу радіотелеграммъ, обмѣниваемыхъ — при посредствѣ русскихъ береговыхъ радіотелеграфныхъ станцій и телеграфной сѣти Имперіи — между почтово-телеграфными учрежденіями Россіи и I. судами, носящими русскій флагъ — 15 коп. за слово (5 коп. береговая ст.. 5 коп, судовая ст., 5 коп. телеграфная сѣть) и 15 коп. подепешной платы, 2. судами, носящими иностранный флагъ, — 43 коп. за слово (23 коп. русская береговая ст., 15 коп. иностранная судоваяс т.,5 коп.) и 15 коп. подепешной платы. 3. и другими такими же учрежденіями Россіи, но безъ передачи на суда, по 5 коп. за слово и 15 коп. подепешной платы. Б. За передачу радіотелеграммъ, обмѣниваемыхъ—(при посредствѣ русскихъ береговыхъ радіотелеграфныхъ станцій и соединительной вѣтки) — между почтово-телеграфнымъ учрежденіемъ, ближайшимъ къ радіостанціи, и судномъ, носящимъ русскій флагъ —10 коп. за слово (5 коп. берег. ст. и 5 коп. судовая ст.) безъ взиманія подепешной платы.
Петропавловскъ на Камчаткѣ	Съ Николаевскомъ, Охотскомъ и Наяханью.	1.200	
Николаевскъ на Амурѣ	Съ Петропавловскомъ, Охотскомъ, Наяханью и Кербью.	1.200	
Анадырь (Ново-Маріинскъ), при устьѣ рѣки Анадыри	Съ Наяханью.	1.200	
Наяханъ на берегу Охотскаго моря	Съ Охотскомъ. Петропавловскомъ и Николаевскомъ.	1.200	
Охотскъ	Съ Петропавловскомъ, Наяханью и Кербью.	1.200	
Кербь въ 300 вер. отъ Николаевска на Амурѣ	Съ Николаевскомъ и Охотскомъ.	400	
Архангельскъ	Съ Югорскимъ Шаромъ.	1.500	
Югорскій Шаръ	Расположены на Карскомъ морѣ и будутъ работать съ навигаціи 1914 года между собою и черезъ пріемъ на Югорскомъ Шарѣ съ Архангельскомъ.	1.500	
Вайгачъ		200	
Маре-Саале		200	
Б. Свѣдѣнія о предположенныхъ къ постройкѣ радіостанціяхъ.			
Постъ Александровскій на о. Сахалинѣ	Работа между собою и съ Николаевскомъ.	300	
Бухта Чайво на восточномъ берегу о. Сахалина		300	
Бухта Провидѣнія	Съ Ново-Маріинскомъ (Анадырь).	300	
Обдорскъ	Съ Югорскимъ Шаромъ.	1.000	

Члены и корреспонденты Русско-Англійской Торговой Палаты въ Сибири.

Бринеръ, Юлій Ивановичъ, Владивостокъ, владѣлецъ торг. дома «Бринеръ, Кузнецовъ и К°»,—лѣсъ, свинц. рудн., перегрузоч. работы. **Всеволожскій**, Всеволодъ Алексѣевичъ, Харбинъ, Стр. Т-во «Саламандра». **Горбуновъ**, Григорій Ивановичъ, Тюмень, Тобольской губ., инж.-мех., владѣл. технич. и судостроит. конторы. **Заковскій**, Гуго Ивановичъ, Тобольская, 21, Омскъ, агент.-коммиссіон. дѣло. **Заплатинъ**, Иванъ Васильевичъ, Челябинскъ, товарищъ предсѣд. Челябинск. С.-Х. О-ва. **Коганъ**, Аронъ Осиповичъ, соб. домъ, Ново-Николаевскъ, Томск. губ., экспортъ хлѣбной продажи. **Кондаковъ**, Федоръ Петровичъ, Челябинскъ, владѣл. торг. дома «Ф. П. Кондаковъ». **Косаревъ**, Сергѣй Матвѣевичъ, Ивановская, 64, Омскъ, инструкторъ (по Д-пу Земледѣлія). **Кугушевъ**, кн., Георгій Георгіевичъ, Харбинъ, директоръ Манчжурск. Отд. Русско-Азіатскаго Банка. **Нольте**, Рихардъ Григорьевичъ, Московскіе ряды, 8, Любл. пр., Омскъ, довѣрен. германск. Вице-Консула въ Омскѣ. **Рандрупъ**, Сергѣй Христіановичъ, Омскъ, Великобр. вице-консулъ, экспортъ слив. масла, импортъ с.-х. машинъ. **Скидельскій**, Лейба Шимановичъ, Фонтанная, 7, Владивостокъ, I-ой гильд. купецъ, владѣл. маслобойн., лѣсопильн., фанерн. заводовъ и мельницъ. **Фризеръ**, Яковъ Давидовичъ, Иркутскъ, владѣл. золотопр. и парох. предпр. **Фридъ**, Матвѣй Ильичъ, Артиллерійская ул., д. б. Шварца, Харбинъ, предсѣд. Харбинск. Бирж. Комитета.

Нѣкокорые, относящіеся къ Сибири, законопроекты, внесенные правительствомъ въ 4-ую Государственную Думу *).

«I. *Объ установленіи таможенной пошлины на ввозимые въ Приамурское Генералъ-Губернаторство и Забайкальскую область Иркутскаго Генералъ-Губернаторства: хлѣбъ въ зернѣ всякій (кромѣ риса), горохъ, бобы и на бобовое масло.*

Названный законопроектъ, внесенный за подписью Министра Торговли и Промышленности С. И. Тимашева и скрѣпленный Членомъ Совѣта Министра Н. Ланговымъ, по Таможенно-Тарифному Отдѣленію Отдѣла Промышленности, 30—31 января текущаго 1914 года, за № 934, сводится къ проектамъ слѣдующихъ постановленій «*въ измѣненіе и дополненіе подлежащихъ узаконеній*»:

1. Обложить таможенною пошлиною привозимые въ Приамурское Генералъ-Губернаторство, какъ черезъ порты, лежащіе при устьяхъ Амура и къ югу

*) О законопроектѣ о поземельномъ устройствѣ сибирскихъ крестьянъ и инородцевъ и о законопроектѣ по продажѣ въ частныя руки казенныхъ земель въ Азіатской Россіи—смотр. въ интервью съ член. Гос. Думы Н. К. Волковымъ и въ другихъ интервью настоящаго выпуска.

отъ него, такъ и по сухопутной границѣ, а равно въ Забайкальскую область Иркутскаго Генералъ-Губернаторства:

а) хлѣбъ въ зернѣ всякій (кромѣ риса), горохъ и бобы, съ пуда брутто 25 к.

и б) бобовое масло—пошлиною, согласно ст. 117 общаго таможеннаго тарифа по европейской торговлѣ (Св. Зак., т. VI, изд. 1910 г.) и

2. Предоставить Совѣту Министровъ, по представленіямъ Министра Торговли и Промышленности, въ случаѣ недорода хлѣбовъ въ Западной Сибири, временно уменьшать или вовсе отмѣнять указанное въ литерѣ *а* предшествующаго (1) пункта настоящаго закона таможенное обложеніе».

Въ объяснительной запискѣ къ данному законопроекту о причинахъ, вызвавшихъ внесеніе этого послѣдняго въ Гос. Думу, сказано, между прочимъ, слѣдующее:

«Потребность въ зернѣ двухъ входящихъ въ составъ Приамурскаго Генералъ-Губернаторства областей, а также Забайкальской области Иркутскаго Генералъ-Губернаторства, далеко не покрывается мѣстною производительностью, и недостатокъ этотъ восполняется привозомъ китайскаго зерна изъ сосѣдней Маньчжуріи. Обративъ вниманіе на изъясненное обстоятельство, Приамурскій Генералъ-Губернаторъ нашелъ, что оно угрожаетъ интересамъ населенія ввѣреннаго ему края весьма нежелательными послѣдствіями, въ случаѣ прекращенія почему-либо пропуска въ русскіе предѣлы Маньчжурскаго зерна. Между тѣмъ, при наступленіи политическихъ осложненій на Дальнемъ Востокѣ, возможно опасаться закрытія границы для хлѣбныхъ грузовъ, направляющихся въ Россію, тѣмъ болѣе, что китайское правительство неоднократно прибѣгало къ разнаго рода мѣрамъ для стѣсненія вывоза къ намъ маньчжурскаго зерна.

Признавая, вслѣдствіе сего, настоятельно необходимымъ оказать возможное содѣйствіе развитію сельско-хозяйственнаго промысла въ Приамурскомъ краѣ, а также облегчить доставку въ восточныя области Сибири хлѣба изъ ея западныхъ земледѣльческихъ районовъ, Шталмейстеръ Высочайшаго Двора Гондатти остановился на мысли объ установленіи пошлины на ввозимое въ Приамурье маньчжурское зерно».

Далѣе въ запискѣ приводится рядъ цифръ, обрисовывающій фактъ непрерывнаго роста ввоза хлѣба изъ Маньчжуріи въ Приамурскій край и Забайкальскую область. Въ послѣдней, впрочемъ, чрезвычайно усиливается и зерновой ввозъ изъ Томской губерніи, именно изъ Ново-Николаевска; за шесть лѣтъ (1905—1910 г.г.) этотъ томскій импортъ утроился, перейдя отъ 931.000 пудовъ къ 2.780.000 пуд. Предполагается, что «по количеству свободнаго хлѣба Томская губернія могла-бы легко покрыть двойную потребность Приамурья». Министерство Торговли надѣется также, что съ проведеніемъ желѣзныхъ дорогъ въ Минусинскомъ краѣ—и этотъ послѣдній будетъ вывозить хлѣбъ, какъ въ Забайкалье, такъ и въ Приамурскія области.

Итакъ, предположенной таможенной мѣрой имѣютъ добиться экономическаго разъединенія Маньчжуріи и русскаго Дальняго Востока, а также способствовать хлѣбной торговлѣ,—стало быть и хлѣбопашеству Томской и Енисейской губерній. Но авторы даннаго законопроекта высказываютъ затѣмъ еще и надежду, что этимъ же таможеннымъ мѣропріятіемъ достигнется и то еще, что «три обширнѣйшія области Сибири (Приморская, Амурская и

Забайкальская) будутъ имѣть на мѣстѣ хлѣба собственнаго производства», не будутъ, слѣдовательно, «въ этомъ самомъ жизненномъ вопросѣ ихъ экономическаго развитія зависѣть отъ иностраннаго ввоза маньчжурскаго зерна». Въ запискѣ не объяснено, однако, какимъ образомъ предположеныя, по введенію въ силу нормъ даннаго законопроекта, тарифныя облегченія для ввоза на Дальній Востокъ томскаго хлѣба—помогутъ развитію дальне-восточнаго хлѣбопашества. Въ запискѣ несовершенно разработанъ и вопросъ о судьбѣ русскаго дальне-восточнаго мукомолья, которое, при пошлинѣ на зерно изъ Маньчжуріи, будетъ платить за пудъ своего сырья—хлѣба по 1 р. 20 к. за пудъ вмѣсто нынѣшнихъ 95 коп. (во Владивостокѣ). Вообще говоря, чисто экономическія посылки даннаго документа слабы. Но тѣмъ настойчивѣе повторяются въ немъ заявленія политическаго характера. Авторы законопроекта утверждаютъ, напримѣръ, что «при нынѣшнемъ, по меньшей мѣрѣ тревожномъ политическомъ положеніи, зависимость нашихъ дальне-восточныхъ областей отъ китайскаго импорта представляетъ прямую опасность, ибо, въ случаѣ обострения нашихъ отношеній съ Китаемъ и закрытія имъ своей границы для вывоза въ Россію зерновыхъ продуктовъ, эти области, лишась маньчжурскаго зерна, не будутъ въ состояніи продовольствовать ни своего населенія, ни обороняющей его арміи,—надѣяться же въ этомъ случаѣ на подвозъ хлѣба изъ Западной Сибири или изъ Европейской Россіи по желѣзной дорогѣ, заполненной воинскими перевозками, было бы, конечно, крайне неосторожно».

II. *О предоставленіи лицамъ всѣхъ сословій права переселенія на казенныя земли Азіатской Россіи на общихъ съ сельскими обывателями основаніяхъ.*

Названный законопроектъ внесенъ въ Гос. Думу 7 октября 1913 года, за № 1815, по Переселенческому Управленію Главнаго Управленія Землеустройства и Земледѣлія. Подписанъ Главноуправл. З. и З., г. А. Кривошеинымъ, скрѣпленъ Начальникомъ Переселенческаго Управленія г. Г. Глинкой. Законопроектъ сводится къ слѣдующимъ постановленіямъ *«въ измѣненіе и дополненіе подлежащихъ узаконеній»:*

«1. Распространить Правила о переселеніи на казенныя земли (Св. Зак. т. IX, Особ. Прил. Зак. Сост., кн. VIII, по Прод. 1906 года) на лицъ всѣхъ сословій Россійской Имперіи, имѣющихъ право жительства въ тѣхъ мѣстностяхъ Азіатской Россіи, въ которыхъ они желаютъ, водвориться на казенныхъ земляхъ, или въ составѣ старожилыхъ сельскихъ обществъ, независимо отъ рода занятій этихъ лицъ.

2. Лицъ всѣхъ сословій, водворяющихся на казенныхъ земляхъ Азіатской Россіи на основаніи означенныхъ въ отд. I правилъ, зачислять распоряженіемъ казенныхъ палатъ въ составъ подлежащихъ сельскихъ и волостныхъ обществъ съ тѣмъ, чтобы, пользуясь всѣми связанными съ принадлежностью къ означеннымъ обществамъ правами, а равно и неся соотвѣтственныя обязанности, лица эти, по перечисленіи, сохраняли присвоенныя имъ лично права и обязательства, соединенныя съ принадлежностью ихъ до переселенія къ высшимъ сословіямъ.

3. Дѣйствующія правила о водвореніи на казенныхъ земляхъ Азіатской Россіи дворянъ-землепашцевъ (Св. Зак. т. IX, Зак. Сост., прил. къ ст. 85^1, по Прод. 1906 года) отмѣнить.

III. *Объ отпускѣ средствъ на организацію лоцманской помощи въ лиманѣ рѣки Амура.*

Законопроектъ внесенъ въ Гос. Думу Морскимъ Министерствомъ, по Канцеляріи, за подписями морского министра генералъ-адъютанта Григоровича и начальника канцеляріи С. Радковича, 18 ноября 1913 года. Содержаніе законопроекта слѣдующее:

«1. Отпустить изъ средствъ государственнаго казначейства единовременно пятьдесятъ шесть тысячъ шестьсотъ рублей на организацію лоцманской помощи въ лиманѣ рѣки Амура, съ тѣмъ, чтобы сумма эта возмѣщалась казнѣ, безъ процентовъ, ежегодными отчисленіями десяти процентовъ общей суммы сборовъ лоцманской организаціи.

2. Отпустить изъ средствъ государственнаго казначейства въ 1914 году на содержаніе: лоцъ-командора, старшаго старосты, двухъ младшихъ старостъ, 6 старшихъ и 6 младшихъ лоцмановъ, упомянутой въ отдѣлѣ I лоцманской организаціи, тридцать девять тысячъ девятьсотъ рублей, а въ послѣдующіе годы размѣръ потребнаго на эту надобность кредита опредѣлять въ смѣтномъ порядкѣ.

3. Предусмотрѣнный въ отдѣлѣ 2-мъ расходъ въ 1914 году отнести на счетъ сбереженій по смѣтѣ Морского Министерства того года, а при недостаточности этихъ сбереженій—на счетъ сбереженій по государственной росписи на 1914 годъ.

IV. *Объ измѣненіи Отдѣла II Высочайше утвержденнаго 16 января 1909 года закона о закрытіи портофранко по привозу иностранныхъ товаровъ въ Приамурское генералъ-губернаторство и Забайкальскую область Иркутскаго генералъ-губернаторства.*

Данный законопроектъ внесенъ въ Гос. Думу 28 февраля 1913 года, за № 3738, Министерствомъ Торговли и Промышленности по Трактатному Отдѣленію Отдѣла Торговли, за подписями Министра Торговли и Промышленности С. Тимашева и Управляющаго Отдѣломъ Торговли В. Сибилева. По сему законопроекту предлагается: «*въ измѣненіе Отдѣла II Высочайше утвержденнаго 16 января 1909 года закона о закрытіи порто-франко по привозу иностранныхъ товаровъ въ Приамурское генералъ-губернаторство и Забайкальскую область Иркутскаго генералъ-губернаторства, постановить:*

«Сохранить по границѣ Туркестанскаго и Степного генералъ-губернаторствъ, а также Томской и Енисейской губерній съ Китаемъ и Монголіей безпошлинный пропускъ китайскихъ и монгольскихъ товаровъ, кромѣ чая и запрещенныхъ къ привозу изъ Китая по сухопутной границѣ и изъ Монголіи хлѣбнаго вина и водки».

V. *О допущеніи безпошлиннаго ввоза произведеній почвы и промышленности Монголіи въ предѣлы Имперіи по границамъ Иркутскаго генералъ-губернаторства.*

Законопроектъ, съ названіемъ только-что приведеннаго заголовка, внесенъ Министерствомъ Торговли и Промышленности, въ Государственную Думу 12 ноября 1913 года, за № 16259. По законопроекту правительствомъ заявлена спѣшность. Текстъ его слѣдующій:

«...Въ измѣненіе *Высочайше* утвержденнаго 16 января 1909 года закона о закрытіи портофранко по привозу иностранныхъ товаровъ въ Приамурское генералъ-губернаторство и Забайкальскую область Иркутскаго генералъ-губернаторства, постановить:

Произведенія почвы и промышленности Монголіи, кромѣ запрещенныхъ къ привозу хлѣбнаго вина и водки, пропускаются по границамъ Иркутскаго генералъ-губернаторства въ предѣлы Имперіи безпошлинно.

VI. *Объ ограниченіи найма рабочихъ-иностранцевъ на горные промыслы.*

22—28 декабря 1913 года въ Государственную Думу было внесенъ Министерствомъ Торговли и Промышленности, по отдѣленію Кассъ Горнаго Вѣдомства—Горнаго Департамента, за соотвѣтствующими подписями, законопроектъ—«Объ ограниченіи найма рабочихъ иностранцевъ на горные промыслы». Законопроектомъ предусматривается ограниченіе примѣненія труда китайцевъ на горныхъ промыслахъ Сибири и Дальняго Востока. Текстъ законопроекта слѣдующій:

«...Въ дополненіе и измѣненіе существующихъ узаконеній:

1. Воспретить наемъ рабочихъ китайцевъ на частные горные (въ томъ числѣ каменноугольные, нефтяные и золотые) промысла губерній и областей Восточной и Западной Сибири.

II. Дозволить дѣйствующимъ въ Приамурскомъ Генералъ-Губернаторствѣ указаннымъ въ отд. I предпріятіямъ, кои нынѣ пользуются трудомъ преимущественно китайскихъ рабочихъ, пользоваться таковымъ трудомъ впредь до завершенія постройки Амурской желѣзной дороги, при чемъ предпріятіямъ этимъ, для постепенной замѣны китайскихъ рабочихъ русскими, Министромъ Торговли и Промышленности, по соглашенію съ Приамурскимъ Генералъ-Губернаторомъ, назначается срокъ, не превышающій пяти лѣтъ.

III. Подвергать, за нарушеніе приведеннаго выше (отд. I) постановленія, владѣльцевъ или завѣдывающихъ промысломъ денежному взысканію, соотвѣтственно числу рабочихъ китайцевъ и количеству рабочихъ дней, въ размѣрѣ до пяти рублей за каждый рабочій день каждаго рабочаго китайца.

IV. Установить, что протоколы о нарушеніи приведеннаго выше (отд. I) постановленія, составляются порядкомъ, указаннымъ въ статьяхъ 1131 и слѣдующихъ Устава Уголовнаго Судопроизводства, Окружнымъ Инженеромъ, а при его отсутствіи Горнымъ Исправникомъ, которыми опредѣляется и взысканіе съ обвиняемаго, и что въ случаѣ невзноса обвиняемымъ опредѣленнаго съ него взысканія, въ теченіе семи дней послѣ его наложенія или послѣ объявленія о томъ обвиняемому, дѣло обращается къ судебному производству въ общемъ порядкѣ, установленномъ для дѣлъ о преступленіяхъ и проступкахъ противъ общественнаго благоустройства и благочинія.

V. Означенныя въ отд. III денежныя взысканія обращать въ капиталъ для вспомоществованія больнымъ и увѣчнымъ горнорабочимъ, образуемый на основаніи ст. 1445 Уст. Горн. (изд. 1912 года) и ст. 30 прил. къ ст. 156^{19} Уст. Промышл. (по Прод. 1912 года)».

—— конецъ I-го отдѣла. ——

Общій видъ города Минусинска (Енис. губ.).

Отдѣлъ II.

Статьи, очерки, біографіи и т. п.

АРГУСЪ

„ВСЕ ВИЖУ“

ПЕРВЫЙ РУССКІЙ ИЛЛЮСТРИРОВАННЫЙ

ЕЖЕМѢСЯЧНИКЪ.

Въ журналѣ принимаютъ участіе лучшіе русскіе и иностранные писатели и художники.

Въ книжкѣ 128 страницъ, изъ которыхъ болѣе трети иллюстрированы.

Подписка принимается, начиная съ любого мѣсяца: на годъ 5 руб., на 6 мѣс. 2 р. 50 к., на 3 мѣсяца 1 р. 25 к. съ пересылкой.

Отдѣльные номера по 50 коп.

Адресъ конторы: С.-Петербургъ, ул. Гоголя, 4. Тел. 615-62 и 615-63.

РУССКІЙ ЕЖЕГОДНИКЪ

(Russian Year-Book)

1914 г.

(Четвертый годъ изданія. 800 страницъ).

Русскій Ежегодникъ распространяется въ Англіи среди лицъ и фирмъ, имѣющихъ отношеніе къ русской торговлѣ и промышленности, а въ Россіи среди наиболѣе крупныхъ покупателей англійскихъ товаровъ. Задача **Русскаго Ежегодника**—дать полную и совершенно безпристрастную картину экономическаго состоянія Россійской Имперіи, не только на основаніи послѣднихъ оффиціальныхъ данныхъ, но и по сообщеніямъ, получаемымъ изъ вполнѣ освѣдомленныхъ и высокоавторитетныхъ источниковъ.

Русскій Ежегодникъ 1914 г. содержитъ:

Годовой обзоръ Англо-Русскихъ финансовыхъ взаимоотношеній и полный списокъ Англійскихъ общественныхъ организацій и финансовыхъ учрежденій, заинтересованныхъ въ Россіи.
Свѣдѣнія объ урожаѣ хлѣбовъ въ Евр. Россіи.
Промышленная организація труда.
Таможенныя свѣдѣнія.
Русскія учрежденія въ Великобританіи.
Финансы.
Оборона.
Торговые законы.
Производительныя силы Россіи и промышленность.
Торговля.
Необходимыя свѣдѣнія для путешествующихъ по Россіи.

Цѣна 5 рублей.

Требованія адресовать: С-ПБ. ул. Гоголя, 4. Акц. О-ву „Аргусъ“.

Къ исторіи завоеванія Сибири.

ОЧЕРКЪ.

Минувшій 1913 годъ будетъ отмѣченъ въ исторіи Сибири. Въ этомъ году на пароходѣ «Корректъ» извѣстный путешественникъ Фритіофъ Нансенъ, вмѣстѣ съ С. В. Востротинымъ и І. Лидъ, прошли изъ Архангельска въ устье Енисея и судно ихъ съ грузомъ сибирскихъ товаровъ прослѣдовало благополучно обратно въ Англію.

По выраженію адмирала Макарова, Сибирь была большимъ домомъ, упирающимся своимъ фасадомъ въ глухую стѣну, какою является Ледовитый океанъ. Плаваніе «Корректа» доказываетъ, что эта стѣна не такъ уже глуха и сплошна, какъ это казалось еще недавно даже знатокамъ сѣвера.

Строго говоря, фактъ, установленный плаваніемъ «Корректа» не новъ. Проходимость сѣвернаго пути извѣстна сибирякамъ уже давно. Какъ установилъ въ своей рѣчи, произнесенной въ Г. Думѣ 27 апрѣля 1912 года и напечатанной въ «Сибирскомъ Ежегодникѣ» на 1913 годъ, депутатъ С. В. Востротинъ,—съ 1879 года по 1896 годъ, къ устьямъ Енисея прошло 100 судовъ, и правильное сношеніе между Сибирью и Архангельскомъ и Западной Европой уже стали налаживаться, но при всемъ ихъ значеніи это были только робкія попытки, не получившія широкой гласности. Благодаря имени Нансена и интересу, который обнаруживала къ его экспедиціи печать, новый путь сталъ извѣстенъ всему просвѣщенному міру и въ этомъ большая заслуга экспедиціи.

Теперь уже можно утверждать и надѣяться, что съ 1913 года завоеваніе Сибири вступаетъ въ новый фазисъ. Первый фазисъ этого процесса закончился уже давно: страна завоевана, инородцы частью погибли въ борьбѣ, частью стали русскими обывателями. Но покореніе страны на этой фазѣ не можетъ считаться законченнымъ: надо земли, надъ которыми развѣвается русскій флагъ, завоевать у природы, сдѣлать ихъ проходимыми и проѣзжими, заселить ихъ культурными, энергичными элементами, которые изрыли-бы плугами степи, рубили-бы и перерабатывали въ строительный матеріалъ лѣса, добывали изъ нѣдръ земли скрытыя тамъ богатства. Этотъ второй фазисъ покоренія Сибири, правда, уже начался, но идетъ пока впередъ еще слишкомъ медленными шагами.

Страна до сихъ поръ принимаетъ слабое участіе въ міровомъ товарообмѣнѣ. Гніютъ ея лѣса, лежатъ неразработанными ея естественныя богатства.

Основная причина слабаго экономическаго развитія Сибири—отсутствіе удобныхъ путей сообщенія, артерій вывоза ея продуктовъ. Вотъ почему фактическое открытіе для судоходства Великаго Сѣвернаго пути является, дѣйствительно, событіемъ первостепенной важности въ исторіи края. Мы въ правѣ ожидать, что въ ближайшемъ будущемъ къ устьямъ большихъ Сибирскихъ рѣкъ напра-

вятся караваны судовъ, что тамъ возникнутъ новыя сѣверныя Пальмиры, Гамбурги и Тріесты, что Сибирь станетъ культурной страной.

Наканунѣ этого момента интересно оглянуться на уже пройденный путь, на то, какъ шла колонизація обширныхъ пространствъ отъ Урала до восточнаго океана и отъ сѣвернаго моря до средне-азіатскихъ степей.

Литература о Сибири сравнительно богата, но мы перечислимъ здѣсь лишь нѣкоторыя работы, легшія въ основаніе настоящаго очерка.

Миллеръ. «Описаніе Сибирскаго царства», 1750 г.

И. Е. Фишеръ. «Сибирская исторія съ самаго открытія Сибири до завоеванія всей земли россійскимъ оружіемъ», 1774 г.

Словцовъ. «Историческое обозрѣніе Сибири», 1838—1844 г.г.

Маныкинъ-Невструевъ. «Завоеватели восточной Сибири—якутскіе казаки».

П. Буцинскій. «Заселеніе Сибири и бытъ первыхъ ея насельниковъ», Харьковъ, 1889 г.

Кулешовъ. «Наказы сибирскимъ воеводамъ въ XVII в.»

Н. Щукинъ. «Сибирскіе воеводы».

С. Серафимовичъ. «Очерки русскихъ нравовъ въ старинной Сибири» (отечественныя записки 1867 г.)

Кириллъ Хлѣбниковъ. «Жизнь и описаніе А. А. Баранова».

Фердинандъ фонъ-Врангель. «Путешествіе по сѣвернымъ берегамъ Сибири и Ледовитаго моря», 1820 г.

А. Загоскинъ. «Путешествіе и открытія въ русской Америкѣ».

Путешествіе флота капитана Сарычева по сѣверо-восточной части Сибири, 1802 г.

В. Мамышевъ. «Американскія владѣнія Россіи» (Библіотека для чтенія, 1885 г.)

«Хабаровъ», Статья Чулкова (Русскій Архивъ 1898 г., № 2).

Соколовъ. «Берингъ и Чириковъ».

Сѣверная Пчела 1849 г № 98—99.

Сибирь и ея изслѣдованія, Вѣстникъ Европы 1888 г. № 5.

Н. Оголобминъ. Семенъ Дежневъ. Журналъ министерства народнаго просвѣщенія 1890 г. № 12.

С. Шашковъ. Историческіе этюды.

Берхъ. Хронологическая исторія открытія Алеутскихъ острововъ 1823 г.

В. Н. Берхъ. Первое морское путешествіе россіянъ. Спб. 1823 г.

Онъ-же. Жизнеописаніе Беринга. Русскій архивъ 1823 г. Кн. 6.

П. Тихменевъ. Историческое обозрѣніе. Образованіе русско-американской компаніи и дѣйствіе ея до настоящаго времени. Спб. 1861—63 гг.

Рядъ интересныхъ данныхъ касающихся открытія Алеутскихъ и Курильскихъ острововъ, Новой Сибири и т. д. содержится въ запискахъ гидрографическаго департамента. Т. т. 5, 8, 9 и др.

Желающимъ ближе познакомиться съ литературой о Сибири, можно рекомендовать капитальный трудъ Межова.

Въ нашемъ изложеніи мы старались по возможности избѣгать цитатъ и выносокъ, затрудняющихъ чтеніе.

I.

Походы на востокъ въ древности. — Преемники Ермака. — Вторичное завоеваніе Сибири.—Возникновеніе Тюмени и Тобольска.—Сейдякъ и Кучумъ. — Походы князя Елецкаго и Воейкова.—Основаніе Тары.—Послѣдніе дни Кучума.—Основаніе Березова.—Большая сибирская дорога. — Верхотурье и Туринскъ.—Инородцы и огнестрѣльное оружіе.

Задачей настоящаго очерка является ознакомленіе русскаго общества съ трехвѣковымъ періодомъ героическихъ усилій предпріимчивыхъ искателей новыхъ земель на огромномъ пространствѣ сибирской тайги и ихъ стремленій въ безбрежныя дали океановъ, омывающихъ берега Сибири.

Не нужно, конечно, идеализировать побужденія сибирскихъ Колумбовъ. Они были или беззастѣнчивыми хищниками, охотниками за богатымъ ясакомъ съ дикарей тайги или энергичными авантюристами-промышленниками. Но этимъ отнюдь не уменьшается ихъ значеніе въ исторіи сибирской колонизаціи, точно такъ же какъ имя Кортеса не затемняется звѣрствомъ его испанцевъ надъ туземцами Мексики.

Уже въ XI вѣкѣ новгородскіе ушкуйники и промышленники знали дорогу въ Сибирь, которая привлекала ихъ богатствомъ мѣховъ и металловъ.

Она называлась у нихъ Югра и Самоядь. Уже въ концѣ XII столѣтія Югра платила дань Новгороду. Лѣтописи неоднократно упоминаютъ про походы на Югру, при чемъ выясняется, что подъ этимъ названіемъ подразумѣвался край по верхней и нижней Оби до самаго моря.

Однако, начало систематическаго завоеванія Сибири положено только знаменитымъ казакомъ Ермакомъ Тимофѣевичемъ. Строго говоря, Ермакъ только далъ толчокъ къ завоеванію Сибири и послѣ его смерти ее пришлось завоевать вторично. Когда знаменитый казакъ утонулъ въ Иртышѣ, его сподвижники, занимавшіе столицу Кучума, Искеръ, сейчасъ же бросили ее и, съ воеводою Глуховымъ во главѣ, быстро отступили за Уралъ. Примѣру Глухова послѣдовалъ и воевода Мансуровъ, отправленный на помощь Ермаку со значительнымъ отрядомъ казаковъ.

Прошло нѣсколько лѣтъ и только въ 1586 году была отправлена въ Сибирь изъ Москвы новая экспедиція подъ предводительствомъ Сукина и Мяснова. Воеводы не рѣшились идти на Искеръ и постановили остановиться гдѣ-нибудь не особенно далеко отъ столицы сибирскаго царства и ждать новыхъ подкрѣпленій изъ Москвы.

Такъ было и сдѣлано. Мѣстомъ стоянки былъ избранъ старинный татарскій городокъ на р. Турѣ—Чимга, гдѣ и укрѣпились русскіе въ 1586 году, назвавъ его Тюменью. Недостатокъ этого пункта заключался въ томъ, что онъ все-таки былъ

слишкомъ значительно удаленъ отъ Искера. Поэтому на слѣдующій годъ московское правительство, отправивъ въ Сибирь новый отрядъ, во главѣ съ Чулковымъ, поручило ему обосноваться еще ближе къ Кучумовой столицѣ. Такъ возникъ нѣсколько сѣвернѣе Искера, новый русскій городъ въ Сибири—Тобольскъ.

Быть можетъ, русскимъ пришлось-бы бороться съ татарами еще очень долго, но задачу воеводамъ значительно упростили междоусобицы въ вражескомъ станѣ. Воспользовавшись разгромомъ кучумовыхъ полчищъ, потомокъ прежнихъ царей сибирскихъ, низвергнутыхъ Кучумомъ, князь Сейдякъ, захватилъ Искеръ и объявилъ себя царемъ. Соперничество двухъ претендентовъ на царство облегчало успѣхъ русскихъ.

Русскому воеводѣ удалось заманить Сейдяка въ Тобольскъ, перебить его свиту, а князя, въ качествѣ плѣнника, отправить въ Москву. Послѣ плѣненія Сейдяка татары изъ Искера бѣжали въ степь и фактически хозяевами въ сибирскомъ царствѣ оказались снова русскіе.

Только Кучумъ, собравшій новые отряды татаръ, производилъ частые набѣги на русскихъ и безпощадно грабилъ своихъ бывшихъ подданныхъ. Чтобы избавиться отъ него, рѣшено было построить еще одно укрѣпленіе на Иртышѣ. Въ 1594 году царь Федоръ Іоанновичъ повелѣлъ князюАндрею Елецкому идти по р. Иртышу къ татарскому городу Яломъ и тамъ обосноваться. Воевода не дошелъ до указаннаго пункта, остановился у устья р. Ангарки, притока Иртыша и основалъ здѣсь городъ Тару.

Кучумъ, не чувствуя себя въ силахъ бороться съ новыми русскими отрядами отступилъ къ р. Оми , оставивъ на Иртышѣ, въ Черномъ островѣ, своего сына Алея. Елецкій взялъ Черный Островъ и сжегъ его, частью перебивъ , частью взявъ въ плѣнъ татаръ и только самому Алею удалось бѣжать къ отцу. Въ 1595 году русскій воевода настигъ сибирскаго царя у г. Тунусъ, разбилъ татаръ и взялъ городъ, но Кучумъ еще разъ успѣлъ бѣжать.

Еще много лѣтъ Кучумъ боролся съ русскими воеводами и они не могли окончательно разбить его. Въ 1598 году воевода Воейковъ предложилъ ему поступить на службу къ русскому царю, обѣщая жалованье и всякія милости. Кучумъ въ это время былъ уже очень старъ, глухъ и почти слѣпъ. Въ борьбѣ съ русскими онъ потерялъ не только почти всѣ свои владѣнія, но и всѣ богатства, которыми славился раньше; однако, сохранилъ свою гордость и отвѣтилъ Воейкову, что будетъ продолжать борьбу до послѣдняго издыханія. Впрочемъ, сибирскій царь не тревожилъ уже больше русскихъ. Онъ ушелъ со своимъ сыномъ Алеемъ въ глубь Азіи. Его дѣти и внуки еще не разъ производили опустошительные набѣги на русскія владѣнія, но они носили уже чисто разбойничій характеръ, далекій отъ планомѣрной борьбы за возстановленіе прежняго Сибирскаго царства.

Еще до окончанія борьбы съ Кучумомъ тобольскіе воеводы покорили инородцевъ по р. р. Кондѣ и Пелыми и въ 1592 г. построили въ верховьяхъ послѣдней укрѣпленный городокъ Пелымъ.

Два года спустя, далеко на сѣверѣ былъ заложенъ г. Березовъ,—съ цѣлью удержать въ повиновеніи остяковъ и вогуловъ и наложить ясакъ на самоѣдовъ.

Въ 1597 году царь Федоръ Іоанновичъ приказалъ соликамскому посадскому человѣку Бабинову, найти ближайшій путь въ Сибирь отъ Соликамска. Поиски увѣнчались успѣхомъ и Бабиновъ указалъ дорогу вдоль пор. Турѣ въ г. Тобольскъ. Эта дорога длиною въ 500 верстъ скоро была приспособлена для передвиженія; проѣздъ по ней совершался въ 22 дня.

Послѣ прокладки дороги, для ея охраны явилась необходимость основать городъ на р. Турѣ. Воеводы Головинъ и Воейковъ построили въ 1598 году г. Верхотурье, а два года спустя тюменскій голова Федоръ Яновъ, по приказу царя Бориса, основалъ г. Туринскъ. При городахъ были построены ямскія слободы, гдѣ жили ямщики, обязанные доставлять проѣзжающимъ лошадей.

Такимъ образомъ, къ началу XVII вѣка оказалось покоренной прилегающая къ Уралу небольшая часть Западной Сибири, составляющая приблизительно десятую часть этой громаднѣйшей страны. Здѣсь, какъ мы видѣли, было построено уже семь городовъ: Тюмень, Тобольскъ, Тара, Пелымъ, Березовъ, Верхотурье и Туринскъ, вблизи которыхъ возникали слободы, селенія и деревни. Кромѣ городовъ, были построены еще острожки, гдѣ размѣстились военные гарнизоны. Русское господство распространилось на татаръ, остяковъ, вогуловъ и самоѣдовъ.

Быстрое покореніе Сибирскаго царства объясняется лучшей военной организаціей русскихъ отрядовъ и тѣмъ, что въ ихъ рукахъ было огнестрѣльное оружіе, незнакомое сибирскимъ туземцамъ, а также и тѣмъ, что всѣ инородцы, исключая татаръ, жили отдѣльными родами, между которыми не было единства и которыхъ легко было подчинить по отдѣльности.

Наши лѣтописныя сказанія содержатъ только восхваленія подвиговъ побѣдителей и оставляютъ въ сторонѣ описанія трагическихъ моментовъ этой борьбы. Лучшимъ доказательствомъ того, что покореніе Сибири изобиловало кровавыми и страшными эпизодами—служитъ то обстоятельство, что къ началу XVII вѣка въ Сибирскомъ царствѣ осталось въ живыхъ не болѣе десятой доли того населенія, которое жило тамъ раньше.

II.

Роль казачества въ дѣлѣ покоренія Сибири.—Основаніе г. Мангазеи.—Морской путь изъ Архангельска въ Мангазею.—Паденіе Мангазеи.—Возстаніе инородцевъ въ эпоху смутнаго времени.—Казаки на Нижней Тунгузкѣ и Ленѣ.—Основаніе Якутска.

Въ каждомъ изъ семи русскихъ городовъ, основанныхъ въ Сибири, жилъ царскій воевода, облеченный громадными полномочіями. Вмѣстѣ съ нимъ приходила въ Сибирь его дружина, состоявшая изъ казаковъ, стрѣльцовъ, боярскихъ дѣтей, исполнявшихъ одновременно и обязанности постояннаго войска, и полиціи, и административно-хозяйственныхъ чиновниковъ. Въ мирное время они

занимались хлѣбопашествомъ, торговлей и всякими промыслами. Это были такъ называемые служилые люди, которые оставались таковыми не только пожизненно, но и передавали свое положеніе по наслѣдству своимъ сыновьямъ, пріучая ихъ съ малолѣтства владѣть оружіемъ. Такъ возникло сибирское казачество, въ ряды котораго сначала принимались охотно всякіе люди, приходившіе изъ-за Урала искать счастья въ Сибири. Казаки получали отъ казны жалованіе деньгами и натурою (рожью и овсомъ). Изъ ихъ рядовъ вышли завоеватели отдѣльныхъ племенъ сибирскихъ инородцевъ.

Въ 1598 году казакъ Ѳедоръ Дьяковъ, посланный изъ Березова для изслѣдованія странъ, расположенныхъ къ востоку, привезъ извѣстіе, что обширную равнину пересѣкаетъ текущая съ юга на сѣверъ рѣка Тазъ, а еще дальше широкая и многоводная рѣка Енисей. Дьяковъ привезъ съ собою богатый ясакъ, доказывавшій, что открытыя имъ страны населены, и что населеніе можно подчинить русскому владычеству.

Въ 1600 году изъ Тобольска были отправлены въ Тазовскую землю воеводы князь Шаховской и Хрипуновъ, которые основали въ двухстахъ верстахъ отъ устья р. Таза укрѣпленный городъ Мангазею, но мѣстное населеніе, самоѣды, оказалось не столь слабыми, какъ предполагалось,—воеводы потерпѣли жестокое пораженіе и должны были бѣжать.

Въ 1601 году былъ отправленъ отрядъ противъ Тазовскихъ самоѣдовъ подъ начальствомъ князя Кольцова-Масальскаго и Савлукъ-Пушкина. Они поплыли на ладьяхъ изъ Верхотурья въ Обскій заливъ, добрались до устья р. Таза, и поднявшись вверхъ по теченію этой рѣки, достигли Мангазеи, гдѣ и основались.

Мангазея становится важнымъ торговымъ центромъ и получаетъ названіе золотого дна. Торговые и промышленные люди нашли путь моремъ изъ Мангазеи въ Архангельскъ и къ пристанямъ Бѣлаго моря, о чемъ правительство почти не знало. Первый сообщилъ въ Москву о существованіи этого пути тобольскій воевода князь Куракинъ въ 1615 году. Онъ выразилъ опасеніе, что новымъ путемъ могутъ воспользоваться нѣмцы для торговли съ сибирскими инородцами, чего никакъ допустить невозможно, и потому находилъ необходимымъ воспретить русскимъ ѣздить изъ Архангельска въ Мангазею, чтобы нѣмцы не узнали дороги.

Это сообщеніе такъ испугало правительство Михаила Ѳеодоровича, что оно подъ страхомъ смертной казни воспретило плавать въ Мангазею и обратно. Въ началѣ 1619 года, по ходатайству торговыхъ и промышленныхъ людей, правительство разрѣшило пользоваться морскимъ путемъ, но вскорѣ взяло обратно это разрѣшеніе по представленію тобольскаго воеводы, который настаивалъ на своемъ прежнемъ опасеніи. Воевода утверждалъ также, что если разрѣшить торговымъ людямъ плавать по Большому морю, то окажется невозможнымъ собирать съ нихъ пошлину.

Изъ опасенія самовольнаго плаванія торговыхъ людей, въ 1620 году были построены два острожка между рѣчками Мутной и Зеленой, куда были посланы

казаки изъ Березова и Тобольска слѣдить за тѣмъ, чтобы никто не проѣзжалъ моремъ изъ Архангельска въ Мангазею.

Такимъ образомъ, былъ уничтоженъ въ зародышѣ портъ, который могъ стать центромъ торговли Сибири съ Европейскою Россіею и Западной Европой. Самое замѣчательное въ этой исторіи то, что морской путь, открытый въ началѣ XVII вѣка черезъ Карское море къ устьямъ Таза и Енисея, забытъ столь основательно, что его никакъ не удается возстановить и до сихъ поръ. Какъ мы увидимъ впослѣдствіи, Карское море или, по крайней мѣрѣ, большая часть его въ теченіе всего года покрыто льдами. Измѣнился-ли климатъ этихъ мѣстъ или просто нынѣшнимъ морякамъ не удается найти тѣхъ протоковъ, по которымъ плавали когда-то торговые и промышленные люди, неизвѣстно.

Закрытіе морского пути нанесло большой ударъ Мангазеѣ. Городъ, въ которомъ было уже двѣсти домовъ, двѣ церкви, торговый дворъ, крѣпость, мало по малу опустѣлъ, и когда тамъ около 1662 года случился пожаръ, всѣ жители переселились частью въ Туруханскъ, частью въ Енисейскъ. Туруханскъ носилъ даже нѣкоторое время названіе Мангазеи.

Во время смутнаго времени и сибирскія владѣнія переживали тяжелые моменты. Извѣстія про московскія неурядицы достигли какими-то невѣдомыми путями и до сибирскихъ инородцевъ, которые порѣшили, что наступилъ часъ, когда русское иго можетъ быть свергнуто. Въ 1607 году подняли бунтъ березовскіе инородцы и во главѣ съ остяцкими князьями Алачеевыми-Иличеевыми осадили Березовъ. Осада длилась два мѣсяца, но взять городъ повстанцамъ не удалось. Въ 1609 году всѣ сибирскіе инородцы подготовляли возстаніе, во главѣ котораго стояла кодская княгиня Анна: они предполагали идти прямо на Тобольскъ. Русскіе воеводы узнали своевременно про готовящійся заговоръ и предупредили его. Точно также былъ пресѣченъ въ корнѣ новый заговоръ 1612 года.

Броженіе среди инородцевъ ближайшей Сибири продолжалось до 1617 года, и за весь этотъ періодъ русскіе были вынуждены только отстаивать занятыя позиціи, про новыя завоеванія и изслѣдованія нечего было и мечтать; но, наконецъ, туземцы сами поняли, что имъ не справиться съ русскими и смирились окончательно. Нужно сказать, что русское владычество не коснулось ни ихъ вѣры, ни быта, судъ и управа среди инородцевъ производили ихъ князья, мурзы и сотники. Часть инородцевъ (подгородніе жители и крестившіеся) записывалась въ служилые люди, часть пахала государеву пашню и несла ямскую службу. Князья и мурзы, принимая крещеніе, записывались въ боярскіе дѣти. Туземцы были обязаны платить ясакъ, составлявшій: съ женатаго семь соболей, съ холостого—5.

Впослѣдствіи натуральная повинность была замѣнена денежною. Лишь только возстановился миръ на Руси и сибирскіе инородцы сознали безплодность своихъ попытокъ свергнуть русское владычество, съ новою силою возобновилось стихійное движеніе на востокъ.

Еще въ 1607 году мангазейскіе казаки открыли Нижнюю Тунгузку и обложили ясакомъ проживающихъ тамъ инородцевъ. Въ 1620 году они сообщили въ Москву, что въ глубинѣ материка Сибири протекаетъ громадная рѣка Лена, по которой живетъ многочисленное племя инородцевъ, и что ихъ можно легко покорить. Однако, открыли Лену, собственно говоря, не мангазейскіе, а енисейскіе казаки, въ періодъ 1628—30 годовъ. На Лену отправились дружины енисейскихъ казаковъ подъ начальствомъ Хрипунова, Галкина и Бекетова. Послѣдній оказался хорошимъ администраторомъ и основалъ три острога въ томъ числѣ и Якутскій.

Не успѣли енисейскіе казаки ориентироваться въ новомъ краѣ, какъ туда пришли другимъ путемъ и мангазейскіе казаки. Между ними и енисейскими казаками сразу установились враждебныя отношенія, дошедшія затѣмъ до вооруженныхъ столкновеній. Вскорѣ послѣ прибытія мангазейскихъ казаковъ, Галкинъ потерпѣлъ пораженіе въ стычкѣ съ якутами. Туземцы осадили Якутскъ, но Галкинъ, собравшись съ силами, нанесъ имъ жестокое пораженіе и прогналъ ихъ на берега Вилюя.

Междоусобія между казаками продолжались вплоть до 1641 года, когда въ Якутскъ были присланы царскіе воеводы Петръ и Матвѣй Головины, водворившіе порядокъ среди завоевателей.

Со времени учрежденія якутскаго воеводства, этотъ сѣверный городокъ пріобрѣтаетъ значеніе военнаго центра, откуда выходили во всѣ стороны вооруженныя дружины, покорившія постепенно всю восточную Сибирь вплоть до мыса Лопатки на сѣверо-востокъ, береговъ Охотскаго моря на востокъ и Манчьжуріи въ юго-восточномъ направленіи.

III.

Открытіе р. Яны.—Экспедиція на Анадырь.—Служилый казакъ Семенъ Дежневъ.—Первые русскіе Робинзоны.—Открытіе Чукотскаго носа и пролива, отдѣляющаго Азію отъ Америки.—Зимовка на Анадыри.—Основаніе Анадырскаго острога.—Дежневъ въ Москвѣ.—Завоеваніе Камчатки.—Атласовъ и трагическая судьба его.—Крамола Анцыферова.—Походъ на Амуръ Хабарова.—Покореніе Даурiи и Албазина.—Проектъ завоеванія Китая.—Бунтъ дружины Хабарова.—Покореніе гиляковъ.—Зиновьевъ на Амурѣ.—Конецъ экспедиціи Хабарова.

Рядомъ экспедицій изъ Якутска постепенно были открыты рѣки Яна, Индигирка, Алазея, Колыма.

Начало этимъ открытіямъ положилъ въ 1638 года казацкій десятникъ Елисей Буза, открывшій Яну. Въ 1646 году мезенецъ Исай Игнатьевъ поплылъ къ востоку отъ устья Колымы и дошелъ до Чаланской бухты. Онъ вернулся въ Нижне-Колымскъ и привезъ богатую добычу,—цѣнную моржовую кость. Къ лѣту 1647 года образовалось товарищество торговыхъ и промышленныхъ людей,

для устройства экспедиціи за зубомъ и для отысканія р. Анадыри, о богатствѣ которой ходили слухи.

Во главѣ товарищества сталъ Федотъ Алексѣевъ, но правительственные приказчики Нижне-Колымскаго острога прикомандировали къ экспедиціи казака Дежнева, поручивъ ему собирать пошлину съ промышленныхъ людей и обложить ясакомъ инородцевъ, которыхъ встрѣтитъ экспедиція.

Семенъ Дежневъ былъ родомъ изъ Великаго Устюга, но въ молодости пришелъ въ Сибирь и служилъ поочередно въ Тобольскѣ, Енисейскѣ и Якутскѣ. Въ концѣ тридцатыхъ годовъ еще Бекетовымъ ему было поручено усмирить якутскаго князька Сахѣя, что Дежневъ выполнилъ быстро, взявъ съ князя богатую дань. Въ 1641 году онъ былъ отправленъ на р. Яну для сбора ясака и удачно справился съ этой задачею, хотя подвергся нападенію тунгузовъ и въ схваткѣ съ ними получилъ двѣ раны.

Въ іюнѣ 1647 года экспедиція вышла въ море, но скоро вернулась обратно, такъ какъ оказалось, что въ это лѣто путь къ востоку совершенно закрытъ большими массами льда. Неудача не остановила предпринимателей. Сформировалась еще болѣе многочисленная компанія, которая на слѣдующій годъ на семи «кочахъ», съ экипажемъ въ 30 человѣкъ на каждомъ, отправилась въ дорогу. Надъ казаками начальствовали Дежневъ и Акундиновъ, надъ промышленниками Алексѣевъ.

На этотъ разъ путь оказался свободнымъ, и кочи вышли въ море, но вскорѣ буря раздѣлила ихъ и унесла неизвѣстно куда четыре судна. Преданіе говоритъ, что казаки были занесены къ берегамъ Сѣверной Америки, высадились тамъ и основали русскую колонію, которая просуществовала чуть ли не до девятнадцатаго вѣка. Въ 1779 году старшина одного изъ Гвоздевыхъ острововъ разсказывалъ сотнику Кобелеву, отправленному изъ Гижигинской крѣпости въ Чукотскую землю, что на рѣкѣ Хоуверенѣ живутъ какіе-то люди, которые говорятъ по русски, читаютъ книги, поклоняются иконамъ и имѣютъ большія густыя бороды.

Въ реляціи одного испанскаго судна, о путешествіи въ Калифорнію въ началѣ XIX в. сказано, что пакетъ-ботъ «Сенъ-Шарль» подъ командою Гарро, отправившись къ сѣверному берегу Америки, нашелъ тамъ пристань, населенную русскими, у которыхъ имѣлось восемь селеній и въ каждомъ изъ нихъ жило 15—20 семействъ. Всего число русскихъ было опредѣлено капитаномъ судна въ 462 человѣка. Наши Робинзоны жили будто-бы между сорока восьмымъ и сорокъ девятымъ градусами сѣверной широты.

Мекензи, путешествуя по Сѣверной Америкѣ, тоже отмѣтилъ въ своемъ дневникѣ, что на сѣверѣ живутъ гдѣ-то на берегу озера бѣлые люди. Въ 1818—1821 годахъ русско-американская компанія поручила одному изъ начальниковъ своихъ судовъ Гагемейстеру розыскать русскую колонію въ сѣверной части американскаго материка; но всѣ розыски остались тщетными, и судьба нашихъ

Робинзоновъ, въ существованіи которыхъ врядъ ли можно сомнѣваться, такъ и остается неизвѣстною. Но возвратимся къ плаванію Дежнева.

Казаки, подъ начальствомъ Дежнева, Алексѣева и Акундинова, на трехъ ботахъ продолжали путь по Сѣверному океану, въ августѣ 1648 года обогнули Чукотскій носъ и вошли въ Беринговъ проливъ. Смѣлый казакъ разрѣшилъ задачу, занимавшую неоднократно географовъ Западной Европы, и установилъ, что на дальнемъ сѣверѣ азіатскіе и американскіе материки разъединены довольно широкимъ проливомъ.

20-го сентября путники пристали къ берегу и высадились гдѣ-то вблизи Чукотскаго носа. Береговые чукчи встрѣтили ихъ непріязненно; произошло столкновеніе, во время котораго былъ раненъ Алексѣевъ.

Отдохнувъ на берегу и починивъ свои кочи, путники поплыли дальше къ югу, но буря опять разлучила суда. Дежневъ остался съ однимъ кочемъ и ужъ больше не встрѣчался съ Алексѣевымъ и Акундиновымъ. Впослѣдствіи онъ узналъ, что они оба умерли отъ цынги, а ихъ отрядъ частью разбѣжался, частью былъ истребленъ туземцами.

Бурей выбросило утлый кочъ Дежнева на берегъ въ десяти недѣляхъ пути отъ устья р. Анадыря. Дежневъ рѣшилъ отправиться туда пѣшкомъ въ надеждѣ, что богатая добыча искупитъ всѣ его труды и страданія. Положеніе экипажа было ужасно. По пути они не встрѣчали не только людей, но даже звѣрей. Рыболовныхъ снастей у казаковъ не оказалось и они не могли ловить рыбы. Умирая съ голода, они добрались до устья Анадыря. Дежневъ остался здѣсь зимовать съ тринадцатью человѣками экипажа, а 12 человѣкъ отправилъ вверхъ по рѣкѣ искать пищу и людей. Шли они 20 дней и, ничего не найдя, вернулись обратно къ своему начальнику, но идти были не въ силахъ. Они остановились въ трехъ дняхъ пути отъ стоянки Дежнева и вырывъ себѣ ямы въ снѣгу сдѣлали привалъ. Только тремъ человѣкамъ удалось добраться до стоянки Дежнева. Они сообщили ему о бѣдственномъ положеніи товарищей, и Дежневъ хотя и самъ сильно нуждался, поспѣшилъ къ нимъ на помощь, но не нашелъ уже ихъ на прежнемъ мѣстѣ. Повидимому, они пустились въ путь, заблудились и погибли.

Дежневъ кое-какъ перезимовалъ. Изъ отряда умерли зимою еще четыре человѣка и у него осталось всего 12 человѣкъ. Весною Дежневъ построилъ лодки изъ выкинутаго на берегъ лѣса, и поплылъ вверхъ по Анадырю. Онъ добрался до селенія туземцевъ, напалъ и побѣдилъ ихъ. Голоду и страданіямъ настадъ конецъ. Пользуясь туземцами, какъ рабочими, Дежневъ основалъ въ среднемъ теченіи Анадыря острогъ, назвавъ его Анадырскимъ острогомъ. Жители тѣхъ мѣстъ оказались далеко не покорными данниками: Дежневу приходилось постоянно быть на сторожѣ и отбиваться отъ ихъ нападеній. Прошелъ годъ и весною 1650 года на р. Анадырь прибыла партія русскихъ казаковъ изъ Нижне-Колымска. Вслѣдъ затѣмъ прибыли еще двѣ партіи казаковъ подъ начальствомъ Стадухина и Сильвестрова; городокъ выросъ и укрѣпился.

Дежневъ прожилъ въ основанномъ имъ городкѣ около шести лѣтъ. Онъ

плохо уживался съ начальникомъ другой партіи казаковъ Стадухинымъ, съ которымъ у нихъ происходили постоянныя ссоры, доходившія до вооруженныхъ столкновеній, но звѣзда храбраго казака еще не закатывалась. Однажды ему удалось найти отмель, гдѣ собирались стада моржей и находились цѣлыя залежи моржоваго зуба. Такимъ образомъ цѣль экспедиціи была достигнута вполнѣ и Дежневъ явился обладателемъ большого богатства.

Въ 1656 году былъ присланъ изъ Якутска казацкій старшина Михайловъ, который принялъ начальство надъ городкомъ. Положеніе Дежнева оставалось неопредѣленнымъ: онъ считался не то начальникомъ казачьей дружины, не то частнымъ промышленникомъ. Въ 1659 году онъ сдалъ всѣ дѣла и команду Нурбату Иванову, но оставался еще въ городкѣ два года, добывая моржовый зубъ.

Въ 1661 году Дежневъ пріѣхалъ въ Якутскъ, откуда въ томъ же году былъ отправленъ въ Москву сдать лично въ царскую казну добытую имъ моржовую кость. Онъ повезъ съ собою около двухъ сотъ пудовъ этого цѣннаго груза.

Къ открытію Берингова пролива отнеслись въ Москвѣ равнодушно, но за привезенный Дежневымъ моржовый зубъ казакъ былъ награжденъ званіемъ атамана и деньгами.

Дежневу пришлось еще разъ быть въ Москвѣ въ 1670 году, когда онъ доставилъ туда большое количество собольихъ мѣховъ, собранныхъ, по всей вѣроятности, имъ же въ видѣ ясака съ дальне-восточныхъ инородцевъ. Дальнѣйшая судьба Дежнева не извѣстна. Его открытія послужили толчкомъ къ завоеванію Камчатки.

Въ 1697 году, казачій пятидесятникъ Атласовъ и казакъ Морозки съ 60-ью удальцами покорили нѣсколько камчадальскихъ островковъ, обложили жителей ясакомъ и основали верхне-камчатское зимовье.

Отправленный якутскимъ воеводой въ Москву, Атласовъ повезъ съ собою восемьдесятъ сороковъ соболей, не считая бобровъ, лисицъ и прочихъ цѣнныхъ мѣховъ. Оставленный имъ на Камчаткѣ Сѣраковъ съ 16 казаками предпринялъ походъ изъ Верхне-Камчатска на Анадырь, но по дорогѣ весь его отрядъ былъ истребленъ юкагирами. Погибъ и самъ Сѣраковъ. Для усмиренія юкагиръ былъ присланъ воеводою изъ Якутска боярскій сынъ Кобелевъ, а вслѣдъ за нимъ пятидесятникъ Колесовъ. Они усмирили камчадаловъ и распространили русское господство на большую часть полуострова. Кобелевъ основалъ Большерѣцкій и Верхне-Якутскіе остроги и возобновилъ Верхне-Камчатскій городокъ. Колесовъ съ казаками прошелъ до оконечности полуострова и обложилъ ясакомъ всѣхъ камчадаловъ.

Между тѣмъ, возвратился изъ Москвы и Атласовъ. Онъ получилъ званіе казачьяго головы и разрѣшеніе взять 4 пушки и 70 вооруженныхъ людей изъ сибирскихъ городовъ, а также 100 человѣкъ изъ Якутска. Онъ прибылъ на Камчатку въ 1707 году, какъ разъ во время, такъ какъ камчадалы снова взбунтовались, разорили Большерѣцкій острогъ и бунтъ распространился по всей Камчаткѣ.

Атласовъ кое-какъ справился съ камчадалами, но сами казаки, возмущенные его требовательностью и вымогательствами, взбунтовались и убили его. Во главѣ взбунтовавшихся казаковъ стали Анцыферовъ и Козыревскій, которые возобновили Большерѣцкій острогъ и покорили первые два Курильскихъ острова. Впослѣдствіи они принесли повинную и царскіе приказчики не преслѣдовали ихъ. Но Анцыферовъ былъ все-таки убитъ во время ссоры съ своими же единомышленниками.

Вообще завоеваніе Камчатки давалось русскимъ весьма не легко. Мѣстное населеніе оказалось весьма воинственнымъ и не подчинялось русскимъ, о чемъ свидѣтельствуютъ уже число казацкихъ начальниковъ, убитыхъ въ стычкахъ съ ними: Колесовъ, Енисейскій, Шестаковъ (1730), полковникъ Паплуцкій (1747) и др. Собственно говоря, населеніе Камчатки такъ и не было никогда побѣждено окончательно русскими, но было истреблено чуть ли не поголовно въ половинѣ XVIII вѣка эпидеміей оспы.

Итакъ, къ концу XVII вѣка оказалась завоеванной вся Сибирь вплоть до восточнаго океана. Въ 1645 году казакъ Василій Поярковъ, добравшись до Амура, поплылъ внизъ по этой рѣкѣ и прошелъ въ Охотское море. Два года пустя, по открытому имъ пути проѣхалъ Семенъ Шелковниковъ и проплылъ по берегу Охотскаго моря вплоть до Охоты рѣки и покорилъ встрѣчныхъ тунгузовъ. Въ 1649 году его команда построила у устья Охоты городъ Охотскъ, спустя же нѣсколько лѣтъ пришли новые отряды казаковъ изъ Якутска и построили остроги: въ Тулуйскѣ, Удѣ, Тугурѣ. Въ 1716 году Козьма Соколовъ проплылъ изъ Охотска въ Камчатку, которая съ тѣхъ поръ стала сообщаться съ материкомъ моремъ черезъ Охотскъ.

Заканчивая очеркъ завоеванія Сибири, остается упомянуть еще объ одномъ изъ самыхъ выдающихся начальниковъ казацкихъ дружинъ—Хабаровѣ.

Ерофей Павловичъ Хабаровъ былъ родомъ изъ Сольвычегодска, гдѣ занимался торговлею, но ему на родинѣ не повезло и онъ отправился искать счастья въ Сибирь. Въ 1638 году онъ поселился у впаденія Киренги въ Лену, устроилъ тамъ солеварню, мельницу и распахалъ 60 десятинъ земли, обязавшись платить въ пользу казны десятую часть урожая. Однако, якутскій воевода Головинъ отобралъ у Хабарова всю землю и назначилъ его приставомъ въ Якутскъ.

Въ это время среди якутскихъ казаковъ уже ходили слухи про богатую землю, которая находится на юго-востокѣ, по большой рѣкѣ, — Амуру. Нѣкоторые казаки даже побывали тамъ и, хотя многимъ не пришлось возвратиться оттуда, кое-кто все-таки успѣлъ возвратиться и разсказать другимъ про чудеса далекой земли.

Весною 1649 года плылъ по рѣкѣ къ мѣсту своего назначенія новый якутскій воевода Франбековъ, смѣнившій Головина. Къ нему навстрѣчу выѣхалъ Хабаровъ и предложилъ снарядить на свой счетъ партію въ 150 человѣкъ казаковъ для экспедиціи на Амуръ. Онъ обязывался содержать ее во все время похода и просилъ только отъ воеводы поддержки и покровительства.

Франбековъ не только охотно согласился на предложеніе Хабарова, но еще ссудилъ ему значительную сумму изъ своихъ личныхъ средствъ и осенью 1649 года экспедиція Хабарова выступила изъ якутскаго острога. Черезъ нѣсколько недѣль онъ достигъ устьевъ Тугира, а 19 января 1650 года двинулся вверхъ по Тугиру и дошелъ волокомъ до Амура, до владѣній даурскаго князя Левкая. Столица этого князя оказалась пустой, такъ какъ дауры, узнавъ о походѣ, бѣжали, оставивъ на произволъ судьбы свой городъ.

Хабаровъ, находя свои силы недостаточными для болѣе значительныхъ дѣйствій, оставилъ въ даурскомъ городкѣ весь свой отрядъ, а самъ отправился въ Якутскъ. Въ его отсутствіе казаки двѣнадцать разъ ходили на дауровъ, пока не истощились ихъ запасы. Тогда они пошли на другой даурскій городъ, находившійся поблизости, Албазинъ, и со значительными потерями взяли этотъ городъ. Тѣмъ временемъ Хабаровъ прибылъ въ Якутскъ и представилъ воеводѣ не болѣе и не менѣе, какъ проектъ завоеванія Китая, Богдойской земли, какъ онъ называлъ его. Онъ вычислилъ, что для приведенія подъ высокую руку московскаго царя этой земли нужно не болѣе шести тысячъ человѣкъ. Сочиняя грандіозные проекты, Хабаровъ не забывалъ и о собственномъ дѣлѣ. Безъ особеннаго труда онъ собралъ отрядъ въ 138 человѣкъ и 8-го іюля выступилъ изъ Якутска съ нѣсколькими пушками и большими запасами пороха и свинцу. Вскорѣ онъ добрался до Албазина, гдѣ уже не засталъ своихъ людей, которые отправились въ походъ на дауровъ. 24-го ноября 1650 года онъ самъ выступилъ противъ этого народца и одержалъ надъ его князьями блестящую побѣду.

Въ маѣ 1651 года Хабаровъ, взялъ штурмомъ Гайгударъ, потерявъ при этомъ около 30 человѣкъ казаковъ. Населеніе слѣдующаго г. Бамбулаева бѣжало въ паническомъ ужасѣ, а Хабаровъ, одержавъ блестящую побѣду надъ даурами близъ Толгина, укрѣпился въ этомъ городѣ. Отсюда онъ перебрался въ землю дюгеровъ и устроился на зиму въ городѣ Очанѣ, откуда уже производилъ набѣги вглубь страны. Въ апрѣлѣ 1652 года онъ поплылъ обратно, но вскорѣ и въ его лагерѣ обнаружилось недовольство: подчиненные стали обвинять его въ самовольѣ, въ эксплоатаціи, въ томъ, что онъ устроилъ винокуренный и пивоваренный заводы и сталъ продавать напитки своимъ же казакамъ, причемъ въ результатѣ всѣ оказались задолжавшими ему. Его обвиняли и въ слишкомъ жестокомъ обращеніи съ туземцами.

Дѣло кончилось тѣмъ, что Хабаровъ предложилъ всѣмъ недовольнымъ оставить его отрядъ и идти, куда хотятъ. 132 казака, избравъ себѣ въ начальники Полякова и Иванова, ушли въ дюгерскую землю, достигли до гиляцкой земли и, поставивъ тамъ острогъ, остались на зиму. Тѣмъ временемъ Хабаровъ, возстановивъ дисциплину въ своемъ отрядѣ, который все таки превышалъ 200 человѣкъ, рѣшилъ продолжать свой походъ и повернулъ обратно по слѣдамъ Полякова и Иванова. Онъ дошелъ до ихъ острога, взялъ его штурмомъ, жестоко наказалъ зачинщиковъ бунта и, перезимовавъ здѣсь, взялъ съ гиляковъ богатую дань и опустошилъ гиляцкіе улусы.

Между тѣмъ, въ Москвѣ было обращено вниманіе на проекты Хабарова. Предполагалось послать въ Даурію окольничьяго князя Лобанова-Ростовскаго и занять этотъ край серьезною военною силою. Въ качествѣ посланца Ростовскаго былъ отправленъ впередъ со свитою дворянинъ Зиновьевъ, повезшій, между прочимъ, награды для Хабарова и его отряда. Онъ нашелъ Хабарова въ Дауріи, роздалъ награды его казакамъ и объявилъ, что съ тѣхъ поръ онъ будетъ состоять общимъ начальникомъ и руководителемъ экспедиціи. Въ отвѣтъ на это требованіе Хабаровъ попросилъ Зиновьева показать ему бумагу, на основаніи которой онъ дѣйствуетъ. Пылкій дворянинъ схватилъ Хабарова за бороду, избилъ его, арестовалъ и началъ производить разслѣдованіе по поводу жалобъ, заявляемыхъ на Хабарова его подчиненными.

Результаты этого энергическаго выступленія оказались самыми печальными: одни казаки признали Зиновьева, другіе не признавали, а въ итогѣ Зиновьевъ возвратился въ Москву и увезъ съ собою, въ качествѣ обвиняемаго въ разныхъ преступленіяхъ, бывшаго начальника экспедиціи Хабарова. Между прочимъ, онъ отобралъ у Хабарова не только весь ясакъ, слѣдовавшій въ казну, но и всѣ средства, нажитыя Хабаровымъ во время его похода.

Въ Москвѣ Хабаровъ былъ оправданъ, произведенъ въ боярскіе дѣти и назначенъ управляющимъ всѣхъ приленскихъ деревень. Ему также была возвращена большая часть денегъ, отобранныхъ у него Зиновьевымъ. Умеръ Хабаровъ въ Якутскѣ.

Такъ кончился первый амурскій походъ, вождемъ котораго былъ купецъ и промышленникъ Хабаровъ.

IV.

Сибирскія владѣнія въ началѣ XVIII вѣка. — Первая камчатская экспедиція.—Берингъ.—Открытіе пролива, отдѣляющаго Азію отъ Америки.—Вторая камчатская экспедиція и ея задача.—Переѣздъ въ Охотскъ.—Постройка кораблей.—Два начальника въ одномъ селеніи.—Открытіе Америки.—Обратное плаваніе.—Смерть Беринга.—Зима на безплодномъ островѣ.—Плаваніе Чирикова.

Къ тому времени, когда Петръ Великій прорубилъ окно въ Европу, Россія благодаря энергіи казаковъ,—первыхъ колонизаторовъ Сибири, оказалась обладательницей огромнѣйшей и богатѣйшей, но мало извѣстной страны. Даже о границахъ и протяженіи азіатскихъ областей не было ни у кого надлежащаго представленія. Говорятъ, въ бытность свою въ Голландіи въ 1717 году, Петръ Великій обѣщалъ тамошнимъ ученымъ отправить морскую экспедицію для рѣшенія вопроса, соединяется-ли на дальнемъ сѣверѣ Азія съ Америкой. Результаты плаваній Дежнева были уже забыты или имъ не довѣряли. Въ 1719 г. Петръ выполнилъ свое обѣщаніе, отправивъ геодезистовъ въ Тобольскъ и на Камчатку, съ порученіемъ розыскать, «сошлася-ли Америка съ Азіею?!».

Геодезисты плавали около Камчатки и по Охотскому морю, но поставленнаго имъ вопроса такъ и не разрѣшили. Эта честь принадлежитъ капитану-командору Берингу.

Датчанинъ по происхожденію, онъ поступилъ на русскую службу въ 1704 г. и считался весьма опытнымъ морякомъ. На него возложилъ Петръ Великій задачу опредѣлить «сошлась-ли Америка съ Азіею». Путешествіе Беринга длилось пять лѣтъ, изъ которыхъ $2^1/_2$ затрачено имъ на переѣздъ сухимъ путемъ изъ Петербурга въ Охотскъ. 22-го августа 1727 г. такъ называемая первая камчатская экспедиція вышла изъ Охотска и моремъ прибыла въ Большерѣцкъ на Камчаткѣ. Отсюда она отправилась сухимъ путемъ въ Нижнекамчатскъ, гдѣ Берингъ построилъ ботъ «св. Гавріилъ» и, нагрузивъ его провіантомъ, 13-го іюня 1728 г. вышелъ въ море и поплылъ по направленію къ сѣверу.

Берингъ открылъ прежде всего первый изъ Алеутскихъ острововъ, названный въ его честь впослѣдствіи Командорскимъ. 15-го августа онъ достигъ 67°18' сѣв. широты и 167° западной долготы, т. е. очутился въ проливѣ, названномъ впослѣдствіи Беринговымъ. Постепенно теряя изъ вида берега съ обѣихъ сторонъ и, наконецъ, вовсе не видя земли, Берингъ счелъ вопросъ о раздѣленіи Азіи отъ Америки рѣшеннымъ, повернулъ назадъ и перваго сентября бросилъ якорь у береговъ Камчатки.

Въ это плаваніе онъ открылъ острова: Шумахины, Св. Лаврентія и Мѣдный.

Перезимовавъ въ Нижне-Камчатскѣ, на слѣдующій годъ 6-го іюня Берингъ вышелъ снова въ море съ ботами св. Гавріилъ и Фортуна. Не встрѣтивъ земли на 200-верстномъ разстояніи отъ берега Камчатки, онъ повернулъ назадъ, обогнулъ мысъ Лопатку и прибылъ въ устье р. Охоты, откуда 1-го марта 1730 г. отправился обратно въ Петербургъ; здѣсь Берингъ представилъ Императрицѣ Аннѣ Іоанновнѣ двѣ записки, въ которыхъ доказывалъ необходимость устройства Охотскаго края и Камчатки и совѣтовалъ изыскать морскіе пути въ Америку и Японію, чтобы войти съ этими странами въ торговыя сношенія. Онъ указывалъ также на желательность изслѣдованія сѣвернаго берега россійскихъ владѣній между рѣками Обью и Леною.

Правительство отнеслось съ полнымъ вниманіемъ къ запискѣ Беринга. 10-го мая 1731 года было рѣшено назначить особаго управителя Камчатки и Охотскаго края и предоставить ему средства для устройства въ Охотскѣ порта. Было повелѣно послать въ Охотскъ изъ Якутска рабочихъ и поселенцевъ, а изъ Европейской Россіи мастеровъ корабельнаго дѣла, штурмановъ и рабочихъ.

Правительство рѣшило осуществить проектъ Беринга объ изученіи береговъ Сибири и вообще сибирскихъ владѣній въ болѣе грандіозныхъ размѣрахъ, чѣмъ даже предполагалъ Берингъ. Было рѣшено произвести изслѣдованіе береговъ Сѣвернаго Ледовитаго океана на протяженіи отъ Архангельска до Камчатки, найти морскіе пути въ Америку и Японію, изучить вообще Сибирь въ метеорологическомъ, естественно-историческомъ, гидрографическомъ и другихъ отношеніяхъ.

Съ этими цѣлями была организована экспедиція, во главѣ которой сталъ Берингъ. Въ распоряженіе Беринга было откомандировано нѣсколько офицеровъ, много рабочихъ и мастеровъ по различнымъ спеціальностямъ. Общее число участниковъ экспедиціи доходило до шестисотъ человѣкъ. Берингу были предоставлены громадныя по тѣмъ временамъ средства (около 300,000 рублей) не считая всякихъ матеріаловъ и припасовъ въ натурѣ. Кромѣ того, къ экспедиціи были прикомандированы члены академіи наукъ: астрономъ Делиль, естественникъ и химикъ Гмелинъ, историкъ и географъ Миллеръ, 12 студентовъ изъ славяно-латинской академіи въ Москвѣ и т. д.

Задачи, возложенныя на экспедицію, были многосторонни и сложны. Между прочимъ, она должна была собственными силами построить всѣ нужные ей корабли, что, конечно, являлось дѣломъ нелегкимъ, принимая во вниманіе, что работы должны были производиться въ совершенно дикой и почти безлюдной странѣ.

Уже одинъ переѣздъ изъ Петербурга въ Охотскъ,—сборный пунктъ экспедиціи,—представлялъ громадныя трудности и долженъ былъ длиться годами.

Экспедиція тронулась въ путь въ февралѣ 1733 года, прошла на подводахъ до Твери, затѣмъ отъ Твери до Казани ѣхала по Волгѣ, откуда опять на подводахъ добралась до Тобольска, гдѣ ей пришлось зимовать. Изъ Тобольска по рѣкамъ Иртышу, Оби, Кети, Енисею, Тунгузкѣ, Илиму до Илимска и по Ленѣ караванъ добрался до Якутска, куда прибылъ лѣтомъ 1735 года. Изъ Якутска часть каравана подъ начальствомъ Шпанберга отправилась въ Охотскъ и приступила къ постройкѣ судовъ. Къ сожалѣнію ни Шпанбергъ, ни губернаторъ, созидательными талантами не обладали, и проводили время во взаимныхъ спорахъ, пререканіяхъ, доходившихъ чуть ли не до вооруженныхъ столкновеній между казаками находившимися въ распоряженіи правителя и матросами Шпанберга. Въ результатѣ правитель уступилъ и уѣхалъ въ Якутскъ. Постройка подвигалась медленно. Черезъ годъ на берегу пустыннаго залива возникъ поселокъ, въ которомъ имѣлось сорокъ домовъ, церковь и верфь, на которой строилось восемь судовъ.

Берингъ избралъ своею генеральною квартирою Якутскъ, откуда отдавалъ приказанія Шпанбергу и начальникамъ частичныхъ экспедицій, отправленныхъ для изслѣдованія береговъ сѣвернаго океана: отъ Архангельска до Оби, отъ Оби до Енисея и отъ устья Лены къ западу и востоку. Фактически было невозможно издалека и одновременно руководить этими тремя экспедиціями, и скоро ихъ начальники, обходя Беринга, стали сноситься непосредственно съ Петербургомъ.

Берингъ, повидимому, не обладалъ достаточными организаторскими способностями для руководства крупной экспедиціей и, кромѣ того, къ нему относились недружелюбно сибирскія власти, жаловались на него и академики, участвовавшія въ экспедиціи, и подчиненные офицеры. Особенно враждебныя отношенія создались между Берингомъ и губернаторомъ Камчатки и Охотскаго края Писаревымъ.

Послѣдній не разъ захватывалъ людей Беринга и держалъ ихъ для какихъ-то допросовъ. Берингъ приходилъ со своею командою въ острогъ Писарева и освобождалъ плѣнныхъ. Оба начальника писали другъ на друга доносы, Берингъ грозилъ губернатору даже арестомъ, но, конечно, не рѣшался на такую мѣру.

Почти семь лѣтъ продолжались такимъ образомъ сборы и, наконецъ, въ сентябрѣ 1740 г. Берингъ вышелъ изъ Охотска въ море на двухъ судахъ: «Петръ» и «Павелъ», дошелъ до Петропавловска, гдѣ перезимовалъ и 4-го іюня 1741 г. отправился въ плаваніе. Однимъ кораблемъ командовалъ самъ Берингъ, другимъ его помощникъ Чириковъ.

Вскорѣ буря разлучила Беринга съ его товарищемъ и онъ плылъ одинъ сначала въ юго-восточномъ, а затѣмъ въ восточномъ направленіи и 18-го іюня 1741 г. увидѣлъ землю подъ 58° 21' сѣв. широты.

Это былъ американскій берегъ, вдоль котораго Берингъ крейсировалъ около двухъ мѣсяцевъ, открывъ рядъ острововъ, богатыхъ всякаго рода пушнымъ звѣремъ. Бурная погода заставила его повернуть на западъ и поплыть къ Камчаткѣ.

Обратное плаваніе Беринга къ азіатскимъ берегамъ было крайне неудачно: все время стояла пасмурная погода, жестокія бури метали во всѣ стороны корабль, въ довершеніе всего среди экипажа появилась цынга. Самъ Берингъ заболѣлъ ею. Болѣзни и недостатокъ воды довели экипажъ до крайняго изнуренія.

4-го ноября вдали показалась земля. Это былъ островъ, открытый Берингомъ въ первое его плаваніе, названный впослѣдствіи Командорскимъ. Судно попыталось бросить якорь, но сильнымъ волненіемъ сорвало два якоря, дважды ударило его о подводные камни и наконецъ сильный валъ выбросилъ путешественниковъ на тихое мѣсто. Корабль сѣлъ на мель недалеко отъ берега. Съ величайшимъ трудомъ матросы спустили шлюпку и стали перевозить на берегъ больныхъ товарищей.

Островъ оказался совершенно безлюднымъ и бѣднымъ флорой. Къ утѣшенію путешественниковъ на немъ оказалась прекрасная питьевая вода, но многіе изъ больныхъ были до того изнурены, что не выдерживали перевозки на берегъ и умирали. На островѣ оказалась масса песцовъ, которые бросались на трупы и терзали ихъ чуть ли не на глазахъ остального экипажа. Каждый день умирало нѣсколько человѣкъ. Ночью 29-го ноября судно было сорвано съ якоря, но къ счастью буря выбросила его на берегъ недалеко отъ мѣста стоянки экипажа и путешественники не остались безъ припасовъ.

Берингъ не вынесъ неудобствъ и лишеній такой жизни и 8-го декабря скончался. Онъ былъ похороненъ на берегу моря товарищами, поставившими на его могилѣ грубый деревянный крестъ.

Его спутники, оставшіеся въ живыхъ, вели жизнь, полную крайнихъ лишеній. Припасы ихъ истощились, и они питались жесткимъ мясомъ сивучей, нерпъ, тюленей, бобровъ и т. д., которыми изобиловалъ островъ и которыхъ легко было бить, такъ-какъ они еще не привыкли бояться людей и избѣгать ихъ. Иногда имъ удавалось застрѣлить нѣсколько рябчиковъ, которые затѣмъ при-

берегались для больныхъ. Море выбросило какъ-то на берегъ цѣлаго кита, мясо котораго на долгое время обезпечило существованіе заброшенной экспедиціи.

Съ наступленіемъ весны моряки воспользовались старымъ судномъ, построили изъ него ботъ и 27-го августа 1842 года благополучно прибыли въ Петропавловскъ. Они раздѣлили между собою 900 бобровыхъ шкуръ, собранныхъ ими во время пребыванія на безлюдномъ островѣ.

Много лѣтъ спустя на Командорскомъ островѣ былъ поставленъ Берингу красивый памятникъ.

Нѣсколько удачнѣе было плаваніе второго корабля, начальникомъ котораго состоялъ Чириковъ. Плывя къ востоку въ ночь на 15-ое іюля, за полтора сутокъ до Беринга, онъ увидѣлъ землю въ широтѣ 55° 21' и долготѣ 134°, на 3° южнѣе и на 11° восточнѣе Беринга и, такимъ образомъ, почти одновременно американскій берегъ былъ открытъ двумя русскими моряками.

Чириковъ послалъ на берегъ шлюпку со штурманомъ, Абрамомъ Дементьевымъ и одиннадцатью гребцами, но прошелъ день, другой, и шлюпка не возвращалась. Чириковъ послалъ на берегъ вторую лодку съ тремя гребцами, но и она пропала безъ вѣсти. Что сдѣлалось съ 14-ью русскими, отправленными на американскій берегъ, такъ и осталось неизвѣстнымъ.

Чириковъ прокрейсировалъ еще нѣсколько дней у береговъ Америки и, не дождавшись возвращенія своихъ лодокъ, рѣшилъ плыть обратно, такъ какъ отсутствіе другихъ лодокъ лишило его возможности высадиться на берегъ. Онъ поплылъ по направленію къ Камчаткѣ. Экспедиціи Чирикова пришлось также много выстрадать во время обратнаго плаванія. На кораблѣ появилась цынга, которою заболѣлъ самъ Чириковъ и отъ которой умерли три его офицера. 9-го октября судно вернулось въ Петропавловскъ.

Чирикову американская экспедиція не прошла даромъ. Онъ заболѣлъ чахоткой. Вскорѣ его назначили въ Москву состоять при управленіи адмиралтейскихъ дѣлъ, а въ 1749 году онъ умеръ въ чинѣ капитанъ-командора.

V.

Изслѣдованія Сѣвернаго Ледовитаго океана у береговъ Сибири.—Экспедиція Муравьева и Павлова.—Малыгинъ проходитъ изъ Архангельска въ Березовъ.—Овцынъ проходитъ отъ устья Оби къ устью Енисея.—Трагическая судьба Прончищева, изслѣдовавшаго берега океана у устьевъ Лены.—Изученіе Сибири академиками: Гмелиномъ, Миллеромъ и другими.—Экспедиція Шпанберга къ берегамъ Японіи.—Упраздненіе второй Камчатской экспедиціи.—Экспедиціи Чичагова и Биллингса.—Гибель Бахова и Шалаурова.—Залежи мамонтовой кости въ Якутской области.—Ляховъ открываетъ острова его имени, а Сыроватскій,—Фаддѣевскій островъ и Новую Сибирь.—Заключеніе.

Въ то время, какъ Берингъ и Чириковъ разыскивали морской путь въ Сѣверную Америку, три экспедиціи, съ морскими офицерами во главѣ, были заняты изслѣдованіемъ береговъ Ледовитаго океана на протяженіи отъ Чукотскаго носа до Архангельска. Старыя путешествія промышленниковъ моремъ изъ Ар-

хангельска въ Мангазею, Дежнева отъ устьевъ Лены на Анадырь были уже забыты и берега Ледовитаго Океана вновь оказались неизвѣстными. Правда, якутскіе воеводы сильно интересовались вопросомъ о томъ, нѣтъ ли по другую сторону Студенаго моря какого-нибудь материка или острововъ. Еще въ 1711 году воевода Трауернихтъ отправилъ на сѣверъ два отряда, чтобы выяснить, справедливы ли разсказы промышленниковъ о томъ, что среди Ледовитаго океана имѣются большіе острова. Командованіе отрядовъ было возложено по старой традиціи на казаковъ: Меркурія Вагина и Василія Стадухина. Первый долженъ былъ отправиться къ устью Яны, второй къ устью Колымы, и на саняхъ или на судахъ пробраться подальше къ сѣверу и выяснить, нѣтъ ли тамъ острововъ.

Но обѣ экспедиціи оказались неудачными. Вагина, между прочимъ, убили его подчиненные, не захотѣвшіе зимовать съ нимъ среди льдовъ и снѣговъ. Въ 1714 году якутскій воевода опять послалъ двухъ казаковъ Маркова и Кузякова изслѣдовать океанъ, но тѣ тоже ничего не нашли.

Экспедиціямъ сподвижниковъ Беринга не удалось открыть морского пути вдоль береговъ Ледовитаго океана, но наука обязана имъ описаніемъ и нанесеніемъ на карту этихъ береговъ.

Изученіемъ участка Архангельскъ-Обь были заняты Муравьевъ и Павловъ съ командою въ 51 человѣкъ. 10-го іюля 1734 года они вышли изъ устья Сѣверной Двины, 29-го добрались до Карскаго моря и, хотя на этотъ разъ нашли его чистымъ отъ льда, но за позднимъ временемъ ограничились описаніемъ о. Вайгача и вернулись въ устье Печоры. Они повторили это плаваніе въ слѣдующемъ году, но на этотъ разъ Карское море оказалось покрытымъ льдами и морякамъ пришлось возвратиться въ устье Печоры, закончивъ описаніе Вайгача. На этомъ ихъ экспедиція и закончилась.

Въ 1736 г. была организована новая экспедиція, начальникомъ которой былъ назначенъ Малыгинъ. Онъ добрался до устья Кары, перезимовалъ тамъ и на слѣдующее лѣто вновь отправился въ плаваніе. 11 сентября 1736 года добрался до устья Оби и 20 октября прибылъ въ Березовъ. Его помощникъ Скуратовъ проѣхалъ обратно изъ Березова въ Архангельскъ, на что понадобилось тоже два лѣта. Такимъ образомъ, старый мангазейскій путь былъ вновь пройденъ.

Экспедиціей по изслѣдованію береговъ Ледовитаго океана между устьями Оби и Енисея командовалъ Овцынъ. Онъ выѣхалъ изъ Тобольска на шлюпкѣ «Тоболъ» съ экипажемъ въ 56 человѣкъ 14 мая 1734 года и прибылъ въ Обдорскъ 11 іюня. Но выѣхать въ море ему не удалось ни въ 1734-мъ, ни въ 1735 году. Только въ 1737 г. море оказалось чистымъ ото льда и Овцынъ могъ начать плаваніе. Онъ обогнулъ мысъ, отдѣляющій Обскую губу отъ Енисейской, 31 августа вошелъ въ Енисей, проплылъ вверхъ по рѣкѣ триста верстъ и зазимовалъ вблизи Туруханска. Лѣтомъ 1738 года Овцынъ прибылъ въ Енисейскъ, откуда поѣхалъ въ Петербургъ, но въ Тобольскѣ былъ арестованъ, преданъ суду и разжалованъ въ матросы за дружеское отношеніе къ князю Долгорукову, находившемуся

въ ссылкѣ въ Березовѣ. Въ качествѣ матроса Овцынъ участвовалъ въ плаваніи Беринга къ американскимъ берегамъ.

Экспедиціею, на которую было возложено изслѣдованіе береговъ океана на Востокъ и Западъ отъ устья Лены, командовалъ лейтенантъ Прончищевъ. Особенность этой экспедиціи состояла въ томъ, что въ ней участвовала женщина—жена Прончищева, не пожелавшая разставаться съ мужемъ. Команда состояла изъ 50 человѣкъ. Лѣтомъ 1735 года Прончищевъ вышелъ въ море, плавалъ нѣкоторое время у береговъ, но за обиліемъ льдовъ ему пришлось возвратиться къ устьямъ Лены, гдѣ экспедиція перезимовала. На слѣдующее лѣто она опять вышла въ море, достигла 70° 29' сѣверной широты, но, не имѣя возможности плыть дальше къ востоку, вошла въ устье Оленека и тамъ зазимовала. Здѣсь 29 августа скончался отъ цынги Прончищевъ, а пять дней спустя умерла и его жена. Командованіе отрядомъ принялъ на себя Лаптевъ. Онъ съ неимовѣрными трудностями продолжалъ до 1736 года изслѣдованіе береговъ океана. Изъ всей команды отряда осталось въ живыхъ только семь человѣкъ, но задача въ общихъ чертахъ была выполнена. Лаптевъ впослѣдствіи былъ произведенъ въ адмиралы.

Пока члены экспедиціи, морскіе офицеры, изслѣдовали берега Сибири и открывали новые материки, академики, прикомандированные къ экспедиціи, ѣздили по Сибири, изучали архивы, собирали коллекціи минераловъ, растеній и животныхъ, составляли словари языковъ народовъ, обитающихъ Сибирь, собирали ихъ костюмы, вооруженіе, составляли карты внутреннихъ путей сообщенія, рѣкъ и озеръ. Этими работами было положено начало серьезнаго изученія Сибири.

Намъ остается отмѣтить еще дѣятельность отряда, находившагося подъ командою Шпанберга. Въ 1738 году, на трехъ судахъ, съ экипажемъ въ полтораста человѣкъ, онъ вышелъ изъ Охотска и поплылъ къ югу. Онъ открылъ часть Курильскихъ острововъ, къ берегамъ которыхъ, впрочемъ, не приставалъ, такъ какъ на нихъ не было удобной пристани. Въ августѣ онъ повернулъ къ русскимъ берегамъ, зашелъ въ Большерѣцкъ на Камчаткѣ и перезимовалъ тамъ. Зимою онъ выстроилъ еще одно судно и на слѣдующее лѣто съ эскадрою въ четыре корабля поплылъ къ югу.

На этотъ разъ онъ достигъ большого острова, берега котораго были покрыты роскошною растительною и богатыми селеніями. У береговъ попадались рыбы огромной величины и странной формы, громадныя черепахи. Эскадра видѣла также и суда, съ полосатыми и красными парусами. Шпанбергъ понялъ, что это Японія. Островъ, къ которому онъ подъѣхалъ, оказался Нипономъ. Шпанбергъ замѣтилъ, что жители крайне встревожены появленіемъ его эскадры, что по ночамъ жгутъ огни, у береговъ крейсируютъ лодки, но не смѣютъ приближаться къ кораблямъ.

Мало-по-малу между эскадрою и населеніемъ острова завязались сношенія. Японцы стали подъѣзжать къ кораблямъ, привозить пшено, табакъ, овощи и ткани, и обмѣнивать ихъ на русскія произведенія. Они становились все смѣ-

лѣе и смѣлѣе и однажды сразу 80 лодокъ окружило русскіе корабли. Шпанбергъ, опасаясь нападенія, поднялъ паруса и ушелъ въ море.

Въ 1742 году, по приказанію изъ Петербурга, Шпанбергъ снова совершилъ путешествіе къ берегамъ Японіи, но противные вѣтры помѣшали ему достичь ея береговъ и онъ ограничился плаваніемъ около Курильскихъ острововъ, которые описалъ и занесъ на карту. Въ 1743 году правительство пріостановило дѣятельность экспедиціи, признавъ, что она слишкомъ обременительна для государственнаго бюджета въ сравненіи съ выгодами, доставляемыми ею. Вскорѣ затѣмъ экспедиція была закрыта совершенно.

Такъ закончилось грандіозное предпріятіе, на которое были затрачены громадныя средства и въ жертву которому былъ принесенъ рядъ людей, выдающихся по энергіи и способностямъ.

Въ 1755 году нашъ знаменитый ученый Ломоносовъ обратился къ великому князю Павлу Петровичу съ запиской, въ которой доказывалъ, что на широтѣ около 80 градусовъ полярное море должно быть чисто ото льдовъ, на разстояніи по крайней мѣрѣ, 600 верстъ отъ Сибирскихъ береговъ, въ виду чего несомнѣнно существуетъ путь изъ Россіи въ Индію по сѣверному океану.

Адмиралтействъ-коллегія, на заключеніе которой былъ переданъ проектъ, выписала изъ Архангельска 4-хъ промышленниковъ, бывавшихъ на Шпицбергенѣ и Новой Землѣ и долго совѣщалась съ ними, стараясь выяснить, насколько возможенъ проѣздъ по Ледовитому океану. Повидимому, промышленники не считали этого проекта неосуществимымъ, и 14 мая 1764 года былъ подписанъ указъ о снаряженіи экспедиціи для розысковъ прохода Сѣвернымъ моремъ на Камчатку.

По политическимъ соображеніямъ было рѣшено держать все предпріятіе въ глубокой тайнѣ и оффиціально экспедиція носила названіе «экспедиціи о возобновленіи китовыхъ и другихъ звѣриныхъ и рыбныхъ промысловъ».

Начальникомъ экспедиціи былъ назначенъ капитанъ-командоръ, впослѣдствіи знаменитый адмиралъ В. Я. Чичаговъ. Въ 1764 году были переправлены на Шпицбергенъ 10 избъ, баня, амбаръ, а суда были посланы въ Колу.

9 мая 1795 года Чичаговъ вышелъ въ море, 16 іюня вошелъ въ Клокбайскій заливъ на Шпицбергенѣ, плавалъ среди льдовъ, безъ всякой надежды пробраться на востокъ, до 3-го іюля, послѣ чего повернулъ къ западу и 20 августа возвратился въ Архангельскъ.

На слѣдующій годъ Чичаговъ повторилъ свою попытку, выѣхалъ изъ Колы 19 мая, проплавалъ по сѣверному морю все лѣто и 10 сентября возвратился въ Архангельскъ, окончательно отчаявшись въ возможности пробраться на востокъ моремъ. Съ тѣхъ поръ великій сѣверный путь сталъ считаться утопіей.

Такое же разочарованіе постигло экспедицію капитана Биллингса. Послѣдній былъ командированъ въ 1785 году къ устью рѣки Колымы для нанесенія на карту прилегающихъ мѣстностей. При этомъ ему было поручено постараться обогнуть моремъ Чукотскій мысъ.

Экспедиція Биллингса, въ которой участвовалъ капитанъ Сарычевъ, составившій замѣчательное ея описаніе, длилась 7 лѣтъ. Сначала Биллингсъ старался подойти къ Чукотскому носу съ запада отъ устьевъ Колымы, но, убѣдившись въ невозможности этого плана, отправился на Камчатку и пытался обойти Чукотскій мысъ съ востока, но и эта попытка ему не удалась, въ виду чего онъ высадился на берегъ и изслѣдовалъ Чукотскую землю сухимъ путемъ.

Этой экспедиціи этнографія обязана весьма обстоятельнымъ и подробнымъ описаніемъ обычаевъ и нравовъ народовъ Дальняго Сѣвера.

Трагическая судьба Прончищева, его жены и нѣсколькихъ десятковъ его спутниковъ не только не устрашила изслѣдователей сѣверныхъ странъ, но даже послужила толчкомъ для дальнѣйшихъ изслѣдованій и изученія Сѣвернаго океана.

Въ 1755 году состоялся указъ сената о дозволеніи купцамъ Базову и Шалаурову предпринять путешествіе для отысканія по Сѣверному морю пути въ Камчатку.

Шалауровъ построилъ судно у устьевъ Лены и поплылъ вмѣстѣ съ Базовымъ по этой большой рѣкѣ. Они вышли въ море, въ 1760 году дошли до устьевъ Яны и перезимовали тамъ. На слѣдующій годъ они добрались до устьевъ Колымы, выстроили тамъ избу, окружили ее снѣжнымъ валомъ, поставили на немъ батарею изъ пушекъ, имѣвшихся на кораблѣ и остались здѣсь на зиму. Въ рѣкѣ оказалось много рыбы, которою они питались, къ зимовью подходили часто табунами дикіе олени, которыхъ они убивали. Тѣмъ не менѣе Басовъ умеръ здѣсь отъ цынги. Въ 1762 году Шалауровъ вышелъ въ море, проплавалъ у береговъ, но идти далеко къ западу не могъ, по причинѣ массы льда и возвратился къ устьямъ Колымы, на мѣсто прежней зимовки. Здѣсь у него взбунтовалась и разбѣжалась команда. Купцу-путешественнику не оставалось ничего, какъ закончить экспедицію. Однако, онъ съѣздилъ въ Москву, получилъ пособіе на дальнѣйшія изслѣдованія и въ 1764 году отправился опять на дальній сѣверъ. Съ тѣхъ поръ Шалауровъ пропалъ безъ вѣсти среди сѣверныхъ льдовъ.

Открытіемъ первыхъ острововъ у береговъ Сибири Россія обязана купцу Ляхову, который между прочимъ, первый нашелъ залежи мамонтовой кости въ Сибири и приступилъ къ ихъ разработкѣ.

Ляховъ на сѣверѣ Сибири у мыса св. Носа встрѣтилъ многочисленное стадо оленей, слѣдовавшихъ съ сѣвера къ югу. Онъ заключилъ отсюда, что на сѣверѣ имѣется земля и смѣло на нартахъ пустился въ путь по замерзшей поверхности моря. Его ожиданія оправдались и онъ, дѣйствительно доѣхалъ до острова, названнаго впослѣдствіи его именемъ. Онъ переночевалъ здѣсь и видя, что слѣды оленей идутъ куда-то еще дальше, отправился по этимъ слѣдамъ и открылъ второй островъ. Онъ сообщилъ властямъ о своемъ открытіи, за которое ему и было дано право монополіи промысловъ на этихъ островахъ.

Въ 1773 году, уже на лодкѣ, Ляховъ отправился на свои острова, нашелъ тамъ громадные залежи мамонтовыхъ клыковъ, перезимовалъ и открылъ третій островъ, названный Котельнымъ. Въ періодъ съ 73 по 86 годъ геодезисты Хвой-

новъ и Андреевъ описали эти острова, а правопреемникъ Ляхова, Сыроватскій, открылъ въ 1805 г. и 1806 году острова Фаддѣевскій и Новую Сибирь, получивъ привиллегію на исключительное занятіе промыслами на этихъ островахъ.

Одинъ изъ первыхъ посѣтителей Ляховскихъ острововъ, промышленникъ Санниковъ, нашелъ на Котельномъ могилу и слѣды пребыванія здѣсь какого-то никому неизвѣстнаго русскаго Робинзона. Въ могилѣ не оказалось останковъ человѣка, а подлѣ могилы лежала длинная узкая нарта, притащенная, очевидно, людьми. Въ одномъ концѣ могилы былъ сдѣланъ деревянный обрубъ, въ который былъ вставленъ крестъ величиною въ четверть аршина, обложенный свинцомъ.

На одной сторонѣ креста находилась какая-то надпись на русскомъ языкѣ, сдѣланная весьма грубо. Подлѣ креста находилось желѣзное копье и двѣ желѣзныя стрѣлы.

Неподалеку было найдено зимовье, поставленное русскимъ способомъ и въ немъ нѣсколько вещей изъ оленьяго рога, тесанныхъ топоромъ, мамонтовой кости и т. д. Въ самой могилѣ были найдены: желѣзныя стрѣлы, топоръ, колыбь для литья пуль, пила, двѣ уды, огниво, кремень, мѣдная кострюля. Очевидно, похороненъ былъ здѣсь русскій, одновременно по православному и языческому обряду. У него было европейское оружіе и стрѣлы.

Печальная исторія неизвѣстнаго скитальца такъ и осталась невыясненной. Ею мы и закончимъ нашъ очеркъ.

Даже простой перечень экспедицій и ихъ гибелей показываетъ сколь трудно и тяжело было дѣло покоренія Сибири и занятія новыхъ земель.

Проходили годы, десятилѣтія, вѣка, и громадныя пространства Сибири все оставались незаселенными и ея поля необработанными.

Только за послѣднія десятилѣтія широкіе круги общества начинаютъ смотрѣть на Сибирь, какъ на золотое дно, какъ на прекрасный рабочій станокъ для предпріимчивости и труда. Сибирь населяется, и въ одинъ только пятилѣтній періодъ съ 1905 до 1910 годъ перевалило за Уралъ два съ половиною милліона рабочаго народа.

Сибирь вступила на путь превращенія въ культурную цивилизованную страну. Довершеніе этой задачи—дѣло будущаго.

Въ Сибири—обширное поле для всего энергичнаго, молодого, сильнаго, жаждующаго дѣятельности и труда. Надо надѣяться, что близокъ, вѣроятно, день, когда русская молодежь будетъ стремиться въ Сибирь съ такими-же надеждами и вѣрой въ будущее, какъ англійская,—направляясь въ Америку и Австралію.

В. Евтихіевъ.

СПБ.

Занятіе Приамурья.

(Къ столѣтію со дня рожденія адмирала Невельского).

25 ноября 1913 года истекло столѣтіе со дня рожденія адмирала Геннадія Ивановича Невельского, сдѣлавшаго рядъ крупныхъ географическихъ открытій на побережьяхъ Восточной Азіи и занявшаго отъ имени Россіи,—безъ разрѣшенія соотвѣтствующаго начальства,—Приамурье и Уссурійскій край. Краткая біографія Генн. Иван. помѣщена была въ «Сиб. Ежегодникѣ» на 1913 годъ; здѣсь же мы дадимъ очеркъ движенія Россіи на Дальній Востокъ въ связи со смѣлыми,—«отчаянными», по его собственной характеристикѣ, предпріятіями покойнаго адмирала, память котораго чествовалась 25 ноября минувшаго года.

I.

Общій очеркъ движенія Россіи въ предѣлы Сѣверной Азіи—, Сибири,—представленъ въ настоящемъ выпускѣ «Ежегодника» очеркомъ В. Евтихіева «Къ исторіи завоеванія Сибири», въ которомъ даны, между всѣмъ прочимъ, и свѣдѣнія о стремленіи старинныхъ русскихъ насельниковъ за Ураломъ къ побережьямъ Тихаго океана. Отсылая читателя къ этой статьѣ за болѣе детальными данными, мы *) перейдемъ непосредственно къ общей характеристикѣ вольнонароднаго, а затѣмъ и казеннаго устремленія къ Дальнему Востоку.

Какъ извѣстно, Сибирь привлекала старинныхъ нашихъ коммерсантовъ всякихъ складокъ,—до разбойничьей включительно,—и московскія правительства 16—17 вѣковъ, прежде всего и главнымъ образомъ, пушниной,—мѣхами или «мягкой рухлядью»» (шкуры соболей, песцовъ, чернобурой лисы, горностая, бобра и т. д.). Мягкая рухлядь переправлялась казной и московскими фирмами на Востокъ,—въ Персію, Крымъ, Турцію,—а также въ Германію, въ Англію (черезъ Архангельскъ) и въ Голландію, откуда, уже изъ рукъ перепродавцевъ, расходилась она по всему міру. Иностранные посредники, повидимому, обсчитывали московскихъ мѣховщиковъ точно такъ же, какъ обсчитывали и архангельскихъ лѣсопромышленниковъ 16—17 вѣка; но все же сибирскіе мѣха дали Москвѣ огромныя по тому времени средства, позволившія ей, между всѣмъ прочимъ, выдержать упорную борьбу за существованіе съ Крымомъ, Польшей и Швеціей. Значеніе Сибири,—какъ источника дохода для фиска и для вліятельныхъ торговыхъ фирмъ,—прекрасно понималось московскими властями и вся ихъ сибирская по-

*) Нашъ очеркъ составленъ, главнымъ образомъ, по трудамъ покойнаго историка Сибири—Словцова, по работамъ Н. М. Ядринцева и статьямъ Военно-Морскихъ Сборниковъ.

Авт.

литика была направлена къ наивозможно лучшей постановкѣ сбора «ясака» (дань съ инородцевъ мѣхами), скупкѣ мѣховъ для казны, облегченію прохода въ Сибирь, подъ контролемъ мѣстнаго начальства, агентовъ московскихъ мѣховщиковъ и организаціи взиманія съ послѣднихъ подати «рухлядью» и т. д.

Ролью Сибири для старинной Россіи опредѣлилась и послѣдовательность, въ которой занимались сибирскіе районы московскими военными и гражданскими администраторами. Пушной звѣрь распространенъ въ Сибири преимущественно по сѣверу и прежде всего этотъ сибирскій сѣверъ, по теченіямъ рѣкъ, и былъ присоединенъ къ владѣніямъ московскаго государства; съ движеніемъ на югъ русскіе не спѣшили еще и вслѣдствіе многочисленности и воинственности южныхъ сибирскихъ инородцевъ,—этотъ югъ (степныя области, Алтай, Минусинскій край, Тункинскій край, Забайкалье) заняты были окончательно въ ихъ современныхъ границахъ лишь къ прошлому 19 столѣтію. Въ теченіе же 17-го и 18 столѣтій русскіе двигались, повторяемъ, къ сибирскому сѣверу, главнымъ образомъ, въ направленіи съ запада на востокъ. Передвиженія эти вызывались истребленіемъ пушного звѣря въ уже занятыхъ районахъ, а также желаніемъ отдѣльныхъ администраторовъ,—воеводъ,—коммерсантовъ, искателей приключеній и заправскихъ разбойниковъ пограбить первыми инородческія племена. Въ работѣ г. В. Евтихіева читатель найдетъ, какъ мы уже отмѣтили, описаніе сдвига русскихъ изъ Мангазеи въ Туруханскій край, съ Енисея въ Якутскій край и т. д. Мы скажемъ здѣсь лишь, что въ срединѣ 17 вѣка была занята москвичами уже и нынѣшняя Якутская область въ ея континентальной—материковой части, и очереднымъ вопросомъ московско-сибирскихъ предпріятій,—казенныхъ и частныхъ,—являлось желательное занятіе Камчатки, побережій Охотскаго моря и Приамурья. Камчатка и Охотское побережье и были заняты затѣмъ на протяженіи нѣсколькихъ поколѣній, причемъ разграбленіе и овладѣніе Камчаткой оказалось дѣломъ очень труднымъ, вслѣдствіе воинственности и многочисленности туземнаго населенія; это послѣднее, какъ извѣстно, было почти совершенно, въ концѣ концовъ, вырѣзано Якутскими казаками. Движеніе же русскихъ на Амуръ оказалось еще болѣе труднымъ и рискованнымъ предпріятіемъ, «сорвавшимся» въ 17 вѣкѣ и удачно проведеннымъ лишь двѣсти лѣтъ спустя Г. И. Невельскимъ. Но, прежде чѣмъ, перейти къ Невельскому и его «отчаянной» эпопеѣ,—скажемъ нѣсколько словъ о полуразбойничьихъ—полуказенныхъ попыткахъ овладѣнія Приамурьемъ въ 17-омъ еще вѣкѣ.

Въ 1643—1646 г.г. изъ Якутска, въ воеводство Головина, ходила на «Шилькару и Шунгалу» (Амуръ и Сунгари) шайка казака Пояркова; Поярковъ основательно разграбилъ инородцевъ, но на Амурѣ не утвердился. Въ 1649 году на Амуръ вышла изъ Якутска же, съ разрѣшенія на этотъ разъ начальства, ватага казаковъ подъ начальствомъ Хабарова.; во второмъ своемъ набѣгѣ въ Приамурье,—въ 1651 году,—Поярковъ основалъ на Амурѣ городъ Албазинъ. Съ 1652 года на Амурѣ появились уже правительственныя московскія войска и чиновники, а въ 1684 году изъ Приамурскихъ земель было конструировано особое «албазинское вое-

водство», а городу Албазину были даны особые печать и гербъ. Но утвержденіе русскихъ на Амурѣ—,Хей-Лунь-Дзянѣ китайцевъ,—чрезвычайно не понравилось маньчжурамъ, овладѣвшимъ около того же времени Китайской имперіей. Маньчжуры двинули на Амуръ сильные военные отряды, взяли и уничтожили Албазинъ и всѣ другія амурскія укрѣпленія москвичей, которыхъ затѣмъ еще и вынудили расписаться въ своемъ пораженіи—заключеніемъ въ 1689 году мирнаго трактата въ Нерчинскѣ. По этому трактату русскіе ушли съ Амура, границей же между Россіей и Китаемъ въ Приамурскомъ районѣ былъ признанъ Хинганскій Хребетъ по своему водораздѣлу; признаніе Хингана границей было основано, повидимому, на какой-то путаницѣ въ географическихъ терминахъ, ибо отошедшій къ китайцамъ Амуръ расположился какъ разъ къ сѣверу отъ Хингана—т. е. въ зонѣ русскаго, по буквѣ договора, вліянія. Какъ бы это ни было, однако, русскіе ушли съ Амура въ 1689 году, а китайцы,—собственно ихъ маньчжурскіе повелители,—выстроили тогда же въ верховьяхъ этой рѣки крѣпость Айгунь для наблюденія за движеніемъ «бѣлыхъ западныхъ дьяволовъ» т. е. нашихъ московскихъ предковъ.

Въ 17 и 18 столѣтіи русскіе забыли и думать о Приамурьѣ. Но въ 19 вѣкѣ обнаружилась необходимость созданія на Дальнемъ Востокѣ хозяйственной базы для поставки продуктовъ питанія, упряжного скота и т. п. предметовъ первой необходимости на Камчатку, острова Беринговa моря и Аляску, т. е. на сѣверотихоокеанскія побережья владѣнія Россіи. Было ясно, что разумная эксплоатація этихъ отдаленныхъ колоній невозможна при дороговизнѣ подвоза названныхъ предметовъ изъ Якутской области. Не менѣе яснымъ представлялось, что базой для болѣе дешеваго продовольствованія камчатско-аляскинскихъ владѣній можетъ служить край по Амуру. Еще въ 18 вѣкѣ о необходимости базировать крайній сѣверо-востокъ Сибири на Амуръ доносили уже петербургскому правительству: въ 1753 году сибирскій губернаторъ Мятлевъ, а въ 1755 году селенгинскій комендантъ Якоби; оба они настаивали на отобраніи отъ китайцевъ побережій Амура. Правительство наше запросило тогда Китай о возвратѣ Амура русскимъ, но китайскія власти, само собой, отвѣтили «крайне недружелюбно» и вопросъ «былъ оставленъ безъ движенія»; но въ этомъ оставленіи повинно было не одно лишь нежеланіе воевать съ Китаемъ, а еще и сильное въ Петербургѣ вліяніе лицъ и фирмъ, заинтересованныхъ въ безконтрольномъ тогда фактически «товарообмѣнѣ»,—точнѣе было бы сказать «грабежѣ»,—въ районахъ крайняго сѣверо-востока Сибири; эти лица и фирмы боялись, что вновь учрежденная на Амурѣ русская власть будетъ слать на Алеутскіе острова, на Камчатку и Аляску вмѣстѣ съ продовольственными запасами, еще и ревизоровъ, которыхъ тамъ испоконъ вѣковъ не бывало.

Въ началѣ 19 вѣка вліяніе Русско-Американской Компаніи, владѣвшей, въ сущности, сѣверными побережьями Тихаго океана, усилилось. Въ то же время,—въ 1803 году,—морская русская экспедиція адмирала Крузенштерна, изслѣдовавшая воды у Сахалина, пришла къ неправильному выводу, что Сахалинъ—

полуостровъ, загораживающій съ сѣвера устья Амура въ направленіи къ Камчаткѣ и Аляскѣ; чтобы придти съ Амура на Камчатку, требовалось, стало быть, огибать Сахалинъ съ юга, идти мимо японскихъ острововъ съ враждебнымъ всему европейскому населеніемъ; путь съ Амура на сѣверъ, такимъ образомъ, осложнялся и удлинялся и мысль о немъ была въ Петербургѣ на долго оставлена. Лишь къ 1840 годамъ петербургское морское вѣдомство усумнилось въ непогрѣшимости выводовъ Крузенштерна касательно конфигураціи Сахалина и въ 1846 году, для провѣрки этихъ выводовъ, въ дальневосточныя воды былъ посланъ небольшой бригъ «Константинъ», подъ командой офицера Гаврилова. Судно Гаврилову дали плохое, денегъ отпустили немного, срокъ выполненія порученія поставили невозможно короткій; и Гавриловъ неповиненъ поэтому въ томъ, что не сумѣлъ добраться до устья Амура и Татарскаго пролива; въ донесеніи своемъ по начальству этотъ морякъ высказался, однако, предположительно, въ пользу существовавшаго взгляда на недоступность устьевъ Амура для плаваній изъ-за заноса ихъ песками, мелководія, обилія камней и пр. На докладѣ объ изслѣдованіяхъ Амура императоръ Николай I написалъ—«вопросъ объ Амурѣ, какъ о рѣкѣ безполезной, оставить». Русско-Американская Компанія успѣла тѣмъ временемъ такъ запутаться въ своихъ дальневосточныхъ операціяхъ, что на очереди всталъ вопросъ о продажѣ Алеутскихъ острововъ, Прибыловыхъ острововъ и Аляски—Соединеннымъ Штатамъ Сѣверной Америки. Для проведенія этой сдѣлки требовалось, очевидно, чтобы интересъ Петербурга къ Дальнему Востоку окончательно угасъ и неудачѣ офицера Гаврилова Компанія, разумѣется, очень радовалась. Вскорѣ, однако, почтенныхъ коммерсантовъ,—бывшихъ въ то же время, въ извѣстномъ своемъ количествѣ, высшими чинами морского вѣдомства изъ «неплавающихъ»,—огорчилъ въ лучшихъ чувствахъ другой молодой офицеръ, прошедшій въ Амурѣ и занявшій его побережья именемъ Россіи,—безъ всякаго на то разрѣшенія начальства. Этимъ офицеромъ былъ—Геннадій Ивановичъ Невельской, прошедшій въ 1847 году курсъ морскихъ наукъ въ офицерскихъ классахъ (нынѣшняя Николаевская Морская Академія).

II.

Невельской заинтересовался вопросомъ объ Амурѣ еще на школьной скамьѣ; его, какъ и многихъ молодыхъ моряковъ той эпохи, искренно возмущало то, что русское морское вѣдомство не сумѣло на протяженіи цѣлаго вѣка своего существованія разрѣшить относительно несложную задачу опредѣленія конфигураціи Сахалина и гидрографическихъ условій устьевъ Амура. Разрѣшеніе этой задачи Невельской поставилъ основной цѣлью своей дѣловой карьеры—даже больше—, заданіемъ всей своей жизни. Въ 1847 году онъ, по личному своему ходатайству, былъ назначенъ командиромъ только что отстроеннаго военнаго транспорта «Байкалъ», предназначеннаго для охранной службы въ Охотскомъ морѣ. «Байкалъ»

долженъ былъ выйти рейсомъ въ Охотское море изъ Балтійскаго осенью 1849 года съ грузами кораблестроительныхъ и артиллерійскихъ запасовъ для Охотска и Петропавловска. Молодой командиръ судна задумалъ, по исполненію перевозки названныхъ грузовъ, «собственнымъ распоряженіемъ» обслѣдовать сахалинскіе берега и устья Амура, о чемъ «секретно» сообщилъ бывшему въ то время въ Петербургѣ восточно-сибирскому генералъ-губернатору Н. Н. Муравьеву и начальнику главнаго морского штаба князю А. С. Меньшикову. Оба эти лица указали Невельскому на рискъ самостоятельныхъ рѣшеній въ дѣлѣ морской экспедиціи въ отдаленномъ краѣ; за самостоятельность—иниціативность въ эпоху Николая I-го и военные, и гражданскіе чины наказывались безпощадно; Невельскому указали также на то, что ему даны для плаванія небольшія средства и поставленъ всего годичный срокъ,—онъ, подобно Гаврилову, не сможетъ пройти къ Амуру по отсутствію продовольствія и времени. Принципіально-же и Муравьевъ, и кн. Меньшиковъ вполнѣ раздѣляли взглядъ Невельского на необходимость разрѣшить, наконецъ, амурскій вопросъ; ихъ сочувствіе окончательно укрѣпило рѣшимость Г. И. идти на Амуръ, ихъ же предостереженія онъ использовалъ въ томъ лишь отношеніи, что настоялъ на отправкѣ «Байкала» въ вояжъ—фактически осенью 1848 года (въ августѣ), въ то время, какъ фиктивно, «по дѣлопроизводству» оставалось въ силѣ исчисленіе годичнаго срока этого вояжа съ осени 1849 года. Невельской, искренне презиравшій морскихъ и иныхъ бюрократовъ своего времени, «неуклонно» подводившихъ въ то время Россію къ Севастополю,—умѣлъ ловкими движеніями спутывать ихъ бумажныя хитросплетенія, чтобы вырваться изъ этихъ послѣднихъ въ сферу дѣйствительно полезной для родины, свободной работы. При отплытіи «Байкала» Невельскому было указано, что послѣ разгрузки судна въ Петропавловскѣ и Охотскѣ, онъ долженъ дождаться имѣющей быть направленной ему сухопутной почтой Высочайше утвержденной инструкціи для описи береговъ юго-восточной части Охотскаго моря и сѣвернаго побережья Сахалина; проходъ же къ устьямъ Амура и къ западнымъ берегамъ Сахалина въ инструкціи не предусматривался.

Въ Петропавловскѣ Невельской былъ уже въ мартѣ 1849 года, сдѣлавъ плаваніе всего въ 8 мѣсяцевъ и 23 дня въ обходъ южнаго выступа Африки; такой срокъ считался тогда чрезвычайно короткимъ,—плаваніе молодого моряка поставило своего рода рекордъ быстроты. Невельской не сталъ дожидаться въ Петропавловскѣ прибытія изъ Петербурга инструкціи для описи неинтересовавшихъ его береговъ, а постарался поскорѣе разгрузить «Байкалъ» и въ концѣ мая 1849 года уже плылъ туда, куда ему вовсе не было указано плыть,—къ восточному берегу Сахалина. Отсюда «Байкалъ» ушелъ къ сѣверному берегу Сахалина, гдѣ, собственно, онъ и долженъ былъ заняться «описью». Но «описью» Невельской пренебрегъ и поспѣшилъ опять въ «неуказанное мѣсто»—въ направленіи къ устьямъ Амура. Здѣсь его ждали сюрпризы,—для него, впрочемъ, не неожиданные. Вмѣсто перешейка, соединявшаго будто бы Сахалинъ съ материкомъ Азіи нѣсколько сѣвернѣе устьевъ Амура, «Байкалъ» нашелъ проливъ въ 4 мили шириной при

наименьшей глубинѣ въ 5 саженъ. Устья Амура оказались проходимыми и достаточной глубины; вблизи былъ найденъ обширный и защищенный отъ вѣтровъ заливъ, названный заливомъ св. Николая. Въ устьяхъ Амура Невельской провелъ 42 дня, а затѣмъ проливомъ между материкомъ и островомъ Сахалиномъ,—теперь ужъ онъ и «оффиціально» сталъ островомъ!—рѣшительный морякъ поплылъ въ Аянъ. Здѣсь «случайно» оказался восточно-сибирскій генералъ-губернаторъ Н. Н. Муравьевъ, сюда же,—вмѣсто Петропавловска,—попала и запоздавшая Высочайше утвержденная инструкція. Муравьевъ отъ всей души радовался успѣху молодого офицера и обѣщалъ содѣйствовать тому, чтобы въ Петербургѣ отнеслись безъ строгостей къ нарушенію имъ субординаціи,—подчиненія командѣ.

Въ Охотскѣ, куда поплылъ изъ Аяна Невельской, онъ сдалъ судно мѣстному начальству вмѣстѣ съ упомянутой инструкціей, а самъ отправился въ Петербургъ. Здѣсь зимой 1849—1850 г. г. въ особомъ комитетѣ по дѣламъ Восточной Сибири отнеслись весьма скептически къ открытіямъ Невельского. Въ существованіе пролива не повѣрили; отказывались также вѣрить, что былъ Невельской въ устьяхъ Амура. Китайскіе дипломаты сказали какъ-то членамъ комитета, что въ этихъ устьяхъ сосредоточенъ сильный отрядъ китайскихъ войскъ и комитетъ полагалъ, что Невельской не смогъ бы побывать на Амурѣ въ силу китайскаго противодѣйствія его экипажу всего изъ 70 матросовъ. Надъ молодымъ морякомъ смѣялись и позабыли «наказать за своеволіе». По ходатайству Н. Н. Муравьева, Невельского даже послали въ 1850 году въ Сибирь со спеціальнымъ заданіемъ устроить на юго-восточномъ берегу Охотскаго моря зимовье для торговли между гиляками и агентами Россійско-Американской Компаніи, бывшей столь близкой сердцу членовъ комитета по дѣламъ Восточной Сибири. И въ инструкціи Невельскому, данной ему теперь непосредственно въ руки передъ отъѣздомъ въ Сибирь, было совершенно опредѣленно указано:—ни въ какомъ случаѣ не входить въ амурскій лиманъ и не подходить къ Сахалину.

Въ полученіи инструкціи молодой морякъ росписался, но выполнять ее онъ вовсе не былъ намѣренъ и рѣшилъ ни болѣе, ни менѣе, какъ присоединить Амуръ къ Россіи, вопреки желанію ея правительства. Весной—лѣтомъ 1850 года Невельской проѣхалъ въ Иркутскъ, гдѣ въ теченіе нѣсколькихъ дней велъ какіе-то переговоры съ Н. Н. Муравьевымъ. Въ іюлѣ того же 1850 года Г. И. былъ уже на юговосточномъ побережьѣ Охотскаго моря, гдѣ въ «заливѣ Счастья» основалъ Петровское зимовье. Въ зимовьѣ осталась большая часть команды Невельского, а самъ онъ съ нѣсколькими людьми проплылъ на шлюпкѣ къ устью Амура и поднялся по нему вверхъ по теченію приблизительно на 100 верстъ. Здѣсь онъ нашелъ собравшимися прибрежныхъ инородцевъ и нѣсколькихъ торгующихъ маньчжуръ. Путемъ переговоровъ Г. И. выяснилъ, что по халатности, очевидно, китайскихъ властей, по всему Амуру нѣтъ вовсе китайскихъ военныхъ отрядовъ; Невельскому сообщили также, что китайское правительство строжайше воспретило своимъ подданнымъ плаваніе по Амуру изъ боязни осложненій съ русскими,—которыхъ здѣсь «никогда» и не видывали. Китайскіе бюрократы, какъ оказалось,

усвоили по отношенію къ Амуру петербургскіе взгляды. Инородцы попросили Невельского уладить ихъ дѣловыя недоразумѣнія съ торгующими маньчжурами, что Г. И. и не преминулъ сдѣлать, заявивъ при этомъ, что Приамурскій край,—исконное русское владѣніе и что скоро будетъ въ немъ, послѣ вѣкового отсутствія, водворена русская власть. 1 августа 1850 года, возвратившійся въ устье Амура, Г. И. Невельской устроилъ импровизованный молебенъ на мысѣ Куегда и затѣмъ, при салютѣ изъ фальконета и залпѣ изъ ружей, поднялъ русскій военно-морской флагъ и объявилъ весь Приамурскій край съ островомъ Сахалиномъ—принадлежностью Россійской Имперіи. Инородцамъ и маньчжурамъ Невельской приказалъ сообщать иностранцамъ, если появятся въ краѣ, что этотъ послѣдній занятъ Россіей; инородческому старшинѣ онъ выдалъ даже бумагу, за своей подписью и съ приложеніемъ казенной печати,—удостовѣрявшую фактъ аннексіи Приамурья имъ, русскимъ офицеромъ. У мыса Куегда Г. И. основалъ постъ Николаевскій,—нынѣшній городъ Николаевскъ, въ которомъ оставилъ свою команду и фальконетъ,—вещи все казенныя; а самъ онъ, заѣхавъ въ основанное имъ зимовье на Охотскомъ побережьи, поспѣшилъ въ Иркутскъ, а оттуда, догоняя уѣхавшаго уже Муравьева, въ Петербургъ.

«Отчаянный» капитанъ I ранга Невельской былъ принятъ теперь Петербургомъ грозно. Собрали особый комитетъ по амурскимъ дѣламъ—изъ персонажей комитета по дѣламъ Восточной Сибири и храбраго офицера, что называется «распатронили». Было постановлено—Невельского за продерзостное нарушеніе субординаціи разжаловать въ матросы, основанный имъ Николаевскій постъ—уничтожить и вновь подтвердить торжественное рѣшеніе правительства не позволять русскихъ плаваній по рѣкѣ Амуру со всѣми ея притоками, у Сахалина и вдоль береговъ сахалинскаго пролива, названнаго Невельскимъ—Татарскимъ. За Невельского вступились, однако, Муравьевъ, кн. Меньшиковъ, Перовскій, замолвившіе о немъ словечко—другое во всесильныхъ дворцовыхъ кругахъ, гдѣ заинтересовались блестящимъ и отважнымъ морякомъ. Протекція сдѣлала свое дѣло и Невельской былъ спасенъ; императоръ Николай I, надлежаще информированный «партіей Муравьева», наградилъ Г. И. орденомъ и сказалъ что, «гдѣ разъ поднятъ андреевскій флагъ, онъ уже спускаться никогда не долженъ». Николаевскій постъ былъ сохраненъ, но его обратили въ лавку Россійско-Американской Компаніи. Для обслѣдованія Амура была снаряжена особая экспедиція подъ начальствомъ Г. И. Невельского, проработавшая пять лѣтъ. Амуръ не былъ объявленъ оффиціально,—въ сообщеніи державамъ,—русскимъ владѣніемъ, но было рѣшено не допускать проникновенія въ его воды иностранцевъ. Въ 1854 году, какъ извѣстно, торжественнымъ путешествіемъ Н. Н. Муравьева по Амуру—Пріамурье и Уссурійскій край, въ ихъ современныхъ границахъ, были оффиціально возсоединены съ Россіей.

Иниціативой Г. И. Невельского, поддержанной сильной рукой Муравьева Пріамурье было сдѣлано, такимъ образомъ, русской территоріей, чѣмъ обезпеченъ былъ Сибири, хотя и не казистый въ сущности, но все же неиз-

мѣримо превосходящій Камчатскія воды по всѣмъ условіямъ выходъ въ Тихій океанъ. Что же дала самому Геннадію Ивановичу эта работа лучшихъ дней его жизни? Должность члена учебнаго отдѣленія морского техническаго комитета въ Петербургѣ, куда онъ возвратился въ 1856 году. Сильныя лица, подготовлявшія въ то время, подъ шумъ великаго крестьянскаго раскрѣпощенія, аферу съ продажей Аляски американцамъ, сумѣли разбить карьеру,—движеніе по службѣ,—и Муравьеву, и Невельскому. Забытый въ сущности всѣми Г. И. Невельской умеръ 17 апрѣля 1876 года. Въ прошломъ году его вспомнили, но нельзя сказать, чтобы особенно торжественно. Страна наша некультурна,—вся отъ маковки до пятъ,—и выдающихся людей преслѣдуютъ у насъ при жизни, не умѣютъ помнить ихъ и по смерти. Здѣсь умѣстно будетъ напомнить русскимъ людямъ слова: «*Россія никогда не забудетъ вашихъ заслугъ*», сказанныя Геннадію Ивановичу Императоромъ Николаемъ I, но, къ сожалѣнію, почти всѣми забытыя!...

Занятое Г. И. Невельскимъ и Н. Н. Муравьевымъ Пріамурье является этапомъ въ движеніи Россіи съ сѣвера Азіи къ ея югу. Въ послѣдующей,—послѣ эпохи Невельского-Муравьева,—стадіи своей это движеніе выразилось занятіемъ Маньчжуріи и лучшаго, чѣмъ замерзающія морскія воды Пріамурья, выхода въ океанъ у Портъ-Артура. Не рѣшаясь высказываться здѣсь по существу стремленія къ такому выходу, констатируемъ лишь, что онъ захваченъ нынѣ, въ результатѣ войны 1904—1905 г. г., Японіей. Эта война—не послѣдняя, судя по многимъ даннымъ, на Дальнемъ Востокѣ, гдѣ въ блескѣ возрождающейся цивилизаціи зрѣютъ національные честолюбія и аппетиты. Въ грядущихъ войнахъ не разъ еще измѣнится судьба добытаго Г. И. Невельскимъ Пріамурскаго края и на эти перемѣны будетъ смотрѣть мертвыми своими очами Г. И.—съ высоты памятника, воздвигнутаго ему въ г. Николаевскѣ на Амурѣ.

Б. Калинскій.

Сибирскій вывозъ сѣвернымъ морскимъ путемъ.

I.

Какъ показалъ рядъ научно-историческихъ изслѣдованій *), сѣверный морской путь въ Сибирь, проливами,—Югорскимъ и Маточкинымъ Шарами, затѣмъ Карскимъ моремъ къ устьямъ рѣченокъ на Ямальскомъ полуостровѣ и вверхъ по этимъ послѣднимъ, чтобы гдѣ водой, гдѣ «волокомъ» перебраться въ Обскую губу,—былъ извѣстенъ и используемъ новгородскими и вообще сѣверорусскими коммерсантами («устюжанами», «вятичами», «вымичами», «вологжанами» и т. д.) въ XIII—XVI столѣтіяхъ для ввоза въ сибирскіе районы европейскихъ,—*не русскихъ*, что подчеркиваемъ,—товаровъ, главнымъ образомъ мануфактурныхъ, и для вывоза драгоцѣнныхъ мѣховъ или пушнины, называвшейся тогда «мягкой рухлядью». Въ самомъ началѣ XVII вѣка Московское государство, въ эпоху царствованія Бориса Годунова, очень интересовавшагося Сибирью, какъ источникомъ казенныхъ доходовъ,—овладѣло устьями р. р. Оби, Таза, а затѣмъ и Енисея. Въ устьѣ Таза, по распоряженію московскаго правительства, былъ основанъ городъ—укрѣпленіе Мангазея, спеціально для взиманія цѣлаго ряда налоговъ съ торговавшихъ здѣсь,—въ «мангазейскомъ краѣ» (такъ называлось пространство между нижними теченіями р. р. Оби, Таза и Енисея),—русскихъ купцовъ и взиманіяже, а проще сказать,—насильственнаго отбиранія вооруженной рукой,—т. н. «ясака» (дани) съ мѣстнаго, тогда очень значительнаго для этихъ сѣверныхъ широтъ населенія. Въ Мангазеѣ выстроили прежде всего острогъ, въ который сажали «аманатовъ»-заложниковъ инородцевъ, платившихъ ясакъ, а также и русскихъ торговцевъ, повздорившихъ съ властями по поводу взноса налоговъ и пр.

Торговыя операціи по вывозу мѣховъ шли тогда здѣсь, на полярномъ побережьи Сибири, въ двухъ направленіяхъ,—на Архангельскъ, затѣмъ въ Москву или же непосредственно моремъ на рынки Западной Европы. Въ первомъ направленіи были заинтересованы сѣверо-русскіе купцы и архангельскіе бояре-администраторы, взимавшіе съ приходившихъ изъ Сибири мѣховъ таможенныя пошлины,—«тамгу» и взятки. Вторымъ путемъ пользовались московскіе купцы; развитіемъ сообщенія этимъ путемъ были также заинтересованы воеводы въ г. Туринскѣ, гдѣ была таможенная застава для всего вообще сибирскаго, а въ томъ счетѣ и мангазейскаго вывоза, и гдѣ особенно сильно было развито—взиманіе все тѣхъ же взятокъ и практиковалось смертное, подчасъ, избіеніе давшихъ мало коммерсантовъ и пр. Московское центральное правительство точно такъ же было заинтересовано, чтобы мангазейскій вывозъ направлялся въ Москву;—

*) См. въ особенности работу харьковскаго профессора Буцинскаго «Мангазея и Мангазейскій уѣздъ» и другія его работы по экономической исторіи Сибири, напечатанныя въ «Трудахъ Императ. Харьков. Университета» за 1880—1890 годы.

чтобы богатство Сибири сосредоточивалось у московскаго купечества, которое, въ концѣ концовъ, доставляло государству всѣ потребныя этому послѣднему средства. Но и при царѣ Борисѣ, и въ послѣдовавшее послѣ смерти этого государя Смутное Время торговлѣ никто не препятствовалъ идти тѣмъ изъ двухъ направленій вывоза, которое больше нравилось тому или иному торгующему. Въ Смутное Время даже чаще, чѣмъ ранѣе, пользовались путемъ черезъ полуостровъ Ямалъ и Карское море къ Архангельску, такъ какъ дороги подъ самой Москвой въ ту эпоху не всегда были безопасными для гужевыхъ обозовъ съ драгоцѣнной «мягкой рухлядью».

Въ 1600—1670 г.г. морскимъ путемъ въ Сибирь чрезвычайно заинтересовались западно-европейскіе купцы и аматеры (владѣльцы судоходныхъ предпріятій), полагавшіе возможнымъ установить вдоль сибирскихъ береговъ сообщеніе съ Сѣверной Америкой; интересовала дѣловой европейскій міръ и сама Сибирь, которую уже знали, какъ страну-поставщицу мѣховъ и въ которой нѣкоторые ожидали найти также несмѣтныя богатства нѣдръ,—золото, драгоцѣнные камни и пр. Иностранцы пытались,—извѣстны семь ихъ экспедицій,*)—придти въ Сибирь или пройти у ея береговъ моремъ, не заходя попутно въ Архангельскъ, надѣясь обойтись безъ русскихъ знатоковъ пути къ устьямъ Оби и Таза. Въ этой излишней самонадѣянности была основная ошибка—причина неудачъ первыхъ изъ упомянутыхъ семи экспедицій иностранныхъ аматеровъ первой трети XVII вѣка къ берегамъ Сибири. Даже знаменитый капитанъ Баренцъ, такъ много, вообще говоря, сдѣлавшій для изслѣдованія полярныхъ морей, потерпѣлъ, еще ранѣе, впрочемъ, въ плаваніяхъ XVI вѣка, сильныя неудачи въ Карскомъ морѣ и въ Сибирь не прошелъ.

Не давъ ровно ничего Сибири, не достигнувъ даже ея береговъ, европейскія морскія экспедиціи XVII вѣка гг. нанесли, однако, тяжелый ударъ сѣверо-сибирской торговлѣ того времени. Фактъ самый этихъ экспедицій послужилъ главнымъ аргументомъ того требованія закрытія т. н. «морского хода»,—черезъ Ямалъ и Карское море,—которое было возбуждено уже около 1616 года заинтересованнымъ въ направленіи сѣверо-сибирскаго транспорта черезъ Туринскую таможенную заставу тобольскимъ воеводой, княземъ Куракинымъ. Какъ то бываетъ и въ наши дни, съ различными изыскателями дорожныхъ направленій, только-что названный старинный прожектеръ выдвинулъ патріотично-

*) Экспедиція Гудзона въ 1608—1609 г.г., пытавшаяся, но не успѣвшая пройти въ Карское море черезъ Карскія Ворота и Югорскій Шаръ; двѣ голландскихъ экспедиціи 1610—1612 года къ Карскому же морю; экспедиція капитана Босмана, искавшая пути въ Китай лѣтомъ 1625 года, вошедшая въ Карское море и оттуда возвратившаяся; датская экспедиція 1653 года, голландская 1664 года и, наконецъ, англійская 1676 года. Почти всѣ эти экспедиціи искали пути къ Китаю и Индіи, свободнаго отъ флотовъ враждовавшихъ изъ-за колоніальныхъ вопросовъ европейскихъ державъ-соперницъ; но льды Сибирской части Сѣвернаго Океана оказались страшнѣе морского каперства—грозы старинной морской торговли, и когда въ началѣ 18 вѣка колоніальную проблему кое-какъ разрѣшили, то сразу же потеряли вкусъ къ Сибирскимъ плаваніямъ.

стратегическій мотивъ въ обоснованіе своихъ домогательствъ. Иностранцы, говорилъ краснорѣчивый князь, стремятся въ Сибирь на корабляхъ, вооруженныхъ пушками, имѣющихъ вооруженные отряды у себя на борту; если подойдутъ съ моря, то смогутъ овладѣть сибирскими берегами и выбить ихъ оттуда будетъ очень трудно, такъ какъ рѣчное сообщеніе очень медлительно, несовершенно и нельзя будетъ подвезти во-время въ угрожаемые пункты достаточную московскую силу. Иностранцы пока не могутъ проплыть къ Сибири; но, въ концѣ концовъ, отыщутъ проводниковъ изъ русскихъ мореходовъ и въ Сибири будутъ, а чтобы не были,—надо воспретить подъ страхомъ смертной казни плаваніе русскимъ людямъ морскимъ путемъ изъ Архангельска и другихъ пунктовъ въ Мангазею. Иностраннымъ же судамъ, приходящимъ въ Сибирь, надлежало-бы воспретить приставать къ русскимъ берегамъ восточнѣе г. Архангельска. Таково было, въ общемъ, содержаніе представленія князя Куракина. Князь указалъ также имена и жительство торговцевъ изъ сѣверныхъ городовъ Евр. Россіи, выболтавшихъ ему о сѣверномъ морскомъ пути.

Московское правительство, отлично сознававшее, что лишь моментомъ огромной отдаленности своихъ владѣній отъ культурныхъ странъ Запада обязано оно своей независимости, было чрезвычайно испугано перспективой потери Сибири, дававшей казнѣ огромные доходы мѣховымъ товаромъ. Указанныхъ кн. Куракинымъ торговцевъ, знатоковъ сѣвернаго пути, арестовали, привезли въ Москву для разспросовъ о морской бѣломорско-сибирской торговлѣ. Коммерсанты увѣряли теперь, что сѣверный морской путь невозможно плохъ—труденъ, опасенъ, дологъ и пр.; но въ тоже время, съ наивной нелогичностью, они просили не воспрещать пользоваться этимъ путемъ. Нѣкоторые изъ этихъ коммерсантовъ были жестоко избиты за искренность, многихъ надолго задержали въ тюрьмахъ. «Морской ходъ въ Мангазею» былъ воспрещенъ, какъ русскимъ, такъ и иностранцамъ; послѣднимъ затѣмъ строжайше воспрещалось приставать къ русскимъ морскимъ побережьямъ восточнѣе Архангельска. Куракинская программа одержала, такъ сказать, побѣду по всей линіи.

Между 1616 и 1620 гг. правительство, однако, снова разрѣшило пользоваться сѣвернымъ морскимъ сообщеніемъ, но воспрещеніе иностранцамъ плаваній восточнѣе Архангельска оставлено было въ силѣ. Въ 1620 году, испуганный однимъ лишь непровѣреннымъ слухомъ о новой экспедиціи англичанъ въ Карское море, центральныя московскія власти снова и на этотъ разъ ужъ окончательно воспретили пользованіе сѣвернымъ морскимъ путемъ. Приказано было истязать палками (батогами) смѣлыхъ мореходовъ, проплывшихъ въ Мангазею съ побережій Бѣлаго моря, изъ бассейна р. Печоры и пр.; за повторное плаваніе полагалась даже смертная казнь, о случаяхъ которой, впрочемъ, нѣтъ никакихъ данныхъ. На полуостровѣ Ямалѣ, у водораздѣла волока рѣчекъ Мутной и Зеленой, которыми пользовались при переходѣ отъ побережья полуострова въ Карскомъ морѣ въ Обскую губу,—москвичи проектировали построить крѣпость, спеціально для пріостановки товарнаго движенія между

европейскимъ сѣверомъ своего государства и Сибирью. Но плаваніе по Обской губѣ доставляло такія большія непріятности казакамъ и солдатамъ (стрѣльцамъ) Мангазейскаго воеводы, что подвозъ строительныхъ матеріаловъ на Ямалъ оказался вещью неосуществимой. Ограничились ежегодной посылкой значительнаго казачьяго отряда на волоки Ямала сейчасъ-же по открытіи навигаціи; отрядъ оставался здѣсь до поздней осени и возвращался въ Мангазею передъ самымъ закрытіемъ навигаціи , т. е. предъ моментомъ замерзанія Обской губы. Этой военно-полицейской мѣрой, систематично проводившейся въ теченіе ряда лѣтъ, была убита на нѣсколько столѣтій морская торговля Сибири съ Европой черезъ посредничество сѣверно-русскихъ коммерсантовъ. Трудовые, культурные навыки въ любой своей отрасли, въ томъ счетѣ и въ мореходствѣ, создаются напряженной работой многихъ поколѣній, вѣками, но для разрушенія этихъ навыковъ достаточно бездѣйствія въ данномъ спеціальномъ направленіи,—хотя бы относительно того же мореходства,—одного-двухъ поколѣній. Такъ и морское общеніе Сибири и сѣверныхъ московскихъ владѣній, созданное усиліями торговцевъ на протяженіи XIII—XVI столѣтій, было забыто совершенно въ теченіе двухъ-трехъ десятилѣтій 1620—1640 г.г. Въ срединѣ 17 вѣка Мангазея,—сообщеніе съ которой даже по Обской губѣ оказывалось изъ года въ годъ очень опаснымъ для москвичей,—была уничтожена довольно загадочнымъ пожаромъ и мѣстное воеводство перевели во вновь основанный по нижнему Енисею городъ Туруханскъ. Берега сибирскаго Ледовитаго Океана тогда обезлюдѣли совершенно, чѣмъ, между прочимъ, окончательно устранена была возможность возобновленія закрытаго въ 1620 году «морского хода».

Быть можетъ, кн. Куракинъ былъ правъ, и закрытіемъ сѣвернаго морского пути Сибирь была сохранена для Московскаго государства и для современной, слѣдовательно, Россіи. Европейскія правительства и предприниматели 16—17 вѣковъ жадно искали новыя земли и, находивъ ихъ, захватывали. Найдя Сибирь, которую постепенно занимала въ то время Москва, иностранцы вступили бы въ борьбу съ этой послѣдней, бывшей тогда еще болѣе отсталой въ культурномъ отношеніи отъ Европы, чѣмъ современная даже Россія. Европейцы съумѣли въ томъ же 17-омъ вѣкѣ колонизовать сѣверную Америку, даже Канаду,—и освоиться съ плаваніями въ полярныхъ водахъ этой послѣдней. При установленіи же морского сообщенія съ Сибирью Европа оказалась бы ближе къ первой, чѣмъ старинная Москва, шедшая за Уралъ безконечными внутренними водными путями и волоками (Волга —Кама—Чусовая—волокъ — притоки Туры—Тура—Тоболъ — Иртышъ—Обь и т. д. и т. д.); болѣе близкая къ Сибири,—по времени достиженія ея границы, и болѣе сильная, Европа, очень вѣроятно, побѣдила-бы Россію за Ураломъ. Въ рукахъ Европы Сибирь, быть можетъ, была-бы вторымъ изданіемъ, такъ сказать, Америки,—но Сибирь не была-бы, русской.

Сохраненіе Сибири въ русскихъ рукахъ обошлось этой странѣ въ долгую трехсотлѣтнюю спячку,—въ мертвенность общественно-хозяйственной жизни,—въ господство первобытнаго натуральнаго строя экономическихъ отношеній. Дур-

ную администрацію, назначеніе служить мѣстомъ ссылки и каторги, культурную заброшенность,—все это пережила Сибирь въ 17—19 вѣкахъ. И кромѣ общихъ причинъ непробуднаго, казалось, всероссійскаго сна въ Сибири дѣйствовала все время еще своя специфическая причина,—сибирскую жизнь мертвили совершенно ненормальныя, единственныя въ мірѣ по своей протяженности товарные пробѣги сухопутнымъ гужемъ—зимой, безконечными рѣками съ ихъ перегрузками-перевалками—лѣтомъ. Командующее положеніе въ Сибири въ области товарообмѣна занимала всегда, разумѣется, Россія; и вотъ эта послѣдняя перекладывала огромныя издержки, по ввозу въ старинную Сибирь обработанныхъ товаровъ и издѣлій, на сибирскихъ покупателей. Ввозъ въ Сибирь всегда расцѣнивался *дорого*. За импортированные товары страна расплачивалась своимъ экспортомъ. Но и вывозъ изъ Сибири ея товаровъ и китайскаго транзита (чая, главнымъ образомъ) обходился чрезвычайно дорого вслѣдствіе все того-же огромнаго транспортнаго пробѣга; чтобы продать сибирскій вывозъ въ Россіи, при большихъ путевыхъ издержкахъ, приходилось расцѣнивать сибирскіе товары на мѣстѣ очень дешево. Итакъ, вслѣдствіе пользованія ненормально длинными путями и при подчиненномъ въ экономическомъ отношеніи положеніи—Сибирь расплачивалась за *дорогой* ввозъ *дешевымъ* для нея самой вывозомъ. Вслѣдствіе дороговизны ввезенныхъ товаровъ торговая Сибирь всегда должала Россіи, что очень легко было прослѣдить по результатамъ любой большой, хотя бы, Ирбитской ярмарки; сибиряки продавали всегда на меньшія суммы въ Россію, чѣмъ покупали ввозимыхъ россійскихъ товаровъ, и на ярмаркахъ всегда протестовались массами сибирскіе векселя, при очень маломъ процентѣ протестованныхъ векселей ихъ россійскихъ контрагентовъ. Сибирь постепенно залѣзала въ кредитную петлю, въ которой и душились постоянно крупные, а больше средніе и мелкіе коммерсанты; на поверхности же торгово-промышленной жизни страны оставались лишь крупнѣйшіе коммерсанты-монополисты,—владѣльцы т. н. универсальныхъ магазиновъ или «пассажей» и какъ грунтово-дорожныхъ, такъ и водно-рѣчныхъ перевозочныхъ средствъ. Общеизвѣстный фактъ недостатка въ Сибири мелкаго и средняго торгово-промышленнаго элемента вредно сказывается даже въ наши дни;*) въ старые же годы этотъ недостатокъ чувствовался еще сильнѣе. Положеніе монополистовъ-коммерсантовъ усиливалось не только тѣмъ, что лишь они могли выдержать огромные транспортные расходы въ россійско-сибирскомъ сообщеніи, но еще и личными связями въ Россіи; за тысячи верстъ, при невозможности часто посылать въ Сибирь своихъ агентовъ, россійскія фирмы могли, конечно, кредитовать лишь очень немногихъ, хорошо извѣстныхъ имъ сибирскихъ торгующихъ,—и таковые оказывались

*) Когда же, въ послѣдній прижелѣзнодорожный періодъ Сибири, создались въ ней условія для развитія мелкой и средней торговли и появилась потребность въ торговцахъ,—послѣдніе оказались въ недостаточномъ количествѣ и неказистыми по качеству, чѣмъ, между всѣмъ прочимъ, обусловился необычайный по быстрому своему темпу ростъ сибирской торгово-промышленной кооперації. Но сколько глухихъ районовъ Сибири мрутъ и сейчасъ, задыхаются изъ-за отсутствія въ нихъ какъ частной, такъ и кооперативной торговли?

монополистами. Монополія въ торговлѣ, будучи слѣдствіемъ мертвенной торгово-промышленной обстановки, въ свой чередъ—разъ уже она создалась,—является причиной дальнѣйшаго застоя общественно-экономическихъ силъ. Монополистамъ-коммерсантамъ нечего волноваться изысканіемъ новыхъ путей для своего дѣла, имъ нѣтъ нужды особенно заботиться о привлеченіи покупателей добротностью товара, срочностью его поставки и пр.; населеніе зависитъ отъ монополистовъ, эти послѣдніе сознаютъ эту зависимость и въ сущности не работаютъ. Торговля стоитъ въ эпохи господства купцовъ-монополистовъ; она стояла и на востокѣ отъ Урала въ недавнюю еще совсѣмъ пору привольнаго житья-бездѣлья сибирскихъ коммерсантовъ старой складки,—большихъ тяжкодумовъ и увальней, беззастѣнчивыхъ и энергическихъ лишь въ ограбленіи покупателей-потребителей и мелкихъ торговцевъ, но безсильныхъ въ конкурренціи съ иностранными и даже россійскими купцами, перебравшимися въ Сибирь.

Проложеніе великаго сибирскаго ж. д. пути *приблизило* Сибирь къ Россіи, чѣмъ, въ районѣ вліянія этого пути, подорвано было натуральное крестьянское хозяйство, водворенъ денежный оборотъ и раздроблена, демократизирована торговля. Въ старыхъ городахъ Сибири, по линіи желѣзныхъ дорогъ, уменьшилось число крупныхъ фирмъ-монополистовъ и чрезвычайно возросла численность мелкихъ и среднихъ; появилось множество торгово-промышленныхъ поселковъ по ж. д. линіямъ и у пристаней судоходныхъ рѣкъ, отбившихъ массоваго покупателя у нѣкоторыхъ старыхъ городовъ. Въ Сибири появились коммиссіонеры по экспорту-импорту, а также и коммивояжеры, какъ россійскихъ, такъ и иностранныхъ фирмъ; средній и мелкій торговецъ страны получилъ возможность непосредственнаго общенія съ внѣшними, по отношенію къ Сибири, рынками. Желѣзнодорожные тарифы, какъ въ мѣстныхъ, такъ и въ дальнихъ сообщеніяхъ оказались, конечно, выгоднѣе, т. е. ниже прежнихъ гужевыхъ тарифовъ; направленіе сибирскихъ и ввозимыхъ въ Сибирь грузовъ по ж. д. рельсамъ въ большинствѣ случаевъ выгоднѣе и водной,—транзитной черезъ Уралъ,—перевозки товаровъ, распредѣлявшейся обыкновенно на двѣ навигаціи, что было связано съ потерей времени и процентовъ на капиталъ за это время и пр. и пр. Теперь, въ желѣзнодорожную эпоху, Сибирь покупаетъ *дешевле*, продаетъ *дороже*, чѣмъ въ эпоху господства гужевыхъ и воднорѣчныхъ перевозокъ. Эта послѣдняя эпоха продолжалась свыше 300 лѣтъ, вплоть до 1896—1898 гг., когда открылось ж. д. движеніе въ Западной, а затѣмъ и въ Восточной Сибири. И въ теченіе всего 17 лѣтъ, въ 1896—1913 годахъ,—Сибирь, безусловно, сдѣлала огромный шагъ,—нѣтъ,—прыжекъ изъ 17 въ 20-ое столѣтіе.

Мы не будемъ задерживаться здѣсь на описаніи хозяйственнаго прогресса Сибири, обусловленнаго услугами парового ж. д. транспорта. Наоборотъ, мы даже укажемъ, лишь бѣгло, что районъ болѣе сильнаго воздѣйствія Сибирскихъ желѣзныхъ дорогъ ограниченъ не особенно широкими въ сущности полосами къ сѣверу и къ югу отъ ж. д. рельсовъ и значительно протягивается на югъ-же или на сѣверъ лишь въ районахъ узловъ-пересѣченій судоходныхъ рѣкъ и ж. д.

путей. Вліяніе ж. д. транспорта чувствуется, конечно, и въ Монголіи, и на побережьи Ледовитаго Океана (Обдорскъ, с. Дудинское и т. д.),—но здѣсь оно все слабѣетъ и торгово-промышленные обороты, по мѣрѣ отдаленія своего отъ рельсовъ и отъ пристаней принимаютъ, все болѣе ясно выраженный к а б а л ь н о - м о н о п о л ь н ы й характеръ, уже очень ощутительный даже въ Бійскѣ, Минусинскѣ, Семипалатинскѣ. Сибири, у которой есть *уже желѣзная дорога, нужны еще желѣзныя дороги*, и эту необходимость ясно показало то необычайное оживленіе торговли и промысловъ, которое эта страна переживаетъ на нашихъ глазахъ въ 1912—1913 гг., подъ несомнѣннымъ воздѣйствіемъ не только урожая 1912 года, но еще и постройки Тюмень-Омской и Алтайской желѣзныхъ дорогъ. Народно-хозяйственные интересы, необходимость ощетиниться заблаговременно ж. д. линіями въ направленіи къ южнымъ границамъ Сибири, у которыхъ вѣроятна борьба съ Китаемъ,—вотъ что служитъ залогомъ-порукой того, что внутренняя ж. д. сѣть Сибири будетъ вскорѣ выстроена. Сибирь, снабженная такой сѣтью, быстро заселится и, вовлеченная уже и сейчасъ въ міровой товарообмѣнъ, она должна будетъ еще тѣснѣе сомкнуть свои базары съ отдаленными рынками Россіи, Германіи, Англіи, Соед. Штатовъ Сѣв. Америки и пр. И вотъ, является государственнымъ вопросомъ—вопросъ о наивыгоднѣйшихъ путяхъ внѣшняго для Сибири, т. е. направленнаго въ сторону и со стороны Россіи и заграницы,—товарообмѣна.

Нынѣшніе ж. д. пути Сибири ведутъ:—черезъ Челябинскъ къ Москвѣ и далѣе къ Балтійскому морю, на Петербургъ черезъ Челябинскъ же и Вятку—Вологду, на Котласъ и затѣмъ, рѣкой на Архангельскъ, отъ все того-же Челябинска. Принимала грузы на Пермскую ж. д. съ системы Оби впрочемъ и Тюмень, а теперь открыто и правильное движеніе по линіи Омскъ—Тюмень, чѣмъ дается новое начало сѣверному выходу ж. д. сибирскихъ грузовъ (ст. Омскъ). Всѣ эти ж. д. пути чрезвычайно длинны въ своихъ пробѣгахъ до крупныхъ россійскихъ центровъ—рынковъ продажи сибирскаго товара-сырья; еще длиннѣе пробѣги по нимъ къ портамъ Бѣлаго и Балтійскаго морей отъ сибирскихъ ж. д. станцій. Оплата длинныхъ ж. д. пробѣговъ, будучи на много ниже прежнихъ дорожно-фрахтовыхъ сибирскихъ издержекъ, дала описанное нами здѣсь торгово промышленное оживленіе Сибири,—страны дешевыхъ сырыхъ, необработанныхъ товаровъ. Сырье здѣсь дешево потому, что до сихъ поръ въ Сибири населенія совсѣмъ немного по отношенію къ тому, какое могло бы быть здѣсь соотвѣтственно производительнымъ рессурсамъ этой страны,—этого гигантскаго комплекса богатыхъ степей, лѣсостепей, лѣсовъ, горныхъ плато, луговыхъ угодій и т. д. и т. д. Только потому, что сибирскіе товары на мѣстѣ дешевы,—они и могутъ конкурировать на внѣшнихъ для Сибири рынкахъ (россійскихъ и иностранныхъ) съ мѣстнымъ и привознымъ изъ ближайшихъ къ этимъ рынкамъ странъ сырьемъ. Но торгово-промышленное оживленіе Сибири привлекаетъ къ ней, какъ учитываемое крестьянское, такъ и никѣмъ не учитываемое, но, повидимому, огромное переселеніе горожанъ. Сибирь заселяется, жизнь въ ней дорожаетъ; растутъ мѣстныя расцѣнки и экспортируемыхъ товаровъ,—что и желательно, разумѣется.

въ сибирскихъ интересахъ. Но сибирскіе товары у себя на мѣстѣ должны быть, однако, дешевле товаровъ странъ направленія сибирскаго экспорта по крайней мѣрѣ на сумму издержекъ своихъ въ пути (дорожные фрахты, пошлины таможенныя, посредническая прибыль и пр.). Чѣмъ ниже расходы по ж. д. перевозкѣ сибирскаго экспорта, тѣмъ больше получитъ Сибирь за этотъ свой экспортъ и тѣмъ долговѣчнѣе будетъ этотъ послѣдній, т. к. тѣмъ далѣе отодвинется моментъ, когда внутренне-сибирскія расцѣнки превзойдутъ экспортныя и экспортъ станетъ невыгоднымъ. 3—4 тысячи верстъ ж. д. пробѣга грузовъ до Балтійскихъ и Бѣломорскаго (Архангельскаго) портовъ требуютъ такой большой оплаты, что при дальнѣйшемъ ростѣ сибирскаго населенія и удорожаніи сибирскихъ товаровъ на мѣстѣ—экспортъ ихъ сдѣлается невозможнымъ. Словомъ,—покамѣстъ существующіе ж. д. вывозные пути изъ Сибири служатъ ей сносно, но уже предвидится ихъ полнѣйшая служебная негодность, инвалидность, такъ сказать. Какіе же пути въ замѣну нынѣшнимъ отыщетъ Сибирь?

Главное управленіе водныхъ путей и шоссейныхъ дорогъ м-ва путей сообщенія предлагаетъ разрѣшить сибирскій товарный вопросъ, какъ извѣстно, соединеніемъ черезъ-Уральскимъ каналомъ системъ р.р. Оби и Волги (Камы). Постройка канала черезъ Уралъ проблематична, но если даже каналъ построятъ, то тѣмъ еще вовсе не разрѣшатъ сибирской проблемы. Говорятъ, что водный путь въ Россію изъ Сибири будетъ *дешевъ*. Но, вѣдь, на ряду съ дешевизной, современная торговля требуетъ отъ грузового транспорта еще и срочности,—совершенно необходимой при нынѣшнемъ темпѣ общественно-хозяйственной жизни. Срочности же сообщеніе по шлюзованнымъ рѣкамъ и каналамъ не дастъ и дать не можетъ; *дороги*, но *срочны*—ж. д. перевозки, *дешевы* и *срочны*-же—морскія-пароходныя, но не рѣчныя, повторяемъ. Вѣдь уральское водное сообщеніе шесть мѣсяцевъ въ году будетъ бездѣйствовать во льдахъ, а такого срока бездѣйствія пути современная торговля не любитъ. Уральское сообщеніе дастъ кое-что Сибири, конечно, но дастъ не очень много.

Итакъ, ни ж. д. выходы къ Балтійскому и Бѣлому морямъ, ни проектируемый рѣчной выходъ via Уралъ—Сибирь, ея торговли не устраиваютъ. Что же устроитъ Сибирь въ данномъ отношеніи? Нѣкоторые думаютъ, что устроитъ ее—южно-сибирская магистраль (Семипалатинскъ—Акмолинскъ—Оренбургъ), продолженная на Царицынъ, откуда сибирскіе грузы пойдутъ въ портъ Новороссійскъ на Черномъ морѣ; эта магистраль пройдетъ какъ разъ по «хлѣбной» части Сибири, приметъ грузы Алтайской дороги,—пробѣги же по ней до Чернаго моря короче на тысячу почти верстъ соотвѣтствующихъ пробѣговъ изъ Сибири къ Балтійскому морю. Въ настоящее время,—конецъ 1913 г.,—хлопотатъ въ комиссіи о новыхъ жел. дорогахъ о проведеніи выхода Южной Сибирской магистрали на Царицынъ пріѣхали представители Оренбурга, Царицына, Новороссійска. Второй же выходъ сибирскимъ грузамъ указывается въ сѣверозападномъ направленіи, рѣками системъ Оби и Енисея до устьевъ этихъ послѣднихъ,

затѣмъ по океану, черезъ Карское море и т. д. Воскрешается, такимъ образомъ, забытый уже въ теченіе трехъ столѣтій сѣверный морской путь или «ходъ» нашихъ предковъ. Начавъ настоящій раздѣлъ своей статьи съ историческаго очерка этого «хода», мы подошли теперь къ вопросу о его значеніи для нашего времени. Этотъ морской путь живо интересуетъ нѣкоторыхъ сибирскихъ и европейскихъ коммерсантовъ уже въ теченіи четверти вѣка. Предпринималось много попытокъ возстановить этотъ путь. Въ навигацію 1913 года лондонской «The Siberian Steamship, Manufacturing and Trading Co,Ld» («Сибирскимъ Обществомъ Пароходства, Промышленности и Торговли съ ограничен. отвѣтст.») предпринята была одна изъ такихъ попытокъ,—зафрахтованный Обществомъ пароходъ «Correct» провезъ въ Сибирь и вывезъ оттуда въ іюлѣ-сентябрѣ значительные грузы. Объ этомъ любопытномъ плаваніи мы разскажемъ въ третьемъ раздѣлѣ этой статьи со словъ сдѣланнаго 24 сент. 1913 г. въ Совѣтѣ Съѣздовъ Представ. Промышл. и Торговли въ Спб. доклада г. Лида (I. Lied), директора-распорядителя (Managing Director) Общества. Но предварительно скажемъ лишь нѣсколько словъ объ условіяхъ плаванія сѣвернымъ путемъ, обнаруженныхъ практикой 1870—1900 г.г. Въ четвертомъ очеркѣ статьи изложимъ нашу бесѣду по вопросамъ морской сибирской торговли съ названнымъ выше г. Лидомъ.

II.

Извѣстный англійскій морякъ, спеціалистъ по плаваніямъ въ высокихъ сѣверныхъ широтахъ,—Виггинсъ плавалъ къ устьямъ р. Енисея, отправляясь изъ англійскихъ или норвежскихъ портовъ, въ 1870, 1880 и 1890 годахъ. Въ организаціи этихъ плаваній принимали участіе, какъ англійскія фирмы,—изъ нихъ особо отмѣтимъ лондонскую фирму братьевъ Поппамъ,—такъ и сибирскіе купцы изъ г. г. Енисейска, Красноярска, Томска и Тюмени; изъ сибирскихъ коммерсантовъ въ данномъ случаѣ слѣдуетъ назвать прежде всего б. енисейскаго городского голову, нынѣ члена Гос. Думы отъ Енисейской губерніи Ст. Вас. Востротина, совершившаго съ Виггинсомъ путешествіе изъ Англіи къ устьямъ р. Енисея и написавшаго по этому вопросу нѣсколько брошюръ и книгу «Сѣверный морской путь въ Сибирь въ связи съ челябинскимъ переломомъ ж. д. тарифовъ и колонизаціей». Всего въ 1870—1900 г. г. пришло моремъ къ побережью сѣверной Сибири около 30 пароходовъ съ грузомъ западно-европейскихъ фабрично-заводскихъ издѣлій и бакалеей; обратныхъ громоздкихъ сибирскихъ грузовъ эти пароходы не брали; это, во-первыхъ, удорожало расходы по фрахтовой оплатѣ ввоза *); а во вторыхъ, возбудило неблагопріятное отношеніе къ возрожденію сѣвернаго пути въ правительственныхъ кругахъ Петербурга, слѣдящаго за тѣмъ, чтобы сумма стоимости нашего вывоза всегда превосходила такую же стоимость ввоза

*) Въ виду неизвѣданности и опасности сѣвернаго пути фрахты были вообще высоки и и высчитывались такъ, чтобы былъ оплаченъ и обратный путь судна въ Европу, когда шло оно порожнемъ.

изъ заграницы. Ввозившіеся въ Сибирь товары освобождались отъ таможеннаго обложенія на основаніи временныхъ законовъ и издававшихся, въ порядкѣ инструкцій къ этимъ законамъ министра финансовъ,—особыхъ положеній, дѣйствовавшихъ обычно 2—3 года, въ теченіи 2—3 навигацій, а затѣмъ измѣнявшихся или пріостанавливавшихся дѣйствіемъ. Смѣшивая въ толкованіи установленнаго срока дѣйствія сѣверо-сибирскаго портофранко понятія года и навигаціи, министерство финансовъ, по жалобамъ московскихъ фабрикантовъ *), пріостанавливало дѣйствіе своихъ, названныхъ выше, инструкцій, опредѣлявшихъ списки безпошлинныхъ товаровъ и сроки ихъ ввоза въ Сибирь,—совершенно внезапно для сибирскихъ импортеровъ и европейскихъ экспортныхъ фирмъ. Кратковременность дѣйствія портофранко, внезапность его пріостановокъ повели къ убыткамъ коммерсантовъ, занятыхъ въ 1890-хъ годахъ въ возникшей сибирской торговлѣ; лондонская фирма Пошамъ, ввозившая чай въ Сибирь моремъ, была даже раззорена непредвидѣнной и своеобразной манерой Петербурга примѣнять законъ о льготахъ сѣверно-морскому сибирскому товарообмѣну; сибирское пароходно экспортное товарищество, образовавшееся на р. Енисеѣ, вскорѣ распалось. Въ 1904 году, въ пору закупоренности сибирскихъ желѣзныхъ дорогъ воинскими грузами, слѣдовавшими для воевавшей въ Маньчжуріи нашей арміи, былъ разрѣшенъ снова, на неопредѣленный срокъ, объявляемый министромъ финансовъ, и снова лишь для нѣкоторыхъ иностранныхъ товаровъ — безпошлинный ввозъ къ устьямъ р. р. Оби и Енисея. Портофранко дѣйствовало въ теченіе двухъ навигацій, иностранные товары ввозили въ Сибирь, главнымъ образомъ, фирма Гартохъ и Стангъ,—для сбыта въ Томскѣ, Красноярскѣ и другихъ пунктахъ по ж. д. сибирскимъ линіямъ. Въ 1905-же году на Енисей благополучно пришла цѣлая флотилія м-ва путей сообщенія съ грузами для сибирскихъ желѣзныхъ дорогъ (рельсы, скрѣпленія пути и пр.). Съ 1906 министръ финансовъ не пользуется своимъ правомъ издавать циркуляры о примѣненіи закона сибирскаго сѣвернаго портофранко; и этотъ законъ 1904 года, не отмѣненный еще и сейчасъ—бездѣйствуетъ. Энергичное развитіе сибирскаго вывоза морскимъ путемъ попрежнему остается неосуществленнымъ мечтаніемъ.

Усиліями членовъ Гос. Думы 3-го созыва,—подъ вліяніемъ, главнымъ образомъ, С. В. Востротина,—проблема сѣверо-сибирскаго морского сообщенія,

*) Особливо фирмы заводовъ мыла и свѣчей Г. Крестовникова. Извѣстный чаеторговецъ-сибирякъ, обосновавшійся въ Москвѣ, г. М. М. Зензиновъ, также одно время энергично ратовалъ противъ развитія сибирскаго портофранка изъ соображеній патріотизма,—безъ ковычекъ. М. М. Зензиновъ, директоръ Добров. Флота, не желалъ развитія англійскаго мореплаванія въ сибирскихъ водахъ въ то время, когда русское пароходство вообще, Добровольный флотъ въ частности, не могли, по ряду условій, работать въ этихъ водахъ, на воскрешаемомъ сѣверосибирскомъ пути. Впослѣдствіи г. Зензиновъ измѣнилъ свое отношеніе къ сибирскому портофранко,—сознавъ свою неправоту. Зимой 1908—1909 г.г. онъ говорилъ пишущему эти строки, что, будучи нынѣ за сибирскую свободную торговлю, онъ вслѣдствіе былой своей кампаніи противъ этой послѣдней, изъ соображеній такта не будетъ вовсе публично выражать свое отношеніе къ данному вопросу.

путемъ установленія частичнаго мѣстнаго портофранко, былъ поставленъ на очередь законодательной разработки. Но далѣе финансовой комиссіи Думы соотвѣтствующій законопроектъ третьедумской сибирской группы 3-я Дума не пустила вслѣдствіе настояній московскаго купечества и м-ва финансовъ, а также м-ва торговли и промышленности; морское министерство, Гл. Упр. З. и З. (въ лицѣ Переселенческаго Управленія), военное м-во были за портофранко, но это послѣднее все же не прошло въ Думѣ и не прошло въ жизнь. Въ порядкѣ частныхъ ходатайствъ, въ министерствѣ финансовъ вопросъ о возобновленіи дѣйствія сибирскаго портофранко поднимался въ 1908—1913 г. г. рядомъ фирмъ; но со стороны петербургскихъ протекціонистскихъ министерствъ, а также представительныхъ организацій торговопромышленнаго класса (Сов. Съѣздовъ Представ. Пром. и Торговли и др.) подобныя ходатайства не встрѣчали сочувствія—и министерство финансовъ ихъ не удовлетворяло. Казенные и частные наши фритредеры,—Гл. Упр. З. и З., морское министерство, члены Гос. Думы отъ Сибири, сибирскіе биржевые комитеты, петербургское Общество содѣйствія русской промышленности и торговли и т. п. учрежденія и лица—,не оставляли, однако, своей кампаніи за организацію великаго сѣвернаго морского пути посредствомъ примѣненія существующаго закона о портофранко. И на сторонѣ протекціонистовъ, и на сторонѣ фритредеровъ, оказались, въ концѣ концовъ, очень значительныя петербургскія вліянія и связи, которыя порѣшили вопросъ на компромиссныхъ началахъ. Въ результатѣ, въ равнодѣйствующей борьбы этихъ группъ, былъ изданъ 26 мая 1911 года законъ объ устройствѣ радіотелеграфныхъ навигаціонныхъ станцій по побережьямъ Карскаго моря,—въ проливахъ Югорскаго Шара, Маточкина Шара и въ Маре-Сале; станціи эти должны освѣдомлять идущія къ Сибири суда о состояніи льдовъ въ Карскомъ морѣ, а также служить для связи въ пути этихъ пароходовъ со всѣмъ міромъ (передачи пароходныхъ радіотелеграммъ на станціи въ Архангельскѣ и въ Москвѣ); карскій телеграфъ лѣтомъ 1913 года начали оборудовывать. Затѣмъ, особымъ междувѣдомственнымъ совѣщаніемъ при м-вѣ торговли и промышленности, подъ предсѣдательствомъ тов. м-ра г. Бэрка, 24 января 1913 года была предрѣшена выработка закона о выдачѣ помильныхъ или порейсовыхъ премій «какому-либо русскому предпріятію, съ коимъ правительство войдетъ въ договорныя отношенія на болѣе или менѣе продолжительный срокъ», по установленію правильныхъ, срочныхъ пароходныхъ сообщеній между пунктами у устій р. р. Оби и Енисея и портами Евр. Россіи. Половинчато—компромиссно,—но все же рѣшена, повидимому, сибирская морская проблема. Вскорѣ мы увидимъ, несомнѣнно, попытки развитія сибирскаго морского ввоза—вывоза въ самомъ большомъ размѣрѣ. Одна изъ такихъ попытокъ предпринимается уже съ 1910 года спеціально образовавшейся въ Лондонѣ «The Siberian Steamship, Manufacturing and Trading C-o, Ld». Мы уже упоминали объ этой компаніи или обществѣ въ I раздѣлѣ настоящей статьи.

О посылкѣ этой Компаніей парохода «Correct» въ устье Енисея мы узнали отъ Ст. Вас. Вострогина еще въ іюнѣ 1913 года, за нѣсколько дней передъ отъѣздомъ

С. В. за границу къ борту «Correct» («Корректъ»); на этомъ суднѣ г. Востротинъ, Фритіофъ Нансенъ, секретарь русскаго посольства въ Христіаніи (Норвегія) г. Лорисъ-Меликовъ и директоръ К° г. І. Лидъ, проплыли, какъ извѣстно, въ іюлѣ—августѣ въ Сибирь (съ пересадкой въ устьѣ Енисея на казенный моторный баркасъ «Омуль», доставившій путешественниковъ въ Енисей). Степанъ Вас. Востротинъ любезно сообщилъ намъ, что «Correct» отойдетъ въ сибирское плаваніе изъ норвежскаго порта Тромзее, взявъ предварительно въ германскомъ порту Штетинъ грузъ въ 1000 бочекъ цемента для строющейся Алтайской желѣзной дороги (Новониколаевскъ—Барнаулъ—Семипалатинскъ и вѣтвь на Бійскъ отъ Барнаула), а также грузы снарядившей пароходъ Компаніи. Обратнымъ рейсомъ возьмутъ сибирскіе товары: хлѣбъ, продукты животноводства и лѣсные матеріалы.

Какъ знаютъ, вѣроятно, многіе изъ читателей «Сибирскаго Ежегодника», плаваніе «Корректа» было вполнѣ благополучнымъ,—судно исправно и своевременно доставило въ Сибирь пассажировъ и грузы и возвратилось въ европейскіе порты съ сибирскими товарами. 24 сентября 1913 г. Jonas Leed (Іонасъ Лидъ), директоръ-распорядитель (Managing Director) «Сибирскаго Об-ва пароходства, промышленности и торговли» («The Siberian Steamschip, Manufacturing and Trading C-o, Ld») прочелъ докладъ о плаваніи «Correct» («Корректъ») въ торжественномъ засѣданіи Совѣта Съѣздовъ Представителей Промышленности и Торговли, въ залѣ, переполненномъ коммерсантами-сибиряками, случившимися въ столицѣ, московскими купцами, спеціально пріѣхавшими къ докладу, высшими чинами центральныхъ вѣдомствъ и пр. Мы, со стенографической почти точностью, записали для «Сибирскаго Торгово-промышленнаго Ежегодника» сказанное г. Лидомъ и, ввиду интереса даннаго доклада,—приводимъ здѣсь нашу запись полностію.

III.

Согласно нашей записи, г. Лидъ сказалъ въ засѣданіи совѣта съѣздовъ представителей промышленности и торговли 24-го сентября 1913 года слѣдующее:

«Прежде чѣмъ начать мой докладъ,—сказалъ г. Лидъ, я долженъ просить вашего снисхожденія къ слабому знанію мною русскаго языка. И если я скажу, что четыре года тому назадъ я не говорилъ по русски ни одного слова, то позволяю себѣ надѣяться, что это снисхожденіе будетъ мнѣ дано.

Вамъ извѣстно, что не только заграницей, но даже и въ Россіи издавна сложилось представленіе о Сибири, какъ о странѣ холода, мрака, ссылки. При словѣ «Сибирь» громадное большинство людей невольно ощущаетъ холодъ, видя въ своемъ воображеніи вѣчные снѣга, медвѣдей и тому подобное. Причина этого заключается въ томъ, что Сибири не знаютъ, а немногіе путешественники изъ иностранцевъ, посѣтившихъ Сибирь, рисовали о ней какія-то особо суровыя мрачныя картины и надѣляли эту страну всякими небылицами... Не побуждало ли ихъ

къ этому, главнымъ образомъ, желаніе возбудить сенсацію, которая, какъ извѣстно, способствуетъ успѣху авторовъ.

Правда, узнать хорошо Сибирь весьма трудно: она для этого слишкомъ велика; она въ двадцать два раза больше Германіи и въ теченіе одной лекціи нельзя даже бѣгло познакомить со всей Сибирью. Поэтому я избираю только центральную ея часть, то есть, Енисейскую губернію и частью Томскую, и Иркутскую, и постараюсь показать вамъ настоящія, а не вымышленныя картины жизни этой страны. Для этого я приглашаю васъ послѣдовать за мною въ сибирскомъ поѣздѣ экспрессѣ отъ Петербурга до Красноярска, который и служитъ моей главной квартирой и до котораго отъ Петербурга четыре тысячи пятьсотъ верстъ. Этотъ поѣздъ очень комфортабеленъ, съ хорошею кухнею и прислугой, въ поѣздѣ есть ванна, салонъ, есть даже піанино и библіотека. Передъ нами, сначала въ теченіе двухъ съ половиною сутокъ до Урала, проносятся картины жизни Европейской Россіи, о которыхъ я говорить не буду. Затѣмъ, переваливъ Уралъ, поѣздъ идетъ уже Сибирью. На этомъ пути намъ встрѣтятся города: Курганъ съ населеніемъ въ пятьдесятъ тысячъ человѣкъ, Омскъ—сто двадцатьтысячъ, Ново-Николаевскъ—семьдесятъ тысячъ, Томскъ—сто тысячъ и вотъ мы въ Красноярскѣ, имѣющемъ населеніе въ семьдесятъ пять тысячъ (цифры приблизительныя).

Далѣе на востокъ отъ Красноярска: Иркутскъ съ населеніемъ сто двадцать тысячъ, Чита—восемьдесятъ тысячъ, а еще далѣе на востокъ желѣзная дорога идетъ уже на Маньчжурію. Кромѣ перечисленныхъ главныхъ городовъ имѣется болѣе десятка съ значительно меньшимъ населеніемъ, но я ихъ не перечисляю. Всѣ эти города расположены по линіи Сибирской желѣзной дороги, а на югъ отъ нея есть также не мало довольно значительныхъ городовъ, какъ-то: Акмолинскъ, Павлодаръ, Семипалатинскъ, Барнаулъ, Бійскъ, Минусинскъ и другіе.

Сибирь орошается массою рѣкъ, изъ которыхъ Обь съ ея притокомъ Иртышемъ, Енисей и Лена принадлежатъ къ самымъ большимъ рѣкамъ въ мірѣ. Количество рѣкъ въ каждой странѣ считается ея богатствомъ и Сибирь въ этомъ отношеніи наиболѣе богата, особенно если принять во вниманіе, что всѣ ея главныя рѣки пересѣкаютъ ее по меридіану, беря свое начало вблизи центральной Азіи и впадая въ океанъ.

Но изъ всѣхъ сибирскихъ рѣкъ Енисей есть самая большая: онъ считается пятой рѣкой въ мірѣ, имѣя протяженіе четыре тысячи шестьсотъ пятьдесятъ верстъ и очень широкъ. Скорость теченія Енисея вблизи Красноярска доходитъ до семи верстъ въ часъ, но ниже она весьма значительно уменьшается. Само собою, перечисленныя рѣки представляютъ самый удобный и дешевый путь сообщенія и потому на нихъ существуетъ и развивается пароходство. На Оби, напримѣръ, паровой флотъ состоитъ болѣе чѣмъ изъ ста двадцати пароходовъ, изъ которыхъ есть нѣсколько двухъ-этажныхъ. На Енисеѣ паровой флотъ состоитъ пока только изъ двадцати пяти—тридцати судовъ, причемъ весьма важно замѣтить, что большая ихъ часть пришла въ Енисей Карскимъ моремъ. Кромѣ частныхъ судовъ на Енисеѣ есть казенная флотилія, состоящая изъ трехъ

пароходовъ и девяти лихтеровъ, поддерживающая сношенія, главнымъ образомъ, съ низовьями Енисея и обслуживая рыбные промыслы. Между Красноярскомъ и Енисейскомъ есть порогъ, весьма затрудняющій ходъ пароходовъ вверхъ. Для облегченія прохода судовъ черезъ этотъ порогъ вдоль рѣки проложена цѣпь и поставленъ туэрный пароходъ, который и поднимаетъ суда, идущія вверхъ. Обычное передвиженіе грузовъ совершается буксирными пароходами, ведущими за собою по нѣсколько баржей, такъ какъ глубина Енисея не вездѣ достаточна для глубоко сидящихъ судовъ.

Водные пути въ Сибири представляютъ собою главные пути передвиженія массовыхъ грузовъ и это вполнѣ понятно при полномъ почти отсутствіи сухопутныхъ дорогъ. Въ южной части Енисейской губерніи для лѣтняго сообщенія имѣются всего два тракта, пассажирское движеніе по которымъ совершается лѣтомъ въ тарантасахъ, а зимою въ саняхъ. Зимою же на саняхъ главнымъ образомъ перевозятся и грузы.

На водныхъ путяхъ очень мало постоянныхъ пристаней по причинѣ того, что весною при ледоходѣ вода поднимается на тридцать—сорокъ футъ и болѣе; въ большинствѣ случаевъ нагрузка и выгрузка производится при помощи траповъ. Впрочемъ, въ нѣкоторыхъ пунктахъ, напримѣръ: въ Омскѣ, Томскѣ и Красноярскѣ, есть вполнѣ солидно устроенныя пристани. Кромѣ того, значительное количество грузовъ идетъ внизъ по рѣкамъ сплавомъ на плотахъ и баркахъ. Эти барки по приходѣ ихъ на мѣсто назначенія разбираются и изъ ихъ матеріала въ безлѣсныхъ мѣстностяхъ строятъ жилыя помѣщенія.

Навигація по Сибирскимъ рѣкамъ открывается въ началѣ мая и оканчивается въ началѣ октября, составляя такимъ образомъ періодъ въ пять мѣсяцевъ.

Я никогда не забуду моего перваго посѣщенія Томска четыре года тому назадъ: приготовившись встрѣтить обстановку жизни болѣе или менѣе примитивную, я, конечно, былъ весьма изумленъ, когда съ вокзала меня доставили въ гостинницу на автомобилѣ; когда я увидѣлъ улицы, освѣщенныя электричествомъ, а въ гостинницѣ—лифтъ и швейцара въ ливреѣ, показавшаго мнѣ хорошій и весьма большой по размѣрамъ номеръ стоимостью въ пять рублей.

Остальные болѣе значительные сибирскіе города имѣютъ приблизительно ту же внѣшность: почти во всѣхъ имѣются хорошія гостинницы, телефонная сѣть, электрическое освѣщеніе и прочее. Но это только по линіи желѣзной дороги. Вдали отъ нея на югъ и въ особенности на сѣверъ условія жизни и внѣшность городовъ и поселеній весьма и весьма примитивны.

Всѣмъ извѣстно, что Сибирь въ послѣдніе десять—пятнадцать лѣтъ развилась чрезвычайно. Причина этого—Сибирская желѣзная дорога, представляющая собою грандіознѣйшее міровое сооруженіе. Это становится яснымъ каждому, кто ѣдетъ въ поѣздѣ этой дороги безпрерывно многіе дни и кажется, что этому великому пути никогда не будетъ конца. Благодаря дорогѣ сибирскіе города растутъ съ кинематографической быстротой; напримѣръ: на мѣстѣ Ново-Нико-

лаевска двадцать лѣтъ тому назадъ было шесть рыбачьихъ хижинъ; черезъ десять лѣтъ населеніе его состояло изъ десяти тысячъ человѣкъ, а въ настоящее время въ немъ около восемьдесяти тысячъ. Къ сожалѣнію, такіе значительные города, какъ Омскъ и Томскъ находятся вдали отъ главной линіи, въ особенности Томскъ; онъ отстоитъ отъ магистрали въ восьмидесяти верстахъ. Сибиряки говорятъ, что это случилось потому, что городскія управленія не умѣли разговаривать съ инженерами....

Общее мнѣніе о климатѣ Сибири таково, что онъ чрезвычайно суровъ. Я держусь иного мнѣнія и утверждаю, что этотъ климатъ очень здоровый и хотя тамъ бываютъ морозы, доходящіе до сорока градусовъ, но это лишь въ теченіе двухъ мѣсяцевъ декабря и января; а такъ какъ во время этихъ морозовъ обыкновенно нѣтъ ни малѣйшаго движенія воздуха, то они переносятся легко. Я, по крайней мѣрѣ, чувствовалъ себя въ Сибири гораздо здоровѣе, чѣмъ въ Европѣ. Лѣтомъ климатъ теплый, сухой и пріятный, на югѣ термометръ повышается до сорока градусовъ Цельсія. Здѣсь, между прочимъ, умѣстно отмѣтить слѣдующее интересное явленіе: около Дудинскаго, въ устьѣ Енисея, сила вѣтра достигаетъ иногда тридцати четырехъ метровъ въ секунду, между тѣмъ,—какъ скорость въ семнадцать метровъ уже считается штормомъ. Къ счастью во время такихъ вѣтровъ термометръ никогда не падаетъ ниже тридцати градусовъ.

Въ южной части Сибири я неоднократно находился въ пути по нѣсколько сутокъ подъ рядъ днемъ и ночью и при пятнадцати, даже двадцати градусахъ, ниже нуля очень хорошо выдерживалъ эту температуру.

Полюсъ холода въ Сибири находится около Верхоянска въ Якутской области и тамъ морозы достигаютъ шестидесяти градусовъ Цельсія.

Само собою разумѣется, что весна въ Сибири начинается позже, чѣмъ въ средней полосѣ Европейской Россіи, а осень начинается раньше.

Занятія сибирскаго населенія довольно разнообразны. Въ западной части развиты земледѣліе и маслодѣліе. Послѣднее здѣсь развилось ранѣе, чѣмъ въ остальной Сибири и быстро достигло экспорта въ четыре милліона пудовъ.

Далѣе на востокъ предметами вывоза служатъ: зерно, кожи, конопля, ленъ, волосъ, шерсть, сало, кедровый орѣхъ. Все это идетъ по желѣзной дорогѣ на западъ, а зерно частью и на востокъ.

Много писали о томъ, что нѣкоторые изъ этихъ продуктовъ не находятъ сбыта. Я противъ этого категорически возражаю и утверждаю, что ни одинъ пудъ этихъ продуктовъ не лежитъ безъ спроса, все имѣетъ сбытъ, но тарифъ желѣзной дороги очень высокъ для нихъ и потому по необходимости производители этихъ продуктовъ принуждены довольствоваться меньшимъ заработкомъ.

Послѣ земледѣлія и скотоводства слѣдуютъ: торговля, затѣмъ горная промышленность, рыболовство, пушной промыселъ и лѣсная промышленность.

Въ низовьяхъ Енисея и особенно при устьѣ его, а также въ низовскихъ озерахъ и рѣчкахъ водится такое громадное количество самой разнообразной рыбы, что на вопросъ о томъ, сколько ея возможно добывать, безъ преувеличенія можно

Къ плаванію парохода «Корректъ» въ 1913 г. изъ Европы, черезъ Карское море, въ устье р. Енисея. Прибывшіе на «Корректѣ»: Фр. **Нансенъ** (въ центрѣ), чл. Госуд. Думы С. В. **Востротинъ** (по лѣвую руку г. Нансена) и секретарь русской миссіи въ г. Христіаніи г. **Лорисъ-Меликовъ** (въ котелкѣ).

Путешественники сняты въ группѣ съ членами спортивнаго Об-ва, въ г. Красноярскѣ.

отвѣтить: сколько угодно, то есть сколько хватитъ силъ. Въ настоящее время, въ теченіе трехъ-четырехъ лѣтнихъ мѣсяцевъ, ее добывается при устьѣ Енисея всего лишь до ста пятидесяти тысячъ пудовъ, а на рыбалкахъ занято до четырехъ тысячъ рабочихъ, привозимыхъ съ юга на сезонъ. Ловля производится неводами, рыба засаливается въ бочкахъ, частью также привозимыхъ съ юга, затѣмъ отправляется вверхъ по Енисею до Красноярска. При наличности надлежащихъ знаній и орудій *рыбная промышленность* въ этомъ краѣ могла бы развиться до колоссальныхъ размѣровъ.

Горная промышленность, то есть почти исключительно добываніе золота, есть дѣло старое для Сибири. Въ послѣднее десятилѣтіе эта промышленность переходитъ на механическіе способы разработки пріисковъ и уже теперь въ енисейскомъ горномъ округѣ насчитывается до тридцати драгъ. Добыча другихъ продуктовъ горной промышленности находится пока еще въ зачаточномъ состояніи, но уже и теперь можно сказать, что они составятъ главныя богатства центральной части Сибири. Здѣсь огромные запасы рудъ желѣзныхъ и мѣдныхъ, каменнаго угля, графита, затѣмъ слѣдуютъ: азбестъ, слюда, мраморъ и прочее и прочее. Все это ждетъ только рукъ и капиталовъ.

Теперь нѣсколько словъ о *лѣсѣ*. Центральная Сибирь покрыта, какъ извѣстно, необозримыми лѣсами разнообразныхъ хвойныхъ породъ, но дорогой желѣзнодорожный тарифъ не допускаетъ возможности вывоза лѣсныхъ матеріаловъ. При этомъ нужно замѣтить, что самый лучшій лѣсъ находится въ сѣверныхъ широтахъ; тамъ ростъ его очень медленный, а потому слои тоньше и лѣсъ крѣпче. Но изъ этихъ сѣверныхъ областей даже и при дешевомъ желѣзнодорожномъ тарифѣ уже никогда не наступитъ возможность его вывоза, такъ какъ его пришлось бы доставлять по этой желѣзной дорогѣ вверхъ по рѣкѣ. Вотъ почему для этого лѣса единственнымъ путемъ вывоза является море. Организовать экспортъ лѣса изъ Сибири моремъ возможно—и съ большой выгодой, но о способахъ такой организаціи я, по понятнымъ причинамъ, позволю себѣ умолчать.

Коснувшись здѣсь возможности вывоза лѣса моремъ, я вернусь еще разъ къ продуктамъ земледѣлія. Южныя области Сибири покрыты прекраснымъ черноземомъ, который даетъ иногда выдающіеся урожаи. Одинъ минусинскій уѣздъ уже теперь въ урожайные годы можетъ дать зерна для экспорта до шести милліоновъ пудовъ. Несомнѣнно, что черезъ нѣсколько лѣтъ, при увеличивающемся населеніи, количество свободнаго зерна будетъ прогрессировать и недалеко то время, когда сила обстоятельствъ заставитъ искать выхода ему на міровой рынокъ. А этимъ выходомъ для Енисейской губерніи будетъ опять то же море.

О пушномъ промыслѣ я говорить не буду, такъ какъ пушнина, будучи товаромъ очень цѣннымъ, потребуетъ дорогой страховки, достигающей шести процентовъ его стоимости и потому моремъ не пойдетъ.

Перейдемъ къ вопросу о сибирской колонизаціи. До половины девяностыхъ годовъ прошлаго столѣтія правительство почти не принимало участія въ колонизаціи Сибири. Но около пятнадцати лѣтъ тому назадъ оно взяло это дѣло въ свои

руки и тратитъ на него, какъ извѣстно, огромныя средства. А что дѣлается въ этомъ направленіи, можно видѣть на мѣстѣ: многочисленный штатъ чиновниковъ и техниковъ ѣздитъ по разнымъ районамъ Сибири, осматриваетъ и изучаетъ почвенныя, климатическія и прочія ихъ условія, нарѣзаетъ участки, проводитъ дороги, организуетъ центральные магазины для довольствія на первое время переселенцевъ и прочее. И въ послѣднее время ежегодный притокъ переселенцевъ въ Сибирь считается сотнями тысячъ человѣкъ. Очевидно, что если такъ пойдетъ и дальше, то черезъ десять лѣтъ населеніе Сибири съ десяти милліоновъ настоящаго времени возрастетъ до двадцати милліоновъ душъ обоего пола.

Время не позволяетъ мнѣ говорить подробно объ этомъ важномъ предметѣ и потому я скажу лишь, что система колонизаціи, принятая русскимъ правительствомъ, почти такая-же, какая практикуется въ Канадѣ. Изъ Евр. Россіи идутъ въ Сибирь сначала представители отъ группъ, желающихъ переселиться; эти «ходоки», какъ ихъ называютъ, осматриваютъ разные участки, выбираютъ наиболѣе удобные, по ихъ мнѣнію, и сообщаютъ объ этомъ пославшимъ ихъ группамъ.

Правительство помогаетъ переселенцамъ, давая имъ деньги для первоначальнаго обзаведенія и кредитъ на пріобрѣтеніе сельскохозяйственныхъ орудій, для чего во многихъ пунктахъ открыты казенные склады. Здѣсь интересно отмѣтить, что до 1904 года въ Сибири продано было всѣхъ земледѣльческихъ орудій на 600 тысячъ рублей, а въ настоящее время стоимость ввезенныхъ за Уралъ машинъ считается въ 40 милліоновъ руб. Заканчивая этимъ мой краткій и далеко не полный обзоръ центральной части Сибири, я позволяю себѣ высказать въ двухъ словахъ мой общій взглядъ на богатства этой страны: *эти богатства необыкновенно велики и весьма разнообразны, какъ велика и разнообразна сама Сибирь.*

Перехожу теперь къ очерку особо важной своими богатствами для торговли Енисейской губерніи. Географическое положеніе этой губерніи въ отношеніи экспорта весьма тяжелое: на западъ до Балтійскаго моря отъ нея пять тысячъ верстъ и почти столько же до Великаго океана. Это обстоятельство побуждало неоднократно многихъ предпріимчивыхъ людей искать для нея выхода на міровой рынокъ черезъ Ледовитый океанъ. Эти многочисленные попытки и вообще исторія плаваній моремъ къ устьямъ сибирскихъ рѣкъ, вамъ, конечно, извѣстны, и потому я говорить много о нихъ не буду, а скажу лишь нѣсколько словъ. Первая попытка плаванія въ Енисей съ коммерческими цѣлями имѣла мѣсто еще въ 1870 г. и до настоящаго времени въ устья и отъ устьевъ р. р. Енисея и Оби и обратно различными паровыми судами какъ груженными, такъ и безъ груза, было совершено болѣе ста плаваній. Англійскій капитанъ Виггинсъ совершилъ сюда нѣсколько рейсовъ; но самая большая экспедиція на Енисей была организована въ 1905 году, когда русское правительство послало въ Енисей флотилію, состоящую болѣе чѣмъ изъ 20 судовъ. Но, несмотря на такое значительное число плаваній, всѣ эти экспедиціи не оправдывали надеждъ въ смыслѣ коммерческомъ.

Причина этого лежитъ въ томъ, что расчеты этихъ экспедицій были основаны

исключительно на ввозъ, не считаясь съ вывозомъ, и кромѣ того для этихъ экспедицій не дѣлалось совершенно никакихъ подготовительныхъ работъ и не существовало никакой организаціи, отвѣчающей мѣстнымъ условіямъ. Четыре года тому назадъ вопросомъ плаванія въ устья Енисея и Оби заинтересовалась одна группа англійскихъ капиталистовъ, которая приступила къ рѣшенію этого вопроса, начавъ предварительно изучать условія сибирской жизни и ея рынки въ отношеніи экспорта и импорта, причемъ райономъ своего изученія избрала центральную Сибирь. Въ теченіе этихъ четырехъ лѣтъ представители группы жили почти безвыѣздно въ Сибири, посѣщали различные торговые и промышленные ея раіоны, плавали неоднократно въ устья Енисея, посылали много разъ образцы всевозможнаго сибирскаго сырья на европейскіе рынки, привозили въ Сибирь образцы товаровъ европейскихъ, дѣлали имъ выставки, составляли самую точную и подробную калькуляцію этихъ предметовъ ввоза и вывоза и совершенно уяснили себѣ тотъ путь и ту организацію, которые слѣдуетъ примѣнить къ этому новому и сложному дѣлу. И когда все это было выполнено и организація установилась, тогда только рѣшено было приступить къ осуществленію плана. Первая попытка плаванія была сдѣлана ими въ 1912 году, когда пароходъ «Тулла», посланный изъ Англіи, вернулся отъ Карскаго моря обратно благодаря обилію льдовъ, что, конечно, причинило Компаніи значительные убытки.

Но такъ какъ подобнаго скопленія льдовъ не наблюдалось до этого времени въ теченіе 30 лѣтъ, то Компанія не остановилась передъ первымъ препятствіемъ и рѣшила въ нынѣшнемъ году повторить опытъ, который вполнѣ и удался.

Пароходъ «Корректъ», вмѣстимостью около 100 т. пудовъ, при осадкѣ 17 футъ, имѣя на себѣ безпроволочный телеграфъ, вышелъ изъ Штетина, гдѣ онъ взялъ большую часть груза и затѣмъ взялъ уголь въ Нью-Кестлѣ. Отсюда онъ пошелъ на Тромзее, гдѣ 23 іюня русскаго стиля я, вмѣстѣ съ пассажирами: проф. Фритіофомъ Нансеномъ, членомъ Гос. Думы В. С. Востротинымъ и секретаремъ русской миссіи въ Христіаніи г. Лорисъ-Меликовымъ, сѣлъ на «Корректъ» и того же числа пароходъ вышелъ въ плаваніе.

26 іюля въ полдень мы находились подъ 71,7° сѣв. широты и 38,6 градусовъ вост. долг., считая отъ Гринвича.

Не доходя нѣсколько до этого пункта, мы отправили послѣднюю радіотелеграмму въ Ингоэ.

Здѣсь я долженъ сказать, что при отправленіи изъ Россіи мы знали, что въ Югор. Шарѣ, на Вайгачѣ и въ Маре-Сале русск. правительство устраиваетъ станціи безпроволочнаго телеграфа и потому мы надѣялись, что при помощи нашего аппарата будемъ въ состояніи сноситься съ Европой почти во все время нашего плаванія. Къ сожалѣнію, въ это время станціи еще не функціонировали и мы напрасно каждый день въ одиннадцать часовъ вечера,—какъ было условлено между нами и станціей въ Архангельскѣ,—ожидали услышать какую-либо вѣсть изъ Европы.

Входъ въ Карское море, какъ извѣстно, можетъ быть совершенъ четырьмя

путями: Югорскимъ Шаромъ, Карскими Воротами, Маточкинымъ Шаромъ, а также кругомъ Новой Земли. Такъ какъ Югорскій Шаръ считается наиболѣе удобнымъ проходомъ, то мы предполагали первоначально пройти именно этимъ проливомъ, но когда мы дошли до Карскихъ Воротъ, то увидѣли, что мы можемъ ими пройти безпрепятственно.

Двадцать восьмого іюля, пройдя этотъ проливъ и не видя въ Карскомъ морѣ льда, мы стали пересѣкать его въ прямомъ направленіи на востокъ къ полуострову Ямалъ. Но, пройдя уже половину разстоянія отъ Карскихъ воротъ до Ямала, мы вечеромъ 29 іюля встрѣтили такое большое скопленіе льда, что должны были повернуть сначала почти прямо на западъ по направленію къ Югорскому Шару, а затѣмъ вблизи его все время двигались на югъ.

Тридцатаго іюля, дойдя до южной части Байдарацкой Губы, мы, пробираясь среди льдинъ, пересѣкли ее въ восточномъ направленіи и того же числа утромъ увидѣли, наконецъ, западный берегъ Ямала въ пунктѣ Маре-Сале. Здѣсь мы встрѣтили инородцевъ-самоѣдовъ, отъ которыхъ узнали, что казенный пароходъ съ матеріалами для станціи безпроволочнаго телеграфа еще не приходилъ; между тѣмъ, намъ было извѣстно, что этотъ пароходъ вышелъ изъ Архангельска ранѣе насъ за три недѣли.

Въ Маре-Сале намъ пришлось простоять цѣлый день въ ожиданіи отхода съ нашего пути льдовъ и за это время мы довольно близко познакомились съ инородцами, которые посѣщали и «Корректъ». Среди нихъ оказался одинъ зырянинъ, хотя и довольно скверно, но все же говорившій по русски и отъ него мы кое-что узнали о жизни инородцевъ на Ямалѣ, объ ихъ промыслахъ и природѣ. Желая, въ свою очередь, познакомить нашихъ гостей съ новинками европейской цивилизаціи, мы показали имъ безпроволочный телеграфъ и старались объяснить назначеніе этого прибора. Зырянинъ понималъ насъ, повидимому, весьма слабо, а остальная компанія совершенно ничего не понимала. Зато когда мы показали имъ граммофонъ, то зырянинъ совершенно уничтожилъ насъ презрительнымъ замѣчаніемъ: «это пустяки, а вотъ въ Обдорскѣ—такъ тамъ такая машина кричитъ гораздо громче».

Отъ Маре-Сале мы двинулись далѣе на сѣверъ вечеромъ тридцатаго числа, а тридцать перваго — дошли до Шараповой Кошки, гдѣ снова остановились въ ожиданіи отхода льдовъ.

На слѣдующій день, перваго августа, мы пошли далѣе и второго достигли мыса Харосовай, гдѣ встрѣтили почти сплошной ледъ, закрывшій намъ путь со всѣхъ сторонъ. Снова мы должны были остановиться. Здѣсь мы встрѣтили новую группу самоѣдовъ, которые упорно въ теченіе двухъ часовъ молчаливо наблюдали насъ и нашъ пароходъ, не произнося буквально ни одного слова,—мы поневолѣ отвѣчали имъ тѣмъ же и этимъ ограничилось наше знакомство.

Весь день второго и часть третьяго августа мы пробовали не разъ продвинуться дальше, но наши попытки кончались почти при самомъ началѣ: пройдемъ полчаса, остановимся, простоимъ два-три часа, снова двинемся на часъ и снова стоимъ

нѣсколько часовъ. Наконецъ, когда послѣ многихъ попытокъ мы убѣдились, что идти впередъ нельзя, мы рѣшили остановиться вблизи одной неподвижной ледяной горки и для укрѣпленія парохода обвели кругомъ нея стальной тросъ. Черезъ нѣкоторое время послѣ этого бывшій на нашемъ пароходѣ знатокъ полярнаго плаванія г. Іогансенъ, плававшій когда-то съ Норденшельдомъ, пришелъ въ каютъ-компанію и сказалъ, что онъ считаетъ небезопаснымъ стоять такъ близко къ нашей ледяной пристани и что слѣдовало бы отъ нея отойти. Г. Нансенъ съ нимъ согласился и пароходъ тотчасъ отошелъ отъ опаснаго сосѣда. Каково же были наше смущенія и радость, когда черезъ три часа послѣ отхода «Корректа» ледяная гора со страшнымъ шумомъ обвалилась. Всѣ, бывшіе на пароходѣ, при видѣ этого обвала ясно поняли, что если бы мы продолжали стоять въ это время у льдины, то цѣли нашей экспедиціи едва ли были бы достигнуты.

Здѣсь умѣстно замѣтить, что, двигаясь вдоль Ямала среди льдовъ, мы имѣли возможность убѣдиться въ правильности теоріи г-на Нансена, который говорилъ, что полярные льды въ теченіе каждыхъ 24 часовъ расходятся по 2 раза на столько, что въ эти періоды ихъ расхожденія возможно двигаться среди нихъ дальше до того момента, когда они снова сойдутся.

Четвертаго августа мы пошли дальше, а пятаго снова, благодаря льдамъ, простояли на якорѣ цѣлый день.

Утромъ шестого августа ледъ сталъ значительно рѣже и г. Іогансенъ увидѣлъ съ вершины мачты, что дальше на сѣверѣ море отъ льда свободно. До вечера этого числа мы шли далѣе, а вечеромъ стали на якорь. Здѣсь мы впервые увидѣли одну сплошную громадную льдину, размѣръ которой мы опредѣлили приблизительно въ пятьдесятъ верстъ длины и тридцать верстъ ширины. Здѣсь же мы видѣли плававшихъ тюленей, а на льдинѣ моржей, изъ которыхъ одного убили.

Восьмого августа мы стояли на якорѣ до семи часовъ вечера, когда г. Нансенъ, спустившись съ мачты, куда онъ поднимался для наблюденія, заявилъ, что теперь можно идти безпрепятственно и мы, поднявши якорь, пошли.

Девятаго августа, достигнувъ самаго сѣвернаго пункта нашего пути, мы повернули прямо на востокъ и обогнули съ сѣвера Бѣлый островъ. Здѣсь въ теченіе нѣсколькихъ часовъ насъ довольно сильно качало.

Десятаго августа мы повернули на югъ, расчитывая попасть въ Енисей съ западной стороны острова Сибирякова; но, встрѣтивъ здѣсь недостаточную глубину, принуждены были вернуться. Около часа дня того же числа мы съ полнаго хода приткнулись на мель, на которой и простояли нѣсколько часовъ. Стараясь сойти съ мели, мы работали поочередно переднимъ и заднимъ ходомъ и, кромѣ того, завезли якорь, дабы сдвинуться помощью шпиля. И хотя съ мели мы сошли, но якорь потеряли. Предполагая идти на сѣверъ, мы въ этотъ же день въ девять часовъ вечера увидѣли островъ Диксонъ и около полуночи отдали якорь на внѣшнемъ рейдѣ его гавани...

Одиннадцатаго августа по причинѣ тумана мы простояли на якорѣ цѣлый

день, который и посвятили охотѣ на дикихъ оленей. О результатахъ этой охоты я скромно умалчиваю.

На островѣ Диксонъ мы надѣялись встрѣтить экспедицію лейтенанта Брусилова, о которомъ высказывались предположенія, что онъ здѣсь зимуетъ съ пароходомъ св. Анны, но никакихъ слѣдовъ этой экспедиціи мы не встрѣтили.

Здѣсь я считаю нужнымъ сказать, что на островѣ Диксонъ сохранился амбаръ, построенный нѣсколько лѣтъ тому назадъ экспедиціей барона Толя. Въ этомъ амбарѣ есть желѣзный ящикъ для храненія бумагъ. Будучи въ прошломъ году на островѣ Диксонъ съ Енисея, я положилъ въ этотъ ящикъ письмо. Теперь я нашелъ мое письмо нетронутымъ и могу заключить изъ этого, что экспедиція Брусилова вовсе не была на островѣ Диксонъ.

Двѣнадцатаго августа туманъ разсѣялся и мы пошли мимо Ефремовскаго камня, гдѣ видѣли уже послѣдній ледъ. Въ ночь на тринадцатое августа мы подошли къ Сопочной Кэргѣ, гдѣ и заночевали, такъ какъ ночи стали уже темнѣе.

Тринадцатаго и четырнадцатаго августа мы продолжали подниматься по Енисею и пятнадцатаго утромъ увидѣли дымъ парохода, которымъ оказался «Туруханскъ», шедшій для встрѣчи съ «Корректомъ», для котораго онъ везъ грузъ. Въ пять часовъ вечера мы отдали якорь у Насоновскаго острова, гдѣ уже стояли лихтера съ нашимъ грузомъ. Эта встрѣча судовъ ознаменовалась шумной канонадой изъ всѣхъ, имѣвшихся на-лицо, родовъ огнестрѣльнаго оружія и пустынные берега Енисея огласились радостными привѣтственными кликами.

Нагрузка и выгрузка товаровъ происходила днемъ и ночью и продолжалась тринадцать дней.

Г. г. Нансенъ, Востротинъ и Лорисъ-Меликовъ двадцать перваго августа сѣли на казенную моторную лодку «Омуль» и отправились Енисеемъ въ Красноярскъ, а я на «Корректѣ» 28 августа пустился въ обратное плаваніе Карскимъ моремъ.

Тридцатаго августа около Острова Диксонъ мы еще встрѣтили незначительные льды, но затѣмъ на всемъ пути море было совершенно чисто и плаваніе наше совершилось вполнѣ благополучно, если не считать шторма, встрѣтившаго насъ между островомъ и Карскими Воротами и задержавшаго наше плаваніе на два дня. Въ Карскомъ морѣ мы уже имѣли сношеніе по безпроволочному телеграфу съ Югорскимъ Шаромъ, гдѣ къ этому времени уже была устроена станція.

Карскія ворота мы прошли 3 сент., а 7 были уже въ Тромзе. Здѣсь я пересѣлъ на почтовый пароходъ, идущій въ Треньемъ, а оттуда въ поѣздѣ желѣзной дороги отправился въ Христіанію; «Корректъ» же изъ Тромзе направился непосредственно въ Англію. Къ сказанному мнѣ остается добавить только нѣсколько словъ о коммерческой сторонѣ нашей экспедиціи. «Корректъ» привезъ на себѣ въ Енисей 80 тыс. пуд. груза, главную часть котораго составлялъ цементъ, а затѣмъ мануфактура и колоніальные товары. Здѣсь нужно замѣтить, что если бы пароходъ былъ подъ русскимъ флагомъ, то 70% этого груза составлялъ-бы русскій товаръ. Обратный грузъ въ количествѣ до тридцати пяти тысячъ пудовъ состоялъ изъ

конопли, льна, кожъ, сала, волоса, щетины, шерсти, графита и образцовъ лѣса. По причинѣ своей громоздкости эти предметы заполнили весь пароходъ. Коммерческіе результаты экспедиціи вполнѣ удовлетворили ея иниціаторовъ и они рѣшили продолжать и развивать это дѣло.

Если меня спросятъ теперь, возможно-ли вполнѣ надѣяться на то, что Карское море будетъ доступно для плаванія каждый годъ, то я съ полнымъ убѣжденіемъ скажу: да, за это можно теперь ручаться и вотъ почему: въ теченіе 2-хъ съ половиной мѣсяцевъ (іюль, августъ и сентябрь) Карское море только на половину и того менѣе заполнено льдами и среди этихъ льдовъ всегда есть въ томъ или другомъ мѣстѣ свободное пространство, доступное для прохода судна. Нужно только знать, гдѣ именно это свободное пространство находится въ данный моментъ. Съ устройствомъ радіотелеграфныхъ станцій этотъ вопросъ частью уже можетъ быть разрѣшенъ и теперь; но если при этомъ прибѣгнуть еще къ помощи аэроплана, которымъ былъ-бы снабженъ пароходъ, то ежегодное благополучное плаваніе Карскимъ моремъ въ Енисей и обратно можно гарантировать. Вернувшись въ Норвегію, я узналъ изъ газетъ, что среди русскихъ коммерсантовъ стали раздаваться голоса за то, чтобы плаваніе въ Карское море было дѣломъ исключительно русскимъ. Я радуюсь, что наши начинанія возбудили, наконецъ, интересъ къ этому дѣлу со стороны русскихъ людей. Мы сами очень желаемъ участія въ немъ русскихъ и съ этой цѣлью предлагали и предлагаемъ всѣмъ русскимъ войти въ наше дѣло и уже теперь имѣемъ ихъ среди нашихъ именъ. Но для того, чтобы это дѣло стало болѣе русскимъ, чѣмъ иностраннымъ, для этого нужно, чтобы русскіе вошли въ него въ такомъ размѣрѣ по капиталу, который бы далъ имъ право на большинство и на руководительство дѣломъ. Мы охотно передадимъ имъ въ руки это руководительство, оставивъ за собой, какъ участники, только наблюденіе и контроль. Но при этомъ нельзя же забывать, что мы это дѣло изучили, для чего потратили четыре года упорнаго труда и понесли весьма солидные расходы, не говоря уже о прямыхъ убыткахъ. Сибирь представляетъ такое обширное поле для примѣненія труда, энергіи и капитала, что мѣсто найдется всѣмъ. Начиная наше дѣло, мы вовсе не думали сдѣлать изъ него какую-то монополію для нашего исключительнаго пользованія. Мы просто желали открыть новое поле дѣятельности и, найдя его, приглашаемъ русскихъ предпринимателей работать на немъ солидарно съ нами, на взаимную пользу обѣихъ сторонъ».

IV.

На другой день послѣ доклада г. Лида въ Совѣтѣ Съѣздовъ мы имѣли съ нимъ разговоръ по поводу нѣкоторыхъ заинтересовавшихъ насъ деталей названнаго доклада. Сказанное намъ г. Лидомъ сводимъ въ нижеслѣдующемъ изложеніи:

— «Иностранныя фирмы, много разъ начинавшія организовывать вывозную морскую торговлю Сибири дѣлали двѣ основныя ошибки. Во-первыхъ, пробовали сразу развивать ввозъ, безъ сколько-нибудь основательнаго изученія условій

сибирскаго торга. Второй ошибкой было то, что забывали параллельно ввозу-импорту организовывать одновременно и сибирскій экспортъ. Мы, учредившись въ особое сибирское акціонерное общество въ Лондонѣ еще къ 1910 году,—два года провели въ Сибири прежде, чѣмъ пытаться выйти съ товарами въ море. Въ 1910—1911 гг. я и другіе представители фирмы жили почти безвыѣздно въ Сибири, посѣщая различные рынки, скупая товары для отправки ихъ ж. д. путемъ въ Европу. Главная наша контора въ Красноярскѣ, но по Сибири у насъ работаютъ до 100 комиссіонеровъ. Мы ожидали, что ж. д. вывозъ будетъ убыточенъ и сознательно шли на убытокъ этотъ, чтобы изучить калькуляцію (расцѣнки) сибирскихъ товаровъ, пункты ихъ сбора, способы перевозки, условія платежей и пр. и пр. Съ другой стороны, мы посылкой товара въ Европу узнали, гдѣ особенно силенъ спросъ на сибирскіе товары, чѣмъ устраняется для насъ необходимость повторить обычную ошибку русскихъ экспортеровъ—направленія своего вывоза не въ потребительные торговые районы Европы, а въ складочные пункты,—Лондонъ, Гамбургъ и пр.—которые, вѣдь, даромъ работать не станутъ, но для которыхъ, право, нѣтъ особаго смысла работать сибирскимъ экспортерамъ. Опытъ обошелся намъ въ 160 тыс. рублей убытка за 4 года. Этотъ убытокъ—гонораръ за обученіе.

— Что мы думаемъ вывозить? Хлѣбъ, продукты животноводства (масло, кожи, кишки, щетину, волосъ, шерсть, и пр.), сибирскій лѣсъ пяти мягкихъ или хвойныхъ породъ (сосна, кедръ, ель, лиственница, пихта). Особенно интересенъ для насъ сибирскій сѣверный лѣсъ,—по низовью Енисея, въ пунктахъ, которые не могу назвать по понятнымъ соображеніямъ. Въ то время, какъ у Сибирской желѣзной дороги лѣса значительно уже вырублены, на сибирскомъ сѣверѣ лѣса еще очень много, онъ не тронутъ по безлюдью. Мы привозили на Енисей лучшаго и очень дорогого норвежскаго спеціалиста по лѣсному дѣлу спеціально для оцѣнки сибирскихъ лѣсовъ. Человѣкъ два года жилъ въ тайгѣ и изумлялся невиданному мѣстному богатству лѣсомъ. Его указаніями мы будемъ пользоваться при ходатайствахъ о лѣсныхъ концессіяхъ. Возить въ Европу будемъ пиленый лѣсъ съ собственныхъ заводовъ, расположенныхъ непосредственно на берегахъ рѣкъ енисейскаго бассейна. Пароходы заберутъ этотъ лѣсъ съ заводовъ для безперегрузочной доставки въ европейскіе порты; уровень воды на барѣ (заносы песка и ила) въ устьѣ Енисея никогда не опускается ниже 22—24 футовъ и средніе по размѣру морскіе пароходы могутъ поэтому рейсировать здѣсь безъ всякой перегрузки.

— Вы спрашиваете о страховкѣ, больномъ мѣстѣ морского сѣвернаго транспорта. Обычно страховыя общества въ самомъ дѣлѣ требуютъ 15, а то и всѣ 20% страховой преміи къ цѣнностямъ отходящихъ въ сибирскій рейсъ пароходовъ и ихъ грузовъ, т. к. неосновательно-чрезмѣрно боятся гибели судовъ или аварій въ этомъ рейсѣ, но въ числѣ нашихъ акціонеровъ есть очень видные западноевропейскіе страховые дѣятели и они устроили намъ выгодное страхованіе, а какъ именно устроили—это оглашенію не подлежитъ.

— Вы спрашиваете объ условіяхъ нашей работы въ Россіи? Сейчасъ мы здѣсь легализируемся,—т. е. учреждаемся, какъ русское акціонерное общество. И какъ таковое мы будемъ сибирскій вывозъ направлять попрежнему заграницу, ввозить же въ Сибирь рѣшили почти исключительно русскіе фабричнозаводскіе товары. Будущей навигаціей 1914 года отправимъ 3 парохода въ устье Енисея изъ русско-балтійскихъ портовъ,—надѣемся, подъ русскимъ флагомъ и съ грузами изъ Москвы, Варшавы, Лодзи, Кіева, Либавы и Риги. Предполагаемъ также отправить одно судно еще и къ устьямъ Оби, что, однако, еще не рѣшено окончательно. Вообще у насъ есть твердое намѣреніе прочно войти составной частью въ механизмъ русской промышленности и торговли.

— Вы освѣдомляетесь о средствахъ и составѣ «Общества?» Основной капиталъ нашъ 500.000 рублей, но въ дѣлѣ завязаны болѣе значительные интересы. Сейчасъ мы увеличиваемъ основной капиталъ. Акціонеры распадаются на четыре національныхъ группы,—болѣе значительны русская и норвежская, меньшими, по суммѣ взятыхъ акцій, слѣдуетъ считать англійскую и французскую. Изъ русскихъ акціонеровъ назову коммерсанта г. Второва (Москва), владѣльца нѣсколькихъ универсальныхъ сибирскихъ магазиновъ; г. Брянчанинова,—землевладѣльца, виднаго въ петербургскомъ высшемъ свѣтѣ лица; г. Ксидо, крупнаго сахарозаводчика (Кіевъ). Изъ норвежцевъ въ дѣлѣ заинтересованъ, главнымъ образомъ, крупнѣйшій лѣсопромышленникъ г. Э. Кіэръ. Изъ англичанъ назову Д. И. Моргана въ Лондонѣ (D. Morgan), также лѣсопромышленника; въ Россіи онъ является главнѣйшимъ акціонеромъ Общества Кыштымскихъ заводовъ на Уралѣ. Слѣдуетъ также отмѣтить французскаго бумажнаго фабриканта, г. Гутцейтъ (Gutzeit). Наше дѣло—въ рукахъ солиднаго капитала. И мы думаетъ, конечно, что идемъ къ успѣху, небезъинтересному не только намъ, но и сибирскому населенію.

Борисъ Алтайскій.

Къ вопросу о Камско-Тобольскомъ водномъ пути.

Сибирь въ теченіе уже болѣе ста лѣтъ предполагаютъ соединить съ россійскими рынками посредствомъ сооруженія искусственнаго канала черезъ водораздѣлъ Урала, разграничивающій бассейны Печоры и Волги отъ бассейна Оби и Иртыша. Вопросъ объ этомъ каналѣ является предметомъ всевозможныхъ споровъ, проектовъ, предположеній и, само собой, игры аппетитовъ многихъ поколѣній россійскаго путейскаго вѣдомства. Но, какъ извѣстно, даже внутреннія воды Европейской Россіи, въ концѣ концовъ, остались почти такими-же запущенными, какими были онѣ еще въ 18-омъ вѣкѣ; на рѣки же Сибири нѣкоторое дѣйственное вниманіе обращено было лишь въ самые послѣдніе годы, въ связи съ задуманнымъ министромъ путей сообщенія г. Рухловымъ планомъ созданія имперской сѣти водныхъ путей сообщенія. Кое-что на сибирскихъ и европейскихъ нашихъ рѣкахъ сейчасъ и въ самомъ дѣлѣ предпринимается въ отношеніи углубленія и спрямленія фарватеровъ, обстановки изъ знаками, шлюзованія, укрѣпленія береговъ и пр. Работы ведутся въ очень скромномъ масштабѣ, но перспективы грядущихъ такихъ-же работъ рисуются путейцамъ грандіозными и вѣдомство ихъ уже собралось «увѣнчать», такъ сказать, свое возсозданіе водяной сѣти постройкой двухъ колоссальныхъ соединительнорѣчныхъ каналовъ—черноморско-балтійскаго (соединеніе Днѣпра и Западной Двины) и Волго-Сибирскаго (соединеніе системы р. р. Оби и Волги). О послѣднемъ мы скажемъ здѣсь нѣсколько словъ, такъ какъ идея его проведенія диктуется Петербургу тою-же необходимостью—создать вывозные пути для Сибири, о которой шла уже рѣчь въ другихъ очеркахъ настоящаго изданія.

По имѣющимся у насъ даннымъ изъ оффиціальныхъ записокъ и проектовъ видно, что м-во путей сообщенія приступило въ 1909 году къ серьезному изученію вопроса о возможности постройки черезуральскаго канала. Необходимость этого послѣдняго г.г. путейцы обосновываютъ слѣдующимъ образомъ. Данный путь окажется важнымъ, прежде всего, въ томъ отношеніи, что дастъ дешевый выходъ для сибирскаго хлѣба на рынки Европейской Россіи и въ балтійскіе порты для экспорта заграницу; при дешевизнѣ транспорта, какъ извѣстно, всегда увеличивается цѣна вывозимыхъ товаровъ на мѣстѣ ихъ производства или, какъ говорятъ въ общежитіи,—«цѣны выравниваются», а это выравниваніе послужитъ къ укрѣпленію сибирской деревни, какъ старожилой, такъ и новосельной, чѣмъ обусловится, въ свою очередь новый подъемъ сибирской колонизаціи, необходимой для удержанія въ русскомъ владѣніи сѣвера Азіи и т. д. и т. д. Затѣмъ каналъ, по проекту, долженъ пересѣчь среднюю, наиболѣе населенную и промышленную, жизнедѣятельную часть Урала; здѣсь каналомъ будутъ обслужены такіе города съ хорошимъ настоящимъ, какъ Пермь, Екатеринбургъ, а также бойкій и развивающійся Шадринскъ, Далматовъ,—каналъ будетъ способствовать затѣмъ и возрожденію когда-то процвѣтавшаго, а

нынѣ захирѣвшаго Тобольска. На Уралѣ же по берегамъ рѣкъ,—Исети и Чусовой, которыя соединятся проектируемымъ каналомъ, — расположены восемь горнозаводскихъ округовъ, въ которыхъ работаетъ до двадцати заводовъ, принадлежащихъ,—прибавимъ отъ себя,—фамиліямъ съ очень большимъ экономическимъ и политическимъ вліяніемъ. Въ распоряженіи этихъ заводовъ находятся огромныя рудныя богатства, вслѣдствіе чего они могли бы занять, казалось, первенствующее положеніе на металлическихъ рынкахъ имперіи; но расположенные вдали отъ ж. д. линій и судоходныхъ рѣкъ эти предпріятія не могутъ конкурировать съ южнороссійскими заводами и часть ихъ закрылась, другая часть работаетъ съ перерывами и,—прибавимъ опять отъ себя,—хозяева ихъ мечтаютъ о продажѣ своего дѣла иностраннымъ компаніямъ. Каналомъ повезется въ Сибирь и въ Россію уральское желѣзо, каналомъ же доставится на Уралъ коксъ изъ Сибири; мечтаютъ даже о разработкѣ залежей азбеста у р. Исети, чтобы вывозомъ этого ископаемаго «по каналу» въ Петербургъ вытѣснить здѣсь канадскій азбестъ и т. д.; вспомнили, наконецъ, и объ «остающихся безъ разработки мѣсторожденіяхъ великолѣпнаго мрамора въ верховьяхъ рѣки Чусовой». На лицо, стало быть, моменты—важности проектируемаго пути въ сельскохозяйственномъ и въ фабричнозаводскомъ отношеніяхъ. Но по трафарету путейскихъ «прожектовъ» необходимъ еще доводъ военностратегическій,—и за нимъ дѣло, разумѣется, не стало. Именно, намъ говорятъ, что въ годы будущихъ нашихъ войнъ въ Восточной Азіи сибирскую желѣзную дорогу, хотя и оборудованную теперь на двѣ колеи, придется закрыть для частныхъ грузоотправителей, предоставивъ ее всецѣло подъ военные транспорты; водный же путь предоставится подъ передвиженіе частныхъ грузовъ,—хотя и этимъ путемъ, по мнѣнію путейцевъ, будетъ пользоваться въ военное время военное вѣдомство для передвиженія массовыхъ военныхъ грузовъ, провіанта и фуража для питанія военныхъ складовъ по всей Западной и Восточной,—до Красноярска,—Сибири. Вообще, по утвержденію путейскихъ стратеговъ, черезуральскій каналъ будетъ имѣть громадное военное значеніе тѣмъ, что свяжетъ лишнимъ путемъ - дорогой Сибирь съ Москвой и Петербургомъ, а также съ цѣлымъ рядомъ промышленныхъ губерній Европейской Россіи, съ ихъ многочисленными казенными заводами, арсеналами и военными складами.

Итакъ, положимъ, что необходимость канала доказана. Какимъ же именно должно быть это сооруженіе, чтобы осуществить возлагаемыя на него заданія? Министерство путей сообщенія рѣшило, послѣ долгихъ обсужденій этого вопроса, что каналъ и весь путь должны быть расчитаны на проходъ судовъ съ осадкой въ десять четвертей аршина ($2^1/_2$ аршина), при наибольшей длинѣ этихъ судовъ въ 50 саженей и ширинѣ въ $7^1/_2$ саженей, съ грузоподъемностью до 100 тыс. пуд.; предполагается, что такая баржа, буксируемая пароходомъ, успѣетъ,—по постройкѣ, разумѣется, и Обь-Енисейскаго канала,—обернуться дважды въ теченіе одной навигаціи, съ грузомъ, между Москвой и Красноярскомъ, а по урегулированію пороговъ по р. Ангарѣ—и между Москвой и Иркутскомъ. Стоимость

одного, собственно черезуральскаго канала, по приблизительному подсчету, опредѣляется для одного варіанта въ 230 милл. рублей, а для другого—въ 100 милл. рублей.

Варіанты эти: 1) соединеніе Оби съ Печорой и Печоры затѣмъ съ Сѣверной Двиной, чтобы создать Сибири водный выходъ на Архангельскъ и Петербургъ (черезъ Маріинско-Ладожскую систему рѣкъ и каналовъ), и 2) соединеніе Иртыша съ Камой. За первый, сѣверный, варіантъ стоятъ горой, конечно, сѣверяне—представители вологодскихъ городовъ, земства, с. х. обществъ, мѣстной бюрократіи. По этому проекту предположено, во-первыхъ, соединить бассейны р. р. Оби и Печоры каналомъ между притокомъ Печоры Илычемъ и притокомъ Оби-Сосьвой; затѣмъ пришлось бы соединять систему Печоры съ р. Вычегдой изъ системы р. Сѣверной Двины, чѣмъ создался-бы непрерывный водный путь въ восточно западномъ направленіи къ самому Петербургу—рѣками и существующими уже каналами системъ Герцога Виртембергскаго и Маріинской. Этотъ главнѣйшій варіантъ,—есть и другія сѣверныя трассы даннаго воднаго соединенія,—оказался и неудобнымъ экономически, и очень трудно выполнимымъ въ техническомъ отношеніи. Каналъ соединитъ въ данномъ случаѣ одно пустое мѣсто,—низовья р. Оби,—съ другимъ пустымъ же мѣстомъ,—россійскимъ сѣверомъ съ мелькающимъ за тысячи верстъ вдали—Петербургомъ; транзитъ здѣсь будетъ лишь дальній; мѣстнаго движенія въ большомъ размѣрѣ не ждутъ и не надѣются вернуть затрату на сооруженіе канала въ размѣрѣ указанныхъ уже 230 милл. рублей. Въ техническомъ же отношеніи большую трудность представитъ здѣсь выборъ самого направленія для канала, вслѣдствіе высоты сѣвернаго Урала; каналъ придется вести, въ части его по водораздѣлу Сибири и Евр. Россіи, по пробитому въ горахъ тоннелю длиною въ 17 верстъ. Постройка ж. д. тоннелей—вещь очень трудная, судоходныхъ-же тоннелей у насъ еще не строили и начинать ихъ постройку съ проведенія подземнаго канала въ 17 верстъ не рѣшаются. Однимъ словомъ, сѣверный варіантъ «проваленъ» даже бюрократами,—людьми вообще очень смѣлыми касательно всяческихъ путейскихъ проектовъ; возились-же съ этимъ варіантомъ и дѣлали видъ, что считаютъ его серьезнымъ лишь потому, по нашимъ свѣдѣніямъ, что многіе вліятельные петербуржцы были заинтересованы одно время въ проектахъ разработки нефтяныхъ источниковъ въ бассейнѣ р. Ухты, пересѣкавшимся намѣченной «сѣверной водной сибирской магистралью». Можно замѣтить, что въ проведеніи канала были-бы заинтересованы и сѣверо-уфимскіе заводы,—Акціонернаго О-ва Богословскаго Горнаго Округа и другіе; для канала понадобились бы бетонъ и желѣзо, которые бы и поставили эти заводы. Какъ бы то ни было, данный варіантъ окончательно «проваленъ», что надо, разумѣется, «привѣтствовать» съ точки зрѣнія, какъ общеимперскихъ, такъ и собственно-сибирскихъ народнохозяйственныхъ интересовъ.

Путейцы остановились на «среднесибирской водной магистрали» и прозктируютъ для этой послѣдней слѣдующій среднеуральскій варіантъ соединительнаго канала. Конечнымъ пунктомъ этого соединительнаго звена сибирской маги-

страли, или волго-сибирскаго пути, или камско-тобольскаго пути,—по разному этотъ послѣдній зовется въ канцеляріяхъ,—является въ направленіи къ Россіи мѣсто сліянія рѣки Чусовой съ рѣкой Камой, въ 14 верстахъ выше города Перми. Затѣмъ—въ направленіи къ Сибири,—путь идетъ по р. Чусовой, имѣющей быть шлюзованной на 606 верстъ до мѣста водораздѣльнаго канала, который соединитъ Чусовую съ рѣкой Рѣшеткой и будетъ имѣть въ длину $4^1/_2$ версты до вступленія своего въ Рѣшетку. Эту послѣднюю обратятъ въ каналъ, который выведутъ по ней, черезъ Верхне-Исетскій прудъ, вблизи г. Екатеринбурга невысокимъ водораздѣломъ въ р. Исеть, въ трехъ верстахъ ниже названнаго города. Вся длина пути по водораздѣлу составитъ $38^1/_2$ или 38 верстъ (два варіанта). Далѣе идетъ уже рѣчной сибирскій путь,—по рѣкѣ Исети до впаденія ея въ р. Тоболъ (598 верстъ) и по р. Тоболу до р. Иртыша (395 верстъ). Всего воднаго пути отъ р. Камы до р. Иртыша будетъ около 1640 верстъ; но предполагаютъ спрямить нѣкоторые рѣчные изгибы и петли, чтобы уменьшить длину пути до 1560—1580 верстъ.

Почти вся Исеть и вся Чусовая будутъ шлюзованы. Воды для шлюзовъ, по отзывамъ инженеровъ, здѣсь вполнѣ достаточно, т. к. бассейнъ р. Чусовой выше соединительнаго канала имѣетъ площадь для скопленія воды около 1200 кв. верстъ. Утверждаютъ, что для работы шлюзовъ нужна будетъ затрата скопленной особыми плотинами воды въ количествѣ 10 милл. кубическихъ саженей въ годъ въ расчетѣ на ожидаемое грузовое движеніе; въ наихудшемъ же случаѣ,—въ годъ особенно малоснѣжной зимы и лѣтнихъ засухъ,—плотины все же дадутъ 15 милл. куб. саженей запасной воды и излишекъ ея въ 5 милл. куб. саженей можетъ быть утилизированъ для полученія гидроэлектрической энергіи. Но, по мнѣнію составителей проекта каналовъ, 15 милл. куб. саж. воды будетъ скопляться лишь въ очень рѣдкіе годы; средній же запасъ воды по каналу опредѣляется ими въ 100 милл. куб. саженей. Большую трудность представитъ обходъ шлюзами вододѣйствующихъ предпріятій,—въ ихъ числѣ 75 мельницъ,—на рѣкѣ Чусовой; сложно, по условіямъ рельефа мѣстности, устройство плотинъ съ расчетомъ, чтобы не были затоплены населенныя мѣста и угодья при нихъ; придется сдѣлать въ однихъ мѣстахъ значительныя земляныя работы, въ другихъ—устроить защитныя дамбы и пр. Детальный предварительный проектъ уже составленъ, согласно указаніямъ инженернаго совѣта, и заключаетъ въ себѣ, кромѣ отчетности, еще 74 папки пояснительныхъ записокъ и чертежей. Осуществленіе этого проекта «по смѣтѣ» требуетъ, какъ мы уже указывали, 100 мил. руб., т. е. почти въ $2^1/_2$ раза меньшую сумму, чѣмъ постройка сѣверо-уральскаго канала; впрочемъ, надо замѣтить, что смѣтные расходы нашего путейскаго вѣдомства имѣютъ свойство дублироваться и даже утраиваться по мѣрѣ своего осуществленія.

Среднеуральскій каналъ будетъ одѣтъ не деревомъ,—быстро изнашиваемымъ въ службѣ для шлюзовъ,—а камнемъ, желѣзо-бетономъ и желѣзомъ. Желѣзо,—да и цементъ, вѣроятно, будутъ поставлять на каналъ, разумѣется, мѣстные заводы, принадлежащіе, какъ было уже здѣсь отмѣчено, очень вліятельнымъ лицамъ. И если предстоящіе огромные расходы на армію и флотъ не отвлекутъ всѣхъ сво-

бодныхъ средствъ казны, то каналъ, вѣроятно, «проведутъ» сначала на бумагѣ—въ Совѣтѣ Министровъ и въ законодательныхъ инстанціяхъ, а затѣмъ проведутъ его и по территоріи Урала,—въ дѣйствительности. Для Сибири этотъ каналъ будетъ, конечно, выгоденъ, взятый самъ по себѣ,—какъ дешевый путь для выхода мѣстныхъ сырыхъ товаровъ, малоцѣнныхъ и трудно выносящихъ поэтому ж. д. перевозку; лѣтними навигаціонными мѣсяцами этотъ воднорѣчной путь сибирскаго экспорта будетъ конкурировать съ ж. д. линіями и заставитъ ихъ понижать хотя бы на эти мѣсяцы свои перевозочные тарифы на хлѣбъ, лѣсъ и т. п. громоздкіе сибирскіе грузы. А зимними мѣсяцами этотъ внутренній и внѣшній въ одно и то же время для Сибири путь будетъ стоять недвижимымъ, одѣтый поверхъ камня, желѣзобетона и желѣза—снѣгомъ и льдами. Такова ужъ судьба водныхъ путей сѣвера, но это не обозначаетъ, однако, ненужности и безполезности этихъ путей, необходимыхъ прежде всего для вывоза грузовъ громоздкихъ и малоцѣнныхъ.

Только что отмѣченный недостатокъ воднаго черезуральскаго пути,—пріостановка въ работѣ на зиму,—въ еще большей степени имѣется у того сѣвернаго морского пути изъ Сибири, о которомъ мы говорили въ четырехъ раздѣлахъ предыдущей статьи. Сѣвернымъ морскимъ путемъ, повидимому, можно будетъ пользоваться всего лишь $1^1/_2$—2 мѣсяца въ году (августъ—половина сентября), то есть 6—8 недѣль, что дастъ возможность только 2-3 рейсовъ для каждаго парохода. $10^1/_2$ мѣсяцевъ въ году этотъ путь будетъ скованъ владыкой сѣвера—морозомъ и погребенъ въ снѣжныхъ завалахъ. Если бы такой путь данъ былъ еще старой, до-желѣзнодорожной Сибири, въ которой товарообмѣнъ былъ невѣроятно замедленъ,—то этимъ путемъ направилась бы, конечно вся вывозная торговля Сибири того времени; хлѣбъ сибиряковъ стоялъ тогда въ скирдахъ, въ ожиданіи умолота неурожайнымъ годомъ,—по нѣсколько лѣтъ, и для хозяевъ, а также и для коммерсантовъ, работавшихъ тогда съ 12 мѣсячными векселями, не было бы ровно никакого неудобства вывозить урожай каждаго даннаго года въ навигацію года послѣдующаго. Но въ текущій желѣзнодорожный періодъ сибирской хозяйственной жизни даже сдѣлки съ громоздкими товарами становятся болѣе подвижными, краткосрочными; хлѣбъ скупается осенью, многолѣтніе скирды стали сказкой прошлаго,—зерно въ ближайшихъ къ ж. д. станціямъ районахъ вывозится по ж. д. путямъ зимой же и только вдали отъ рельсовъ ждетъ навигаціи, подвезенное въ амбары хлѣбныхъ комиссіонеровъ и мукомольныхъ агентовъ, сосредоточившихся у пристаней судоходныхъ рѣкъ. Постройкой Тюмень-Омской желѣзной дороги, уже открытой для правильнаго движенія, проведеніемъ строящейся еще Алтайской желѣзной дороги, линій Ачинскъ—Минусинскъ, Верхнеудинскъ-Кяхта, Амурской желѣзной дороги,—хозяйственная жизнь Сибири, несомнѣнно, еще болѣе инервируется, что скажется еще болѣе значительной равномѣрностью мѣстной торговли хлѣбомъ по періодамъ года. Для хлѣбной торговли Сибири и настоящаго времени и сѣверный морской путь, и черезъ-уральское водное со-

общеніе—очень удачныя находки, конечно, но современная Сибирь работаетъ и будетъ работать не только воднымъ, но и паровымъ сухопутнымъ транспортомъ по отношенію къ хлѣбному экспорту. Точно также для металловъ и для продуктовъ сибирскаго животноводства (масло, шерсть, мясо, кожи и пр.)—важна теперь была бы непрерывность въ пользованіи вывозными путями и водные экспортные выходы не вполнѣ разрѣшатъ, надо сказать, проблемы экспорта и этихъ товаровъ изъ Сибири въ Зап. Европу и въ Евр. Россію во всемъ ея объемѣ и въ соотвѣтствіи съ максимально - желательными удобствами и выгодами крестьянствующей и торгующей Сибири. Для одного лишь лѣса, рубимаго исключительно, какъ извѣстно, зимними мѣсяцами въ сѣверныхъ широтахъ, водный вывозъ,—моремъ и каналомъ черезъ Уралъ, явится и останется навсегда удобнымъ и выгоднымъ. Необходимость выжидать съ товарами, при отправкѣ ихъ моремъ, на складахъ наступленія навигаціи удорожитъ эти товары, поведетъ къ концентраціи ихъ въ немногихъ рукахъ, чѣмъ изуродуется до нѣкоторой степени хозяйственная дѣятельность Сибири, сейчасъ еще не задыхающейся, но имѣющей, по своемъ заселеніи, задыхаться въ товарныхъ завалахъ.

Сибири нуженъ, кромѣ проэктируемыхъ прерывистыхъ въ использованіи водныхъ путей еще и непрерывный во времени использованія своего для грузооборота экспортный путь, которымъ, по непреоборимой силѣ климатическихъ условій, могутъ быть только ж. д. рельсы. Въ Сибири, по требованію Главн. Упр. З. и З. и согласно съ видами военнаго министерства и вѣдомства иностранныхъ дѣлъ,—проектирована, какъ извѣстно, постройка Южной сибирской магистрали, которая должна соединить Алтай и весь южный Hinterland Сибири—съ Волгой у Саратова, выйдя изъ Семипалатинска и пройдя послѣдовательно черезъ Акмолинскъ, Орскъ, Оренбургъ, Уральскъ. Существуетъ проектъ соединенія Уральска съ Царицыномъ ж. д. путемъ въ цѣли предоставить сибирскимъ грузамъ выходъ въ Черное море по ж. д. линіи Царицынъ—Тихорѣцкая—Новороссійскъ, къ незамерзающему порту послѣдняго названнаго пункта. Этотъ выходъ былъ бы на 1000 верстъ короче направленій сибирскаго товарнаго движенія на порты Балтійскаго моря, но все же и онъ является чрезмѣрно длиннымъ для Алтая даже, не говоря уже о югѣ Енисейской губерніи, объ Иркутской губерніи и т. п. сибирскихъ районахъ,—отъ которыхъ далеко, кажется, въ направленіи куда бы то ни было. Черноморскій выходъ позволитъ, правда, Сибири продавать нѣсколько выгоднѣе, а этимъ обусловится нѣсколько большая плотность мѣстнаго населенія. Но мы боимся, что и этотъ выходъ не дастъ возможности, вслѣдствіе своей протяженности и дороговизны, окончательно устроить сибирскій экспортъ въ пору значительной сибирской заселенности и высокихъ стояній сибирскихъ цѣнъ на экспортируемые товары. Сибирь—единственная въ своемъ родѣ страна,—уникумъ по отдаленности, т. к. она въ своихъ глубинахъ наиболѣе, чѣмъ любая другая страна, удалена отъ морскихъ побережій, съ ихъ дешевымъ и удобнымъ сообщеніемъ. И заселенной, будущей Сибири придется, быть можетъ, сократить до минимума

размѣры своей вывозной торговли и по экспорту, и по импорту, образовавъ замкнутый въ самомъ себѣ, обособленный міръ—комплексъ товарныхъ сообщеній. Тогда въ Сибири будутъ свои центры обработывающей промышленности,—мѣстной потребительницы мѣстнаго же сырьевого товара, нынѣ дешево продаваемаго на внѣшнихъ для края рынкахъ въ обмѣнъ, въ конечномъ счетѣ, за дорогіе ввозимые фабрикаты. Для появленія мѣстной обработывающей промышленности въ солидныхъ размѣрахъ нужно предварительное развитіе мѣстнаго спроса на продукты фабрично-заводскаго производства и накопленіе или притокъ извнѣ капиталовъ для финансированія названной промышленности. Пока Сибирь заселяется, пока сырье ея дешево и торговля на вывозъ растетъ—въ этомъ періодѣ воспитывается и воспитается и упомянутый товарный спросъ и желтый,—свой ли, привозный-ли,—металлъ сосредоточится въ краѣ, чтобы лечь затѣмъ въ основной капиталъ грядущей вскорѣ и мощной сибирской индустріи. Сѣверный морской путь, черезуральское водное сообщеніе, ж. д. путь на Черное море—не разрѣшая проблемы сибирской хозяйственной жизни, подготовляютъ, тѣмъ не менѣе, ея разрѣшеніе тѣмъ, что обогащаютъ страну, даютъ ей силы для устройства своихъ дѣлъ «своими средствами».

З. А. Уральцевъ.

Yours truly
Jonas Lied

Іонасъ Лидъ,
Директоръ-распорядитель «*Сибирскаго Об-ва Пароходства, Промышленности и Торговли*».

и Ферганскую. Четыре сибирскія губерніи:—Тобольская, Томская, Енисейская и Иркутская и дальневосточныя области:—Забайкальская, Якутская, Амурская, Приморская,—являются, напротивъ, огромнымъ резервомъ сырорастущихъ лѣсныхъ матеріаловъ, даже за вычетомъ изъ ихъ лѣсныхъ площадей, не только удобныхъ почвъ (поросшихъ, впрочемъ, въ большинствѣ, березнякомъ-дровяникомъ, мелкой елью, пихтой и пр.), но и болотъ, гарей и пр. Подобный же сѣверолѣсной резервуаръ Европейской Россіи довольно энергично используется для снабженія древесиной малолѣсныхъ центральныхъ и безлѣсныхъ южныхъ губерній; но въ Сибири, вслѣдствіе трудностей сплава лѣса и во многихъ случаяхъ его невозможности, *) а также по причинѣ отсутствія грунтовыхъ и ж.-д. путей лѣсовознаго значенія, внутренняя лѣсоторговля развита слабо и въ то время, какъ на сибирскомъ сѣверѣ лѣсъ ничего не стоитъ и является почти «сорной растительностью», вредной для крестьянской пашни,—на сибирскомъ югѣ населеніе переплачиваетъ бѣшеныя деньги за лѣсные матеріалы и въ бѣдныхъ своихъ слояхъ,—ютится или въ полуземлянкахъ, или въ скверныхъ домишкахъ, сколоченныхъ изъ третьесортныхъ досокъ (абаполъ), скрѣпляющихъ глиняныя стѣны.

Указывая на цифры, характеризующія изобиліе сѣверной части Азіатской Россіи и Сибири лѣсными насажденіями, всегда слѣдуетъ помнить только что сдѣланную нами оговорку о прескверномъ положеніи внутренне-сибирскаго лѣсообмѣна. Тогда понятенъ будетъ тотъ изумительный, на первый взглядъ, фактъ, что дрова въ Омскѣ, Петропавловскѣ, Новониколаевскѣ, даже въ Томскѣ по цѣнамъ приближаются къ петербургскимъ, что за шпалы для Алтайской дороги платили къ осени 1913 года свыше рубля,—цѣну, считающуюся высокой даже въ южныхъ губерніяхъ Европейской Россіи. Вблизи Сибирской ж.-д. магистрали лѣса уже вырублены или испорчены пожарами, огромные же сѣверосибирскія тайги и урманы нѣтъ пока смысла разрабатывать по указанной причинѣ полнаго бездорожья, т. е. дороговизны доставки, главнымъ образомъ, на южные рынки. Очень важной причиной сибирской неурядицы въ эксплоатаціи лѣса является еще и безлюдье мѣстныхъ сѣверныхъ лѣсныхъ районовъ. Здѣсь нельзя ни за какія деньги найти рабочихъ, которыхъ въ лѣсныхъ операціяхъ нужно, какъ извѣстно, всегда очень много. Мѣстное населеніе не идетъ въ лѣсорубщики, такъ какъ рыбная ловля и охота до сихъ поръ даетъ ему отличные и болѣе легкіе, чѣмъ лѣсорубочные, заработки. Выписка же лѣсныхъ рабочихъ изъ Европейской Россіи,—южные сибиряки и переселенцы на сѣверныя лѣсорубки не пойдутъ, ибо имъ выгоднѣе заняться пашней или мѣстнымъ чернорабочимъ трудомъ,—можетъ оправдать себя лишь при очень крупномъ размѣрѣ дѣла вслѣдствіе обилія и крупной величины накладныхъ расходовъ (перевозка людей въ оба конца, постройка жилищъ для нихъ на зимній лѣсорубочный періодъ, доставка провіанта и пр.); но въ сибирской лѣсопромышленности до сихъ поръ работаетъ

*) Главныя сибирскія рѣки текутъ съ юга на сѣверъ, лѣсъ же сибирскій приходится перевозить въ обратномъ направленіи,—съ сѣвера къ безлѣсному югу.

лишь некрупный капиталъ, которому не по карману долговременныя и обширныя концессіи на мѣстномъ сѣверѣ. Здѣсь, въ этихъ сибирскихъ сѣверныхъ широтахъ, не сразу, повидимому, оріентируются даже крупныя акціонерныя лѣсопромышленныя общества; въ 1912—1913 г.г. здѣсь «нажглось»,—на лѣсорубкахъ, по крайней мѣрѣ,—одно крупнѣйшее такое общество, съ полнымъ успѣхомъ работающее на сосѣднемъ Уралѣ. Лѣсовозныя желѣзныя дороги,—подъѣздныя съ сѣвера къ существующей сибирской ж.-д. магистрали,—вотъ, повторяемъ, что нужно прежде и послѣ всего для упорядоченія сибирскаго лѣсообмѣна; при надлежащей постановкѣ строительства такихъ дорогъ сдѣлается невозможнымъ существующій теперь ввозъ въ Сибирь дровъ и досокъ по Сибирской желѣзной дорогѣ съ Урала вплоть чуть ли не до Петропавловска.

Второй по важности и первой по неотложности мѣрой къ улучшенію сибирскаго лѣсного дѣла должна бы явиться очистка сибирской тайги и урмака отъ засорившихъ ихъ въ теченіе вѣковъ мертвыхъ лѣсныхъ отбросовъ, нагроможденія которыхъ придаютъ сибирскому лѣсу дикій, мертвенный отпечатокъ. Засоренность лѣса чрезвычайно повышаетъ огнеопасность этого послѣдняго. Горы валежника вспыхиваютъ точно кипы хлопка или груды угольной пыли отъ брошеннаго костра, отъ искры молніи и пожаръ истребляетъ затѣмъ тысячи десятинъ превосходнаго лѣса. Эти пожары или «палы» сдѣлали къ нашему времени ничего не стоющими, въ отношеніи запасовъ древесины, многіе районы Сибири, удаленные даже отъ ж.-д. линій и отъ населенныхъ верховьевъ рѣкъ; запасъ лѣса для будущихъ поколѣній Сибири уменьшался и уменьшается «палами» и только систематической и широко поставленной расчисткой можно спасти отъ истребленія огнемъ уже имъ уменьшенныя, но все еще огромныя сѣверосибирскія лѣсныя чащи. Не надо, однако, обманываться. Въ силу тяжелой внѣшней оріентировки Россіи, какъ въ Азіи, такъ и въ Европѣ, казенно-народныя деньги уйдутъ въ предвидимомъ будущемъ на военное и военно-морское дѣло; на хозяйственную же дѣятельность государства вообще, на очистку—спасеніе сибирскаго лѣса въ частности, денегъ государство отпуститъ въ недостаточномъ количествѣ; пока что,—государство удосужилось произвести лѣсную очистку лишь въ немногихъ дачахъ и по одной только Тобольской губерніи. На лѣсъ вообще, на сибирскій въ особенности, наша казна смотритъ до сихъ поръ, какъ смотрѣлъ старинный хозяинъ на свою рабочую или удойную корову,—эксплоатируя усиленно, ухаживая-же за объектомъ эксплоатаціи чрезмѣрно мало.

Слѣдующія цифры показываютъ, какъ мало, въ сущности, заинтересована наша лѣсная бюрократія своими сибирскими лѣсами, а также лѣсами Средней Азіи. До сихъ поръ никто не знаетъ сколько десятинъ собственно лѣса надо считать въ составѣ общей лѣсной площади Азіатской Россіи (238.696.591 дес.); сосчитана здѣсь лишь сравнительно легко проходимая таксаторами лѣсная удобная площадь (92.493.336 дес.); болота же, гари (обгорѣлый лѣсъ) и сырорастущій лѣсъ еще не подсчитаны въ общихъ, суммарныхъ своихъ итогахъ. До сихъ поръ изслѣдовано, т. е. пройдено съемкой,—больше маршрутной, рѣдко полуинстру-

ментальной,—по всей Азіатской Россіи (по даннымъ на 1 января 1912 года) 25.153.673 десятины, причемъ значительная часть этой съемочной работы сдѣлана лишь въ самые послѣдніе годы по настояніямъ Гос. Думы и Гос. Совѣта; кромѣ того изслѣдовано и устроено, т. е. обставлено межевыми знаками по границамъ съ иными владѣніями и кое-какъ охраняется—3.074.397 десятинъ сибирскихъ, среднеазіатскихъ и дальневосточныхъ лѣсовъ. Какой процентъ составляютъ устроенныя 3 милл. десятинъ сибирскаго лѣса къ общей его площади—неизвѣстно, но только одно можно здѣсь сказать,—этотъ процентъ едва-ли не будетъ повышенъ тѣмъ, что данная общая площадь значительно уменьшится въ процессѣ вольнаго или невольнаго лѣсоистребленія. Приводимъ цифровыя данныя по лѣсообслѣдованіямъ и лѣсоустройству Азіатской Россіи; къ 1 января 1912 года было лѣсовъ:

въ Акмолинской	обл.	изслѣд.	274.850	изслѣд. и	устроено	525.766	дес.
» Амурской	»	»	3.429.153	»	»	72.904	»
» Енисейской	губ.	»	3.312.033	»	»	238.721	»
» Забайкальской	обл.	»	3.522.488	»	»	—	»
» Иркутской	губ.	»	1.320.380	»	»	153.162	»
» Приморской	обл.	»	1.613.599	»	»	145.015	»
» Самаркандской	»	»	—	»	»	169.943	»
» Сахалинской	»	»	—	»	»	—	»
» Семипалатинской	»	»	229.173	»	»	81.002	»
» Семирѣченской	»	»	47.340	»	»	—	»
» Сыръ-Дарьинс.	»	»	—	»	»	1.109	»
» Тобольской	губ.	»	4.393.254	»	»	1.000.450	»
» Томской	»	»	6.834.158	»	»	934.830	»
» Тургайской	»	»	157.245	»	»	41 962	»
» Ферганской	»	»	37.324	»	»	158.762	»
		всего	изслѣд. 25.153.673	дес.,	изсл. и устр.	3.074.397	дес.

Лѣсное хозяйство въ Азіатской Россіи очень несовершенно даже и въ предѣлахъ лѣсовъ изслѣдованныхъ и устроенныхъ, суммарно регистрованныхъ только что приведенной таблицей. Лѣсничествъ въ нашей Азіи всего 191, *) что очень немного для огромной мѣстной лѣсной площади. Въ составѣ лѣсной стражи на 1 января 1912 г. въ Азіатской Россіи считалось всего 4.384 нижнихъ чиновъ (объѣздчиковъ,

*) Эти 191 лѣсничества распредѣлены по Сибири слѣдующимъ образомъ:

	въ лѣсничествъ.		лѣснич.
Акмолинской обл.	15	Семипалатинской обл.	11
Амурской обл.	8	Семирѣченской обл.	8
Енисейской губ.	23	Сыръ-Дарьинской	7
Забайкальской обл.	5	Тобольской губ.	33
Иркутской губ.	17	Томской губ.	27
Приморской обл.	15	Тургайской обл.	6
Самаркандской обл.	6	Ферганской обл.	9
Сахалинской обл.	1		

лѣсниковъ, пожарныхъ старостъ, полѣсовщиковъ, временныхъ сторожей) и на каждаго изъ нихъ приходилось, въ среднемъ, 56.495 десятинъ т. е. болѣе 564 квадратныхъ верстъ лѣсоохраннаго обхода. Конечно, при сибирскомъ безлюдьи лѣсной дозоръ нуженъ, главнымъ образомъ, лишь у селеній и вообще въ дачахъ болѣе населенныхъ районовъ; но и при этой оговоркѣ, нельзя все же не признать, что сибирская лѣсная охрана такъ малочисленна, что можно счесть сибирскую лѣсоохрану существующей лишь на бумагѣ и въ оптимистичномъ воображеніи высшихъ лѣсныхъ чиновниковъ.

Сибирскіе лѣса даже въ незначительной, приведенной въ извѣстность, ихъ части эксплоатируются крайне слабо и не приносятъ казнѣ дохода, допускаемаго даже осторожно, по казенному расчитаннымъ лѣсорубочнымъ оборотомъ. Такъ, въ теченіе 1911 года было назначено всего по 191 лѣсничеству Азіатской Россіи къ продажѣ или «отпуску» 5.255.425 куб. саженей растущаго лѣса разныхъ породъ на сумму по оцѣнкѣ въ 12.884.306 рублей, а въ дѣйствительности было тогда продано лишь 521.745 куб. саж. растущаго лѣса за 1.895.492 рублей (по казенной оцѣнкѣ проданный лѣсъ стоилъ 1.678.610 руб., сверхъ же 200.000 руб. дали «наддачи» на торгахъ); стало быть, продается казной въ Сибири и въ Средней Азіи только десятая доля того количества лѣса, которое могло бы быть продано безъ ущерба для правильнаго лѣсовозобновленія въ одной лишь «приведенной въ извѣстность»—меньшей, безусловно—части мѣстныхъ лѣсныхъ насажденій. Разбросанность сибирскаго населенія, дальность транспортированія лѣсныхъ матеріаловъ,—слабое распространеніе ж.-д. сѣти,—вотъ что, безусловно, депрессируетъ за Ураломъ и Каспіемъ и казенную лѣсную торговлю. Обращаетъ также вниманіе огромное потребленіе въ Азіатской Россіи мертваго лѣса,—сухостоя, обгорѣлыхъ деревъ, валежника; въ 1911 году сибиряки и среднеазіатцы купили всего у казны мертваго лѣса 374.979 куб. саженей на сумму 1.230.034 рублей,—что составитъ почти 66—67% къ указанной выше стоимости проданнаго въ томъ же году растущаго лѣса. Въ Евр. Россіи съ продажей лѣса дѣла у казны обстоятъ несравненно благополучнѣе, чѣмъ въ Азіатской Россіи:—въ томъ же 1911 году изъ назначенныхъ къ продажѣ 9.813.534 куб. саж. растущаго лѣса въ европейскихъ районахъ было продано 6.531.476 куб. саж. т. е. не десятая доля,—какъ въ Сибири и Туркестанѣ,—а почти двѣ трети всего назначенія; при этомъ казна выручила за проданныя здѣсь двѣ трети назначенія лѣса 69.814.953 рублей—безъ малаго въ полтора раза болѣе того, что хотѣла выручить за все данное назначеніе (49.237.325 руб.); *) мертваго же казеннаго лѣса Европейская Россія купила въ 1911 году не въ размѣрѣ соотвѣтствующихъ сибирскихъ 66—67% къ стоимости растущаго лѣса, а всего въ размѣрѣ 7% къ подобной стоимости (на 5.344.957 руб.). Европейская Россія покупаетъ казеннаго лѣса въ абсолют-

*) Указанное несоотвѣтствіе объясняется тѣмъ, что подвозъ лѣса съ Сѣвера и Евр. Россіи на югъ не достаточенъ—на сѣверѣ покупаютъ меньше чѣмъ предлагаетъ казна и чѣмъ нужно югу. Но и европейскій нашъ сѣверъ плохо оборудованъ лѣсовозными,—да и какими угодно—дорогами.

номъ и въ относительномъ значеніи больше, чѣмъ Азіатская и лучшаго притомъ качества. Въ Сибири, замѣтимъ, даже крупныя лѣсопромышленныя фирмы не брезгаютъ эксплатаціей лѣсообгорѣлыхъ площадей по преимуществу. Въ слѣдующей таблицѣ мы приведемъ рядъ данныхъ по продажѣ и разрѣшенію затѣмъ къ отпуску какъ растущаго, такъ и мертваго лѣса въ азіатскихъ областяхъ и губерніяхъ; было, въ теченіе 1911 года, продано и разрѣшено къ отпуску по запродажамъ (въ скобкахъ—цифры соотвѣтствующихъ назначеній количества и стоимости лѣсныхъ отпусковъ):

	Растущаго лѣса куб. саж.:	на сумму руб.:	Мертваго лѣса куб. саж.:	на с. руб.:
въ Акмолинской области	16.455	62.183	31.199	69.710
	(112.140)	(371.004)	—	—
» Амурской области	99.552	268.338	8.087	7.102
	(183.691)	(270.229)	—	—
» Енисейской губерніи	34.655	107.261	21.988	28.223
	(675.878)	(154.600)	—	—
» Забайкальской области	37.215	198.377	42.322	67.979
	(508.397)	(1.417.234)	—	—
» Иркутской губерніи	40.767	108.642	8.867	11.956
	(730.329)	(1.959.594)	—	—
» Приморской области	115.383	398.402	14.559	22.559
	(1.336.357)	(2.472.558)	—	—
» Самаркандской области	383	1.437	14.950	56.606
	(—)	(—)	—	—
» Сахалинской области	1.616	2.930	—	—
	(1.616)	(2.930)	—	—
» Семипалатинской области	13.078	59.202	30.980	58.564
	(180.886)	(862.231)	—	—
» Семирѣченской области	10.813	55.376	23.954	48.744
	(7.936)	(96.691)	—	—
» Сыръ-Дарьинской обл.	3.759	10.766	68.418	512.714
	(84.714)	(272.149)	—	—
» Тобольской губерніи	105.944	431.998	53.420	155.555
	(645.529)	(1.907.707)	—	—
» Томской губерніи	38.079	155.084	20.342	74.120
	(748.490)	(1.598.982)	—	—
» Тургайской области	4.001	34 404	7.219	59.848
	(22.200)	(112.308)	—	—
» Ферганской области	45	1.092	28.674	46.354
	(—)	(—)	—	—
Всего	521.745	1.895.492	374.979	1.230.03
	(5.255.425)	(12.884.306)	—	—

Въ Акмолинской и Семипалатинской областяхъ ощущается, какъ извѣстно, на рынкахъ острый недостатокъ въ древесинѣ,—какъ въ дровяномъ топливѣ, такъ и въ строительномъ, а также подѣлочномъ матеріалѣ. Еще въ большей мѣрѣ подобный же недостатокъ чувствуется на рынкахъ Сыръ-Дарьинской, напримѣръ, и Тургайской областей. И между тѣмъ, безстрастныя колонки только что выписанной таблицы совершенно отчетливо показываютъ, что лѣсопромышленность этихъ же самыхъ областей далеко, очень далеко не добираетъ предлагаемаго ей на мѣстѣ всего количества казеннаго растущаго лѣса! А въ то же время въ Степной край (Акмолинская, Семипалатинская обл. и т. д.) и въ Туркестанъ (Сыръ-Дарьинская, Ферганская, обл. и пр.) дрова и лѣсъ ввозятся,—въ первый изъ названныхъ районовъ изъ Тобольской губерніи и съ Урала, а во второй—съ Урала по Ташкентской желѣзной дорогѣ и еще изъ Красноводска, что на Каспіи, по рельсамъ Средне-Азіатской желѣзной дороги. Только нѣсколько разъ уже отмѣченными въ этой статьѣ моментами,—отсутствіемъ развитія ж.-д. сѣти и особливо лѣсовозныхъ ж. дорогъ (съ сибирскаго сѣвера въ южные сибирскіе районы, съ Урала въ среднеазіатскія области), безлюдьемъ сибирскаго сѣвера, дороговизной тамъ рабочихъ рукъ,—можно объяснить поразительныя явленія сопутствія лѣсного голода лѣсорубочному недобору по однѣмъ и тѣмъ же азіатскимъ областямъ и губерніямъ.

Мы заканчиваемъ настоящій, общій очеркъ сибирскаго и средне-азіатскаго лѣсного дѣла, чтобы въ слѣдующемъ раздѣлѣ этой статьи сказать нѣсколько о среднеазіатскомъ лѣсномъ голодѣ. Третій очеркъ мы отведемъ сжатому обзору коммерческой дѣятельности значительнѣйшей въ Западной Сибири лѣсопромышленной фирмы,—организаціи лѣсныхъ складовъ и заводовъ по химической переработкѣ дерева Переселенческаго Управленія Гл. Упр. З. и З. Въ четвертомъ и послѣднемъ очеркѣ сжато очертимъ, по статьѣ г. В. Торича въ издающемся въ г. Портлэндѣ въ Соед. Шт. Сѣв. Америкѣ (Portland, Oregon, U. S. A.), журналѣ тихоокеанской торговли пиленымъ лѣсомъ *) («The Timberman»—«Лѣсопромышленникъ») а также по изданнымъ г. Гондатти матеріаламъ по изученію Приамурскаго края (выпуски VII и V, изд. 1912 года—«Лѣсопромышленность»),—ходъ нашего дальневосточнаго экспорта лѣсныхъ сортиментовъ на азіатскіе и европейскіе рынки.

Но прежде, чѣмъ перейти къ второму очерку настоящей работы, мы должны отмѣтить имѣвшую мѣсто въ самомъ концѣ,—въ декабрѣ прошлаго 1913 года, попытку сибирскихъ общественныхъ организацій торговопромышленнаго класса улучшить условія экспорта изъ Сибири лѣсныхъ матеріаловъ по желѣзнодорожнымъ путямъ. Ва настоящее время по отношенію къ перевозкѣ лѣсныхъ грузовъ дѣйствуютъ внутренніе и вывозные (№№ 21 и 2) ж.-д. тарифы; послѣдніе зна-

*) Со статьей г. В. Торича, извѣстнаго во Владивостокѣ лѣсопромышленнаго дѣятеля, мы познакомились, собственно, изъ только что пришедшаго въ Петербургъ приложенія къ Орегонскому «The Timberman»—обзора тихоокеанскаго морского вывоза—ввоза пиленаго лѣса въ іюлѣ—сентябрѣ 1913 года («Pacific Coast Foreign Lumber Shipments»).

чительно ниже внутреннихъ, но дѣйствуютъ всего лишь на разстоянія до 1200 верстъ отъ Балтійскихъ и Черноморскихъ портовъ, Архангельска и пунктовъ западной границы,—съ 1200-ой же версты грузового пробѣга ставки вывозныхъ и внутренняго тарифовъ сравниваются совершенно. Уже лѣсопромышленность Урала не пользуется, вслѣдствіе своей отдаленности отъ портовъ и отъ ж. д. станцій на западной границѣ, льготными вывозными тарифами; для тобольскихъ, томскихъ, енисейскихъ и иркутскихъ лѣсныхъ грузовъ дѣйствуютъ точно также лишь внутренніе ж. д. тарифы, очень высокіе и не позволяющіе сибирскому лѣсу выйти на рынки Москвы, Петербурга и заграницы. Исходя именно изъ факта невозможности лѣсного экспорта изъ Сибири при дѣйствіи настоящихъ ж.-д. тарифовъ, но признавая этотъ экспортъ желательнымъ, Иркутскій Биржевой Комитетъ «возбудилъ ходатайство» предъ Д-мъ Ж. Д. Дѣлъ М-ва Финансовъ въ декабрѣ прошлаго года объ установленіи льготнаго тарифа для повагоннаго вывоза лѣсныхъ матеріаловъ со станцій Сибирской жел. дороги, находящихся въ предѣлахъ Иркутской губерніи, въ западномъ направленіи черезъ Челябинскъ или Тюмень до Екатеринбурга и далѣе черезъ Пермь до Новаго Порта въ С.-Петербургѣ составками: за разстоянія свыше 1500 верстъ за круглый лѣсъ по $^1/_{300}$ коп. съ пуда и версты и за распиленный лѣсъ по $^1/_{225}$ коп. Биржевой Комитетъ полагаетъ, что лѣсъ изъ Иркутской губерніи могъ бы идти, во первыхъ, въ безлѣсный районъ Западной Сибири (Омскъ, Петропавловскъ), а, во вторыхъ, въ Новый Портъ на Балтійскомъ морѣ для вывоза заграницу. Наиболѣе подходящимъ матеріаломъ для вывоза изъ Иркутской губерніи заграницу могли бы служить сосновыя доски, въ виду высшаго качества сибирской сосны, не уступающей канадской. Кубическій футъ сосновыхъ досокъ въ Иркутской губерніи на станціяхъ желѣзной дороги обходится лѣсопромышленнику 21 коп. При тарифной ставкѣ въ $^1/_{225}$ коп. съ пуда и версты стоимость провоза до Петербурга была бы 25 коп. за пудъ, что для куб. фута сосновыхъ досокъ (принимая его вѣсъ равнымъ 1,12 пуда) составитъ 28 коп. При такомъ льготномъ тарифѣ сосновыя доски, привезенныя изъ Иркутской губ. въ Петербургъ, стоили бы тамъ экспортеру 49 коп. (21 коп. + 28 коп.), что открывало бы возможность безубыточнаго сбыта этого товара заграницу. При существующемъ же тарифѣ провозъ куб. фута сосновой доски обходится 59 коп., т. е. одинъ провозъ, безъ стоимости заготовки на мѣстѣ, превышаетъ среднюю цѣну этого матеріала въ С.-Петербургѣ. Напомнимъ, что существующіе ж.-д. тарифы на пиленый лѣсъ исходятъ изъ оплаты по $^1/_{35}$ коп. пудоверсты на первыхъ верстахъ грузопробѣга и понижаясь постепенно, доходятъ на 1200-ой верстѣ до размѣра ставки въ $^1/_{100}$ коп. съ пудоверсты; для подвоза лѣсныхъ матеріаловъ I и II категоріи (обработанный,—пиленый или тесанный лѣсъ) установлены еще особые льготные,—вывозные или экспортные тарифы, примѣняемые при расчетѣ платъ за направленія къ морскимъ портамъ (Балтійскимъ, Черноморскимъ, къ Котласу и Архангельску) и выражающіяся въ суммахъ, меньшихъ на 30—60% по сравненію съ оплатами внутренняго лѣсного ж.-д. тарифа на одинаковыхъ разстояніяхъ. Однако, на 1200-ой верстѣ грузопробѣга

ставки вывозного тарифа сравниваются со ставками внутреннихъ тарифовъ, такъ что уже для Урала даже, для Сибири же тѣмъ паче, существующіе вывозные тарифы никакого значенія не имѣютъ. Иркутскій Биржевой Комитетъ проектируетъ, какъ видимъ, совершенно особый и небывало низкій вывозной тарифъ.

Представленіе Иркутскаго Биржевого Комитета поддержано подобнымъ же представленіемъ или ходатайствомъ, происходившаго съ 2 по 4 декабря 1913 г. въ г. Омскѣ, II съѣзда представителей биржевой торговли Сибири, Степного Края и Зауралья. Съѣздъ ходатайствуетъ о пониженіи тарифа на лѣсъ, перевозимый по сибирской и омской жел. дорогамъ отъ Иркутска до Челябинска и Тюмени по слѣдующей схемѣ:—по $^1/_{50}$ коп. съ пудоверсты при пробѣгѣ грузомъ 300 верстъ; по $^1/_{100}$ коп. съ пудоверсты за 301-ую версту грузопробѣга и дальнѣйшія версты до 700-ой включительно; за 701-ую версту и послѣдующія до 2000 верстъ, а также за разстоянія свыше 2000 верстъ перевозочный тарифъ исчисленъ по $^1/_{300}$ коп. съ пудоверсты. Проектируемые съѣздомъ, только что выписанные тарифы являются уже ставками для мѣстнаго движенія и значеніе ихъ будетъ меньшимъ возможнаго-бы значенія вывозныхъ тарифовъ, предположенныхъ Иркутскимъ Биржевымъ Комитетомъ. Сравнительная оцѣнка обоихъ тарифно-лѣсныхъ проэктовъ была-бы, впрочемъ, занятіемъ чисто академическимъ, ибо ни тотъ, ни другой проэктъ не пройдетъ, повидимому, черезъ наши тарифныя учрежденія: Общіе Тарифные Съѣзды Представителей Русскихъ Желѣзныхъ Дорогъ при М-вѣ Путей Сообщенія, Тарифный Комитетъ при Д-тѣ Ж. Д. Дѣлъ, Тарифный Совѣтъ при М-рѣ Финансовъ. Желѣзныя дороги, какъ частныя, такъ и казенныя, заняты въ настоящее время отмѣной даже уже и существующихъ льготныхъ тарифовъ на лѣсные грузы (I и II категорій,—тарифы №№ 2 и 21) въ экспортныхъ направленіяхъ Европейской Россіи; всякія льготы для перевозки отдѣльныхъ лѣсныхъ товаровъ,—напримѣръ, для шалъ,—уже отмѣнены, очереднымъ же вопросомъ является повышеніе всѣхъ вообще внутреннихъ лѣсныхъ ж.-д. тарифовъ. Желѣзныя дороги учитываютъ вздорожаніе лѣсныхъ матеріаловъ на русскихъ и западноевропейскихъ рынкахъ и, пользуясь своимъ монопольнымъ положеніемъ, пожелали взять въ свои кассы часть прироста цѣнности этихъ матеріаловъ, слѣдующихъ по рельсамъ. Бывшій 11—12 іюля 1913 года 159 Общій Тарифный Съѣздъ категорически высказался за отмѣну льготныхъ вывозныхъ ж.-д. тарифовъ на лѣсные грузы, не взирая на протесты бывшихъ въ засѣданіяхъ съѣздовъ представителей лѣсопромышленности и лѣсовладѣнія; въ февралѣ—въ мартѣ 1914 года вопросъ объ этой отмѣнѣ разрѣшится, и едва ли благопріятно для лѣсного дѣла,—въ высшихъ тарифныхъ учрежденіяхъ. И вотъ, при всей очерченной ситуаціи лѣсныхъ ж.-д. тарифовъ во властныхъ ж.-д. кругахъ,—трудно, очень трудно надѣяться на то, что создадутся когда-либо пониженные тарифы для сибирскаго лѣса. И, повидимому, этому послѣднему не суждено, въ ближайшемъ, по крайней мѣрѣ, будущемъ слѣдовать на россійскіе и заграничные рынки по рельсамъ.

Но, можетъ-быть, сибирскій лѣсъ уйдетъ къ внѣшнимъ рынкамъ, выйдетъ, такъ

сказать, въ люди не по рельсамъ съ ихъ наклонными къ росту тарифами, а по водному полотну сѣверныхъ морей, пользуясь дешевыми морскими тарифами? Въ пользу организаціи морского вывоза сибирскаго лѣса говоритъ то, что значительные и нетронутые топоромъ и огнемъ лѣса остались въ Сибири, главнымъ образомъ, какъ мы уже говорили, на сѣверѣ, вдали отъ линій ж.-д. магистрали; невозможность дешеваго сплава лѣса противъ теченія съ низовьевъ—системъ р. р. Оби, Енисея для подачи къ ж.-д. станціямъ—до сихъ поръ охраняла эти лѣса. Сберегало эти послѣдніе и сѣверно-сибирское безлюдье, т. е. дороговизна рабочихъ рукъ, а также еще и то, что мѣстные,—небольшіе по объему,—капиталы находятъ себѣ выгодное размѣщеніе въ операціяхъ хлѣбныхъ, по вывозу продуктовъ животноводства и пр., и не чувствуютъ никакой склонности, да и финансовой возможности не имѣютъ затрачиваться на оборудованіе дѣла сѣверно-сибирскихъ лѣсныхъ концессій. Однако, въ связи съ намѣчающимся возрожденіемъ сѣверосибирскаго морского пути, выдвигается въ очередь практическаго осуществленія именно проблема эксплоатаціи сѣверно-сибирскаго лѣса всѣхъ пяти мягкихъ или хвойныхъ породъ,—сосны, ели, кедра, лиственницы и пихты. Какъ говорилъ пишущему эти строки г. Іонасъ Лидъ, директоръ-распорядитель организующаго сѣверные сибирскіе морскіе рейсы «Сибирскаго общества пароходства, промышленности и торговли»,—это послѣднее Общество окончательно рѣшило обосноваться съ эксплоатаціей сѣверныхъ лѣсовъ, по нижнему теченію Енисея и его притокамъ. Общество выписало еще въ 1911 году изъ Норвегіи лучшаго и очень дорогого тамошняго спеціалиста по оцѣнкѣ лѣсовъ съ эксплоатаціонной точки зрѣнія. Этотъ спеціалистъ провелъ въ Енисейскихъ тайгахъ почти два года и, приведенный въ восторгъ сѣверными сибирскими лѣсными богатствами, намѣтилъ для общества районы будущихъ лѣсныхъ концессій. Общество рѣшило строить лѣсопильные заводы прямо на берегу рѣкъ системы Енисея въ пунктахъ возможнаго причала для среднихъ по осадкѣ морскихъ пароходовъ (напомнимъ, что низовой Енисей и притоки очень глубоки). Пароходы Общества будутъ забирать пиленый товаръ прямо съ заводовъ, чтобы вывезти ихъ, черезъ баръ въ устьѣ Енисея (минимальная глубина этого бара—переката 22 фута), въ море и далѣе къ западно-европейскимъ портамъ. Общество, разумѣется, надѣется на успѣхъ своего лѣсопильнаго дѣла по нижне-енисейской рѣчной системѣ. Но мы,—со своей стороны желая Обществу всевозможныхъ успѣховъ,—не можемъ не отмѣтить серьезнѣйшаго препятствія сѣверно-сибирскому морскому экспорту вообще, лѣсному же въ частности,—представляемому непомѣрно высокой страховой преміей, взимаемой западно-европейскими обществами за суда и грузы, слѣдующіе европейско-сѣверно-сибирскими рейсами. Эти рейсы опасны по представленію страхователей и англійскій Ллойдъ, напримѣръ, предлагаетъ страховать здѣсь какъ суда, такъ и грузы ихъ трюмовъ, изъ расчета преміи въ 15%; Ллойдъ, очевидно, полагаетъ, что ежели не 7-ой, такъ 8-ой пароходъ ужъ обязательно «долженъ» погибнуть гдѣ-либо въ Карскомъ морѣ или въ устьяхъ Енисея. При такой огромной страховкѣ вывозить изъ Сибири не для пробы, а для правильнаго, т. е. выгоднаго, прежде всего,

сбыта нельзя ничего,—ни лѣсныхъ, ни иныхъ какихъ-либо товаровъ. I. Лидъ говорилъ намъ, что страховка—секретъ его предпріятія; онъ могъ только сообщить, что страхуются не у Ллойда, а на льготныхъ условіяхъ, при посредствѣ акціонеровъ своего Общества, являющихся крупнѣйшими западно-европейскими страхователями. Не имѣя основанія не довѣрять г. Лиду, мы видимъ въ его данномъ утвержденіи—свидѣтельство о разрѣшеніи страховой проблемы сѣвернаго сибирскаго пути лишь для частнаго конкретнаго случая. Общее же рѣшеніе этой проблемы дается, конечно, въ ту или иную сторону,—лишь достаточно долговременной практикой сибирскаго сѣвернаго мореходства и работой по сибирскому сѣверу крупныхъ лѣсныхъ концессіонеровъ.*.

II.

Лѣсные матеріалы очень дороги уже въ Оренбургско-Тургайскомъ районѣ, являющемся преддверіемъ къ Средне-азіатскимъ областямъ. Оренбургская губернія и Тургайская область получаютъ дрова, строевой круглый, а также и пиленый лѣсъ отчасти сплавомъ изъ района верхняго теченія рѣки Бѣлой и Сикмары и отчасти эти матеріалы привозятся съ Самаро-Златоустовской, Московско-Казанской желѣзныхъ дорогъ и съ сѣверо-уральскаго даже пути,—Богословской желѣзной дороги.

Сплавъ по р. Сикмарѣ очень труденъ и даетъ, по свѣдѣніямъ Оренбургско-Тургайскаго управленія земледѣлія и государственныхъ имуществъ, Оренбургу,—складочному лѣсному пункту для запада Степного Края,—въ среднемъ ежегодно всего до 400 тыс. штукъ бревенъ, 9—13 арш. длины, и только 30—35 тыс. куб. саж. дровъ; всѣ эти лѣсные матеріалы вырабатываются съ площади въ 210 тыс. десятинъ казенныхъ и частновладѣльческихъ лѣсовъ Урала;—для этого же послѣдняго площадь указаннаго размѣра является очень мелкой дробной долей всей его лѣсной площади, годной для промышленной эксплоатаціи. Недостатокъ сплавнаго лѣса восполняется нѣсколько подвозомъ лѣсныхъ матеріаловъ съ желѣзныхъ дорогъ, названныхъ нами выше и дающихъ Оренбургскому лѣсораспредѣлительному пункту до 1200 вагоновъ пиленаго лѣса и дровъ въ среднемъ ежегодно. Провозъ по желѣзнымъ дорогамъ длиненъ и дорогъ и цѣны на лѣсные товары стоятъ здѣсь очень высокія. Даже въ самомъ Оренбургѣ онѣ превосходятъ петербургскія, напримѣръ, расцѣнки лѣсныхъ матеріаловъ; по крайней мѣрѣ, изъ старыхъ прейскурантовъ Оренбургскаго Лѣсного Промышленнаго и Торговаго Общества оказывается, что цѣны въ Оренбургѣ стоятъ слѣдующія: на сосновыя бревна въ 13 арш. на 7 вершковъ—отборный сортъ 11 руб. 15 коп. штука, первый сортъ 9 руб. 70 коп., второй сортъ 8 руб. 30 коп., третій сортъ 6 руб. 80 коп.; на дрова въ $^3/_4$ длины—березовыя 8 руб. 65 коп., сосновыя 7 р. 40 к.

*) Мелкимъ лѣсопромышленникамъ дѣлать здѣсь нечего, такъ какъ наемъ рабочихъ, подвозъ имъ провіанта съ юга и пр. потребуютъ значительныхъ расходовъ, оправдывающихся лишь при крупныхъ оборотахъ предпріятія.

за погонную сажень; въ настоящее время всѣ эти расцѣнки повышены процентовъ на 20. По даннымъ Пермскаго управленія земледѣлія и государственныхъ имуществъ, заинтересованнаго въ вывозѣ на рынки Степного Края и Оренбургской губерніи сѣверно-уральскаго лѣса, розничная цѣна 1 куб. фута пиленаго лѣса опредѣляется въ Оренбургѣ 55,9 копѣйками, а цѣна 1 куб. фута круглаго лѣса—26,2 коп. Въ Петербургѣ эти цѣны не выше, въ западныхъ же губерніяхъ онѣ даже ниже. Спросъ на лѣсъ, вслѣдствіе осѣданія въ районѣ Оренбурга и въ Тургайской области переселенцевъ, перехода киргизъ на осѣдло-земледѣльческое положеніе, общаго торговопромышленнаго оживленія края—растетъ годъ отъ года и населеніе испытываетъ лѣсной голодъ; крестьянство ютится годами въ отвратительныхъ землянкахъ, болѣетъ вслѣдствіе холода и сырости въ этихъ своихъ жилищахъ, что сказывается повышеніемъ смертности и ведетъ, внѣ всякаго сомнѣнія, къ пониженію процента успѣшнаго вселенія, къ повышенію процента разоренныхъ переселенцевъ, уѣзжающихъ обратно въ Россію или превращающихся въ вѣчно-бродящихъ въ Азіи «землепроходовъ»—неудачниковъ. Въ ряду другихъ колонизаціонныхъ предпріятій въ районѣ Оренбургско-Тургайскомъ,—и не на послѣднемъ мѣстѣ этого ряда,—давно уже слѣдовало поставить и осуществить постройку лѣсовозной дороги съ лѣсистаго средняго и сѣвернаго Урала къ Оренбургу.

Подобная дорога и въ направленіи все къ тому же Оренбургу еще настоятельнѣе необходима для интересовъ возрождающагося въ торгово-промышленномъ отношеніи Туркестана,—для среднеазіатскаго города и деревни, какъ русской переселенческой, такъ и туземной, понемногу перенимающей у русскихъ манеру строиться изъ дерева, обзаводиться мебелью и пр. Топятъ здѣсь аргаломъ или кизякомъ (сушеныя изверженія скота), но съ ростомъ населенія этого топлива не достаетъ для покрытія потребности въ немъ; Туркестанское управленіе земледѣлія и государственныхъ имуществъ производитъ хозяйственную заготовку лѣса,—саксаула, схожаго болѣе съ кустарникомъ, чѣмъ съ деревомъ,—и продаетъ его ежегодно всего на всего около 35 тыс. куб. саж.; дрова отпускаются и изъ мертваго лѣса-саксаула-же, но и въ этомъ послѣднемъ рынокъ края чувствуетъ самую серьезную недохватку,—казна отпускаетъ мертвый саксаулъ на корню въ разсчетѣ изъ 6 коп. за пудъ, а продажная стоимость пуда же этого топлива дошла въ Ташкентѣ, напримѣръ, до 30 коп. за пудъ. Строевого лѣса,—годнаго въ распиловку или къ примѣненію въ круглякахъ,—казна въ Туркестанѣ въ продажу совершенно не отпускаетъ и не можетъ, надо признать, отпускать вслѣдствіе крайней малочисленности и небольшихъ размѣровъ существующихъ здѣсь лѣсныхъ дачъ твердыхъ (лиственныхъ) и мягкихъ (хвойныхъ) породъ. И мѣстныя потребности, какъ лѣсныхъ строительныхъ матеріаловъ, такъ и въ дровяномъ топливѣ, удовлетворяются все болѣе,—годъ отъ года,—возрастающимъ привозомъ лѣса по желѣзнымъ дорогамъ.

Съ 1880 г. г. лѣсъ ввозится въ край выстроенной въ тѣ годы Средне-Азіатской желѣзной дорогой изъ порта Красноводска на Каспійскомъ морѣ. Въ Красноводскъ же лѣсные матеріалы поступаютъ съ Волги черезъ Царицынъ—Астрахань,

Этотъ лѣсъ—тотъ же уральскій, съ побережій системы Камы; въ направленіи отъ Перми до главныхъ пунктовъ Туркестана проходятъ здѣсь лѣсные матеріалы около 5.500 верстъ. Этотъ длинный путь очень дорогъ,—только одинъ водный фрахтъ въ сообщеніи Перми съ Красноводскомъ обходится въ 3 руб. за полномѣрное бревно, не считая еще различныхъ накладныхъ перегрузочныхъ и иныхъ расходовъ. Водная перевозка лѣса рѣкой до Астрахани совершается въ плотахъ; лѣсъ намокаетъ и пріобрѣтаетъ излишній вѣсъ, что опять же сказывается удорожаніемъ его дальнѣйшаго транспорта на пароходахъ до Красноводска и далѣе по среднеазіатскимъ рельсамъ. При нагрузкѣ въ Астрахани и выгрузкѣ въ Красноводскѣ лѣсные матеріалы,—даже они...—, страдаютъ отъ неделикатнаго обхожденія рабочихъ грузчиковъ, портятся, теряютъ часть стоимости. Сплавъ до Астрахани отнимаетъ около $1^1/_2$ мѣсяца, но въ этомъ порту приходится, въ цѣляхъ кое-какого удешевленія расходовъ по морской перевозкѣ, поджидать составленія изъ плотовъ большой партіи для зафрахтованія пароходовъ и баржей; морской путь выгоденъ только для владѣльцевъ большихъ партій лѣса—для очень крупныхъ лѣсопромышленниковъ и затѣмъ этимъ путемъ выгодно здѣсь пользоваться только для перевозки крупныхъ сортиментовъ лѣсного товара. Монополизація сбыта ведетъ, понятно, къ установленію высокихъ цѣнъ на лѣсъ для Туркестана еще въ портахъ Каспійскаго моря; отсутствіе мелкихъ сортиментовъ въ мѣстномъ лѣсномъ ввозѣ тяжело сказывается на интересахъ лѣсопокупающаго населенія края. Мы очертили только злоключенія и невыгоды воднаго транспорта лѣса для Туркестана—въ конечныхъ этапахъ этого транспорта. Но ненормальности этого послѣдняго сказываются и въ начальныхъ его перегонахъ,—еще на Камѣ. Здѣсь, къ Перми, лѣсъ приплавляютъ мелкими плотами-челепами, въ однорядку (одинъ рядъ связанныхъ бревенъ); но ниже Перми Кама глубока и имѣетъ сильную волну,—еще большую волну плоты встрѣчаютъ на Волгѣ,—и въ Перми однорядные плоты перевязываютъ въ трехрядные (три наложенныхъ ряда бревенъ); на перегрузкѣ теряется время и она очень удорожаетъ сплавъ. Наконецъ слѣдуетъ отмѣтить, что слѣдующій на Каспійское море съ Урала лѣсъ разбирается по пути Нижнимъ, Самарой, Царицынымъ, Астраханью, какъ для собственныхъ нуждъ, такъ и для распиловки на вывозъ—въ область войска Донского, на Сѣверный Кавказъ, заграницу; особенно же развивается экспортъ пиленаго лѣса изъ Астрахани и конкурирующаго съ ней Царицына въ большіе и мелкіе порты кавказскаго побережья Каспійскаго моря и въ каспійскіе же порты сосѣдней Персіи. То, что значительная часть сплавляемаго по Волгѣ уральскаго лѣса разбирается по пути,—разумѣется, сказывается вздорожаніемъ его части, направляемой, въ концѣ концовъ, въ Среднюю Азію. Уральскіе лѣсопромышленники жалуются на большую зависимость свою отъ Царицынскаго и Астраханскаго лѣсныхъ рынковъ; но въ еще большей и горчайшей зависимости отъ этихъ рынковъ находятся въ настоящее время среднеазіатскіе, какъ оптовые лѣсопокупатели-лѣсоторговцы, такъ, въ конечномъ счетѣ, и рядовые лѣсопотребители. Изъ 700.000 полномѣрныхъ бревенъ, приходящихъ въ среднемъ за навигацію съ Урала въ Астрахань, не менѣе 500.000 шт.

отправляется, по биржевымъ свѣдѣніямъ, въ Туркестанъ. Средняя Азія—огромный и растущій лѣсной рынокъ и, само собой, слѣдуетъ пожелать, чтобы этотъ обширный край съ расцвѣтающей снова культурой получалъ лѣсной товаръ на возможно болѣе выгодныхъ условіяхъ. И такъ какъ въ продажную стоимость лѣсныхъ матеріаловъ главнымъ элементомъ входитъ оплата провоза, то слѣдовало бы цѣлесообразно направленной дорожной политикой содѣйствовать пониженію этой оплаты. И если кружный водно-желѣзнодорожный путь уральскаго лѣса черезъ Каспій въ Туркестанъ оказывается невыгоднымъ, то слѣдуетъ, очевидно, хлопотать о прямомъ, не смѣшанномъ съ рѣчными путями ж.-д. сообщеніи лѣсовывозящаго Урала съ лѣсопокупающимъ Туркестаномъ.

До 1900 г. г. прямого ж.-д. сообщенія Туркестана съ Европейской Россіей вообще, а въ частности, стало быть и съУраломъ не было; но въ только что названныхъ годахъ была выстроена и открыта, какъ извѣстно, Оренб.-Ташкентская желѣзная дорога, по которой и въ самомъ дѣлѣ шли и идутъ значительные грузы лѣсныхъ матеріаловъ. Съ Урала въ Оренбургъ и въ Среднюю Азію было ввезено въ 1910 году—1628 тысячъ куб. фут.-пудовъ лѣсныхъ грузовъ; въ 1911 г.—2555 к.—ф.—п.; въ 1912 году, наконецъ,—3449 к.—ф.—п. Лѣсные грузы эти поступаютъ на Ор.-Ташкентскую желѣзную дорогу съ Богословской и Пермской дорогъ, главнымъ образомъ, т. е. изъ районовъ средняго и сѣвернаго Урала. По даннымъ правленія Николае-Павдинскаго Горнаго Округа (лѣсопромышл. акц. об-во) только со станціи Выя и Лобва Богословской жел. дороги на станціи Средне-Азіатской и Оренбургъ-Ташкентской жел. дороги,—Андижанъ, Ташкентъ, Кокандъ, Самаркандъ и др.,—было отправлено лѣсныхъ грузовъ: въ 1911 году—1452 вагона, въ 1912 г.—1820 вагоновъ и въ 1913 году (не полный годъ)—1017 вагоновъ, при стоимости ж.-д. провознаго тарифа за платформу въ 900 пуд. до станціи Андижанъ 355 руб. 49 коп., ст. Ташкентъ—315 руб. 57 коп., ст. Кокандъ—343 руб. 46 коп., ст. Самаркандъ—345 руб. 45 коп. У фирмы бр. Холодилиныхъ ея лѣсопильные заводы, расположенные у рельсовъ той же Богословской жел. дороги, не успѣваютъ заготовлять пиленаго товара для удовлетворенія быстро возрастающаго спроса на него со стороны Туркестана. Эта фирма отправляетъ ежегодно въ Туркестанскій край около 400 вагоновъ, при провозной платѣ съ вагона до Ташкента въ 360 рублей и до Андижана около 400 рублей. Лѣсопильный заводъ Т-ва Лаптева и Минаева отправляетъ со станціи Ляля и другихъ станцій Богословской дороги въ Туркестанъ, въ теченіе трехъ послѣднихъ лѣтъ, лѣсныхъ грузовъ ежегодно отъ 270 до 500 тыс. пуд., при фрахтѣ до Ташкента въ 347 руб. 42 коп. съ вагона, Андижана—въ 359 руб. 84 коп. Лѣсопильный заводъ Каганъ ежегодно отправляетъ по Богословской желѣзной дорогѣ въ Ташкентъ, Кокандъ и Наманганъ—около 50 вагоновъ лѣса. Акціонерное Об-во Богословскаго Горнаго Округа по даннымъ конца ноября—начала декабря 1913 года,—опредѣляло свой вывозъ пиленаго товара за 1913 же годъ въ Степной и Туркестанскій край въ размѣрѣ 65 вагоновъ, при фрахтѣ около 350 руб. за вагонъ. Свѣдѣніями относительно этихъ 4 фирмъ, конечно, не исчерпываются всевозможныя данныя

по лѣсному вывозу Урала въ Среднюю Азію; къ одной лишь Богословской ж. д. тяготѣютъ, кромѣ перечисленныхъ, еще 8 крупныхъ лѣсопромышленныхъ фирмъ; со Средней же Азіей ведутъ торговыя дѣла еще и лѣсопромышленники изъ Перми (лѣсная торговля Митрофанова, пермская контора кн. Голицына, Чермизскій заводъ кн. Абамелекъ-Лазарева и др.).

Что же оттягиваетъ съ водъ Камы и Волги лѣсные грузы, назначаемые для Туркестана, на рельсы Оренбургъ—Ташкентской жел. дороги? Срочность ж.-д. доставки и еще то, главнымъ образомъ, что при этой доставкѣ уральская лѣсопромышленность имѣетъ дѣло непосредственно съ крупными лѣсоторговцами и даже значительными лѣсопотребителями, минуя астраханскія и царицынскія посредническія фирмы; затѣмъ, по рельсамъ представляется возможность отправить въ Туркестанскій край не только бревна, но и пиленый лѣсъ, что особенно выгодно уральскимъ фирмамъ, еще недавно всецѣло зависѣвшимъ отъ царицынскихъ лѣсопильщиковъ. Но ж.-д. путь съ Урала въ Туркестанъ ведетъ черезъ Челябинскъ—Уфу—Самару, является кружнымъ и чрезмѣрно длиннымъ; въ среднемъ, съ лѣсныхъ рынковъ Урала до Ташкента,—одного изъ главнѣйшихъ лѣсопокупающихъ рынковъ Туркестана,—считается 3574 версты, оплачиваемыхъ невѣроятно дорого—отъ 160 до 400 руб. съ вагона, смотря по категоріи лѣсного груза; этотъ ж. д. провозной тарифъ составляетъ около 100% стоимости соотвѣтствующихъ лѣсныхъ грузовъ гдѣ-либо въ Перми, у ст. ст. Выя, Ляля, Лобва и пр. И если при такой дорогой перевозкѣ лѣсные товары все же идутъ кружнымъ ж.-д. путемъ въ возрастающихъ годъ отъ года количествахъ въ направленіи съ Урала въ Туркестанъ,—то этотъ фактъ объяснимъ лишь существующимъ хроническимъ «лѣснымъ голодомъ» нашихъ среднеазіатскихъ владѣній, при наличности котораго среднеазіатскіе потребители платятъ за лѣсъ поистинѣ бѣшеныя цѣны. Но переплачивая на товарѣ, потребитель, какъ извѣстно, неизмѣнно сокращаетъ свое потребленіе этого послѣдняго до возможнаго,—а иной разъ и до невозможнаго, казалось бы—минимума; въ результатѣ такого сокращенія торговля развивается медленно,—медленнѣе, во всякомъ случаѣ, чѣмъ развивалась бы она при болѣе низкихъ, нормальныхъ расцѣнкахъ товара. Эта общая истина торговаго дѣла отлично подтверждается опытомъ непосредственной торговли лѣсопромышленности Урала въ Средней Азіи. Имѣются свѣдѣнія фирмъ о томъ, что при пониженіи существующихъ ж.-д. тарифовъ на лѣсные грузы въ уральско-туркестанскомъ сообщеніи хотя бы на $^1/_6$ часть ихъ, отправки лѣсныхъ матеріаловъ,—особливо же хорошо раздѣланныхъ (ящичный тесъ и пр.) можно бы было увеличить въ размѣрѣ во много разъ. Но, къ сожалѣнію, нельзя ждать пониженія ж.-д. тарифовъ въ данномъ отношеніи; какъ мы уже говорили еще въ первомъ раздѣлѣ этой статьи, желѣзныя дороги заняты въ настоящее время какъ разъ отмѣной всѣхъ льготныхъ провозныхъ тарифовъ на лѣсные грузы, чтобы перейти затѣмъ къ повышенію и общихъ или обыкновенныхъ лѣсныхъ тарифовъ. Остается, стало быть, лишь одно,—попытаться спрямить ж.-д. пробѣгъ лѣсныхъ грузовъ съ Урала въ сердце нашей

Средней Азіи посредствомъ постройки одной или нѣсколькихъ новыхъ ж.-д. линій лѣсовознаго значенія, выходящихъ съ Урала на Оренбургъ—Ташкентскую ж.-д. линію.

Такую ж.-д. линію и проектировало совѣщаніе при Пермской губернской земской управѣ, состоявшее изъ земцевъ и городскихъ дѣятелей Урала, высшихъ чиновъ мѣстной администраціи и лѣсопромышленниковъ. Это совѣщаніе, работавшее въ 1913 году, категорически высказалось за неотложность постройки дороги Пермь—Ергачъ—Уфа—Оренбургъ, именно въ виду лѣсовознаго ея значенія прежде всего. Пробѣгъ лѣсныхъ грузовъ по этой дорогѣ отъ Перми до Ташкента опредѣлится всего въ 2554 версты противъ 3578 верстъ существующаго теперь подобнаго же пробѣга въ направленіи черезъ Самару. Отъ Екатеринбурга сейчасъ считается до Ташкента по желѣзнымъ дорогамъ 3232 версты; по постройкѣ же новой дороги,—Пермь—Уфа—Оренбургъ,—и для Екатеринбурга разстояніе до Ташкента сократится до 2637 верстъ, т. е. на 285 верстъ. Разстояніе же отъ Перми до Ташкента сократится, по выстройкѣ новой дороги, на 1024 версты, что будетъ имѣть, конечно, огромное значеніе для всего товарообмѣна Урала съ Туркестаномъ, наипаче-же для вывоза лѣсныхъ уральскихъ грузовъ на туркестанскіе рынки.

Уральскіе земцы и горожане, вкупѣ съ мѣстной лѣсной и общей администраціей, очень быстро,—въ теченіе одного 1913 года,—нашли предпринимателя-соискателя концессіи на проектированную ими дорогу (извѣстный лѣсопромышленный дѣятель и финансистъ г. Мѣшковъ). Въ Петербургѣ отнеслись къ данному ж.-д. проекту сочувственно, такъ какъ здѣсь уже въ теченіе 3 лѣтъ собирались поставить на очередь «вѣдомственной разработки» проектъ «западноуральской ж.-д. магистрали», т. е. въ сущности той же линіи Пермь—Уфа—Оренбургъ. Комиссія о новыхъ желѣзныхъ дорогахъ разсмотрѣла этотъ проектъ въ томъ видѣ, въ какомъ онъ былъ представленъ ей предпринимателемъ г. Мѣшковымъ,—очень быстро и въ декабрѣ 1913 года признала единогласно желательной постройку проектируемой дороги съ нѣкоторыми измѣненіями, впрочемъ: проектируетъ же г. Мѣшковъ путь лишь отъ Оренбурга до одной изъ станцій подъ г. Уфой, а не до самой Уфы,—чтобы избѣжать постройки дорогого моста черезъ р. Бѣлую. Комиссія о новыхъ жел. дорогахъ признала необходимымъ обязать концессіонера продолжить дорогу до Уфы,—въ качествѣ второго пути по линіи Самаро-Златоустовской желѣзной дороги; и затѣмъ, по иниціативѣ представителей уральскихъ земствъ и городовъ, а также нѣкоторыхъ «вѣдомственныхъ» представителей, комиссія постановила, что если найдется предприниматель для продолженія проектируемой дороги на Кунгуръ или Пермь черезъ Уфу,—то ему можетъ быть дана соотвѣтствующая концессія съ тѣмъ, чтобы имъ былъ выстроенъ новый мостъ черезъ рѣку Бѣлую подъ Уфой и т. д. Но вопросъ весь въ томъ,—найдется ли предприниматель!?

Дѣло въ томъ, что разрѣшеніе дороги Пермь (или Кунгуръ)—Уфа—Оренбургъ похоронило-бы, такъ сказать, моментально проектъ постройки дороги

Надеждинскій Заводъ (станція Богослов. ж. д.)—Архангельскъ, которой придаютъ крупное лѣсовывозное значеніе. Дорога эта условно прошла въ комиссіи о новыхъ ж. д. весной 1913 года; дополнительныя изысканія по ея трассѣ спѣшно собираются и вообще эту дорогу изъ пустынныхъ мѣстъ, черезъ пустыню, и къ пустынному же побережью,—очень хотятъ строить дѣятели Богословскаго Горнаго Округа и г.г. путейцы. Строительное увлеченіе «богословцевъ» вполнѣ понятно и законно,—люди надѣются получить заказы по постройкѣ проектируемой ими Бѣломорской ж.-д. магистрали (рельсы, болты, гайки и пр.). Но непонятно рѣшеніе комиссіи о новыхъ желѣзныхъ дорогахъ, обязанной, прежде всего, заботиться, казалось бы, не о нуждахъ экспорта заграницу и устройствѣ лѣсо-экспортныхъ дорогъ къ портамъ, а, прежде всего, о строительствѣ лѣсовозныхъ дорогъ изъ лѣсныхъ районовъ имперіи въ ея же лѣсопотребляющія мѣстности; дорога лѣсовознаго значенія Пермь—Оренбургъ должна бы была быть выстроенной, во всякомъ случаѣ, ранѣе Бѣломорской магистрали,—интересы своихъ среднеазіатцевъ должны были бы быть расцѣнены выше интересовъ заграничныхъ лѣсо-импортеровъ. Но у насъ всякіе вопросы рѣшаются не осторожнымъ взвѣшиваніемъ интересовъ имперіи и ея различныхъ районовъ, а игрой вліяній могущественныхъ лицъ и учрежденій. И не исключена возможность того, что дабы не помѣшать прохожденію проекта линіи Надеждинскій Заводъ—Архангельскъ, не окажется предпринимателя на линію Уфа—Пермь,—на завершеніе Оренбургъ—Пермской ж. д., необходимой и Уралу, и Туркестану. Линія же Уфа—Оренбургъ будетъ, несомнѣнно, въ ближайшемъ же времени выстроена; и ея постройкой лѣсные матеріалы удешевятся на рынкахъ Средней Азіи, хотя и не въ такой мѣрѣ, какъ удешевились бы они сооруженіемъ всей проектированной мѣстными людьми линіи Пермь—Уфа—Оренбургъ.

Закончивъ очеркъ *) «лѣсного голода» въ Средней Азіи, мы переходимъ къ очерку дѣятельности переселенческихъ лѣсныхъ складовъ въ Западной Сибири и въ Степномъ Краѣ.

III.

Въ настоящей главѣ очерка лѣсной торговли Сибири и Туркестана скажемъ нѣсколько словъ о дѣятельности организаціи лѣсныхъ складовъ Переселенческаго Управленія Гл. Упр. З. и З.

Склады Управленія имѣютъ двойную задачу,—доставлять строительные матеріалы переселенцамъ степныхъ мѣстностей и давать переселенцамъ же сѣверной лѣсистой Сибири заработки путемъ развитія въ районахъ ихъ деревень—хозяйственныхъ заготовокъ лѣса и лѣсотехническихъ производствъ для сбыта въ степи и пр. Но организація склада построена на коммерческихъ основаніяхъ:—надѣлена основнымъ капиталомъ; платитъ проценты Гос. Банку за кредитъ; обя-

*) Этотъ очеркъ мы составили, главнымъ образомъ, на основаніи матеріаловъ упоминавшагося нами выше ж. д. совѣщанія при Пермской губернской земской управѣ.

зана извѣстной прибыльностью веденія дѣла; обязана, при своей ликвидаціи, сполна возвратить казнѣ основной и оборотные капиталы и т. д.,—вслѣдствіе чего ей приходится сбывать товаръ не только переселенцамъ, а всѣмъ желающимъ, въ обычномъ порядкѣ розничной и даже оптовой рыночной торговли дровами, а также лѣсными строительными матеріалами. Съ другой стороны, и по районамъ лѣсныхъ заготовокъ организація не вполнѣ выдерживаетъ характеръ учрежденія, воспособляющаго переселеніе: хозяйственными заготовками лѣсныхъ товаровъ переселенческіе склады не удовлетворяются и покупаютъ лѣсъ въ большомъ количествѣ у частныхъ фирмъ, не обязанныхъ, само собой, производить рубку, доставку лѣса къ рѣкѣ, сплавъ, выкатку и раздѣлку непремѣнно руками крестьянъ-новоселовъ. Но и при всѣхъ оговоркахъ работа данной складской организаціи имѣла и имѣетъ огромное колонизаціонное значеніе; въ то же время она является крупнѣйшей лѣсной фирмой Западной Сибири и Степного края и, какъ таковую, мы попытаемся очертить ее въ нижеслѣдующемъ изложеніи, не забывая въ то же время отмѣчать и колонизаціонные ея элементы.

Вопросъ о наличности на рынкахъ южно-сибирской лѣсостепи и степи достаточнаго количества недорогого строительнаго лѣса,—является, безусловно, однимъ изъ основныхъ вопросовъ нашего переселенческаго дѣла. Здѣсь всегда остро чувствовался «лѣсной голодъ», не избытый, къ сожалѣнію, и къ настоящему времени. Лѣсныхъ матеріаловъ въ сибирской степи мало, они здѣсь дороги,—и въ результатѣ подобнаго положенія мѣстнаго лѣсного рынка крестьяне переселенцы «строятся» здѣсь изъ дерна, глины (турлукъ), самана, что невыгодно, опасно для здоровья, вліяетъ неблагопріятно даже на самочувствіе людей и т. д.; ужасныя для бѣдняка и даже для средняго по достатку переселенца жилищныя условія степной Сибири способствуютъ, несомнѣнно, росту «обратнаго» переселенческаго движенія, нежелательнаго и вреднаго съ какой угодно экономической и политической точки зрѣнія. Только богатыя переселенческія семьи,—съ деньгами въ 2—3 тысячи рублей и выше и съ запасомъ движимаго имущества,—сразу строятъ въ степныхъ районахъ Сибири (Тургайская, Акмолинская, Семипалатинская области; Алтайскій Округъ Кабинета, т. е. югъ Томской губерніи—часть Томскаго уѣзда, Барнаульскій у., равнинныя части уѣздовъ Змѣиногорскаго и Бійскаго) постоянныя, т. е. нескоро разрушающіяся жилища и хозяйственныя постройки; строятся преимущественно изъ мягкихъ породъ лѣса—сосны, ели, иногда пихты,—рѣже изъ кирпича. Но достаточныхъ и богатыхъ переселенцевъ идетъ за Уралъ не много; большинство переселенческой массы представлено среднимъ крестьяниномъ и нѣсколько ниже чѣмъ среднимъ по достатку,—вотъ эти то хозяева въ большинствѣ, случаевъ, не имѣютъ ровно никакой возможности купить хорошій строительный матеріалъ; обыкновенно они строятъ временныя, т. е. скоро разрушающіяся жилища—дерновыя земляныя избы, или копанки, на половину сидящія въ землѣ. Стѣны такихъ избъ складываются изъ нарѣзанныхъ четырехугольныхъ пластовъ снятаго съ луговинъ въ солончаковой степи дерна; толщина стѣнъ варьируетъ отъ 1 до 3 аршинъ, а высотой онѣ бываютъ

въ 3—3 ½ арш. Въ углахъ ставятъ столбы; иногда дернъ «пришиваютъ» жердями отъ столба къ столбу; стѣны смазываютъ глиной внутри, иногда же и снаружи мажутъ; потолокъ—досчатый, заваленный «для тепла» землею, но дѣлаютъ потолокъ еще и изъ дерна, изъ хвороста, смѣшаннаго съ глиной,—промазаннаго и пр. Окна маленькія, полуаршинныя; вентиляціи,—даже въ первобытной формѣ прорубовъ-отдушинъ въ стѣнѣ,—въ подобной избѣ нѣтъ и въ поминѣ, а между тѣмъ «копанки» тѣсны и для семьи переселенца еще тѣснѣе становятся онѣ въ суровую сибирскую зиму, когда въ нихъ же живутъ куры, телята, ягнята и жеребята. Въ погонѣ за теплomъ новоселы углубляютъ полъ землянки до 2 арш. въ землю и весной, при оттаиваніи степи, землянки превращаются въ отличные естественные стоки для почвенныхъ водъ. Заболѣваемость и смертность населенія подобныхъ «жилищъ» огромны. Срокъ службы копанокъ-землянокъ очень недологъ—въ 2—3 года земляныя стѣны высыхаютъ, даютъ трещины, сильно и неправильно осѣдаютъ, боковой дождь ихъ размываетъ, скотъ выбираетъ изъ нихъ сладкіе корни дерновыхъ растеній и т. п.; словомъ черезъ 2 года «землянку» приходится передѣлывать заново. Деньгами одна такая землянка стоитъ до 30 руб. (стоимость жердей, столбовъ, плитъ, доставка дерна); затрата времени для постройки равна 1 ½—2 недѣлямъ работы семьи съ тремя взрослыми рабочими и двумя подростками (обоего пола). Для постройки одной избы и обычныхъ службъ крестьянскаго двора и для ремонта ихъ въ теченіи 4—5 лѣтъ,—средняго періода окончательнаго укрѣпленія или разоренія переселенческой семьи,—приходится снять дернъ на $^1/_3$—½ десятины луга; лишенная укрѣпляющаго растительнаго покрова почва луга обращается въ легко сдуваемую и переносимую вѣтромъ супесь, вредящую переселенческой пашнѣ. Копанки-землянки можно счесть, безусловно, отвратительнѣйшимъ и невыгоднымъ во всѣхъ отношеніяхъ типомъ какъ жилыхъ, такъ и хозяйственныхъ построекъ сибирской степи и лѣсостепи; строятъ копанки бѣдняки-переселенцы вслѣдствіе малаго размѣра единовременныхъ расходовъ по ихъ возведенію, средніе же по достатку новоселы ютятся въ тѣхъ же копанкахъ изъ-за совершенной невозможности достать лѣсной строительный матеріалъ или изъ-за дороговизны этого послѣдняго.

Немного лучше устраиваются съ построечнымъ дѣломъ новоселы, водворившіеся на участкахъ вблизи старожильческихъ поселеній. Здѣсь не совсѣмъ ужъ голые переселенцы покупаютъ у старожиловъ «на сносъ» старыя строенія,—избы, амбары, сараи, бани и т. п.; всѣ эти постройки приспособляются, конечно, прежде всего подъ жилье для семьи покупателя-новосела. Однако, этому послѣднему непремѣнно приходится прикупать извѣстное количество бревенъ и плахъ для замѣны сгнившихъ частей купленныхъ построекъ; въ предѣлахъ 1—2 лѣтъ такая замѣна обходится въ приличную сумму, которая, въ сложности съ покупной стоимостью самой избы, приблизительно сравнивается со средней въ данной мѣстности цѣной готовой новой избы. Купленныя старыя постройки очень недолговѣчны; въ видѣ общаго правила, хотя бы и съ исключеніями, онѣ ветхи,

малы и холодны. Пріобрѣтаютъ ихъ все изъ за того же,—играющаго роль и для строительства копанокъ,—момента незначительности первоначальныхъ денежныхъ издержекъ. Но переходомъ изъ рукъ въ руки стараго построечнаго хлама жилищная проблема колонизирующейся южно-сибирской степи, конечно, не разрѣшается.

Въ удаленныхъ на 60—70 и болѣе верстъ, отъ старожилыхъ поселеній и лѣсовъ, новосельныхъ поселкахъ средніе и состоятельные переселенцы часто строятъ саманныя или глинобитныя постройки, стоимость которыхъ здѣсь ниже стоимости избъ изъ привезенныхъ сосновыхъ бревенъ; но сосновыя избы въ селахъ съ развитой болѣе или менѣе лѣсной торговлей обходятся въ общемъ не дороже саманныхъ построекъ глухой степи. Саманныя избы, такимъ образомъ, вовсе не дешевы; постройкѣ ихъ во многихъ мѣстностяхъ мѣшаетъ отсутствіе хорошей воды, недостатокъ въ соломѣ, солонцеватость глины. Въ саманныхъ избахъ всегда сыро, въ гигіеническомъ отношеніи онѣ приближаются къ землянкамъ-копанкамъ переселенческой бѣдноты. Возводятъ саманныя, а также турлучныя,—изъ обмазаннаго глиной плетня,—постройки исключительно изъ за непомѣрнаго удорожанія хорошихъ лѣсныхъ матеріаловъ дальними степными перевозками. Держатся саманныя и глинобитныя постройки довольно долго.

Въ нѣкоторыхъ районахъ Степной Сибири,—напр., въ Тюкалинскомъ, Ишимскомъ, Каинскомъ, Омскомъ и Петропавловскомъ уѣздахъ,—новоселы изъ болѣе достаточныхъ рубятъ избы изъ тонкой (3—4 вершка) березы и осины. Подобныя избы часто не имѣютъ половъ и потолковъ; иныя же изъ нихъ имѣютъ потолокъ съ земляной или деревянной настилкой вмѣсто крыши. Березовыя и осиновыя избы быстро загниваютъ, въ нихъ очень холодно, онѣ недолговѣчны. Мебель свою переселенцы этихъ районовъ сколачиваютъ,—изъ за отсутствія сосны, ели и пихты, все изъ той же березы и осины; береза синѣетъ, покрывается темными пятнами, быстро загрязняется, вслѣдствіе неровной поверхности; изба пріобрѣтаетъ неуютный видъ и хозяйки приходятъ въ отчаяніе, что не могутъ держать въ обычной чистотѣ столы, скамьи и пр. Березовыя избы въ среднемъ вдвое дешевле сосновыхъ; но при малѣйшей денежной возможности крестьяне-новоселы предпочитаютъ болѣе дорогую, но хорошую сосновую избу любой березовой или осиновой.

Деревянныя,—какъ сосновыя, такъ и березовыя,—избы замѣтно преобладаютъ въ поселеніяхъ, удаленныхъ отъ боровъ или березняковъ на разстояніи до 25 верстъ; по различнымъ статистическимъ подсчетамъ оказалось, что въ такихъ селеніяхъ около трехъ четвертей хозяевъ-переселенцевъ обзавелись постоянными или долговременными жилищами изъ привознаго лѣса. Но уже въ поселкахъ на разстояніи отъ 25 до 30 верстъ деревянныя избы имѣетъ только половина переселенцевъ; на далекихъ же разстояніяхъ отъ лѣсовъ лишь $^1/_5$—$^1/_{20}$ переселенческихъ хозяйствъ обзаводятся сосновыми избами,—береза сюда вовсе не доходитъ, вслѣдствіе своей тяжеловѣсности; здѣсь, въ глубинахъ степи, только очень зажиточные люди пользуются деревомъ для построекъ, но среднее

по достатку населеніе живетъ въ саманныхъ избахъ, бѣднота же подмираетъ въ землянкахъ. Заготовляютъ лѣсъ крестьяне-хозяева обыкновенно сами, внося въ казну опредѣленную таксовую плату. Лѣсная же торговля здѣсь развита мало,—хотя именно эта-то торговля и могла бы, при достаточномъ своемъ объемѣ и надлежащей постановкѣ, дать южной крестьянской Сибири недостающій ей лѣсъ.

Вопросъ о развитіи южно-сибирской лѣсной торговли тѣсно связанъ, само собой, съ вопросомъ о наличныхъ лѣсныхъ насажденіяхъ края, годныхъ для промышленной эксплоатаціи. Среди всего малолѣснаго района Западной Сибири и Степного Края только Кокчетавскій уѣздъ обладаетъ въ настоящее время порядочными запасами лѣса, годнаго для построекъ. Но кокчетавскаго лѣса,—а также остатковъ ишимскихъ, петропавловскихъ, омскихъ, тюкалинскихъ и каинскихъ лѣсовъ,—не можетъ хватить для удовлетворенія возрастающихъ потребностей южно-сибирской степи. Строевой лѣсъ для этой степи можетъ быть доставляемъ лишь изъ сѣверныхъ уѣздовъ Тобольской и Томской губерній и изъ предгорныхъ у Алтая лѣсовъ Семипалатинской области. Въ силу разбросанности селеній въ степи перевозка лѣсныхъ матеріаловъ должна совершаться здѣсь на большія разстоянія и издержки по этимъ перевозкамъ очень велики, недоступны для мелкихъ фирмъ, орудующихъ съ небольшимъ количествомъ товара; сплавъ сѣверо-сибирскаго лѣса въ южныя части Западной Сибири невозможенъ вслѣдствіе теченія рѣкъ системъ Иртыша и Оби въ направленіи съ юга на сѣверъ; лѣсъ везутъ по этимъ рѣкамъ съ сѣвера на югъ въ баржахъ, буксируемыхъ пароходами, что выгодно лишь для крупныхъ партій товара и доступно только крупнымъ фирмамъ. Но крупной частной лѣсоторговли до сихъ поръ не имѣется въ Западной Сибири и въ Степномъ Краѣ. Лѣсомъ торгуютъ здѣсь преимущественно тѣ немногіе старожилы, которые сумѣли сохранить собственныя лѣсныя угодья и покупаютъ также казенный лѣсъ на срубъ; перебрасывать лѣсные матеріалы на дальнія разстоянія эти маленькіе лѣсоторговцы не могутъ и торговля ихъ имѣетъ значеніе лишь для окрестной, по отношенію къ ихъ селеніямъ, мѣстности. Райономъ наибольшей распространенности мелкой лѣсоторговли, эксплоатирующей сосну, считается Кокчетавскій уѣздъ; березовымъ строевымъ лѣсомъ оживленно торгуютъ мелкіе лѣсопромышленники Петропавловскаго уѣзда. Въ Ишимскомъ уѣздѣ,—въ самомъ г. Ишимѣ и въ селахъ—Чистоозерьѣ и Долгомъ,—лѣсомъ торгуютъ на постоянныхъ базарахъ и на ярмаркахъ крестьяне промышленники изъ Ялуторовскаго, по преимуществу, уѣзда. Юго-восточная и южная части Ишимскаго уѣзда покупаютъ лѣсъ въ г. Петропавловскѣ, который является крупнымъ центромъ сибирской лѣсной торговли; лѣсъ свозится сюда «на базаръ» крестьянами и казаками трехъ уѣздовъ (Ишимскаго, Петропавловскаго, Кокчетавскаго), подвозится по желѣзной дорогѣ изъ Тюменскаго уѣзда; въ Петропавловскѣ постоянной лѣсной торговлей занято нѣсколько коммерсантовъ; изъ Петропавловска лѣсные матеріалы расходятся по Ялуторовскому, Тюкалинскому и Ишимскому уѣздамъ Тобольской губерніи и по всему югу

Акмолинской области гужемъ, т. е. зимней санной дорогой. Извѣстны, какъ пункты привоза лѣса для продажи, Атбасаръ, Акмолинскъ и другіе города Степной Сибири; но привозъ лѣса сюда еще недавно былъ болѣе или менѣе случаенъ и часто здѣсь нельзя бывало достать сортиментовъ, пригодныхъ для распиловки ни за какія деньги. Самымъ большимъ лѣснымъ рынкомъ южной Сибири является г. Омскъ, въ которомъ имѣются лѣсопильные заводы, большія лѣсоторговли; лѣсъ привозится сюда въ баржахъ съ сѣвера—съ пристаней р. Иртыша, расположенныхъ около впаденія въ него р. Тары, по которой лѣсъ сплавляется изъ урмановъ Тобольской и Томской губерніи; очень толстый лѣсъ, идущій, преимущественно, въ распиловку, приплавляется къ Омску мелкими лѣсопромышленниками изъ Семипалатинской области въ плотахъ, слѣдующихъ по теченію съ юга; въ омскихъ лѣсныхъ складахъ всегда можно найти любые сортименты кругляка, досокъ,—теса и плахъ,—брусьевъ, а также подѣлочнаго лѣса. Лѣсособирающимъ и лѣсораспредѣляющимъ пунктомъ является также городъ Новониколаевскъ, такъ удачно расположившійся въ узлѣ Сибирской ж. д. магистрали и судоходной Оби, прорѣзающей и сибирскую лѣсостепь и таежныя пространства. Но и объ Омскѣ, и о Новониколаевскѣ, какъ и о всѣхъ другихъ большихъ центрахъ и маленькихъ центрикахъ сибирской лѣсоторговли, приходится сказать, что районъ ихъ вліянія ограниченъ небольшими по протяженности разстояніями; въ глубинахъ же сибирской степи лѣсныхъ матеріаловъ не имѣется въ достаточномъ привозѣ или же цѣны на нихъ стоятъ чрезмѣрно высокія. Крупный торговый капиталъ, которому по плечу было бы преодолѣніе дальнихъ сибирскихъ разстояній по лѣснымъ перевозкамъ, не идетъ въ сибирскую лѣсоторговлю; мелкой же лѣсоторговлѣ непосильно преодолѣніе названныхъ разстояній. Постройкой новыхъ ж. д. линій на Троицкъ и Кустанай, на Барнаулъ-Семипалатинскъ, на Омскъ изъ Тюмени, изъ Семипалатинска на Акмолинскъ—Орскъ—Уральскъ и т. д.,—облегчится, между всѣмъ прочимъ, и работа мелкаго, а также средняго по средствамъ лѣсопромышленника районовъ южно-сибирской степи; и затѣмъ, вслѣдствіе несомнѣннаго экономическаго возрожденія южной Сибири, по снабженіи ея ж. д. сѣтью, въ ея промышленность вообще, въ лѣсопромышленность же въ частности прильетъ, надо ждать, и крупный капиталъ единоличныхъ фирмъ и въ формѣ акціонерныхъ обществъ. Тогда, разумѣется, условія сибирской южной лѣсной промышленности и торговли кореннымъ образомъ измѣнятся, что скажется благопріятно и въ отношеніи расцѣнокъ лѣсныхъ сортиментовъ для потребителей-покупателей, наличности на рынкѣ достаточныхъ по количеству и разнообразныхъ въ сортиментахъ запасовъ лѣсного товара и пр. Но согласно извѣстному тексту Св. Писанія,—«не у явися что будетъ»; темно будущее, невозможны болѣе или менѣе точныя предсказанія по части его торговопромышленныхъ конъюнктуръ и гаданіями о грядущемъ—возможномъ мы здѣсь заниматься не станемъ. Покончивъ здѣсь съ общимъ очеркомъ западно-сибирскаго лѣсного рынка, мы переходимъ непосредственно къ изложенію нѣкоторыхъ свѣдѣній о дѣятельности единственной крупной на россійскій и даже западно

европейскій масштабъ лѣсопромышленной фирмы Западной Сибири,—упомянутой уже выше организаціи лѣсныхъ складовъ Переселенческаго Управленія Гл. Упр. З. и З.

Организація эта, основанная 1 января 1903 года, смѣнила дѣйствовавшія ранѣе подобныя же организаціи временныхъ типовъ. Съ 1897 по 1901 годъ бывшій Комитетъ Сибирской желѣзной дороги отпустилъ спеціально «для улучшенія условій снабженія переселенцевъ строительными матеріалами, путемъ организаціи спеціальныхъ для сего заготовокъ лѣса и устройства лѣсныхъ складовъ»—всего 440.000 рублей (въ распоряженіе м-ва внутреннихъ дѣлъ 270.000 руб. и въ распоряженіе бывшаго м-ва земледѣлія и госуд. имуществъ—170.000 руб.). Этими средствами распоряжались чиновники по крестьянскимъ дѣламъ и лѣсное вѣдомство; послѣднее открыло нѣсколько лѣсныхъ складовъ, продававшихъ лѣсные матеріалы, какъ въ розницу переселенцамъ, такъ и по оптовымъ заказамъ крестьянскихъ учрежденій. Еще въ 1897 году томское управленіе государственными имуществами начало разработку верхнетарскихъ дачъ и лѣсовъ, расположенныхъ по р. Тартасу и открыло лѣсные склады въ с. Спасскомъ, а впослѣдствіи и въ с. Казачьемъ Мысу. Зимой 1898—1899 г.г., томское же управленіе заготовило большую партію березоваго и осиноваго лѣса для переселенцевъ Тюкалинскаго уѣзда—въ лѣсныхъ дачахъ по рѣчкѣ Каргатъ; сплавить лѣсъ не смѣли или не сумѣли удачно,—часть бревенъ расплылась по берегамъ и по лугамъ и пришлось ихъ затѣмъ собирать отовсюду и доплавлять въ слѣдующемъ году; пролежавшій цѣлый годъ въ корѣ лѣсъ естественно началъ гнить и сбыть его не удалось,—даже вѣдомственно близкое Лѣсному Департаменту Переселенческое Управленіе не согласилось, уже въ 1902 году, принять хотя бы одно бревно томско-управленской заготовки. Омское управленіе государственными имуществами заготовило до 1904 года небольшія партіи лѣса въ лѣсничествахъ Кокчетавскаго уѣзда для отпуска переселенцамъ со свалокъ с. Щучинскаго и с. Макинскаго; это же управленіе сдѣлало еще въ 1898 г., черезъ частныхъ подрядчиковъ, крупную заготовку лѣса въ Семипалатинской области и сплавило затѣмъ этотъ лѣсъ къ своему спеціально переселенческому складу въ г. Омскѣ; лѣсъ этой заготовки оказался очень толстымъ, сучковатымъ, витымъ и по размѣрамъ своимъ онъ совершенно не подходилъ къ требованіямъ переселенцевъ; пять лѣтъ лежалъ этотъ лѣсъ на складѣ въ Омскѣ почти безъ всякаго спроса, трескался и гнилъ; въ 1902 году складъ этотъ закрыли. Тобольское управленіе государственными имуществами заготовило въ 1897 году лѣсъ въ Еланскомъ лѣсничествѣ для переселенцевъ Сыропятской волости; открыло также нѣсколько лѣсныхъ складовъ по теченію р. Иртыша и въ с. Битіи для обслуживанія переселенцевъ 3-го, 4 и 6-го крестьянскихъ участковъ Тюкалинскаго уѣзда; управленіе начало также разработку горѣлаго лѣса въ Иковской дачѣ, Курганскаго уѣзда, для поставки лѣсныхъ матеріаловъ переселенцамъ Ишимскаго уѣзда. Всего, за время съ 1897 по 1902 г., лѣснымъ вѣдомствомъ было заготовлено въ Сибири 481.982 бревна и 302.520,—жердей на сумму въ 276.411 рублей; изъ заготовленныхъ матеріа-

ловъ осталось на мѣстахъ заготовокъ 105.989 бревенъ и 21.985 жердей,—на сумму 50.456 р., остальной же лѣсъ былъ вывезенъ и сбытъ,—часто съ уцѣнкой, т. е. съ большой скидкой съ объявленной цѣны, вслѣдствіе того, что покупали его вяло. Переселенцы могли брать лѣсъ изъ казенныхъ свалокъ безъ уплаты наличными. въ счетъ получавшейся ими ссуды на обзаведеніе; но брали они этотъ лѣсъ очень неохотно. Лѣсное вѣдомство видѣло причину неудачи своей сибирской лѣсоторговли въ преувеличенности требованій крестьянскихъ начальниковъ къ качествамъ лѣса, шедшаго крестьянамъ въ зачетъ ссудъ, а также и въ неудачномъ назначеніи тѣми же чиновниками мѣстъ раздачи натуральныхъ лѣсныхъ ссудъ; крестьянскіе же начальники винили лѣсничества въ дурныхъ качествахъ заготовокъ изъ горѣлаго лѣса, указывали на дороговизну казенныхъ лѣсныхъ матеріаловъ, ихъ неподходящіе для крестьянъ размѣры и пр.; переселенческіе агенты становились обычно въ этомъ спорѣ на сторону крестьянскихъ начальниковъ. Вѣдомства ссорились. Въ 1903 году Лѣсной Департаментъ совершенно отказался отъ лѣсоскладскихъ операцій въ Сибири и средства своихъ лѣсныхъ складовъ,—170.000 руб.,—постепенно передалъ въ Переселенческое Управленіе. О судьбѣ 270.000 руб., переданныхъ спеціально для веденія сибирскихъ же лѣсныхъ операцій м-ву внутреннихъ дѣлъ, по сибирскимъ его губернскимъ правленіямъ,—мы не располагаемъ никакими свѣдѣніями.

Переселенческое Управленіе приступило къ заготовкѣ лѣса своими средствами еще въ 1899 году въ дачахъ Сибирскаго казачьяго войска, въ 70 верстахъ отъ г. Семипалатинска и открыло лѣсные склады вдоль линіи желѣзной дороги,—въ Каргатѣ, Татаркѣ, Омскѣ и Пѣтуховѣ. Въ 1900—1902 г.г. Управленіе расширило свои семипалатинскія лѣсныя заготовки и начало разрабатывать лѣсныя дачи и въ Алтайскомъ округѣ, т. е. по югу Томской губ. Открыты были лѣсные склады въ с.с. Ново-Рыбинскомъ, Батагоринскомъ, Еленинскомъ, Акмолинскомъ, Ольгинскомъ и Куринскомъ; для этихъ складовъ лѣсъ заготовлялся въ Акмолинскомъ и Кокчетавскомъ уѣздахъ и въ Баянъ-Аульской и Каркаралинской дачахъ, Семипалатинской области. Всего въ 1899—1902 г.г. Переселенческое Управленіе заготовило за Ураломъ лѣса на 144.079 руб., продало же изъ него на сумму 81.126 руб. Такимъ образомъ и «переселенческая» лѣсная торговля включительно по 1902 годъ оказалась коммерчески неудачной. Эту неудачу Переселенческое Управленіе объясняло, во-первыхъ, неблагопріятнымъ вліяніемъ на обороты лѣсныхъ складовъ неурожаевъ 1900—1901 г.г., но главнымъ образомъ недостатками организаціи дѣла. Не было единства въ организаціи дѣла, которое вели переселенческіе чиновники, занятые въ то же самое время исполненіемъ другихъ обязанностей; общее завѣдываніе лѣснымъ дѣломъ было поручено чиновнику, завѣдывавшему передвиженіемъ переселенцевъ по линіи Сибирской желѣзной дороги и заваленному работой по организаціи этого самаго передвиженія. Между фактическими руководителями дѣла не было никакой связи, въ ихъ отчетности не было единообразія въ формахъ,—и часто никто не могъ сказать, есть ли на лицо свободныя средства для выполненія того или иного заказа; не

были затѣмъ тщательно выяснены наилучшія мѣста для складовъ и доставки лѣса въ нуждающіеся въ лѣсныхъ матеріалахъ районы; съ крестьянскими начальниками не уговаривались точно относительно цѣнъ и качества матеріаловъ и эти начальники часто отказывались принять доставленный имъ для крестьянъ лѣсъ; цѣны назначались иногда безъ необходимаго расчета на то, что будутъ убытки отъ неизбѣжной въ лѣсоторговлѣ порчи и браковки матеріаловъ. Однимъ словомъ и Переселенческое Управленіе потерпѣло въ своихъ лѣсоскладскихъ операціяхъ къ 1903 году полное фіаско. Но въ то время, какъ Лѣсной Департаментъ не пожелалъ использовать уроки неудачливаго періода своей сибирской лѣсоторговли и ликвидировалъ эту послѣднюю,—Переселенческое Управленіе подобные же уроки тщательно, повидимому, усвоило и совершенно реорганизовало съ 1903 года свое лѣсоскладское дѣло.

Съ 1 января 1903 года лѣснымъ дѣломъ Переселенческаго Управленія завѣдуетъ особая организація, состоящая изъ: 1) главной конторы въ гор. Омскѣ, централизующей всю отчетность, переписку и денежныя операціи по лѣснымъ заготовкамъ и пр.; 2) группы районныхъ завѣдывающихъ лѣсными складами, заготовками, сплавомъ и передвиженіемъ лѣсныхъ матеріаловъ въ пункты назначенія и 3) завѣдывающихъ отдѣльными лѣсными складами. Впослѣдствіи въ составѣ организаціи выдѣлилась еще служба лѣсотехническихъ предпріятій въ Тарскомъ уѣздѣ, Тобольской губерніи и служба же по казеннымъ кирпичнымъ заводамъ въ Степномъ Краѣ. Мы говорили уже, что лѣсная организація Переселенческаго Управленія построена на чисто коммерческихъ основаніяхъ и въ дополненіе къ сказанному прибавимъ лишь, что содержится эта организація на счетъ чистыхъ прибылей предпріятія. И съ 1903 года эти чистыя прибыли и получаются въ такомъ притомъ размѣрѣ, что обычно остаются отъ нея крупные остатки, причисляемые къ основному капиталу или истрачиваемые на различныя культурно-хозяйственныя мѣропріятія. Даже первый,—1903-й,—операціонный свой годъ организація закончила, за покрытіемъ рѣшительно всѣхъ расходовъ, съ прибылью въ 4.318 руб. 47 коп. *)

Было бы утомительно слѣдить за ростомъ лѣсоскладскаго дѣла Переселенческаго Управленія изъ года въ годъ и мы ограничимся здѣсь лишь сравненіемъ нѣсколькихъ цифръ оборотовъ организаціи переселенческихъ лѣсныхъ складовъ за 1903 и за 1912 годъ; затѣмъ приведемъ данныя по совершеннымъ складами оборотамъ 1913 года и коснемся предположенныхъ ими операцій для 1914 года. На 1 января 1904 года балансъ состоянія счетовъ лѣсоскладской организаціи былъ сведенъ въ размѣрѣ 437.829 руб. 81 коп., а на 1 января 1913 года тотъ же балансъ показалъ уже цифру въ 1.086.057 руб. 50 коп.; въ теченіе 10-лѣтія (1903—1912 г.г.) обороты организаціи почти утроились въ своихъ размѣрахъ. Къ разсмотрѣнію этихъ оборотовъ за 1912—1913 г.г. мы и переходимъ здѣсь непосредственно.

*) Прибыль эта, впрочемъ, ушла въ счетъ погашенія убытка въ 17.201 р. 20 коп., полученнаго на 1 января 1903 года, т. е. еще до учрежденія организаціи лѣснымъ отдѣломъ Пер. Управленія.

Прежде всего, конечно, слѣдуетъ сказать нѣсколько словъ о средствахъ лѣсныхъ переселенческихъ складовъ? Въ теченіе 1912 года Главная Контора складовъ располагала:

основнымъ капиталомъ, разновременно ассигнованнымъ....	Руб.	439.417—37
капиталомъ изъ прибылей складовъ за прошлые годы.....	»	187.273—43
капиталомъ, ассигнованнымъ на лѣсотехническія работы въ Тарскомъ уѣздѣ (заводы сухой перегонки дерева).....	»	55.079—27
	Руб.	681.770—07

Кредитуется Главная Контора въ Государственномъ Банкѣ и взяла у него въ 1912 году всего 150.000 руб. Располагая, такимъ образомъ, въ 1912 году всего 831.770 руб. 7 коп., лѣсоскладская организація вела хозяйственныя лѣсныя заготовки и операціи по закупкѣ лѣса у частныхъ лѣсопромышленниковъ, перерабатывала лѣсной матеріалъ на собственномъ лѣсопильномъ заводѣ, содержала собственное рѣчное пароходство, лѣсотехническіе промыслы и кирпичные заводы и въ общемъ сдѣлала оборотъ:

по сбыту товаровъ въ	Руб.	703.627—
» хозяйственнымъ заготовкамъ лѣса	»	127.361—
» распилу бревенъ на собственномъ лѣсопил. заводѣ....	»	187.623—
» рѣчному пароходству	»	56.234—
» кирпичнымъ заводамъ	»	7.318—
» лѣсотехническимъ работамъ	»	30.700—
	Руб.	1.112.963—

Только что приведенная сумма оборота въ 1,63 раза превосходитъ размѣры имѣвшихся у данной организаціи въ 1912 году средствъ, что указываетъ на нѣсколько живой, но осторожный все же способъ веденія дѣла. Указанное соотношеніе, повидимому, по годамъ растетъ и увеличивается и Переселенческому Управленію придется вскорѣ же, вѣроятно, подумать о серьезномъ пополненіи основныхъ средствъ своихъ сибирскихъ лѣсныхъ складовъ. Ежегодное развитіе оборотовъ организаціи складовъ можно видѣть изъ слѣдующей таблицы, показывающей, что

	всѣ обороты складовъ равнялись руб.:	сумма числившагося въ дѣлѣ капитала равнялась	отношеніе оборота къ оборотнымъ средствамъ было равно.
въ 1902 году	26.719	160.500	—
» 1903 »	143.123	219.500	0,65
» 1904 »	264.555	250.000	0,98
» 1905 »	419.014	401.500	1,04
» 1906 »	677.432	479.400	1,41
» 1907 »	581.709	512.800	1,13
» 1908 »	677.035	537.100	1,26

въ 1909 году	706.027	554.700	1,27
» 1910 »	982.699	582.700	1,69
» 1911 »	886.317	647.502	1,37
» 1912 »	1.112.963	681.771	1,63
	6.459.694	—	—

Въ теченіе 1912 года въ склады поступило различныхъ лѣсныхъ матеріаловъ въ слѣдующихъ количествахъ и на слѣдующія суммы:

бревенъ	2.137.024 куб. фут.	на сумму	Руб. 266.516—84
пиленыхъ	993.560 » »	» »	» 294.785—81
дровъ	282.040 » »	» »	» 27.316—87
Всего ..	3.412.624 » »	» »	» 588.619—52

Хозяйственнымъ способомъ было заготовлено всего 2.850.221 куб. футъ лѣсныхъ матеріаловъ на сумму 440.104 руб. 72 коп. противъ купленныхъ у поставщиковъ 562.403 куб. фут. на сумму 148.514 руб. 80 коп. Въ среднемъ стоимость одного кубическаго фута круглаго лѣса, заготовленнаго хозяйственнымъ способомъ въ Тарскомъ уѣздѣ, франко-складъ обходилась—11,41 коп. и въ Кокчетавскомъ—26 коп.; кубическій же футъ пиленыхъ сортиментовъ, выработанныхъ на собственномъ заводѣ организаціи въ г. Омскѣ, обходился въ 26,85 коп., а сортиментовъ изъ лѣса, распиливаемаго въ ручную на заготовкахъ Кокчетавскаго уѣзда—34,97 коп. Отъ поставщиковъ же лѣсъ пріобрѣтался,—круглый (бревна) отъ 16 до 18 коп. за куб. футъ; пиленый—отъ 35 до 42 коп. за куб. футъ. Покупается складами лѣсъ, главнымъ образомъ, съ лѣсопильнаго завода Кабинета въ г. Ново-Николаевскѣ, а также еще отъ тобольскихъ и уральскихъ крупныхъ лѣсопромышленниковъ; покупки производятся обычно за наличный расчетъ и частью въ кредитъ, на срокъ отъ 4 до 6 мѣсяцевъ безъ начисленія процентовъ. Но главнѣйшее, основное значеніе и для складовъ, и для сѣверосибирскаго колонизаціоннаго дѣла имѣютъ не покупки лѣса на сторонѣ, а заготовки его хозяйственнымъ способомъ спеціально въ переселенческихъ участкахъ.

Особенно важны лѣсные заготовки Переселенческаго Управленія въ урманахъ или тайгахъ Тарскаго уѣзда, Тобольской губерніи. Лѣсные склады начали здѣсь лѣсорубки съ 1903—1904 операціоннаго года, когда здѣсь было заготовлено 239.300 куб. фут. лѣсныхъ матеріаловъ, за которые населеніе получило въ видѣ поденной платы, оплаты провоза и сплава и т. п. 12600 руб.; въ 1911—1912 операціонномъ году таежные жители Тарскаго уѣзда получили уже отъ складовъ за 1.929.897 куб. фут. лѣсныхъ матеріаловъ (строевого лѣса, дровъ) 104.367 руб. За десятилѣтіе же 1903—1912 г.г. въ этомъ уѣздѣ на заготовкахъ складовъ работало до 7000 семей переселенцевъ, заработавшихъ здѣсь всего свыше 801 тыс. рублей. По даннымъ Переселенческаго Управленія оказывается, что во мно-

гихъ урмахъ Тарской тайги переселенцы окончательно окрѣпли, устроились исключительно благодаря своевременно предоставленнымъ имъ заработкамъ на лѣсныхъ заготовкахъ складовъ. Бывали здѣсь случаи, когда заготовки продолжались и въ убытокъ для складской организаціи съ единственной цѣлью оказанія временной поддержки новоселамъ въ ихъ трудной борьбѣ съ мѣстнымъ дремучимъ лѣсомъ (заготовки дровъ въ глухихъ отдаленныхъ отъ сплавныхъ рѣкъ участковъ). И новосельное крестьянство тайги,—надо отдать ему въ данномъ случаѣ справедливость,—очень цѣнило помощь мѣстныхъ складовъ; въ продолженіи десяти лѣтъ дѣйствія этихъ послѣднихъ населеніе тайги—урмана получило отъ нихъ сотни тысячъ рублей задатковъ, но ни разу Главной Конторѣ складовъ не пришлось обращаться за понужденіемъ переселенцевъ къ выполненію принятыхъ ими на себя обязательствъ по поставкѣ лѣса, не было предъявлено ни одного судебнаго иска и не пропало почти ни одной копѣйки изъ выданныхъ имъ впередъ суммъ. Заготовленнымъ въ Тарскихъ урманахъ лѣсомъ пополняются запасы матеріаловъ на складахъ, расположенныхъ по рѣкѣ Иртышу и частью вдоль линіи Сибирской желѣзной дороги. Тарскій и даже семипалатинскій лѣсъ трудно и дорого провозимъ въ глубины Акмолинской степи и здѣсь на мѣстѣ, въ рѣдкихъ степныхъ борахъ, ведутся поэтому заготовки лѣса; уже сравнительно сыздавна разрабатываются Буландинскія дачи; недавно же, въ цѣляхъ все того же обслуживанія степныхъ акмолинскихъ складовъ поставлены были новыя заготовки въ Сандыктавскихъ лѣсахъ, тяготѣющихъ къ Атбасарскому уѣзду и построенъ лѣсопильный заводъ въ пос. Преображенскомъ, Кокчетавскаго уѣзда.

Переходимъ теперь къ оборотамъ лѣсныхъ складовъ все за тотъ же 1912-й послѣдній отчетный годъ *. Въ этомъ году лѣсными складами было продано:

бревенъ	на Руб.	187.869—39
пиленаго лѣса	» »	412.913—59
дровъ	» »	102.844—58
	Руб.	703.627—56
Въ томъ числѣ:		
За наличныя	на Руб.	364.435—90
Въ кредитъ	» »	339.191—66
	Руб.	703.627—56

Первая изъ только что приведенныхъ табличекъ показываетъ, что склады, какъ то и надлежитъ культурному предпріятію, ведутъ обороты, главнымъ образомъ, съ обработаннымъ, такъ сказать, товаромъ—съ пиленымъ лѣсомъ,

*) Вслѣдствіе разбросанности лѣсныхъ складовъ и сложности формъ казенной отчетности, годовые отчеты лѣсныхъ складовъ съ совершенно точными цифрами изготовляются лишь къ срединѣ слѣдующаго года; такъ, отчетъ за 1913 годъ будетъ законченъ, вѣроятно лишь къ іюлю 1914 года.

являющимся въ сущности уже полуиздѣліемъ. Вторая же табличка обнаруживаетъ, что отпускъ въ кредитъ составляетъ всего 48,20%,—менѣе половины,—всего сбыта; слѣдовательно, задолженность контрагентовъ складамъ не очень велика и массовые неплатежи, возможные въ особенно неурожайные годы, не поставятъ сразу же складскую организацію въ безвыходное положеніе. Надо замѣтить при этомъ, что при отпускѣ лѣсныхъ матеріаловъ переселенцамъ и погорѣльцамъ склады дѣлаютъ, кромѣ обычной разсрочки платежей (кредитъ), еще скидки съ прейскурантныхъ цѣнъ отъ 5 до 10%; на общественныя постройки (школы, церкви, зданія сельскихъ управленій, больницы, каталажки и пр.) товаръ также отпускается со скидками и съ разсрочкой платежей до 3-хъ лѣтъ. Скидки переселенцамъ и ихъ сельскимъ обществамъ склады наверстываютъ на сдѣлкахъ по отпуску матеріаловъ постороннимъ покупателямъ; поэтому интересно, само собой, посмотрѣть въ какомъ соотношеніи стоитъ сбытъ лѣсныхъ матеріаловъ изъ складовъ различнымъ покупательскимъ группамъ. Оказывается, что въ теченіе 1912 года было отпущено этихъ матеріаловъ:

переселенцамъ и погорѣльцамъ	на Руб.	179.006
на общественн. и казенныя постройки:		
на постройку 4 церквей	» »	7.262
» » 13 школъ	» »	18.707
» » 3 зернохранилищъ	» »	11.606
» » 28 прочихъ общественныхъ и казенныхъ зданій	» »	25.990
правительственнымъ учрежденіямъ и жителямъ гор. Омска (дровъ) на сумму	»	102.844
разнымъ покупателямъ на сумму	»	358.219
	Руб.	703.627

Если сложить послѣднія двѣ слагаемыя цифры столбика только что приведенной таблички, то получимъ цифру въ 461.063 руб., представляющую стоимость проданнаго въ теченіе 1912 г. лѣсного товара въ непереселенческія руки; послѣдняя цифра составляетъ 65—66% или цѣлыхъ двѣ трети цифры стоимости всего сбыта лѣсныхъ товаровъ складовъ. Итакъ, переселенческіе лѣсные склады обслуживаютъ, прежде всего, или больше всего,—не переселенцевъ-крестьянъ, а разныхъ покупателей, омскія канцеляріи,—и школы надо полагать,—и омскихъ же обывателей. Лишь третья часть сбываемаго лѣса попадаетъ непосредственно въ переселенческія руки. Составъ «разныхъ покупателей» несомнѣнно очень интересенъ и можно пари держать, что въ этомъ составѣ имѣются даже иностранныя, европейскія фирмы. Мы не хотимъ здѣсь намекать, что лѣсные склады не должны увлекаться сбытомъ на сторону и обязаны обслуживать лишь переселенцевъ; мы только констатировали пока фактъ преимущественной работы переселенческой лѣсоскладской организаціи не на пере-

селенцевъ. Объяснимъ же этотъ фактъ, повидимому, прежде всего разбросанностью переселенцевъ въ степи и дальностью разстояній большинства ихъ поселковъ отъ расположенныхъ, хотя бы и въ той самой степи, лѣсныхъ переселенческихъ складовъ; товары этихъ послѣднихъ проникаютъ дальше нежели товары частныхъ лѣсопромышленныхъ фирмъ, но при настоящихъ размѣрахъ дѣятельности переселенческой складской организаціи обслуживать ей удается лишь часть новосельной степной Сибири. Эта дѣятельность, безусловно, необходима, въ высшей мѣрѣ полезна, но сами переселенческіе дѣятели не признаютъ, конечно, достаточными ея существующіе размѣры. Намъ представляется, что лишь усиленіемъ основныхъ средствъ лѣсной переселенческой организаціи до размѣровъ хотя бы основныхъ капиталовъ, дѣйствующихъ на Уралѣ частныхъ лѣсопромышленныхъ фирмъ (Николае-Павдинское Акц. Об-во, Оренбургское Об-во) можно расширить объемъ ея полезной въ колонизаціонномъ отношеніи работы.

Финансировать же организацію, руководимую, повидимому, очень осторожными и дѣловыми чиновниками-коммерсантами, казна могла бы безъ всякаго, казалось бы, риска за свои деньги. Осторожность въ операціяхъ организаціи видна хотя бы изъ слѣдующихъ цифръ по ея кредитованію. Къ началу 1912 года состояло долговъ складамъ,—за населеніемъ Руб. 155.463—22 и за фирмами и учрежденіями Руб. 71.138-05, а всего Руб. 226.601-27; склады же въ свою очередь были должны фирмамъ и учрежденіямъ Руб. 292.508—73. Уже только что приведенныя цифры даютъ вполнѣ нормальное соотношеніе своей и чужой задолженностей; превышеніе на 25% своей задолженности въ декабрѣ—январѣ не представляетъ, по условіямъ сибирскихъ разсчетныхъ операцій, ничего опаснаго. Но въ теченіе 1912 года задолженность складовъ и складамъ увеличилась лишь соразмѣрно росту оборотовъ и на 1 января 1913 года у нихъ оставалось долговъ къ полученію за населеніемъ—Руб. 174.531—71; за фирмами и учрежденіями—Руб. 110.437—39 всего къ полученію долговъ считалось, стало быть, Руб. 284.969—10, своихъ же долговъ къ платежу было на то же 1 января 1913 года—Руб. 249.503—51 коп. Какъ мы уже имѣли случай сказать, расширеніе складскихъ операцій въ 1912 году надо приписать, главнымъ образомъ, благопріятному вліянію урожая этого года, который, поднявъ общее благосостояніе края, косвенно сказался и на усиленіи сельскаго и городского строительства, что значительно повысило, въ свою очередь, спросъ на лѣсные матеріалы. Главная Контора лѣсныхъ складовъ сумѣла быстро учесть это настроеніе рынка и расширила операціи по заготовкѣ товаровъ и лѣсопильному дѣлу, открыла два новыхъ склада въ степи, приступила къ устройству второго лѣсопильнаго завода въ центрѣ Акмолинской области, пріобрѣла въ собственность 80-ти сильный буксирный пароходъ съ тремя баржами безъ спеціальныхъ на то ассигнованій отъ казны и окупила уже этотъ судовой караванъ почти полностью за счетъ достигнутаго, при посредствѣ этого послѣдняго, огромнаго удешевленія провоза товаровъ и т. д. Финансовое, такъ сказать, благоразуміе организаціи складовъ отчетливо показываетъ и слѣдующая таб-

бличка чистыхъ,—за всѣми отчисленіями на содержаніе администраціи, амортизацію имущества и товара и пр.,—прибылей складовъ; именно, чистой прибыли этими послѣдними было получено:

	Рубли.
въ 1903 году	4.318
» 1904 »	29.554
» 1905 »	23.369
» 1906 »	33.323
» 1907 »	24.291
» 1908 »	17.620
» 1909 »	27.299
» 1910 »	64.811
» 1911 »	59.417
» 1912	58.833*)
Итого	343.535

Что сказать еще о дѣятельности переселенческихъ лѣсныхъ складовъ въ теченіе 1912 года? Скажемъ, что за десятилѣтіе существованія ими отпущено лѣсныхъ матеріаловъ на сумму 3.990.500 рублей, въ томъ числѣ переселенцамъ и погорѣльцамъ на 1.292.000 руб. (32,4% сбыта); на постройку 34 церквей, 38 школъ, 17 больницъ, 18 зернохранилищъ и 127 другихъ общественныхъ зданій—581.000 руб. (14,6% сбыта) и дровъ разнымъ правительственнымъ учрежденіямъ и жителямъ гор. Омска на 220.000 руб. (5,5% сбыта); остальные 47.5% всего сбыта за 10 лѣтъ, составляющіе 1.897.500 руб. приходятся на другихъ покупателей, на широкій рынокъ—и за счетъ именно оборота на этомъ рынкѣ лѣсные переселенческіе склады смогли и дать то небольшое количество лѣса новосельной степи, которое они ей дали, и оказать значительную помощь лѣсорубочнымъ и лѣсовознымъ заработкамъ засельщикамъ сибирской тайги. Результаты 10 лѣтняго оборота складовъ подтверждаютъ то, что говорятъ, какъ мы уже видѣли выше, результаты ихъ же оборота за 1912 годъ: при здоровой коммерческой постановкѣ дѣла и при небольшихъ основныхъ средствахъ лѣсные склады переселенческаго вѣдомства могли оказать и оказали необходимую, но недостаточную по размѣру помощь колонизаціи и по преимуществу работали не на переселенцевъ. А чтобы усилить работу этихъ складовъ на переселенцевъ, оставаясь при коммерческой постановкѣ дѣла, нужно увеличить обороты складовъ, что возможно лишь при усиленіи ихъ основныхъ капиталовъ и пр. Скажемъ еще нѣсколько словъ о соотношеніи размѣровъ дѣятельности переселенческой организаціи лѣ-

*) Нѣкоторое пониженіе прибыли въ теченіе трехлѣтія 1910—1912 г.г. не является вовсе угрожающимъ признакомъ состоянія дѣлъ организаціи и объясняется массой расходовъ по расширенію дѣла. Расходы, возрастая абсолютно, падаютъ относительно, въ подсчетѣ на рубль оборотовъ: 18,12 и 8,01 коп. въ 1911 и 1912 г.г.

сныхъ складовъ и другихъ мѣстныхъ фирмъ, занятыхъ въ лѣсной же торговлѣ. Къ 1913 году у этой организаціи было 17 торговыхъ складовъ въ районахъ Западной Сибири и Степного Края, въ которыхъ находилось 49 лѣсныхъ складовъ частныхъ фирмъ и 2 склада тобольскаго управленія государственными имуществами,—всего 51 складъ съ оборотомъ до 1.520.000 руб. противъ 703.000 оборотовъ переселенческихъ складовъ; такимъ образомъ, оборотъ этихъ послѣднихъ составлялъ цѣлыхъ 46,8% всего товарооборота съ лѣсными матеріалами въ краѣ.

Приходится, конечно, сказать нѣсколько словъ и о дѣятельности лѣсныхъ складовъ въ 1913 году, о планѣ этой дѣятельности для текущаго 1914 года.—Какъ и прежде,—въ 1913—1914 г.г. районъ дѣятельности лѣсныхъ складовъ захватываетъ южную часть Тобольской губ,. Акмолинскую область, Павлодарскій уѣздъ Семипалатинской области и Каинскій уѣздъ Томской губерніи. Въ 1913 году были открыты новые переселенческіе лѣсные склады въ новыхъ городскихъ поселеніяхъ—Иртышѣ и Ермакѣ, въ городѣ Ишимѣ и при вновь устраиваемомъ въ Кокчетавскомъ уѣздѣ Преображенскомъ лѣсопильномъ заводѣ. Въ 1914 году предполагается открыть еще три новые лѣсные склады въ Акмолинской области—въ поселкахъ Называевскомъ, Шокайскомъ и Табіинскомъ, такъ что общее число казенныхъ пунктовъ продажи лѣсныхъ матеріаловъ будетъ доведено до 21. Упоминавшійся уже нѣсколько разъ, устраиваемый второй переселенческій лѣсной заводъ,—Преображенскій,—въ 1914 году будетъ пущенъ въ ходъ; на немъ предполагается распилить до 250.000 куб. футовъ лѣса, чѣмъ нѣсколько подсилится производительность Иртышскаго лѣсопильнаго завода организаціи въ г. Омскѣ (1—2 милл. куб. фут. ежегодной распиловки). По счету капиталовъ складовъ ожидалось на 31 декабря 1913 года сумма въ 732.857 руб., а на 31 декабря 1914 года подобная же сумма ожидается уже въ размѣрѣ 782.857 руб. Приходовъ ожидалось по складамъ на 31 же декабря 1913 года 884.125 руб. противъ 855.581 руб. расходовъ (28.544 руб. прибылей); въ 1914 году ожидается прибыль въ 40.300 руб.,—изъ предположенныхъ разсчетовъ на полученіе 1.234.300 руб. при расходѣ въ 1.188.000 руб.

Закончивъ обзоръ собственно лѣсопромышленной дѣятельности организаціи лѣсныхъ складовъ Переселенскаго Управленія, нельзя не сказать нѣсколько словъ и о лѣсотехническомъ производствѣ, обоснованномъ организаціей складовъ въ Тарскихъ тайгахъ-урманахъ. Уже восьмой годъ,—съ 1908 года,—работаютъ здѣсь переселенческіе заводы сухой перегонки дерева,—по производству смолы, дегтя, спирта, угля, скипидара и пр. Цѣль казеннаго лѣсотехническаго производства,—привить лѣсотехническіе промыслы мѣстному новосельному населенію, которому приходится вести сельское хозяйство въ тяжелыхъ таежныхъ условіяхъ. Въ 1911 году въ Тарскомъ уѣздѣ насчитывалось уже 333 крестьянско-кустарныхъ заводиковъ по производству смолы и дегтя; показательная роль переселенческихъ смолокуренныхъ и дегтярныхъ заводовъ признана была тогда законченной и заводы эти переданы были кустарямъ на условіи разсроченной вы-

платы ихъ стоимости; лѣсные же склады, въ свой чередъ, обязались принимать отъ кустарей смолу и деготь для продажи въ южной степи и выдавать подъ эту пріемку небольшіе задатки (отъ 150 до 180 руб. на кустаря); всего было передано кустарямъ въ 1911—1912 г.г. 15 дегтярныхъ и 16 смолокуренныхъ заводовъ. Менѣе удачно,—совсѣмъ неудачно, если сказать съ полной искренностью,—было поставлено на лѣсотехническихъ заводахъ складовъ производство болѣе сложныхъ, чѣмъ деготь и смола, продуктовъ сухой перегонки дерева,—скипидара и пр.; заводы производили очень много неощищеннаго скипидара, который никому почти въ Сибири не нуженъ,—очищенный же скипидаръ, требующійся въ Сибири въ очень большихъ количествахъ, производился заводами въ самомъ небольшомъ количествѣ. Смола находила сбытъ, когда производилась въ небольшихъ количествахъ; при расширеніи же своей выработки и она перестала размѣщаться на рынкѣ Сибири, который между тѣмъ требуетъ очень большія количества пека (вара) и пековаго масла, являющихся продуктами нѣкоторой переработки смолы; но пека и пековаго масла заводы не вырабатывали. На заводахъ не было поставлено также производство пихтоваго масла, которое также въ очень значительныхъ количествахъ требуется рынкомъ. Въ результатѣ неправильной постановки коммерческой стороны дѣла,—несоотвѣтствія производства требованіямъ рынка,—заводы несли изъ года въ годъ убытки, чѣмъ понижалась прибыль складовъ. Только въ 1911—1912 г.г. заводы были перестроены совершенно въ коммерческомъ отношеніи. Какъ мы уже говорили, маленькіе заводы,—смолы, дегтя, сосноваго угля, а также и неочищеннаго скипидара,—переданы были въ названныхъ годахъ мѣстнымъ кустарямъ—переселенцамъ. Вмѣстѣ съ тѣмъ, была значительно расширена производительность Боровскаго скипидароочистительнаго завода складовъ и Малиновскаго химическаго; въ 1914 году заводы эти предположено соединить, чтобы сократить расходы по завѣдыванію ими; въ этомъ же 1914 году будетъ открытъ еще и новый скипидароочистительный заводъ въ Екатерининской лѣсной дачѣ. Казенные заводы будутъ очищать, ректифицировать полупродукты кустарей, расчищая тѣмъ самымъ этимъ продуктамъ торную дорогу, какъ на мѣстные, такъ даже и на міровые рынки. На скипидаръ повсемѣстно замѣчается огромный спросъ съ отдаленнѣйшихъ рынковъ и производство этого послѣдняго, быть можетъ, возроситъ къ лучшей жизни колонизацію тайги-урмана непривѣтливаго и суроваго, но богатаго возможностями сѣвера нашей Сибири. Лѣсные склады съ 1914 года начинаютъ также скупку у тарскихъ новоселовъ осиновой клепки для перепродажи какъ въ Сибири, такъ и для экспорта. Въ 1914 операціонномъ году по бюджету заводовъ предположены расходы въ размѣрѣ 69.260 руб., доходъ же ожидается по нимъ въ суммѣ 70.000 руб.; такимъ образомъ, организація расчитываетъ даже на полученіе въ текущемъ году и по убыточнымъ до сихъ поръ заводамъ кое-какой прибыли (740 руб.). Роспись предположеннаго для 1914 года дохода заводовъ мы здѣсь выпишемъ въ виду интереса, представляемаго перечнемъ продуктовъ сухой перегонки сѣверо-сибирскихъ породъ деревъ.

Предполагается именно, что въ счетъ этого дохода поступитъ отъ продажи:

		Руб.
3.000	пудовъ колеснаго дегтя	3.000
1.250	» пека (вара)	1.875
3.000	» скипидара	9.900
300	» пековаго масла	435
50	» пековаго скипидара	100
7.500	» смолы	5.630
300	» пихтоваго масла	1.650
5.000	» уксуснокислаго натра	17.080
600	» древеснаго спирта	3.780
300	» древесноацетиленоваго спирта	1.590
100	» эфирно-древеснаго спирта	500
20.000	» березоваго угля	8.000
4.600	» товарнаго дегтя	7.360
50.000	штукъ осиновой гнутой клепки	2.500
Упаковочныхъ матеріаловъ		4.000
Отъ кустарей въ уплату за переданные имъ дегтярные и смолокуренные заводы		2.600
	Всего	70.000

Ставя послѣднія точки къ настоящему раздѣлу нашей статьи, замѣтимъ, что крупному частному капиталу, какъ сибирско-россійскому, такъ и иностранному, давно бы уже надлежало обратить вниманіе на западно-сибирскую лѣсопромышленность и лѣсотехническое производство, оказывающіяся прибыльными даже въ рукахъ чиновниковъ, обязанныхъ коммерческимъ веденіемъ операцій. Мы слышали, что организующая сѣверо-сибирскіе морскіе рейсы акціонерная англійская компанія,—легализирующаяся сейчасъ въ Россіи,—въ первую очередь своей работы ставитъ эксплоатацію сѣверосибирскаго лѣса посредствомъ вывоза пиленыхъ его сортиментовъ на западноевропейскіе рынки. Въ добрый часъ! *)

IV.

Четвертую и послѣднюю главу нашей статьи мы отводимъ для изложенія нѣкоторыхъ свѣдѣній о лѣсопромышленности нашего Дальняго Востока въ связи съ развитіемъ тамошняго лѣсо-экспорта. **)

*) Всякому лѣсопромышленнику, намѣревающемуся перенести свои операціи въ Западную Сибирь и Степной край, надлежитъ ознакомиться съ превосходно составляемыми отчетами переселенческихъ лѣсныхъ складовъ. Данными этихъ отчетовъ мы пользовались при составленіи этой части статьи.

**) Эта глава написана главнымъ образомъ, по даннымъ тихоокеанскаго (г. Портлендъ въ штатѣ Орегонъ, Сѣв. Ам. Соед. Шт.) лѣсопромышленнаго журнала «The Timberman,» въ

Лѣсопромышленность Амурской области представлена въ настоящее время по преимуществу мелкими предпріятіями, принадлежащими мелкимъ же или даже крупнымъ фирмамъ; послѣднія занимаются здѣсь лѣсопромышленнымъ дѣломъ не спеціально, такъ какъ емкость мѣстнаго лѣсного рынка не велика и крупному капиталу развернуться на немъ, такъ сказать, негдѣ. Въ Приморской же области въ лѣсопромышленномъ дѣлѣ завязаны крупные капиталы, работающіе пока, главнымъ образомъ, на поставки для казны (желѣзныя дороги, военно-инженерное вѣдомство, портовыя управленія и т. д.); но годъ отъ года усиливается также и экспортъ лѣса Приморской области на англійскіе и австралійскіе рынки, въ Японію, Германію, а также въ Китай. Въ дальнѣйшемъ изложеніи мы будемъ говорить почти исключительно о лѣсопромышленности и лѣсо-экспортѣ Приморской области, лишь изрѣдка касаясь возможностей амурскаго лѣсного отпуска за границу.

Лѣсо-экспортъ Приморской области видимо растетъ, но все же объемъ этого экспорта пока недостаточенъ по отношенію къ огромному запасу древесины, имѣющемуся въ лѣсныхъ дачахъ края. Вывезено было всего на внѣшніе рынки и въ порты Европейской Россіи изъ слѣдующихъ портовъ Приморской области:

	въ 1910 г.: куб. фут.	въ 1911 г.: куб. фут.	въ 1912 г.: куб. фут.
	дерева разныхъ породъ:		
Владивостока	399.700	949.550	1.219.570
Императорской Гавани	1.007.700	1.324.500	603.000
Николаевска на Амурѣ	—	—	—
Посьета	—	100.000	225.000
Бухты Торней	110.000	—	—
Тетюхэ	100.000	150.000	225.000

Только что приведенная табличка обнаруживаетъ поразительный фактъ отсутствія какого-либо лѣсо-экспорта черезъ Николаевскъ на Амурѣ. Амурская область, располагающая нѣсколькими десятками милліоновъ десятинъ лѣсной площади, не вывозитъ за границу ни одного бревна, ни одной доски или плахи. Крупнѣйшій мѣстный лѣсопромышленникъ—«Торговый Домъ В. Алексѣевъ съ С-ми въ Благовѣщенскѣ» распиливаетъ, по нашимъ свѣдѣніямъ, всего до 25.000 бревенъ ежегодно, ибо для большей распиловки нѣтъ сбыта. И только съ навигаціи 1914 года,—по свѣдѣніямъ конца декабря 1913 г.,—впервые должны были

одномъ изъ № котораго осенью 1913 года была помѣщена очень интересная статья извѣстнаго владивостокскаго лѣсопромышленнаго дѣятеля В. С. Торича — «Potentialities of immense Siberian lumber interests graphically shown». Мы пользовались также изданными г. Приамурскимъ Генералъ-Губернаторомъ Гондатти матеріалами по изученію приамурскаго края,—ихъ вы пускомъ II («Труды Совѣщанія лѣсопромышленниковъ Дальняго Востока и лѣсныхъ чиновъ Приамурскаго управленія государственныхъ имуществъ во Владивостокѣ 26 марта 1911 года»), выпускомъ V («Лѣсопромышленность», 1912 г.) и выпускомъ VII («Лѣсопромышленность» издано въ 1912 году).

начаться отправки амурскаго лѣса въ Европу—именно въ Германію,—черезъ Николаевскъ на Амурѣ, этотъ единственный выходъ—окно въ широкій свѣтъ для бассейна рѣки Амура.

Переходимъ къ бѣглому очерку лѣсного экспорта изъ Владивостока за 1912 годъ,—изъ порта, являющагося во всѣхъ отношеніяхъ важнѣйшимъ для Приморской области. Изъ Владивостока экспортировались за границу въ 1912 году: кедръ, дубъ, береза, осина и фанера (большей частью 3-хъ слойная изъ различныхъ породъ дерева), въ слѣдующихъ количествахъ:

	куб. футовъ
кедра-бревенъ	317.892
кедра пиленаго	461.032
дуба въ круглякахъ	8.306
березы	305
осины	307.204
3-хъ слойной фанеры	124.831
Всего	1.219.570

Главнѣйшими странами направленія владивостокскаго лѣсо-экспорта были въ 1912 году—Англія, Японія, Китай, Корея, Европейская Россія. Распредѣленіе большей части даннаго экспорта между всѣми этими странами видно изъ слѣдующей таблицы, показывающей, что въ теченіе 1912 навигаціоннаго года было отправлено изъ Владивостока моремъ, кубическихъ футовъ:

	кедра: бревенъ	кедра: пиленаго	дуба:	фанеры:	березы:	осины:
въ Англію	317.592	361.650	8.306	118.059	—	—
» Японію	—	9.420	—	480	—	307.204
» Китай	—	36.720	—	3.517	305	—
» Корею	300	51.697	—	—	—	—
» Европ. Россію	—	1.545	—	2.802	—	—
Всего	317.892	461.032	8.306	124.831	305	307.204

Большая часть кедра, какъ показываетъ табличка, вывозится въ Англію, гдѣ и размѣщается по хорошимъ цѣнамъ на Лондонскомъ рынкѣ. Экспортъ дуба былъ еще въ хаотическомъ состояніи въ 1912 году; этой породѣ, какъ, впрочемъ, и всѣмъ твердымъ породамъ дерева Приморской области, мѣстныя фирмы не удѣляли достаточнаго вниманія. Только въ теченіе 1913 года условія экспорта дуба измѣнились коренным образомъ; крупная владивостокская фирма построила къ 1913 году лѣсопильный заводъ въ самомъ центрѣ области распространенія твердаго дерева,—вся выработка пиленаго лѣса отправлена въ Англію.

Трехслойная фанера—новый предметъ производства мѣстной лѣсной промышленности. Въ 1910 году фанера экспортировалась изъ Владивостока исклю-

чительно въ Англію (54.000 куб. футовъ); въ 1911 году было вывезено уже 73.675 кубическихъ футовъ фанеры въ Англію же по преимуществу, но отчасти и въ Японію. Въ 1912 году, какъ показываетъ послѣдняя табличка, вывозъ фанеры возросъ уже до 124.831 куб. футовъ и пріобрѣлъ новые рынки,—въ Китаѣ и въ Европейской Россіи; въ теченіе же 1913 года приамурская фанера вывозилась черезъ Владивостокъ еще и въ Австралію, а также въ Южную Африку. Экспортъ фанеры, въ случаѣ дальнѣйшаго и значительнаго своего развитія сыграетъ,—можетъ сыграть, во всякомъ случаѣ,—важную роль въ экономіи нашего дальневосточнаго сельскаго хозяйства. Дѣло въ томъ, что лучшимъ матеріаломъ для проклейки фанеры является казеинъ, легко получаемый изъ молочныхъ остатковъ при маслодѣліи; на вагонъ фанеры требуется, по цѣнамъ 1913 года на Уралѣ и въ Тобольской губерніи, казеина на 70 руб. приблизительно. Развитое маслодѣліе Урала и Тобольской губерніи въ лѣсистой приуральской ея части вызвало появленіе тамъ фанерочнаго производства; это послѣднее, при дальнѣйшемъ своемъ развитіи въ Приморской области, можетъ укрѣпить именно спросомъ казеина мѣстное, съ трудомъ налаживаемое, молочное скотоводство.

Экспортъ осины представляетъ очень большой интересъ вслѣдствіе того, что въ Приамурьѣ широко распространены многія разновидности этой твердой породы. Впервые сколько-нибудь замѣтный экспортъ осины изъ Владивостока имѣлъ мѣсто въ 1910 году, когда было отправлено въ Японію около 40.030 куб. футовъ этой породы. Въ 1911 году, вслѣдствіе спекулятивной горячки со стороны японскихъ импортеровъ, количество вывезенной черезъ Владивостокъ въ Японію осины сразу повысилось, въ годовомъ итогѣ торговли, до 763.700 куб. футовъ; японскіе рынки были загромождены даннымъ товаромъ и ввозъ осины на нихъ изъ Владивостока въ 1912 году упалъ, какъ мы видѣли до 307.204 куб. фут. Японія и въ дальнѣйшемъ принуждена будетъ, несомнѣнно, ввозить къ себѣ приамурскую осину, такъ какъ успѣла уже почти совершенно истощить свои собственные запасы этого дерева; а, между тѣмъ, недостатокъ въ осинѣ грозитъ кризисомъ японской спичечной промышленности, и у себя д ма, и на сыздавно завоеванномъ японскими спичечными фабрикантами китайскомъ рынкѣ. Безъ приамурской осины японцы не обойдутся; нынѣшнее спекулятивно-лихорадочное состояніе владивостокскаго экспорта этой породы въ Японію продолжится, какъ полагаютъ, еще двѣ-три навигаціи, а затѣмъ данный экспортъ приметъ устойчивыя формы. Въ будущемъ, нужно надѣяться, въ Приамурскомъ краѣ обоснуется прочно своя спичечная промышленность и тогда экспортъ въ Японію осиноваго дерева уступитъ мѣсто экспорту спичекъ; приамурскимъ спичечнымъ фабрикантамъ предстоитъ задача вытѣснить японцевъ и съ рынковъ Китая. Но пока въ Приморской области работаетъ, какъ извѣстно, лишь одна небольшая спичечная фабрика, не могущая удовлетворить своимъ производствомъ даже потребности въ спичкахъ одного только мѣстнаго рынка. Выходъ приамурской спички на широкіе тихоокеанскіе рынки является, такимъ образомъ, музыкой отдаленнаго, повидимому, будущаго. Отмѣтимъ, впрочемъ, что хотя и не спички, а спичечная

соломка, идущая для фабрикаціи спичечныхъ палочекъ, вывозилась въ послѣдніе годы изъ Владивостока въ Китай со спеціальной цѣлью потѣснить тамъ японскую спичку. Изъ экспортеровъ спичечной соломки, осины, кедра и другихъ лѣсныхъ матеріаловъ отмѣтимъ по Владивостоку фирму г. **Л. С. Скидельскаго.** *)

Чрезвычайно важное значеніе имѣетъ, вслѣдъ за Владивостокомъ, для лѣсоэкспорта Императорская Гавань,—отличная и единственная по сѣверному побережью Приморской области удобная бухта для стоянки океанскихъ пароходовъ. Лѣснымъ экспортомъ здѣсь занялся еще въ 1906 году нѣкій финляндскій инженеръ Пюлькененъ, но потерпѣлъ неудачу. Дѣло перешло въ 1907 году въ руки г. Слея, представителя крупнѣйшей австралійской лѣсопромышленной компаніи—«Oriental Timber Corporation Ltd» (Восточное Лѣсопромышленное Общество съ ограниченной отвѣтственностью). Слей, вслѣдствіе незнакомства своего съ условіями края, нелегализованности Вост. Об-ва въ Россіи и ряда иныхъ причинъ потерпѣлъ сначала довольно крупные убытки; работалъ онъ самостоятельно и въ Австраліи, повидимому, были плохо освѣдомлены о положеніи дѣлъ предпріятія въ Императорской Гавани. Въ 1910 году изъ Австраліи пріѣхалъ одинъ изъ главныхъ компаніоновъ г. Слея для ликвидаціи дѣла; но, ознакомившись съ этимъ послѣднимъ на мѣстѣ, въ ходу производства, не только ничего не ликвидировалъ, а даже распорядился увеличить операціонный капиталъ. Въ послѣднее время Слею удалось легализировать дѣло въ Россіи,—учредивъ свое акціонерное общество и въ Россіи, что сказалось улучшеніемъ отношеній съ мѣстными приамурскими властями, весьма націоналистичными, какъ извѣстно; теперь Восточное Лѣсопромышленное Общество безпрепятственно получаетъ необходимыя для него лѣсныя концессіи. Послѣдняя наша табличка показываетъ сильный спадъ вывоза лѣса изъ Императорской Гавани въ 1912 году по сравненію съ 1911 годомъ; этотъ спадъ объясняется недостаткомъ пароходовъ и дороговизной ихъ фрахтовъ, существовавшихъ въ сибирско-австралійскомъ сообщеніи въ теченіе 1912 года. Но вывозъ изъ Гавани въ 1913 году обѣщалъ возмѣстить паденіе экспорта 1912 года; въ 1913 году, по предварительнымъ подсчетамъ, должно было быть вывезено здѣсь двойное количество лѣса по сравненію съ вывозомъ 1912 года. Экспортируется изъ Гавани круглый и пиленый лѣсъ мягкихъ породъ,—преимущественно ели, а также кедра и лиственницы.

Изъ Посьета первыя отправки лѣса были сдѣланы въ Китай въ навигацію 1911 года; одинъ пароходъ ушелъ въ Тяньцзинъ, другой въ Шанхай. Лѣсъ былъ съ р. Тумень-Ула въ количествѣ 100.000 куб. футовъ. Въ 1912—1913 г.г. посьетскій лѣсъ вывозился въ Китай же, получивъ однако еще и новые рынки въ Кореѣ и въ Японіи. Повидимому, здѣсь установится правильное пароходное сообщеніе съ названными, очень близкими къ Посьету, странами, что скажется дальнѣйшимъ ростомъ мѣстнаго лѣсо-экспорта.

*) Объ этой фирмѣ подробно разсказываетъ г. лѣсной ревизоръ Л. П. Хомяковъ въ своей статьѣ «Экспортъ лѣса въ Англію», помѣщенной въ выпускѣ V изданныхъ г. Гондатти матеріаловъ по изученію Приамурскаго края.

Изъ бухты Торней было вывезено въ 1910 году въ Австралію около 110.000 куб. фут. хвойнаго лѣса,—главнымъ образомъ, кедра и ели; кромѣ того, изъ этой же бухты и изъ бухты св. Ольги было вывезено тогда же въ Китай около 374.000 куб. футовъ рудничныхъ стоекъ (для каменноугольныхъ шахтъ). Въ 1911—1913 годахъ лѣсного экспорта изъ этихъ бухтъ не было, вслѣдствіе очень трудныхъ условій погрузки приходящихъ сюда пароходовъ; къ 1917—1918 г.г. въ бухтѣ Торней будутъ, повидимому, произведены нѣкоторыя портовыя работы и тогда, вѣроятно, начнется правильная эксплоатація окружающихъ ее лѣсовъ.

Экспортъ лѣса изъ бухты Тетюхэ энергически развивается и будетъ имѣть, повидимому, хорошее будущее. Возрождается у этой бухты и мѣстная лѣсоторговля вслѣдствіе наличности въ окрестностяхъ крупнаго рудничнаго предпріятія, потребляющаго много лѣсныхъ матеріаловъ, а другое горнопромышленное дѣло здѣсь сейчасъ организуется. Населеніе у бухты растетъ также годъ отъ года.

Николаевскъ на Амурѣ, какъ уже было указано, вовсе не отпускаетъ лѣсныхъ матеріаловъ заграницу. Причиной того, что черезъ этотъ портъ лѣсной экспортъ не развивается, считаютъ мелководье устья Амура, имѣющаго въ низкую воду—всего 3—4 фута глубины и не свыше 16—18 футовъ глубины въ высокія воды. Кромѣ того массу лѣса, распиливаемаго на лѣсныхъ заводахъ Николаевска на Амурѣ, очень быстро и по высокимъ цѣнамъ разбираютъ,—вѣрнѣе бы сказать расхватываютъ,—рыбопромышленники нижняго Амура, Сахалина, побережій Охотскаго Моря и Камчатки. Въ Николаевскѣ на Амурѣ правительство предполагаетъ, какъ извѣстно, устроить морской портъ съ соотвѣтствующими углубленіями фарватеровъ, оборудованіемъ причальныхъ линій и пр.; основной причиной предполагаемаго устройства порта здѣсь является желаніе дать выходъ на міровые рынки амурскому лѣсу. Намѣчены также, какъ извѣстно, большія работы по переустройству владивостокскаго порта; и здѣсь также, при проектированіи будущихъ портовыхъ работъ, принимались въ расчетъ нужды лѣсо-экспорта. Въ портовыхъ работахъ нуждается еще цѣлый рядъ пунктовъ побережья Тихаго океана, въ части своей находящейся сейчасъ въ русскихъ рукахъ. Когда всѣ эти работы будутъ и въ самомъ дѣлѣ сдѣланы,—тогда разовьется широко нашъ дальневосточный экспортъ вообще, лѣсной же въ особенности. Весь вопросъ лишь въ томъ,—хватитъ-ли доброй воли у петербургской бюрократіи перейти отъ словъ—обѣщаній къ реализаціи ихъ, даже и по столь удаленному отъ всяческихъ политическихъ злобъ вопросу, какимъ является вопросъ о нашемъ дальневосточномъ портостроительствѣ. Никакихъ гарантій подобнаго перехода нѣтъ и не можетъ быть; петербургскія канцеляріи—механизмъ архаичный, лѣнивый и заржавѣлый, наши чиновники работать не очень любятъ и Дальнему Востоку суждено, можетъ статься, оставаться въ пріятномъ ожиданіи приличествующихъ его производительнымъ силамъ портовъ—лѣтъ, примѣрно, тридцать-сорокъ!..

Б. С.

Къ вопросу о текущемъ желѣзнодорожномъ строительствѣ въ Сибири.

I.

Морской и воднорѣчной товарный транспортъ, въ россійско-сибирскомъ, европейско-сибирскомъ и внутренне-сибирскомъ сообщеніяхъ, можетъ дѣйствовать лишь въ теченіе части года, вслѣдствіе замерзаемости и морскихъ, и внутренне-рѣчныхъ водъ Сибири, въ теченіе долгихъ зимнихъ мѣсяцевъ. Мысль государственныхъ и коммерческихъ дѣятелей невольно наталкивается поэтому на признаніе необходимости оборудованія Сибири вывозными и внутренними ж.-д. путями. Объ этихъ послѣднихъ,—собственно объ ихъ проэктахъ,—мы и скажемъ нѣсколько словъ въ настоящемъ очеркѣ.

По даннымъ второй части объяснительной записки *) министра финансовъ къ проекту государственной росписи доходовъ и расходовъ на 1914 г., положеніе сибирскаго ж.-д. строительства, къ началу того же 1914 года, сводилось въ общихъ чертахъ къ слѣдующему. На средства казны строились тогда слѣдующія желѣзнодорожные сибирскіе пути:

Амурская ж. д.:	Протяженіе въ верстахъ.	Стоимость въ рубляхъ.
а) головной участокъ Куэнга-Урюмъ, съ устройствомъ примыканія къ Забайкальской ж. д.	183	19.708.163
б) западная часть—Урюмъ-Керакъ	597	101.906.732
в) средняя часть—Керакъ—р. Дія съ Благовѣщенской вѣтвью	744	85.412.985
г) восточная часть—р. Дія—Хабаровскъ	451	74.952.980
д) подвижной составъ	—	23.032.894
Всего	1.975	205.013.754
Второй путь Байкалъ-Танхой Забайкальской ж. д.	191	23.098.791
Всего строится въ Сибири казен. ж. д.	2.166	228.112.545

Итакъ,—только лишь за казенный счетъ въ Сибири строятся,—правильнѣе было бы сказать достраиваются,—2166 верстъ ж.-д. путей, стоимостью въ 228.112.545 рублей. Казна, въ сущности, строитъ сейчасъ желѣзныя дороги исключительно въ Сибири; въ Туркестанѣ, на Кавказѣ, въ Польшѣ казенныхъ ж. д-гъ вовсе не строятъ, въ Европейской же Россіи проводятъ лишь 12 верст-

*) Изъ этой записки нами взяты для настоящей статьи лишь цифры.

ную Белебеевскую вѣтвь отъ ст. Белебей-Аксаковъ Самаро-Златоустовской ж. д. до г. Белебея, стоимостью всего въ 204.700 рублей. Увлеченіе государства сибирскимъ ж.-д. строительствомъ объясняютъ желаніемъ сдѣлать Сибирь проѣзжей, чтобы удержать ее въ рукахъ Россіи въ годы возможныхъ,—говорятъ даже, неизбѣжныхъ,—новыхъ войнъ на Дальнемъ Востокѣ. Ж.-д. пути выполнять, въ періодъ этихъ грядущихъ войнъ, роль транспортныхъ средствъ боевыхъ армій; не менѣе же важное военно-стратегическое значеніе будутъ онѣ имѣть еще и тѣмъ, что помогутъ заселить Сибирь,—создать на мѣстѣ кадры солдатъ-новобранцевъ, приспособленныхъ къ условіямъ азіатскихъ театровъ военныхъ дѣйствій, и развить сельское хозяйство, поставляющее арміи провіантъ, фуражъ, лошадей и пр. Нѣсколько растерявшійся послѣ военной своей неудачи въ 1904—1905 г.г., Петербургъ ощетинивается теперь стальными рельсами *не столько* Сибирской ж.-д. магистрали, т. е. возможно ближе къ границамъ, позабывъ было о томъ даже, что планъ военно-стратегическаго ж.-д. строительства въ Евр. Россіи еще не вполнѣ законченъ; въ самой Сибири сѣверныя ж. д. линіи строились и будутъ строиться казной лишь въ очень рѣдкихъ случаяхъ, въ видѣ исключенія *). Всѣ названныя дороги начаты были постройкой еще въ 1908—1910 г.г., когда свѣжа была еще память о Мукденѣ и Цусимѣ.

О стратегическомъ ж.-д. строительствѣ въ Евр. Россіи вспомнили лишь въ самые послѣдніе годы, когда начали уже нѣсколько блекнуть памятныя дальневосточныя переживанія. И въ числѣ разрѣшенныхъ казнѣ къ постройкѣ, но ею еще не строящихся ж.-д. путей, не находимъ уже ни одного сибирскаго ж.-д. пути—на четыре проэктированныя по Европейской Россіи и на Кавказѣ дороги. Но въ рубрикѣ предположенныхъ казной къ постройкѣ, но еще даже не разрѣшенныхъ ей дорогъ, находимъ снова сибирскій путь,—Кяхтинскую дорогу (Мысовая-Кяхта) протяженіемъ въ 231 версту и стоимостью въ 27.005.071 рубль; проэктируемыя россійскія жел. дороги очень коротки (2—47 верстъ), а единственная значительная,—Перевальная черезъ главный Кавказскій хребетъ (192 версты)—, едва ли будетъ строиться, тогда какъ постройку Кяхтинской ж. д-ги можно считать предрѣшенной въ положительномъ смыслѣ, въ связи съ постепенно обрисовывающимся общимъ ходомъ нашей внѣшней политики въ Восточной Азіи. Итакъ, въ общемъ итогѣ законченнаго и незаконченнаго въ концѣ 1913 года, а также предположеннаго тогда же ж.-д. строительства—можно считать постройку казной 3120 верстъ, номинальн. стоимостью свыше 310 милл. рублей. Сибирь не можетъ жаловаться по отношенію къ ж.-д. строительству, что ея интересы приносятся въ жертву пользамъ и выгодамъ Россіи—метрополіи.

*) Такъ, осенью 1913 года закончена постройкой и передана была въ правильную эксплоатацію Тюмень-Омская ж. д. (532 версты протяженіемъ. 31.880.000 рублей стоимостью). Эта сѣверо-сибирская жел. дорога выстроена лишь въ расчетѣ, что населенный Ишимскій районъ, по которому она пролегаетъ, разовьетъ по проведеніи ея въ скоромъ времени сильный экспортъ заграницу сливочнаго масла, что улучшитъ имперскій торговый балансъ.

Но казна безсильна развить ж.-д. строительство въ Сибири въ размѣрахъ, обусловливаемыхъ сибирскими экономическими интересами, и правительство, какъ извѣстно, довольно охотно разрѣшаетъ проведеніе на востокѣ отъ Урала частныхъ желѣзныхъ дорогъ общаго пользованія. Изъ этихъ послѣднихъ интереснѣе всего, разумѣется, дороги обществъ съ гарантированными казной облигаціонными (заемными) капиталами, т. к. такія дороги выстраиваются сравнительно быстро въ силу сравнительной легкости ихъ финансированія. Были разрѣшены къ постройкѣ, новыми частными жел.-дорожн. обществами съ гарантированными облигаціонными капиталами, слѣдующія дороги въ Сибири и вообще въ Азіатской Россіи.

	Протяженіе въ верстахъ:	Строит. стоим. въ руб. дѣйстит.:	Акціон. капиталъ:	Гарантиров. облиг. капит. реализов. на 1 сент. 1913 г.: *)
а) въ теченіе 1912 года:				
Алтайская	772	59.968.457	7.201.000	57.000.000
Семирѣченская	550	41.235.757	4.847.000	не реализованъ.
Ачинскъ-Минусинская	451	31.850.000	3.755.000	»
б) въ первой половинѣ 1913 г.:				
Кольчугинская (на Алтаѣ)	187	11.252.304	1.128.000	12.528.000
Кулундинская (Татарскъ-Славгородъ)	296	11.800.000	къ 1 сент. 1913 г. кап. не реал.	

Итакъ, быстро нашлись средства для постройки лишь Алтайской—хлѣбовозной, главнымъ образомъ, и Кольчугинской,—углевозной,—желѣзныхъ дорогъ. Кулундинская дорога, имѣющая упереться южнымъ своимъ концомъ въ степь, (сѣвернымъ концомъ она будетъ примыкать къ г. Татарску) и Ачинскъ-Минусинская дорога, пролегающая богатымъ,—но чрезвычайно отдаленнымъ отъ міровыхъ рынковъ,—краемъ,—не нашли еще въ 1913 г. денегъ на парижской, лондонской и амстердамской фондовыхъ биржахъ. Надо, впрочемъ, замѣтить, что финансированіе крупныхъ предпріятій въ 1912—1913 г.г. являлось вообще дѣломъ чрезвычайно труднымъ вслѣдствіе естественной въ эти годы боязни дѣлового міра потерять свои деньги, въ случаѣ возникновенія всеобщей войны изъ за балканскаго кризиса. Такъ событія на поляхъ Македоніи и Ѳракіи, битвы у Адріанополя сказались на очень существенныхъ интересахъ минусинскихъ и приалтайскихъ крестьянъ-хлѣборобовъ.

Существующимъ уже желѣзнодорожнымъ обществамъ несравненно легче, чѣмъ новымъ,—какими являются всѣ указанныя выше,—находить на биржахъ деньги для постройки ж.-д. путей. Не находитъ денегъ обыкновенно лишь та дорога,—въ періодъ притомъ исключительныхъ военныхъ тревогъ и предчувствій,—которая лежитъ вблизи угрожаемой границы и имѣетъ быть, по всѣмъ видимостямъ, подверженной нападеніямъ предполагаемаго непріятеля. Сибирскія

*) Показанные здѣсь нереализованные на 1 сентября 1913 г. капиталы удалось реализовать къ веснѣ 1914 въ общемъ счетѣ заключеннаго во Франціи желѣзнодорожнаго займа.

частныя желѣзныя дороги охотно разрѣшались уже существовавшимъ жел. дорожн. об-вамъ въ періодъ 1912—1913 г.г. и очень быстро находили деньги при условіи, однако, правительственной гарантіи ихъ облигацій. Въ теченіе 1912 года постройка такихъ дорогъ (частныхъ, гарантированныхъ,—существ. уже общ.) разрѣшена была по Сибири:

	Протяженіе въ верстахъ:	Строит. стоим. въ рубляхъ:	Акціонерн. капиталы:	Гарант. облиг. кап. реализ. къ 1 сент. 1913 г.
Об-ву Троицкой жел. дор.:				
линія Троицкъ-Кустанай . .	166	8.843.319	894.000	29.295.000
» Оренбургъ-Орскъ . .	310	24.009.269	4.275.000	

Въ послѣдніе годы все чаще разрѣшаютъ постройку дорогъ—новымъ ж.-д. обществамъ съ негарантированнымъ облигаціоннымъ капиталомъ или же существующимъ ж.-д. обществамъ, но безъ гарантіи строительнаго капитала. Такія дороги строятся обычно въ небольшихъ протяженіяхъ (21—55—100 верстъ) и въ районахъ съ густымъ населеніемъ и чрезвычайно развитымъ, вѣками испытаннымъ, товарообмѣномъ (подъ Варшавой, подъ Москвой, у Волги и т. п.). Въ Сибири такихъ дорогъ никто пока не рѣшается строить, ибо сибирская жизнь чрезвычайно подвижна, направленія товарныхъ движеній въ ней измѣнчивы, что чрезвычайно усиливаетъ здѣсь рискъ негарантированнаго строительства.

Суммируя цифры, выписанныя нами выше, въ итогѣ всего разрѣшеннаго и предположеннаго къ разрѣшенію казнѣ ж. д. строительства, плюсъ разрѣшенное частное ж. д. строительство—получаемъ почтенную цифру въ 5852 верстъ стоимостью около 500 милл. рублей.

Переходимъ теперь къ неразрѣшеннымъ еще частнымъ желѣзнымъ дорогамъ въ Сибири. Отмѣтимъ прежде всего, что по 1 іюня 1913 года комиссія о новыхъ желѣзныхъ дорогахъ при департаментѣ ж. д. дѣлъ М-ва Финансовъ одобрила постройку двухъ дорогъ въ Сибири за счетъ частныхъ предпринимателей—Семипалатинскъ-Орскъ (Южно-Сибирская ж. д.), протяженіемъ въ 1618 верстъ, строительной стоимостью—въ 116.235.000 руб.; Петропавловскъ-Кокчетавъ (182 версты стоимостью въ 9.464.000 руб.). Вопросъ о разрѣшеніи этихъ дорогъ направленъ теперь на разсмотрѣніе 2-го департамента Госуд. Совѣта, послѣдней же,—предъ представленіемъ на Высочайшее утвержденіе,—инстанціей для разрѣшенія этого вопроса, является Совѣтъ Министровъ. По имѣющимся свѣдѣніямъ проэктъ линіи Петропавловскъ-Кокчетавъ стоитъ довольно прочно; къ Южно-Сибирской же магистрали въ финансовыхъ кругахъ были настроены неблагопріятно, но такъ какъ за проведеніе этой дороги стоятъ Гл. Упр. З. и З и Военное Министерство, то и ее пропустяли,—разрѣшали къ гарантированной постройкѣ. Строить собирались уже въ 1914 году.

Нельзя, наконецъ, не сказать двухъ словъ о проэктахъ частнаго же сибирскаго ж. д. строительства, разсматривающихся лишь въ комиссіи о новыхъ жел. дорогахъ текущей зимой 1913—1914 г.г. Разсматриваются, во первыхъ,—

проэктъ дороги Орскъ-Троицкъ (400 верстъ) и конкурирующіе проэкты; назовемъ затѣмъ проэктъ Ленской жел. дороги, имѣющей четыре варіанта направленія (Тыретъ-Усть Илга; Тулунъ-Усть Кутъ; Тайшетъ-Усть Кутъ; Иркутскъ-Бодайбо). Полагаютъ сейчасъ,—въ декабрѣ 1913 года,—что проэктъ дороги Орскъ-Троицкъ пройдетъ во всякомъ случаѣ. Наконецъ, текущей же зимой черезъ комиссію о новыхъ жел. дорогахъ проходятъ проэкты дорогъ, собственно, не-сибирскихъ, а цѣликомъ россійскихъ, но связанныхъ съ Сибирью и имѣющихъ служить для нея вывозными путями на рынки Евр. Россіи по ея югу и на заграничные рынки (черезъ южные, черноморскіе порты). Первымъ внесено было въ комиссію, какъ проэктъ такой вывозной для Сибири дороги,—предложеніе направленія Саратовъ-Александровскъ (уѣзд. городъ Екатеринослав. губ.); съ этимъ направленіемъ конкурируютъ проэкты слѣдующихъ соединеній: Саратовъ-Миллерово; Саратовъ-Таганрогъ; Саратовъ-Маріуполь; Урюпино-Лисичанскъ; Уральскъ- Царицынъ. Направленіе Саратовъ-Александровскъ едва ли пройдетъ, какъ сейчасъ полагаютъ; оно слишкомъ протяженно и направило бы сибирскій вывозъ въ порты Херсона и Николаева, замерзающіе ежегодно, хотя и на короткое время. Почти на 1000 верстъ, по сравненію съ направленіемъ на порты Балтійскаго моря,—приблизитъ Сибирь къ портамъ Чернаго моря (Новороссійскъ и Туапсе) проэктируемая дорога Уральскъ-Царицынъ, когда Уральскъ будетъ связанъ ж.-д. путемъ не только съ Оренбургомъ, но и съ Семипалатинскомъ, т. е. когда будетъ выстроена Южно-Сибирская магистраль. Очень вѣроятна постройка дороги Саратовъ-Маріуполь (портъ на Азовскомъ морѣ) или же Саратовъ-Таганрогъ; ихъ трассами пересѣчется богатая Донская область и онѣ же въ будущемъ явятся пріемниками грузовъ Южно-сибирской магистрали, направляемыхъ на Саратовъ изъ Орска, Оренбурга, Уральска.

Въ дополненіе къ только что изложенному общему очерку—подсчету сибирскаго ж.-д. строительства, какъ уже реализирующагося, такъ и еще лишь оффиціально проэктированнаго,—сообщимъ нѣсколько данныхъ о шедшихъ въ сессіяхъ 1913 года, въ спеціальныхъ учрежденіяхъ, проэктахъ сибирскихъ ж.-д. путей вывозного или экспортнаго значенія.

Прежде всего, здѣсь приходится отмѣтить движеніе съ проэктомъ южной Сибирской ж.-д. магистрали, о которой въ дѣловыхъ ж.-д. кругахъ говорятъ уже съ 1908 года. Какъ извѣстно, эта дорога проэктировалась ранѣе въ направленіи Уральскъ-Оренбургъ-Акмолинскъ-Семипалатинскъ-Барнаулъ и далѣе на востокъ, съ примыканіемъ къ какой-либо, возможно болѣе отдаленной къ востоку, станціи существующей сѣверной сибирской ж.-д. магистрали. Дорога предполагалась длиннѣе 3000 верстъ, должна была стоить около 250 милліоновъ рублей и своей дороговизной приводила въ ужасъ министерство финансовъ; о ней говорили еще совсѣмъ недавно, какъ о несбыточной и безбрежно широкой фантазіи и въ желтомъ зданіи на берегу Мойки, и въ сѣромъ домѣ по Конногвардейскому бульвару. Но, по настоянію и въ интересахъ Кабинета, въ настоящее время строится, какъ извѣстно, Алтайская желѣзная дорога, чѣмъ дается готовый

уже выходъ проэктированной сибирской магистрали на существующую, и первая изъ этихъ магистралей сокращается по длинѣ,—а стало быть и по стоимости,—на сотни, если не на всю тысячу верстъ. Затѣмъ въ недалекомъ же, повидимому, будущемъ Орскъ,—одинъ изъ западныхъ этаповъ проэктируемой южно-сибирской магистрали,—будетъ соединенъ ж.-д. путемъ съ г. Троицкомъ, чѣмъ свяжется съ общей ж.-д. сѣтью Имперіи; выходъ на Орскъ-Троицкъ-Челябинскъ устроитъ южную Сибирь, разумѣется, лишь на самые ближайшіе годы, а въ недалекомъ будущемъ Орскъ имѣетъ быть соединеннымъ ж.-д. рельсами съ Уральскомъ (черезъ Оренбургъ, вѣроятно), отъ Уральска же поѣзда и сейчасъ ходятъ на Саратовъ, по узкоколейкѣ, которую перешьютъ вскорѣ въ широкую колею. Но пока, какъ бы то ни было, вопросъ о постройкѣ Южно-Сибирской магистрали съуженъ,—сейчасъ рѣчь идетъ, прежде всего и главнѣе всего, о сооруженіи лишь срединнаго звена южной сибирской магистрали,—линіи Орскъ-Семипалатинскъ. Эта линія длиной всего въ 1618 верстъ, строительная стоимость которыхъ, вмѣстѣ со стоимостью подвижного состава, исчислена въ суммѣ 116.235.000 рублей. Сумма эта все же значительна, и, если бы вопросъ рѣшался всецѣло на основаніи чисто экономическихъ соображеній, то линію Орскъ-Семипалатинскъ назначили бы въ очень далекую очередь постройки,—и были бы правы. Проэктируемая линія имѣла бы чисто колонизаціонное значеніе,—подобное тѣмъ американскимъ ж.-д. путямъ, которые были выстроены для того, чтобы пустое мѣсто стало заселеннымъ. Но американцы (Соед. Шт. Сѣв. Америки, Канада, Аргентина) въ началѣ выстроили достаточную ж.-д. сѣть въ населенныхъ своихъ областяхъ, а ужъ затѣмъ принялись за сооруженіе такой же сѣти въ своихъ лѣсостепяхъ и степяхъ. У насъ же еще нѣтъ достаточной ж.-д. сѣти даже по центральнымъ губерніямъ и никакъ не могутъ наладить, напримѣръ, сооруженіе необходимѣйшей дороги отъ г. Орла на Петербургъ (собственно на Царское Село), нѣтъ почти дорогъ въ богатѣйшей, прилегающей къ Волгѣ, сѣверной части огромной Донской области и пр.; исходя изъ экономическихъ соображеній,—въ нашей имперіи надлежитъ строить сейчасъ жел. дороги въ населенныхъ мѣстахъ, чтобы населеніе здѣсь не мѣрло въ хозяйственномъ застоѣ изъ за бездорожья и не разбрелось врозь, куда глаза глядятъ, по традиціонному у насъ, но едва ли здоровому обыкновенію. Исходя изъ только что изложеннаго взгляда, надлежало признать желательной постройку Алтайской дороги, какъ проходящей населенными землями юга Томской губерніи, и слѣдовало отвергнуть сооруженіе Южной Сибирской магистрали, какъ дороги «американско-колонизаціоннаго», для насъ еще неподходящаго типа. Но дѣло въ томъ, что за эту послѣднюю названную магистраль стоятъ, такъ сказать, очень важныя соображенія государственной обороны. Крѣпнетъ годъ-отъ года Китай въ сосѣдствѣ съ Сибирью; укрѣпляется на азіатскомъ материкѣ и, сдается, полюбовно размежуется съ Китаемъ—Японія; возрождается Монголія, въ которой вся, болѣе культурная, публика совершенно явственно тянется подъ протекторатъ все той же Японіи, признаваемой монголами за государство съ

болѣе опредѣленными и болѣе симпатичными тенденціями, нежели Китай и Россія. Въ будущемъ по сибирской границѣ возможны военныя событія чрезвычайной важности и къ границѣ этой нужно провести, конечно, заблаговременно же побольше дорогъ, побольше рельсовъ. Южно-Сибирская магистраль позволитъ подвезти солдатъ и боевые припасы къ порогу Монголіи,—въ Семипалатинскъ, удобнымъ путемъ и вотъ, въ силу именно стратегическихъ соображеній, эту магистраль и рѣшаютъ сейчасъ строить. Въ срединѣ декабря прошлаго 1913 г. министры путей сообщенія и финансовъ внесли въ Совѣтъ Министровъ представленіе о сооруженіи на частныя средства, съ гарантіей отъ казны, желѣзной дороги отъ г. Омска, черезъ г. Акмолинскъ, до города Семипалатинска; одновременно представляется и о сооруженіи линіи,—отъ ст. Петропавловскъ до г. Кокчетава. Выборъ предпринимателей проэктируемыхъ дорогъ будетъ предоставленъ министру финансовъ по соглашенію съ министромъ путей сообщенія; утвердить же этотъ выборъ, по закону, долженъ будетъ второй департаментъ Гос. Совѣта. Это утвержденіе и даже прохожденіе вопроса въ Совѣтѣ Министровъ предрѣшено и, при нѣкоторой дозѣ смѣлости, можно уже сейчасъ поздравить Сибирь съ полученіемъ *срединной* части Южной Сибирской магистрали.

Мы подчеркнутымъ только что словомъ оттѣнили то, что постройкой линіи Орскъ-Семипалатинскъ не будетъ еще создана Южно-Сибирская ж.-д. магистраль, въ размѣрахъ необходимыхъ и достаточныхъ для выполненія ей поставленныхъ заданій какъ стратегическаго, такъ и колонизаціоннаго характера. Выходами на западъ,—черезъ Троицкъ-Челябинскъ,—и на востокъ,—чрезъ Семипалатинскъ-Барнаулъ-Новониколаевскъ,—ж.-д. сообщеніе Южной Сибири не будетъ устроено сколько-нибудь сносно. Незащищенными,—въ отношеніи государственной обороны и лишенными услугъ торговаго транспорта въ наивыгоднѣйшемъ направленіи,—остаются, при обрывѣ южной магистрали на линіи Семипалатинскъ-Барнаулъ-Николаевскъ, южная пограничная часть Енисейской и Иркутской губерній; согласно проэктамъ мѣстныхъ городскихъ думъ, ученыхъ и сельскохозяйственныхъ обществъ надлежало бы вывести южную магистраль изъ Барнаула далѣе на востокъ къ Кузнецку, Минусинску, съ примыканіемъ къ существующей сѣверо-сибирской желѣзной дорогѣ у возможно близкой къ Иркутску ж.-д. станціи; подвозъ южно-енисейскихъ и южно-иркутскихъ грузовъ къ существующей ж.-д. линіи дологъ, длиненъ и дорогъ въ настоящее время, не устранятся вполнѣ его невыгоды и по проведеніи подъѣздныхъ путей къ рельсамъ сѣверо-сибирской магистрали,—и лишь продолженіе южной сибирской дороги за Барнауломъ, въ направленіи къ Иркутску, разрѣшило бы радикально вопросъ объ организаціи вывоза—ввоза Сибири до Байкала въ ея богатѣйшихъ южныхъ районахъ. Однако, вслѣдствіе дороговизны тоннелей въ отрогахъ кузнецкихъ грядъ Алтая и енисейскихъ Саянъ, французскіе банки, какъ мы слышали, отказываются категорически отъ продолженія южной сибирской дороги на востокъ отъ Барнаула; такимъ образомъ, волею Парижа, вопросъ о новомъ восточномъ выходѣ южной магистрали пока совершенно отпадаетъ.

Нѣсколько иначе обстоитъ дѣло съ западнымъ выходомъ дороги. Постройку линіи—Оренбургъ-Орскъ (285 верстъ) можно считать предрѣшенной, точно также какъ и сооруженіе линіи Оренбургъ-Уральскъ; отъ послѣдняго же и теперь, какъ мы уже здѣсь напоминали, идетъ дорога на Саратовъ (узкоколейная, съ паромомъ черезъ Волгу у Саратова). Узкую колею отъ Уральска на Саратовъ, разумѣется, смѣнятъ на широкую, у Саратова же выстроятъ черезъ Волгу мостъ и очереднымъ вопросомъ является уже исканіе выхода изъ Саратова или изъ Уральска къ морю, для направленія черезъ морскіе порты сибирскаго экспорта. Этотъ выходъ проэктировался частными предпринимателями и заинтересованными южно-россійскими городами въ формѣ разнообразныхъ уже указанныхъ здѣсь трассъ, а именно,—отъ г. Саратова на г. Александровскъ въ Екатериносл. губ., по которой заволжскіе и сибирскіе грузы поступали бы въ порты Николаева и Херсона; дороги отъ Саратова же на ст. Миллерово юго-восточныхъ желѣзн. дорогъ или непосредственно на Маріуполь—портъ Азовскаго моря; наконецъ дороги Уральскъ-Царицынъ съ выходомъ къ Черному морю въ незамерзающемъ порту Новороссійска. Въ ноябрѣ—декабрѣ прошлаго 1913 года всѣ эти проэкты разсматривались въ комиссіи о новыхъ желѣзныхъ дорогахъ, причемъ выяснилось, что осуществленіе всѣхъ ихъ возможно было бы провести одновременно безъ риска ихъ взаимной конкуренціи по привлеченію грузовъ; дороги изъ Саратова имѣли бы огромное мѣстное значеніе, т. е. массу грузовъ среднихъ и малыхъ пробѣговъ; а дорога изъ Уральска на Царицынъ, помимо крупнаго мѣстнаго значенія, сыграла бы роль выходного пути для грузовъ изъ Южной Сибири. Въ моментъ составленія этой статьи еще неизвѣстны результаты работъ комиссіи о новыхъ желѣзныхъ дорогахъ по разсмотрѣнію перечисленныхъ только что ж.-д. проэктовъ. Но разрѣшеніе любой изъ названныхъ дорогъ приблизитъ Сибирь къ Черному морю,

Въ нижеслѣдующей таблицѣ мы приведемъ перечень разстояній отъ Оренбурга,—выходного на западъ этапа будущей Южно-Сибирской желѣзной дороги,—до различныхъ портовъ Чернаго и Азовскаго морей по направленіямъ трехъ, проэктируемыхъ вывозныхъ для Заволжья и Сибири ж.-д. линій:

Разстоянія отъ ст. Оренбургъ до ст. ст.:	по линіи Саратовъ-Александровскъ: верстъ:	по линіи Саратовъ-Миллерово: верстъ:	по линіи Уральскъ-Царицынъ; верстъ:
Одесса	2448	2498	2424
Николаевъ	2117	2167	2084
Ѳеодосія	2095	2145	2095
Бердянскъ	1856	1906	1762
Маріуполь	1726	1669	1689
Таганрогъ	1699	1617	1465
Ростовъ	1629	1551	1383
Новороссійскъ	2043	1938	1628
Новый Портъ (Спб.)	1975	1975	—

Разсмотрѣніе этой таблички показываетъ, что кратчайшій выходъ южной Сибири къ Черному морю даетъ Уральскъ-Царицынская дорога; сибирскими портами тогда явились бы Ростовъ на Дону и незамерзающая бухта Новороссійска, располагающаго третьимъ въ мірѣ,—послѣ Ньюіоркскаго и Лондонскаго,—по размѣру элеваторомъ (вмѣстимость единовременная на 22 милл. пуд. хлѣба). За постройку Уральскъ-Царицынской линіи стоитъ Владикавказская желѣзная дорога, очень вліятельная въ высшихъ кругахъ Петербурга и Парижа.

Говоря о проэктируемыхъ жел.-дорожныхъ путяхъ экспортнаго для Сибири значенія, нельзя не сказать нѣсколькихъ словъ объ Уральской-Бѣломорской желѣзной дорогѣ (отъ ст. Надеждинскій Заводъ Богословской жел. дороги до Архангельска, 1510 верстъ длины; стоимость 107.872.580 руб.). Проэктъ этой дороги разсматривался въ комиссіи о новыхъ желѣзныхъ дорогахъ въ маѣ 1913 года, былъ встрѣченъ въ комиссіи сочувственно, повидимому, но отложенъ окончательнымъ разсмотрѣніемъ до производства нѣкоторыхъ дополнительныхъ обслѣдованій о ея трассѣ.

Экспортное значеніе этой дороги не можетъ быть особенно большимъ, такъ какъ пролегаетъ она сѣверными районами, отдаленными отъ южныхъ сельскохозяйственныхъ мѣстностей Сибири. Дорогѣ придается затѣмъ выдающееся лѣсовозное значеніе и проэктируется она г.г. Вольтманъ и Цейднеръ, директорами Акц. Об-ва Богословскаго Горнаго Округа, занятаго сейчасъ не только желѣзодѣлательнымъ производствомъ, но и лѣсопромышленными предпріятіями. Однако надо замѣтить, что лѣсовозное значеніе дороги, стоимостью въ 100 милл. рублей, доказывается нѣсколько оригинально: a priori предполагается, что 10 верстныя по ширинѣ полосы по обѣ стороны желѣзной дороги очень лѣсисты, сообразно съ чѣмъ и вычисляется количество возможныхъ лѣсныхъ грузовъ будущей дороги. Подобное предположеніе надо счесть наивнымъ и недопустимымъ въ рѣшеніи серьезнаго вопроса; прежде чѣмъ рѣшить направленіе дороги, нужно точно изслѣдовать резервъ ея грузовъ,—окрестные для нея лѣса въ данномъ случаѣ. Такихъ изслѣдованій не имѣется до сихъ поръ для всего огромнаго пространства, охватываемаго трассой Бѣломорскаго пути; частичныя же изысканія, произведенныя здѣсь мѣстами въ теченіе послѣднихъ лѣтъ, показали, что лѣса здѣсь сильно попорчены пожарами, неумѣренными рубками, болотистостью почвъ и пр. Если же лѣса здѣсь и окажутся, то явится еще вопросомъ нахожденіе для нихъ рабочихъ; Богословскому округу не хватаетъ, напримѣръ, рабочихъ для эксплоатаціи своихъ дачъ на Уралѣ, въ мѣстностяхъ со сносной относительно обстановкой, и оно проэктировало даже ввезти къ себѣ въ качествѣ лѣсныхъ рабочихъ китайскихъ кули,—и ввезли бы, если бы не запротестовалъ Н. Л. Гондатти; гдѣ же возьмутъ рабочихъ въ потребномъ количествѣ лѣсопромышленники по линіи будущей Бѣломорской дороги, рабочихъ, согласныхъ работать

Къ постройкѣ Алтайской жел. дороги. Погрузка подвижного состава на пристани въ г. Омскѣ, на р. Иртышѣ, для станц. Семипалатинскъ.
(*Съ фот. И. Р. Томашкевича*).

Къ постройкѣ Алтайской жел. дор. Погрузка подвижного состава и пр. на пристани въ г. Ново-Николаевскѣ, на р. Оби, для отправки въ г. Барнаулъ.
(*Съ фот. И. Р. Томашкевича*).

за гроши *) въ ужасной притундровой обстановкѣ? Намъ представляется страннымъ проэктъ этой ж.-д. линіи, которая, въ процессѣ своего осуществленія, заслужила бы благодарность развѣ лишь тѣмъ, что заказами рельсовъ, болтовъ и пр. сумѣла бы поддержать отечественное желѣзодѣлательное производство на заводахъ Акц. Об-ва Богословскаго Горнаго Округа...

Ин. Съдыхъ.

С.-Петербургское Сибирское Собраніе

въ 1910, 1911, 1912, 1913 г.г.

Названное собраніе открылось, съ большимъ подъемомъ, оживленно, 1 апрѣля 1910 года въ С.-Петербургѣ. Учредителями его были: присяжный повѣренный Н. М. Павлиновъ, извѣстный композиторъ А. В. Таскинъ и членъ Государственной Думы отъ Тобольской губерніи В. И. Дзюбинскій.

Открылъ собраніе Н. М. Павлиновъ; первое слово съ трибуны новой общественной организаціи сказалъ В. И. Дзюбинскій, указавшій, что мысль объ основаніи въ Петербургѣ сибирскаго клуба возникала среди сибиряковъ неоднократно, и много лѣтъ тому назадъ сибирское купечество на ирбитской ярмаркѣ покрыло многочисленными подписями заявленіе о желательности въ столицѣ подобнаго учрежденія. За В. И. Дзюбинскимъ говорилъ членъ Государственной Думы отъ Томской губ. Н. В. Некрасовъ объ элементахъ сибирскаго общественнаго объединенія. Оба оратора высказали, что, по ихъ мнѣнію, только что открытое Собраніе сможетъ, при извѣстныхъ благопріятныхъ условіяхъ, сыграть видную роль въ дѣлѣ развитія общественной мысли Сибири. Привѣтствія Собранію тогда же принесли: отъ Об-ва содѣйствія учащимся въ Спб. сибирякамъ —В. П. Сукачевъ, отъ Об-ва изученія Сибири и улучшенія ея быта—С. И. Акербломъ, отъ сибирскихъ студенческихъ землячествъ—студентъ Н. Г. Сабуровъ, отъ Алтая В. П. Петровъ; отъ забайкальскихъ бурятъ—Д. Ринчино. Послѣдній напомнилъ о тяжеломъ положеніи своихъ сородичей и выразилъ надежду, что Сибирское Собраніе обратитъ на инородческій вопросъ особенное вниманіе, посвятивъ должное количество своихъ собраній изученію и освѣщенію этого вопроса. Отъ сибирской печати Собраніе привѣтствовалъ сотрудникъ сибирскихъ газетъ К. К. Куртеевъ изъ Хабаровска; отъ сибирской парламентской группы 3-ей Государственной Думы привѣтствовалъ Собраніе членъ Государственной Думы отъ Томской губ. А. А. Скороходовъ. А. Н. Кремлевъ привѣтствовалъ Собраніе отъ имени всероссійскаго Об-ва оперныхъ и драматическихъ

*) Высокой оплаты рабочихъ лѣсопромышленность не выноситъ въ силу исключительнаго обилія въ ней живого труда.

театровъ и школъ; артистъ Императорскихъ театровъ В. И. Лосевъ привѣтствовалъ отъ сибирскаго хора; отъ Новониколаевскаго городскаго управленія—В. И. Жернаковъ, отъ Об-ва Оріенталистовъ—А. Н. Аркадій-Петровъ. Присяжный же повѣренный Р. Л. Вейсманъ, обрисовавъ въ своей рѣчи картину настоящаго безотраднаго положенія Сибири, намѣтилъ первой основной задачей Сибирскаго Собранія содѣйствіе развитію культуры и поднятію правосознанія на далекой, дорогой всѣмъ сибирякамъ, окраинѣ и пожелалъ Собранію дѣятельной работы въ этомъ направленіи.

Такъ народилось Спб. Сибирское Собраніе, сопутствуемое, при появленіи своемъ на свѣтъ, наилучшими пожеланіями ряда старѣйшихъ, чѣмъ оно, общественныхъ группъ и организацій. Теперь, вступивъ уже въ пятый годъ существованія, Собраніе является, бесусловно, однимъ изъ главныхъ центровъ объединенія обширной сибирской колоніи въ С.-Петербургѣ.

Дѣятельность Собранія выражается, главнымъ образомъ, въ устройствѣ научно-литературныхъ и концертно-танцевальныхъ вечеровъ для своихъ дѣйствительныхъ членовъ и членовъ-сотрудниковъ. Въ 1910—1911 году въ средѣ Собранія опредѣлилось движеніе, стоявшее за признаніе необходимымъ измѣнить порядокъ вечеровъ, направивъ дѣятельность Собранія въ сторону осуществленія главной, по ихъ мнѣнію, задачи организаціи, т. е. стремиться укрѣплять и развивать интересъ въ русскомъ обществѣ къ Сибири, ея нуждамъ и особенностямъ, и объединять членовъ Собранія на почвѣ только этихъ интересовъ. Собраніе должно стремиться къ созданію такой атмосферы, въ которой могли бы расти и запасаться знаніями по сибирскимъ вопросамъ будущіе культурные дѣятели Сибири. Сторонники же другого мнѣнія говорили, что, считаясь съ условіями времени и разнохарактерностью состава членовъ Собранія, слѣдуетъ, какъ это уже и практиковалось тогда, дѣлить очередныя собранія на 3 части, давать научный или литературный докладъ; концертное отдѣленіе, и въ концѣ вечера предоставлять желающимъ проводить время въ танцахъ и играхъ. Исключительное же занятіе Собранія вопросами подготовки культурныхъ дѣятелей Сибири сторонники послѣдняго мнѣнія находили трудно осуществимымъ и указывали, между прочимъ, что такую подготовку уже осуществляетъ существующее С.-Петербургское Об-во изученія Сибири и улучшенія ея быта. Борьба изложенныхъ двухъ мнѣній велась въ годичномъ и чрезвычайномъ собраніяхъ 1911 года, но опредѣленныхъ резолюцій, т. е. принципіальнаго рѣшенія вопроса постановлено не было. Фактическіе же сибирскіе еженедѣльные «вечера» остались такими, какими установились еще въ 1910 году, т. е. состоящими изъ 3 отдѣленій—чтенія рефератовъ, концерта и затѣмъ бала. Слѣдуетъ упомянуть еще на непредусматриваемую въ т. н. принципіальныхъ отчетахъ, но очень важную роль «Собранія»—роль мѣста встрѣчъ сибиряковъ всевозможныхъ соціально-экономическихъ положеній. Здѣсь встрѣчаются люди, не видавшіеся иногда долгими годами; въ буфетѣ, въ гостинныхъ собранія, у тѣхъ или иныхъ товарищескихъ студенческихъ, буржуазныхъ, дѣловыхъ кружковъ есть свои

излюбленные уголки. Кромѣ вечеровъ изъ всѣхъ «трехъ отдѣленій» были вечера, занятые только концертомъ или спектаклемъ. Изрѣдка же бывали и вечера, сплошь занятые какимъ-либо пространнымъ докладомъ и затянувшимися преніями по этому докладу.

Доклады читались на самыя разнообразныя темы. Ихъ интересный перечень мы имѣемъ возможность привести здѣсь полностью за 1910—1913 годы, благодаря любезности секретаріата собранія, снабдившаго насъ соотвѣтствующими матеріалами и выписками.

Въ 1910 году собраніе заслушало слѣдующіе доклады или рефераты:

1) Вымираніе сѣверныхъ сибирскихъ инородцевъ (докладчикъ В. И. Анучинъ).

2) «О впечатлѣніяхъ лѣтней поѣздки по Сибири» (докл. чл. Гос. думы А. А. Скороходовъ).

3) Вечеръ памяти Л. Н. Толстого. Рѣчи проф. Е. В. Аничкова и литератора Невѣдомскаго.

4) «Отрицательныя тенденціи современной культуры» (докл. В. Н. Воронцовъ);

5) «Почему сибиряки любятъ Сибирь» (В. И. Анучинъ);

6) «О С. А. Муромцевѣ» (В. В. Водовозовъ);

7) Сибирь и вопросы культуры» (І. А. Малиновскій);

8) «Инородцы сѣверо-восточной Сибири» (И. П. Толмачевъ);

Въ 1911 году было прочтено уже 19 докладовъ:

1) «Впечатлѣнія поѣздки по Алтаю» (Н. В. Некрасовъ).

2) «Національный вопросъ въ Россіи» (І. М. Бикерманъ);

3) «Желѣзная дорога отъ магистрали къ Ленскому краю» (Т. О. Бѣлоусовъ);

4) «Сѣть желѣзныхъ дорогъ въ Западной Сибири» (С. Ф. Дунинъ-Марцинкевичъ);

5) «Личное начало въ сибирской народной психологіи» (М. А. Рейснеръ);

6) Вечеръ памяти П. Ф. Мельшина: рѣчи В. А. Мякотина и В. А. Пѣшехонова;

7) «Въ Саянскихъ горахъ» (П. Е. Островскихъ);

8) «Экономическія условія въ Якутской области» (М. И. Ароновъ);

9) Вечеръ памяти В. А. Караулова: рѣчи А. И. Шингарева, Н. К. Волкова и др.

10) «Заселеніе лѣваго берега Амура китайцами» (С. П. Швецовъ);

11) Думскій законопроектъ о распространеніи земскихъ учрежденій на Сибирь» (В. И. Дзюбинскій);

12) «Первая западно-сибирская выставка въ гор. Омскѣ» (А. Е. Хохряковъ);

13) «Гамлетъ, какимъ я его души моей глазами вижу» (Н. Н. Ходотовъ, артистъ Императ. театровъ);

14) «Изъ жизни приаянскихъ тунгузовъ» (Э. К. Пекарскій);

15) «О произведеніи Л. Н. Толстого «Живой трупъ» (Е. В. Аничковъ);

16) «Идея состраданія въ произведеніяхъ Ницше и Шопенгауэра» (С. О. Грузенбергъ);

17) «Скопческія селенія въ Якутскомъ краѣ» (И. И. Майновъ);

18) «Настоящее русскаго Сахалина» (В. Н. Васильевъ);

19) «Монголія и монголы» (Н. П. Евстифѣевъ);

Въ весеній и осенній сезоны 1912 года вечера съ чтеніемъ рефератовъ Собранія были такъ же многочисленны, какъ и въ 1911 году. Собраніе заслушало въ теченіе 1912 года доклады:

1) «Возникновеніе оброчной подати въ Сибири» (С. П. Швецовъ);

2) «О шаманствѣ» (Е. Д. Пахоруковъ);

3) «О новѣйшихъ работахъ по изслѣдованію сѣвернаго морского пути» (И. П. Толмачевъ);

4) «Прошлое и настоящее Березовскаго края» (П. А. Первовъ);

5) «Нѣкоторыя впечатлѣнія изъ поѣздки на о. Сахалинъ и въ Японію» (Н. Н. Тихановичъ);

6) «Живая и оживающая исторія сибирской общины» (А. А. Кауфманъ);

7) «Организація общественныхъ силъ въ цѣляхъ изученія Сибири» (Н. Л. Скалозубовъ);

8) «Къ колонизаціоннымъ вопросамъ Дальняго Востока» (С. П. Швецовъ);

9) «Народная медицина въ Сибири, какъ объектъ изученія» (А. А. Макаренко);

10) «Охотничьи промыслы пріаянскихъ туземцевъ» (Э. К. Пекарскій);

11) «Характеристика якутскаго землепользованія» (Н. А. Виташевскій);

12) «Алтайская Русь» (Г. Д. Гребенщиковъ);

13) «Поѣздка къ сѣверо-байкальскимъ бурятамъ лѣтомъ 1912 года» (Д. Е. Петри);

14) «Значеніе международнаго языка эсперанто для сибирскаго мірового тракта» (Н. П. Евстифѣевъ);

15) «Самоубійства среди учащихся» (Д. П. Никольскій);

16) «Жизнь И. В. Омулёвскаго (Федорова) и его вліяніе на современниковъ» (П. С. Абрамовъ);

17) «Пѣвецъ Сибири,—Омулевскій» (Е. А. Колтоновская);

18) «Первый изслѣдователь Сибири докторъ Мессершмидтъ» (И. П. Толмачевъ);

Изъ 19 очередныхъ засѣданій Собранія въ теченіе 1913 года 1 были: — общесибирское (встрѣча Новаго Года), 1—годовое и 1—чрезвычайное, затѣмъ 8—были посвящены концертамъ и 8—заслушанію слѣдующихъ докладовъ:

1) «Путешествіе по Памиру и въ Кашгарѣ въ 1913 году» (С. С. Неустроевъ);

2) «Подъ тропиками» (Б. Ф. Ейсуровичъ);

3) «Путевыя впечатлѣнія по Японіи, Маньчжуріи и Сибири» (С. В. Гейманъ);

4) «Сибирь и Индія, какъ торгово-промышленныя колоніи» (С. Ф. Гейманъ);

5) «Работы по изслѣдованію морскихъ путей въ Сѣверномъ ледовитомъ Океанѣ» (П. А. Троянъ).

6) «Орошеніе и колонизація обществомъ канадской тихоокеанской ж. д. черноземныхъ прерій дальняго запада Канады» (Н. Н. Епанчинъ);

7) «Поѣздка на Саяны и въ Урянхайскій край въ 1908 году (В. В. Васильевъ);

8) «Путешествіе изъ Тромзее къ устьямъ Енисея на «Correct'ѣ» въ 1913 году» (С. В. Востротинъ).

Рефераты въ Сибирскомъ Собраніи проходятъ очень оживленно. Посѣщаемость ихъ въ среднемъ колеблется отъ 150 до 400 человѣкъ, но на нѣкоторыхъ докладахъ бывало и много больше. Какъ видно изъ приведеннаго перечня темъ, почти всѣ рефераты были объединены общей идеей изученія Сибири.

Нельзя не сказать нѣсколько словъ и объ организаціи спектаклей и концертовъ Собранія. Въ этой организаціи принимали ближайшее участіе члены спеціальной концертной комиссіи, въ которую входятъ: артистъ Императорскаго Маріинскаго опернаго театра, В. И. Лосевъ (изъ Иркутска), опытный сценическій дѣятель Н. А. Горскій, извѣстный композиторъ А. В. Таскинъ, г-жа Н. Лосева, г-жа Е. Н. Востротина (окончившая недавно курсъ консерваторіи въ г. Миланѣ), Н. Л. Люба, М. Л. Шапиро и г. Эренбургъ. Концерты Собранія интересны и очень популярны въ средѣ петербургскихъ сибиряковъ. Успѣху этихъ концертовъ, декламаціонной части вечеровъ и спектаклей способствуетъ чрезвычайная и безвозмездная отзывчивость слушателей драматическихъ курсовъ и артистовъ частныхъ театровъ, а также организаціонная работа артистовъ казенныхъ театровъ. Помимо отдѣльныхъ исполнителей и исполнительницъ, на эстрадѣ Собранія выступали: сибирскій хоръ изъ учащихся въ столицѣ сибиряковъ и хоръ народной консерваторіи подъ управленіемъ В. И. Лосева, а также великорусскій оркестръ балалаечниковъ подъ управленіемъ В. Е. Савинскаго.

У Собранія есть своя библіотека, пополнявшаяся до сихъ поръ за счетъ лишь пожертвованій книгами и путемъ безплатной присылки ей ежедневныхъ газетъ и журналовъ, какъ столичныхъ, такъ и сибирскихъ. Помѣщеніе подъ библіотеку было безвозмездно предоставлено членомъ собранія инженеромъ Г. В. Адріановымъ въ его собственномъ домѣ на Коломенской улицѣ. Посѣщаемость библіотеки крайне ограничена въ виду отдаленности ея отъ центра Петербурга, а также въ виду незначительнаго количества и случайнаго подбора книгъ. Возникъ поэтому еще въ 1911 году вопросъ о перенесеніи библіотеки въ другой районъ города и объ увеличеніи ассигновки на нее. Въ 1913 году въ библіотеку поступило крупное пожертвованіе въ 11 тысячъ томовъ книгъ отъ извѣстной книгоиздательницы г-жи Слѣпцовой. Вопросъ о наймѣ квартиры для библіотеки имѣлъ быть окончательно разрѣшенъ на годовомъ собраніи членовъ

клуба въ 1914 году. Квартирный вопросъ вообще стоитъ остро по отношенію ко всѣмъ отраслямъ дѣятельности Собранія. Это послѣднее, являясь вполнѣ легальной организаціей, претерпѣваетъ тѣмъ не менѣе не мало отъ формализма и не вполнѣ лояльнаго къ себѣ отношенія со стороны административныхъ властей; подобное отношеніе выражается въ неожиданныхъ всегда заботахъ о о безопасности помѣщенія Собранія въ пожарномъ отношеніи, въ заявленіяхъ о томъ, что вечера Собранія не могутъ считаться «закрытыми», если происходятъ въ помѣщеніи курсовъ,—учрежденій публичныхъ и пр. Послѣ нѣкоторыхъ просьбъ помѣщенія иногда оказывались затѣмъ неопасными въ «пожарномъ отношеніи», но затѣмъ снова возникали у полиціи различныя опасенія и Собранію пришлось уйти изъ превосходныхъ помѣщеній въ центрѣ города (Польскій Клубъ на Фонтанкѣ, залъ въ домѣ Сибирскаго банка на Невскомъ) на окраину города—Петербургскую сторону, въ помѣщеніе обширнаго размѣра, но мало комфортабельное и отдаленное отъ центральной части столицы. Въ средѣ Собранія возникъ вопросъ о пріобрѣтеніи собственнаго помѣщенія.

Съ этой цѣлью рѣшено учредить **Товарищество „Домъ сибиряковъ въ С.-Петербургѣ“**. Паевъ предположено 3.000 по 50 руб. за пай,—такимъ образомъ, образовался бы капиталъ въ 150.000 р.; кромѣ того, 75.000 р. обѣщано въ ссуду изъ 7% годовыхъ Сибирскимъ Торговымъ Банкомъ, а 1-я закладная въ Кредитномъ Обществѣ дала бы еще 100.000 руб.

На общемъ собраніи 11 мая 1914 г. произведены выборы восьми учредителей этого Товарищества: инженеръ *А. П. Фоняковъ*, инженеръ *Г. В. Адріановъ*, геологъ Академіи Наукъ *И. П. Толмачевъ*, этнографъ *Н. А. Виташевскій*, этнографъ *Э. К. Пекарскій*, Артистъ Имп. Театровъ *В. И. Лосевъ*, членъ Госуд. Думы *И. Н. Маньковъ* и ст. сов. *Н. С. Хмѣлевскій;* на этомъ же собраніи утвержденъ «Проектъ Устава Товарищества», а учредителямъ поручено составить и разослать воззванія и промессы новаго Товарищества.

Эти воззванія разсылаются и при настоящемъ выпускѣ «Сибирскаго Ежегодника».

Еще въ 1910 году при Собраніи было организовано юридическое бюро справокъ для сибирскихъ городовъ и общественныхъ дѣятелей Сибири. Тогда же, въ 1910 году, изъявили свое согласіе, путемъ постановленій городскихъ думъ, вступить въ число членовъ сибирскаго Собранія и пользоваться услугами его справочнаго бюро десять городовъ: Хабаровскъ, Томскъ, Омскъ, Семипалатинскъ, Ишимъ, Тобольскъ, Курганъ, Петропавловскъ, Тюмень и Камышловъ. Въ дѣятельности бюро ближайшее участіе принимали: членъ Гос. Думы В. И. Дзюбинскій, присяжный повѣренный (б. помощникъ оберъ-прокурора Сената) А. А. Леонтьевъ и присяжный повѣренный Н. М. Павлиновъ. Города просили у бюро справокъ преимущественно по вопросамъ, ими возбужденнымъ въ центральныхъ административныхъ учрежденіяхъ—почти во всѣхъ министерствахъ: внутреннихъ дѣлъ, народнаго просвѣщенія, путей сообщенія, торговли и промышленности, военнаго и др. Города Камышловъ, Омскъ, Тюмень и Курганъ

просили о справкахъ, напримѣръ, по своимъ ходатайствамъ, о введеніи попуднаго сбора на грузы, привозимые по желѣзной дорогѣ; тѣ же города и Курганъ просили о справкахъ по вопросамъ о скорѣйшемъ ассигнованіи имъ кредитовъ на осуществленіе всеобщаго обученія и ассигнованій суммъ на постройку школьныхъ зданій; Семипалатинскъ, Петропавловскъ, Камышловъ, Тюмень и др. города справлялись еще о своихъ ходатайствахъ относительно кредитовъ и утвержденія плановъ по устройству среднихъ учебныхъ заведеній и пр. Поступали также вопросы объ отчужденіи городской земли подъ желѣзныя дороги, объ учрежденіи биржи, по разсрочкѣ и сложенію разнаго рода городскихъ недоимокъ и т. п. Справочному бюро Собранія приходилось не только ограничиваться простымъ наведеніемъ справокъ и формальнымъ отвѣтомъ, въ какомъ положеніи находится то или иное дѣло. Многія ходатайства встрѣчали, какъ оказывалось, препятствія для своего удовлетворенія въ неполнотѣ представленныхъ свѣдѣній, въ неисполненіи, при обращеніи въ министерства, такихъ формальностей, которыя требуются центральными учрежденіями, въ незнаніи нѣкоторыхъ измѣняющихся условій, зависящихъ отъ принятыхъ въ тѣхъ или иныхъ вѣдомствахъ общихъ руководящихъ началъ при удовлетвореніи тѣхъ или другихъ ходатайствъ и проч. Всѣ эти препятствія удавалось устранить во время и ходатайства получали удовлетворенія. При посредствѣ бюро были утверждены для г. Омска—сѣть всеобщаго обученія, введеніе попуднаго сбора съ привозимыхъ по ж. д. товаровъ и пр.—Тюмень и Петропавловскъ также получили попудные сборы, г. Камышлову удалось получить казенное пособіе для постройки зданія подъ женскую гимназію и добиться преобразованія мужской прогимназіи въ гимназію и пр.

Заканчивая очеркъ дѣятельности собранія, укажемъ, что къ 1914 году въ немъ состояло членовъ: почетныхъ—11, дѣйствительныхъ—212, сотрудниковъ—584. Приводимъ также составъ Совѣта старшинъ собранія на 1914 годъ:

Предсѣдатель—Алексѣй Степановичъ **Сухановъ**; *Товарищъ Предсѣд.*—Владиміръ Ивановичъ **Лосевъ**; *Казначей*—Николай Сергѣевичъ **Хмѣлевскій**; *Товарищъ Казначея*—Михаилъ Эриковичъ **Лесневскій**; *Секретарь*—Георгій Александровичъ **Бекрѣевъ**.

Члены Совѣта:

Николай Алексѣевичъ **Виташевскій**, Степанъ Васильевичъ **Вострогинъ**, Иванъ Ивановичъ **Майновъ**, Никтополіонъ Александровичъ **Преображенскій**, Марія Николаевна **Слѣпцова**, Антонинъ Петровичъ **Фоняковъ**, Сергѣй Порфирьевичъ **Швецовъ**.

Кандидаты:

Екатерина Игнатьевна **Вострогина**, Иванъ Николаевичъ **Маньковъ**, Иванъ Владиміровичъ **Палибинъ**, Викторъ Николаевичъ **Пепеляевъ**, Александра Николаевна **Сегаль**, Алексѣй Алексѣевичъ **Щегловъ**.

Ревизіонная Комиссія:

Викторъ Яковлевичъ **Громовъ**, Иванъ Акимовичъ **Кириловъ**, Александръ Алексадровичъ **Леонтьевъ**, Евгеній Николаевичъ **Серебренниковъ**, Вѣра Михайловна **Фонякова**.

Адреса: Совѣта старшинъ—Спб., Сергіевская, 50, кв. 12; **Казначея**—Спб., 4 р. Изм. п., д. № 18-б; **Секретаря**—Невскій, 154, кв. 10; **для корреспонденціи**—Спб., Усачевъ пер., 10, кв. 19.

Императорскій Томскій Университетъ.

(Къ 25-лѣтію со дня открытія, 1888—1913 г.)

22 іюля прошлаго 1913 года Сибирь молчаливо «отпраздновала» 25-лѣтній юбилей перваго своего университета—Томскаго. Университетъ ни звукомъ не обмолвился о своей торжественной годовщинѣ:—не было обычныхъ въ подобныхъ случаяхъ ученыхъ собраній съ поднесеніемъ и чтеніемъ привѣтственныхъ адресовъ отъ различныхъ лицъ и учрежденій, не появилось и какихъ-либо оффиціальныхъ юбилейныхъ изданій. Даже въ вышедшемъ за нѣсколько недѣль до юбилея отчетѣ Томскаго университета за 1912 годъ ни однимъ словомъ не упомянуто о томъ, что этому,—единственному русскому университету на территоріи Азіи,—въ 1913 году предстоитъ дожить періодъ почтенной—четверть-вѣковой длительности. Безмолствовали по данному юбилейному поводу также и сибирскія ученыя общества, городскія думы и другія общественныя организаціи. Только сибирская печать отмѣтила знаменательную годовщину рядомъ статей. Своеобразную манеру празднованія университетскаго юбилея... безмолвіемъ объясняютъ предписаніями министерства народнаго просвѣщенія и соотвѣтствующими распоряженіями попечителя западно-сибирскаго учебнаго округа г. Лаврентьева и гг. сибирскихъ губернаторовъ. Петербургу, повидимому, не хотѣлось, чтобы былъ обще-сибирскій праздникъ, на которомъ произносились бы рѣчи объ обще-сибирскихъ же нуждахъ, подчеркивались особыя условія сибирской жизни и пр. и пр. Министерству же народнаго просвѣщенія, которое не желаетъ дополнить Томскій университетъ недостающими ему физико-математическимъ и историко-филологическимъ факультетами, были бы непріятны юбилейные разговоры о необходимости только-что упомянутаго дополненія.

Итакъ, томскій университетскій юбилей отпразднованъ, —лучше сказать,— отмѣченъ лишь газетами и журналами Сибири и Россіи. Вслѣдъ за этими,—болѣе подвижными, чѣмъ наше,—изданіями и «Сибирскій Ежегодникъ» считаетъ долгомъ удѣлить нѣкоторое количество своихъ страницъ

прошедшему молчаливому празднику просвѣщенія и дать краткій очеркъ по исторіи и современному состоянію сибирскаго университетскаго вопроса.

Необходимость учрежденія для Сибири университета была признана петербургскимъ правительствомъ еще сто одиннадцать лѣтъ тому назадъ, въ изданныхъ министерствомъ народнаго просвѣщенія и Высочайше утвержденныхъ 24 января 1803 года «Предварительныхъ правилахъ народнаго просвѣщенія». Въ этихъ Правилахъ, въ числѣ городовъ, въ которыхъ на средства казны должны были открыться университеты, названъ г. Тобольскъ. Въ томъ же 1803 году извѣстный тогда покровитель просвѣщенія П. Демидовъ пожертвовалъ на учрежденіе тобольскаго университета 50 тыс. руб. Это пожертвованіе и наросшіе на него проценты были впослѣдствіи переведены въ спеціальныя средства тобольской гимназіи. Въ 1823 году генералъ-губернаторъ Западной Сибири Капцевичъ указывалъ въ своемъ всеподданнѣйшемъ отчетѣ по краю на «недостатокъ нравственныхъ началъ въ сибирскомъ населеніи» и круглое невѣжество мѣстнаго, среднихъ ранговъ, чиновничества; Капцевичъ предлагалъ поднять сибирскую нравственность,—подъ которой разумѣлъ образовательный уровень,—учрежденіемъ въ Сибири университета. Одновременно съ Капцевичемъ представлялъ о необходимости учредить въ Сибири университетъ и попечитель Казанскаго учебнаго округа Магницкій. Правительство отнеслось благопріятно къ докладамъ названныхъ чиновниковъ и начало разрабатывать вопросъ объ изысканіи средствъ на содержаніе сибирскаго университета; предполагалась, между прочимъ, возможность обратить на содержаніе университета рыболовныя оброчныя статьи въ Западной Сибири. Кончина Императора Александра I, возстаніе 14 декабря обусловили, однако, задержку въ разрѣшеніи сибирскаго университетскаго вопроса на многія лѣта. Послѣ ликвидаціи дѣла декабристовъ въ Петербургѣ, на все время царствованія Императора Николая I, прочно возобладала политическая реакція, принципіально и сознательно стремившаяся къ возможному ограниченію русскаго просвѣщенія; мысль о сибирскомъ университетѣ была поэтому сразу теперь оставлена *). И только по кончинѣ Императора Николая Павловича, во всеподданнѣйшемъ докладѣ министра народнаго просвѣщенія былъ снова поставленъ на разрѣшеніе, въ порядкѣ верховнаго управленія, вопросъ объ учрежденіи сибирскаго университета. Въ этомъ докладѣ названное учрежденіе называется «благодѣтельной мѣрой», обѣщающей «великія послѣдствія для края», которому нужно лишь «животворное содѣйствіе науки, чтобы доставить государству неисчислимыя выгоды». Императоръ Александръ II согласился съ министромъ; однако, и теперь, вслѣдствіе отвлеченія правительства крупными

*) Планъ же учрежденія университетовъ, составленный въ 1803 году правительствомъ Императора Александра, I былъ не осуществленъ при этомъ Государѣ вслѣдствіе недостатка у казны денегъ. Въ первой четверти 19 вѣка русскіе государственные финансы были сильно истощены тяжелыми и дорогими войнами въ Зап. Европѣ.

общеимперскими вопросами и обычнаго откладыванія окраинныхъ дѣлъ на послѣднюю очередь, сибирскій университетскій вопросъ дѣйствительнаго разрѣшенія не получилъ. И если бы «на мѣстахъ», въ Сибири безмолствовали въ 1850—1860 г.г. по данному поводу, подобно тому, какъ безмолствовали въ началѣ того же 19-го вѣка,—то еще годиковъ, пожалуй, около ста не было-бы сибирскихъ университетскихъ факультетовъ, нынѣ все же, какъ извѣстно, существующихъ, ибо Сибирь не безмолствовала.

Дореформенныя управленія сибирскихъ городовъ, т. н. «магистраты» возбудили тогда-же,—въ 1850—1860 гг.,—много ходатайствъ объ учрежденіи сибирскаго университета, вопросъ о которомъ поднялъ затѣмъ и восточно-сибирскій отдѣлъ Императорскаго Русскаго Географическаго Общества. Извѣстный сѣверо-русскій коммерсантъ, переселившійся въ Сибирь—покойный Сидоровъ *) развилъ очень горячую агитацію за университетъ въ Красноярскѣ и предлагалъ даже было пожертвовать на содержаніе этой высшей сибирской школы свои золотые пріиски. Цвѣтъ сибирскаго поколѣнія 1860 гг. —сибирскіе патріоты-областники—Г. Н. Потанинъ, Н. М. Ядринцевъ, Шашковъ, Щукинъ и др.—точно также приложили всѣ усилія, чтобы заставить, наконецъ, наши инертныя власти отъ благожелательныхъ разговоровъ перейти къ дѣйствительному осуществленію сибирской университетской идеи. Въ 1863 году Н. М. Ядринцевъ прочелъ въ Омскѣ лекцію съ призывомъ къ сибирякамъ объединиться на вопросѣ объ университетѣ,—собрать для его учрежденія деньги, коллективно хлопотать объ этомъ учрежденіи предъ правительствомъ и т. д. Лекція Н. М. произвела, какъ извѣстно, огромное впечатлѣніе на сибирское общество во всѣхъ его мало-мало культурныхъ прослойкахъ,—въ томъ числѣ и въ средѣ мѣстной сибирской администраціи. Даже въ неоффиціальныхъ частяхъ иркутскихъ и томскихъ «Губернскихъ Вѣдомостей» печатались тогда,—въ 1860—1870 гг.,—весьма горячія статьи по университетскому вопросу, о которомъ трактовали и нарождавшіяся частныя сибирскія газеты, говорили во вновь учрежденныхъ городскихъ думахъ и пр. Но высшее правительство долгое время совершенно безразлично,—«никакъ»,—относилось къ сибирской образовательно-культурной проблемѣ. Только въ 1875 году, вновь назначенному тогда генералъ-губернатору Западной Сибири Казнакову, Императоръ Александръ II повелѣлъ «представить соображенія объ учрежденіи общаго для всей Сибири университета».

Казнаковъ предложилъ, только что возвратившемуся около того времени изъ политической ссылки, Н. М. Ядринцеву составить всеподданнѣйшій докладъ объ огромномъ культурномъ и политическомъ значеніи сибирскаго университета и о томъ, что этотъ университетъ долженъ имѣть всѣ четыре факультета; Казнаковъ и Ядринцевъ совѣтовали немедленно присту-

*) Кстати будетъ напомнить, что Сидоровъ же былъ однимъ изъ возобновителей прерванныхъ съ 17 вѣка плаваній къ берегамъ сѣверной Сибири морскимъ путемъ.

пить къ постройкѣ университетскихъ зданій въ намѣченномъ для учрежденія университета городѣ, чтобы можно было открыть первые курсы факультетовъ съ осени 1879 года.

Однако, на оформленіе Высочайшей резолюціи по докладу Казнакова ушло 3 года и только 16 мая 1878 года послѣдовалъ Высочайшій указъ объ учрежденіи Сибирскаго Университета; статья первая этого указа гласила слѣдующее: *«разрѣшить учрежденіе Императорскаго сибирскаго университета въ г. Томскѣ съ четырьмя факультетами: историко-филологическимъ, физико-математическимъ, юридическимъ и медицинскимъ».* Правительство до сихъ поръ, какъ извѣстно, не успѣло въ точности выполнить только что цитированную статью законодательнаго акта: историко-филологическаго и физико-математическаго факультетовъ нѣтъ до сихъ поръ въ Томскѣ и тамошнему университету не присвоено наименованіе Сибирскаго. Въ 1880 году были заложены въ Томскѣ университетскія зданія, а въ 1888 году, 22 іюля, открытъ былъ томскій университетъ въ составѣ одного лишь медицинскаго факультета. Извѣстно,—съ какимъ энтузіазмомъ встрѣтило сибирское общество открытіе томскаго университета, самое учрежденіе котораго стало возможнымъ лишь вслѣдствіе щедрыхъ пожертвованій со стороны сибиряковъ (Цибульскій далъ 100 тыс. руб., Сибиряковъ 110.000 р. и т. д.).

Но университетъ въ Томскѣ народился въ эпоху, когда общее гуманитарное и естественно-историческое образованіе было взято правящими классами подъ подозрѣніе въ отношеніи политической благонадежности. Въ этихъ сферахъ полагали и полагаютъ,—ихъ взгляды въ данномъ отношеніи превосходно выражены были въ циркулярной и даже публицистической литературѣ покойными: графомъ Д. Толстымъ и К. Побѣдоносцевымъ,—что европейское общее образованіе неизбѣжно усилитъ тяготѣніе интеллигенціи, прошедшей высшую школу и занявшей видное общественное положеніе, къ замѣнѣ нашихъ типично-азіатскихъ формъ государственности европейскими формами этой послѣдней. Подобная замѣна не нравится вліятельнымъ реакціоннымъ группамъ и подъ ихъ воздѣйствіемъ у насъ учреждаютъ въ послѣднія десятилѣтія высшія техническія школы, и только покойному П. А. Столыпину съ превеликими треніями удалось настоять на открытіи саратовскаго университета съ однимъ пока медицинскимъ факультетомъ. Чувствующійся острый недостатокъ въ Имперіи во врачахъ, а также въ преподавателяхъ для средней школы нашихъ реакціонеровъ не смущаетъ и открытіе новыхъ университетовъ, расширеніе неполныхъ существующихъ, они всемѣрно тормозятъ. И томскій университетъ дождался юридическаго факультета только въ 1899 году, факультетовъ же историко-филологическаго и физико-матиматическаго открывать при этомъ университетѣ точно не желаютъ. Попечитель западно-сибирскаго учебнаго округа заявлялъ даже, что эти факультеты уже потому не нужны, что расплодятъ въ Сибири бродячую интеллигенцію. Подъ этой послѣдней

почтенный оффиціальный просвѣтитель Сибири разумѣетъ, повидимому, изслѣдующія мѣстныя народности экспедиціи историко-филологовъ и заинтересованныхъ въ изученіи природы края естественниковъ.

Позволяемъ себѣ не согласиться въ данномъ случаѣ съ г. попечителемъ. Мы понимаемъ психологическую подоплеку его отношенія къ ученому обслѣдованію Сибири. Научныя изысканія связаны съ исхлопотаніемъ ассигновокъ университетомъ черезъ округъ; при увеличеніи численности сибирскихъ ученыхъ, въ ихъ средѣ неизбѣжно появятся враждующія изъ-за различнаго пониманія научныхъ истинъ школы; ученая жизнь Томска, при наличіи въ немъ большого полнаго университета, сдѣлается шумной и неспокойной, несхожей съ невозмутимымъ «покоемъ» нынѣшнихъ университетскихъ круговъ Томска *). Покоя же и мирнаго житія искренне желаютъ въ министерствѣ народнаго просвѣщенія, прилагающаго всѣ усилія къ тому, чтобы ученые были только чиновниками и даже, чтобы науку они двигали въ направленіи съ видами высокопоставленныхъ лицъ первыхъ классовъ табели о рангахъ. Вотъ, именно, этимъ моментомъ бюрократической склонности къ тишинѣ, а затѣмъ и соображеніями о политической будто-бы опасности создавать университетъ въ Сибири—колоніи, и руководствуются наши реакціонеры въ своей, до сихъ поръ успѣшной, кампаніи противъ расширенія томскаго университета. Еще до 1905 года, на просьбы различныхъ сибирскихъ общественныхъ организацій объ учрежденіи въ Томскомъ университетѣ физико-математическаго факультета, изъ министерства народнаго просвѣщенія отвѣчали, что вмѣсто такого факультета откроютъ при мѣстномъ технологическомъ институтѣ агрономическое отдѣленіе, а затѣмъ вскорѣ м-во забывало и объ агрономіи.

Однако, Сибири нужны недостающіе факультеты для научнаго обслѣдованія края и для укомплектованія учительскаго персонала средней школы. Уже въ 1907 году Совѣтъ Томскаго Университета призналъ необходимымъ просить правительство о немедленномъ открытіи историко-филологическаго факультета, что возможно осуществить безъ большихъ затратъ на устройство кабинетовъ и лабораторій. Петербургъ не внялъ просьбѣ ученаго Томска, какъ не внималъ онъ подобнымъ же ходатайствамъ сибирскихъ городскихъ думъ и разныхъ другихъ общественныхъ представительствъ. Съ открытіемъ III Государственной Думы, за проведеніе мысли о дополненіи двумя факультетами сибирскаго университета взялась сибирская парламентская группа. По предложенію этой послѣдней, III-ья Государственная Дума приняла, въ концѣ своей I-же сессіи, въ формулѣ бюджетной комиссіи по 3-му пункту смѣты м-ва народнаго просвѣщенія—пожеланіе «о полномъ сформированіи

*) Для вящшей характеристики отношенія нашихъ просвѣтителей къ дѣлу народнаго просвѣщенія здѣсь умѣстно вспомнить исторію съ «Домомъ Науки» (Народный Университетъ) имени П. И. Мякушина въ Томскѣ: г. Попечитель опасается, не расплодить-бы революціонеровъ, а потому, молъ, лучше Народнаго Университета не открывать!.. *Ред.*

томскаго университета» (см. стенограммы 84 засѣданія I сессіи Гос. Думы 3-го созыва, отъ 12-го апрѣля 1908 года). Та-же третья Государственная Дума приняла во второй своей сессіи (98 засѣданіе отъ 21 апрѣля 1909 года) слѣдующую формулу депутата В. А. Караулова:—«подтверждая высказанное при обсужденіи смѣты 1908 года пожеланіе о развитіи томскаго университета до полнаго состава факультетовъ, Государственная Дума переходитъ къ обсужденію» и т. д. Въ третьей своей сессіи 3-я Гос. Дума признала, по предложенію сибирской парламентской группы, необходимость «развитія томскаго университета до полнаго состава факультетовъ» (64 засѣданіе отъ 6 марта 1910 года). Въ четвертой сессіи та-же Дума внесла, по предложенію А. А. Скороходова, такое-же пожеланіе, что и въ третью сессію, все по тому-же сибирскому университетскому вопросу. Наконецъ, и 4-ая, нынѣ существующая, Государственная Дума въ первой-же своей сессіи (62 засѣданіе отъ 4 іюня 1913 года) приняла, по предложенію сибирской парламентской группы, слѣдующую формулу перехода къ другимъ очереднымъ, послѣ обсужденія смѣтъ университетовъ, дѣламъ: «выражая пожеланіе, чтобы министерство не задерживало удовлетворенія давно на зрѣвшей потребности сибирскаго населенія въ высшемъ образованіи и безотлагательно разработало законопроектъ о развитіи томскаго университета до полнаго состава факультетовъ, Государственная Дума переходитъ къ очереднымъ дѣламъ».

По формуламъ перехода Гос. Думы, по сибирскому университетскому вопросу министерство народнаго просвѣщенія не представило сколько-нибудь обстоятельныхъ объясненій и отношеніе правительства къ этому вопросу продолжало оставаться оффиціально, такъ сказать, неяснымъ. Чтобы лансировать данный вопросъ и, по возможности, осуществить его идею, сибирская парламентская группа, по предложенію чл. Гос. Думы отъ Томской губ., В. Н. Пепеляева, питомца томскаго университета, выработала законодательное предположеніе объ открытіи историко-филологическаго и физико-математическаго факультетовъ Императорскаго томскаго университета, со слѣдующими основными положеніями для выработки законопроекта:

1. Открыть историко-филологическій и физико-математическій факультеты Императорскаго томскаго университета.

2. Предоставить министру народнаго просвѣщенія принять мѣры къ открытію указанныхъ факультетовъ съ начала 1914—1915 учебнаго года.

3. Ассигновать на осуществленіе п. 2 настоящихъ основныхъ положеній необходимые кредиты.

Это законодательное предположеніе покрыли подписями слѣдующіе члены Государственный Думы:

1) Пепеляевъ, 2) Некрасовъ, 3) Дзюбинскій, 4) Волковъ, 5) Таскинъ, 6) Дуровъ, 7) Сухановъ, 8) Востротинъ, 9) Старлычановъ, 10) Русановъ, 11) Гамовъ, 12) Рыслевъ, 13) Рысевъ, 14) Вершининъ, 15) Демидовъ, 16) Тимофеевъ, 17) Бурьяновъ, 18) Ичасъ, 16) Панкѣевъ, 20) Ви-

ноградовъ, 21) Николаевъ, 22) Щепкинъ, 23) Бомашъ, 24) Гуревичъ, 25) Милюковъ, 26) Леванидовъ, 27) Щулепниковъ, 28) Мухинъ 1-ый, 29) Лебедевъ, 30) Воронковъ, 31) Герасимовъ, 32) Винбергъ, 33) Янушкевичъ, 34) Родичевъ, 35) Гладышъ, 36) Вакаръ *), 37) (не разборчиво), 38) Добровольскій, 39) Алмазовъ, 40) Колесниковъ, 41) Зузинъ, 42) Савватѣевъ, 43) Ереминъ) 44) кн. Мансыревъ, 45) Кабановъ, 46) Павлиновъ, 47) Барышниковъ, 48, Пападжановъ, 49) Афанасьевъ, 50) Орасъ, 51) Петровскій, 52) Мурановъ, 53) Самойловъ 2-ой, 54) Керенскій, 55) кн. Гельвани, 53) Годневъ, 57) Лукашевичъ, 58) Полунинъ, 59) Кочубей, 60) Коваленко, 61) Величко, 62) Велиховъ.

Согласно установленнаго порядка, законодательныя предположенія своихъ членовъ Государственная Дума разсматриваетъ въ отношеніи ихъ общей, принципіальной желательности не ранѣе двухъ мѣсяцевъ со дня сообщенія текста этихъ предположеній правительству; этотъ срокъ установленъ для того, чтобы всѣ члены Думы, а также и правительство имѣли время выработать опредѣленное отношеніе къ предложеннымъ проектамъ. Если Дума признаетъ данное предположеніе принципіально пріемлемымъ, то или направляетъ его для детальной разработки въ одну изъ своихъ постоянныхъ комиссій или въ спеціально образуемую комиссію, или передаетъ для такой же разработки правительству,—если, конечно, это послѣднее заявитъ о своемъ согласіи съ основными положеніями предположенія и признаетъ своевременнымъ проведеніе въ жизнь соотвѣтствующихъ нормъ закона. Поэтому законодательныя предположенія членовъ Гос. Думы всегда обсуждаются, предварительно разсмотрѣнія ихъ въ самой Думѣ, въ Совѣтѣ Министровъ. Совѣтъ Министровъ разсмотрѣлъ и приведенное предположеніе сибирскихъ депутатовъ. О характерѣ этого, состоявшагося въ концѣ января т. г., обсужденія можетъ дать опредѣленное понятіе нижеприводимое извѣщеніе освѣдомительнаго Бюро при Глав. Управ. по дѣламъ печати, датированное 21 января 1914 года: «Въ ближайшемъ засѣданіи Совѣта министровъ будетъ подвергнуто обсужденію законодательное предположеніе 62 членовъ Государственной Думы объ открытіи историко-филологическаго и физико-математическаго факультетовъ при томскомъ университетѣ.

Въ отзывѣ, представленномъ министромъ народнаго просвѣщенія по данному вопросу, указывается, что принципіальныхъ возраженій противъ открытія названныхъ факультетовъ при томскомъ университетѣ не встрѣчается, но, принимая во вниманіе необходимые для этого крупные расходы, министерство приходитъ къ убѣжденію, что вопросъ объ учрежденіи новыхъ факультетовъ при упомянутомъ университетѣ долженъ отступить передъ другими, болѣе неотложными задачами въ дѣлѣ улучшенія университетскаго преподаванія. Вмѣстѣ съ этимъ, собранныя министерствомъ цифровыя данныя о числѣ студентовъ-сибиряковъ, обучающихся на физико-математическихъ

*) Умеръ въ началѣ марта 1914 г. *Ред.*

и историко-филологическихъ факультетахъ россійскихъ университетовъ, недостаточно убѣдительны для признанія дѣйствительной и неотложной потребности сибирскаго населенія въ этихъ факультетахъ. Такъ, на физико-математическихъ факультетахъ россійскихъ университетовъ числится около 250 студентовъ-сибиряковъ. Но и это число не можетъ служить показателемъ ожидаемаго числа студентовъ въ случаѣ открытія физико-математическаго факультета въ г. Томскѣ: оно должно быть уменьшено, такъ какъ, учитывая стремленіе молодежи въ столичные университеты, слѣдуетъ ожидать, что въ дѣйствительности значительная часть студентовъ, желающихъ получить математическое образованіе, попрежнему будетъ поступать въ столичные и другіе крупные университеты Европейской Россіи. Относительно числа студентовъ-филологовъ хотя свѣдѣній еще и не получено, но, судя по тому, что даже въ провинціальные университеты Европейской Россіи на эти факультеты ежегодно поступаетъ въ среднемъ всего лишь по 65 человѣкъ на факультетъ, причемъ это число по отдѣльнымъ университетамъ колеблется отъ 25 до 175 (послѣдняя цифра относится къ варшавскому университету, гдѣ существуютъ льготныя условія для пріема воспитанниковъ духовныхъ семинарій), едва ли можно ожидать достаточнаго числа слушателей на этомъ факультетѣ и въ г. Томскѣ».

Изложенное сообщеніе освѣдомительнаго Бюро было понято сибирскими депутатами, какъ рѣшительный отказъ отъ предположенной ими реформы сибирскаго университета. 4 февраля текущаго 1914 года, въ общемъ засѣданіи Государственной Думы (вторая сессія, засѣданіе 34), состоялось обсужденіе по вопросу о желательности приведеннаго выше законодательнаго предположенія 62 членовъ Гос. Думы объ открытіи недостающихъ Томскому университету факультетовъ. Въ этомъ засѣданіи по данному вопросу выступилъ съ рѣчью нижеслѣдующаго содержанія, первымъ подписавшій данноезаконодательное предположеніе, членъ Гос. Думы отъ Томской губерніи В. Н. Пепеляевъ.

«Г.г. члены Государственной Думы. Вопросъ о расширеніи Томскаго университета относится къ числу тѣхъ вопросовъ сибирской жизни, разрѣшеніе которыхъ давно уже намѣчено, а осуществленія до сихъ поръ еще нѣтъ. Вспомните Высочайшій рескриптъ, данный на имя гр. Кутайсова 3 апрѣля 1905 г., въ коемъ признано за благо ввести въ Сибири земское самоуправленіе. Отъ этого рескрипта прошло девять лѣтъ—до сихъ поръ Сибирь этого блага не имѣетъ. Точно также вопросъ о томскомъ университетѣ закономъ давнымъ давно рѣшенъ. 16 мая 1878 г. былъ изданъ Высочайшій указъ, ст. 1 коего гласитъ: «разрѣшить учрежденіе Императорскаго Сибирскаго университета въ г. Томскѣ съ четырьмя факультетами: историко-филологическимъ, физико-математическимъ, юридическимъ и медицинскимъ». Послѣ изданія этого указа понадобилось десять лѣтъ для того, чтобы открыть томскій университетъ въ составѣ только одного медицинскаго факультета. Съ открытія медицинскаго факультета понадобился одиннадцатилѣтній

періодъ для того, чтобы Министерство Народнаго Просвѣщенія открыло еще одинъ факультетъ—юридическій. Съ момента открытія этого факультета до настоящаго времени прошло 14 лѣтъ, и вопросъ дальше не двигается; до сихъ поръ Сибирь полнаго университета не имѣетъ, и правильно сибирская печать говоритъ, что Сибирь въ сущности имѣетъ медицинскую школу и юридическій лицей (*Голосъ слѣва*: правильно). Несмотря на то, что за эти 14 лѣтъ съ мѣсть поступаютъ въ министерство ходатайства объ открытіи историко-филологическаго и физико-математическаго факультетовъ, правительство не спѣшитъ, и весьма вѣроятно, что послѣ меня выступитъ на эту кафедру представитель министерства народнаго просвѣщенія и заявитъ, какъ было помѣщено въ сообщеніи освѣдомительнаго бюро, что это законодательное предположеніе признается правительствомъ непріемлемымъ. Я долженъ сказать, что въ 1907 году самъ совѣтъ университета призналъ необходимымъ немедленное открытіе историко-филологическаго факультета, мотивируя возможность тѣмъ, что историко-филологическій факультетъ не потребуетъ особыхъ расходовъ на устройство кабинетовъ и лабораторій. И мѣстныя общества, и городское самоуправленіе, и самъ совѣтъ университета настаиваютъ на томъ, чтобы университету дать естественное развитіе и открыть въ немъ два недостающихъ факультета, и тѣмъ не менѣе, министерство въ этомъ отказываетъ. Въ минувшемъ году исполнилось 25-лѣтіе существованіе томскаго университета. Празднованіе юбилея не было разрѣшено, очевидно, по предписанію министерства народнаго просвѣщенія. Но я увѣренъ, что если бы это празднованіе было, то на немъ единодушно всѣ высказались бы за необходимость дальнѣйшаго расширенія томскаго университета. Наконецъ, г.г., я напомню, что третья Государственная Дума въ первую, вторую, третью и четвертую сессіи приняла пожеланіе, предложенное въ первую сессію бюджетною комиссіею, и во вторую, третью, четвертую—сибирскою группою, о необходимости расширенія томскаго университета. Въ прошломъ году, весной 4 іюня, при обсужденіи смѣты Министерства Народнаго Просвѣщенія, сибирскою группой внесено было такое же пожеланіе, и Государственною Думою это пожеланіе было принято. Но такъ какъ министерство вообще почти не исполняетъ пожеланій Государственной Думы, то сибирская группа теперь взяла на себя иниціативу выработки соотвѣтствующаго законопроекта и предлагаетъ Государственной Думѣ сдѣлать слѣдующій шагъ,—признать наше предположеніе желательнымъ и передать его въ комиссію по народному образованію для разработки законопроекта. Долженъ сказать, что мнѣ отчасти извѣстны тѣ возраженія, съ которыми выступитъ представитель вѣдомства, которыя онъ здѣсь приведетъ. Министерство опасается малочисленности слушателей будущихъ двухъ, теперь отсутствующихъ, факультетовъ. Министерство подсчитало, что всего во всѣхъ Россійскихъ университетахъ сибиряковъ въ настоящее время на физико-математическомъ факультетѣ около 250; по крайней мѣрѣ, такъ сообщило

освѣдомительное бюро. Но бояться малочисленности слушателей въ томскомъ университетѣ на будущихъ факультетахъ не слѣдуетъ. Если бы базироваться въ рѣшеніи такого важнаго вопроса на томъ, что, можетъ быть, въ первый годъ будетъ слишкомъ мало слушателей, то томскій университетъ, можетъ быть, никогда не былъ бы открытъ, ибо я долженъ вамъ напомнить, что въ первый годъ существованія томскаго университета (именно въ 1888—1889 г.г.) было на первомъ курсѣ всего 72 студента. Для 72 студентовъ въ 1888 году открыли въ Томскѣ университетъ. Я думаю, что если будетъ 250 слушателей,—если на первый курсъ придется слушателей 70—80, то, въ виду важности, огромной важности развитія томскаго университета, слѣдуетъ пойти на жертвы и открыть и для этого количества физико-математическій факультетъ. Что касается историко-филологическаго факультета, то вѣдь вѣдомству извѣстно, что вообще на всѣхъ историко-филологическихъ факультетахъ не только сибиряковъ, но и вообще студентовъ не такъ много. Слѣдовательно, и въ Томскѣ на историко-филологическомъ факультетѣ слушателей будетъ меньше, чѣмъ на физико-математическомъ, чѣмъ теперь на медицинскомъ и юридическомъ. Много десятилѣтій тому назадъ, когда учреждался университетъ, онъ предполагался въ полномъ составѣ. Думаю, что здѣсь не нужно доказывать важности существованія всѣхъ факультетовъ. Полагаю, что если бы я сталъ отнимать на это время у Государственной Думы, то я вызвалъ бы неудовольствіе, ибо нельзя доказывать то, что всѣмъ ясно. Только совокупными усиліями всѣхъ факультетовъ университетъ можетъ осуществлять тѣ научныя задачи, которыя передъ нимъ стоятъ, какъ передъ высшимъ гуманитарнымъ учрежденіемъ. Но если основываться на практическихъ соображеніяхъ, то я скажу, что есть такія практическія соображенія, которыя заставляютъ также настойчиво говорить за открытіе этихъ факультетовъ. Въ Сибири чрезвычайно медленно развивается среднее образованіе. Министерство, какъ мнѣ приходилось слышать здѣсь въ самомъ министерствѣ, и Западно-Сибирскій учебный округъ на многія ходатайства объ открытіи среднихъ учебныхъ заведеній говорятъ, что у нихъ преподавателей совершенно нѣтъ, поэтому они не могутъ открывать среднія школы. Я думаю, что преподавателей для Сибири можно получить только тогда, когда у насъ развернется томскій университетъ до полнаго состава факультетовъ. Затѣмъ, изъ газетъ я узналъ, что будто бы министерство финансовъ возражаетъ противъ нашего законодательнаго предположенія на томъ основаніи, что не разработана финансовая часть. Дѣйствительно, здѣсь денежныхъ выкладокъ мы не приводимъ, но если это будетъ передано въ комиссію по народному образованію, то мы немедленно же представимъ всѣ расчеты. Думается, что расходы на будущіе факультеты ужъ не такъ велики, чтобы ихъ можно было опасаться. Историко-филологическій факультетъ расходовъ потребуетъ только на содержаніе личнаго состава по учебной части. Что касается физико-математическаго факультета, то для него, конечно,

нужны и кабинеты, и лабораторіи. Но, г.г., существуетъ уже 25 лѣтъ медицинскій факультетъ; въ немъ имѣются и лабораторіи, и кабинеты, и первое время, по крайней мѣрѣ, студенты—естественники могли бы пользоваться всѣми учрежденіями медицинскаго факультета.

Новыхъ расходовъ на личный составъ по управленію, по дѣлопроизводству и по хозяйственной части почти совершенно не потребуется. Достаточно взять смѣту на 1914 годъ и вы увидите, что расходы по этой части для Томскаго университета и всѣхъ остальныхъ университетовъ одинаковы. Весь штатъ уже есть и новаго почти ничего не нужно. Слѣдовательно, въ началѣ существованія физико-математическаго и историко-филологическаго факультетовъ потребуются дополнительныя ассигнованія лишь на содержаніе личнаго состава по учебной части. Гг. Члены Государственной Думы. Томскій университетъ—дѣтище сибирскаго общества; на постройку и на первоначальное обзаведеніе Томскаго университета представители сибирскаго общества внесли около милліона рублей. И не удивительно. Какъ совершенно вѣрно писалъ сибирскій публицистъ Ядринцевъ, «среди непроглядныхъ сумерекъ сибирской жизни, можно сказать, что это былъ единственный вопросъ, который временами освѣщалъ царившій мракъ и соединялъ около себя общественныя симпатіи». Конечно, жизнь теперь ушла далеко впередъ и много другихъ нуждъ и вопросовъ выдвинула сибирская жизнь, но, гг., вопросъ о расширеніи сибирскаго университета по прежнему «соединяетъ вокругъ себя общественныя симпатіи». Позвольте черезъ 30 лѣтъ послѣ того, какъ были написаны Ядринцевымъ эти слова, сойти съ трибуны Государственной Думы съ увѣренностью, что къ этимъ симпатіямъ присоединитъ свой голосъ и Государственная Дума. Обнаружьте ихъ принятіемъ нашего законодательнаго предположенія и передачей его въ комиссію по народному образованію для разработки законопроекта». *(Рукоплесканія слѣва и на отдѣльныхъ скамьяхъ въ центрѣ).*

Съ довольно блѣдными возраженіями В. Н. Пепеляеву выступилъ тогда же, въ засѣданіи Думы, товарищъ министра Народнаго Просвѣщенія бар. Таубе, сказавшій нижеслѣдующее: «Гг. Члены Государственной Думы. Членъ Государственной Думы Пепеляевъ весьма искусно суммировалъ только что передъ Вами, пользуясь благосклонными услугами Освѣдомительнаго Бюро,—тѣ возраженія, которыя я могъ бы сдѣлать, но которыхъ я отнюдь не собирался сдѣлать по поводу законодательнаго предположенія, о которомъ идетъ рѣчь. Дѣло въ томъ, что съ точки зрѣнія принципіальной противъ желательности или, какъ только что было сказано, симпатичности самой идеи, самаго проекта открытія новыхъ факультетовъ въ г. Томскѣ едва ли можно возражать. Но вопросъ совершенно не въ этомъ, и не съ этой точки зрѣнія я имѣю порученіе доложить о положеніи дѣла Государственной Думѣ. Вѣдь, дѣло заключается въ томъ, что Министерство обязано открывать учебныя заведенія, и въ томъ числѣ и высшія,

по извѣстному опредѣленному плану; оно связано извѣстной системой, извѣстной очередью и вотъ эта очередь *(голосъ слѣва:* кто связалъ? *звонокъ Предсѣдателя)* въ вопросѣ о томъ, когда и какія учебныя заведенія мы можемъ и должны открывать, послужила еще въ 1911 году предметомъ особаго междувѣдомственнаго совѣщанія, бывшаго подъ предсѣдательствомъ Министра Народнаго Просвѣщенія. Постановленіемъ этого совѣщанія, получившимъ утвержденіе Совѣта Министровъ, мы формально совершенно связаны, что бы въ данное время Министерство Народнаго Просвѣщенія ни думало по существу вопроса. Слѣдовательно, уже съ формальной точки зрѣнія (по существу я не вхожу въ вопросъ, ибо онъ былъ уже передъ Вами изложенъ) по приведеннымъ мною соображеніямъ, Министерство Народнаго Просвѣщенія, къ сожалѣнію, не можетъ принять на себя разработки этого законопроекта». *(Голоса слѣва:* стыдно, очень слабо).

Рѣчь товарища министра произвела на Думу впечатлѣніе чтенія канцелярской «отписки» отъ объясненій по существу вопроса. И Дума *единогласно* признала законодательное предположеніе о реформѣ Томскаго университета желательнымъ и передала его на разработку въ комиссію по народному образованію,—также *единогласно*. Въ парламентскихъ кругахъ говорятъ, что министерство не будетъ особенно сопротивляться оформленію даннаго «предположенія» въ законъ и что можно поэтому расчитывать, что Сибирь будетъ въ скоромъ времени имѣть настоящій, четырехфакультетный университетъ.

Закончимъ нашъ очеркъ приведеніемъ нѣсколькихъ цифръ изъ послѣдняго,—за 1912 годъ,—отчета Томскаго университета. На 1 января 1913 года на медицинскомъ и юридическомъ факультетахъ университета состояло: ординарныхъ профессоровъ—28, экстраординарныхъ—4 (по штату полагается 15), приватъ-доцентовъ—16, прозекторовъ, ассистентовъ, лаборантовъ—18, ассистентовъ и лаборантовъ клиникъ—17 (по штату полагается—26). Вакантныхъ кафедръ было: на медицинскомъ факультетѣ 8 (акушерство и гинекологія, медицинская и общая химія и др.), на юридическомъ—также 8 (политическая экономія и статистика, государственное, международное, торговое право и др.). Нѣкоторыя кафедры остаются вакантными съ 1905—1906 гг. (исторіи и догма римскаго права и т. д.). Вакантныя кафедры размѣщены между внѣштатными профессорами и приватъ-доцентами, но кафедры государственнаго и финансоваго права оставались въ 1912 году совершенно свободными.

На 1-ое января 1913 г. студентовъ числилось: на медицинскомъ факультетѣ—студентовъ 576, вольнослушателей—24, вольнослушательницъ—60; на юридическомъ факультетѣ—студентовъ 316, вольнослушателей—10, вольнослушательницъ—1; а всего учащихся было—987. Всего съ перваго выпуска получили дипломы 994 лѣкаря и 513 юристовъ.

Доходы: изъ государственнаго казначейства 479 тыс., сборъ—61 тыс., проценты съ пожертвованныхъ капиталовъ—140½ тыс.; сборъ за лѣченіе больныхъ—10½ тыс., изъ спеціальныхъ средствъ—5 тыс., изъ другихъ источниковъ—317 тыс., въ томъ числѣ 132.656 р.—пожертвованія благотворителей. При университетѣ функціонируютъ: общество естествоиспытателей и врачей, акушерско-гинекологическое общество, бактеріологическій институтъ имени Чуриныхъ и домъ общежитія студентовъ на 74 студента. Въ отчетѣ приводится списокъ ученыхъ и литературныхъ работъ профессоровъ и доцентовъ университета; около 60 человѣкъ написали 80 работъ. Въ числѣ этихъ работъ всего лишь три посвящены вопросамъ изученія Сибири,—«Пути по русскому Алтаю» проф. Сапожникова, его же отчетъ о поѣздкѣ въ Семирѣчье (изд. Главн. Перес. Упр.), статья Іогансона «Томская природа въ 1911 году» (въ календарѣ «Утро Сибири»*).

О 25-лѣтіи университета въ отчетѣ, какъ мы уже говорили, не обмолвлено ни слова; нѣтъ поэтому въ этомъ изданіи и своднаго обзора учебной и ученой дѣятельности за четверть-вѣковое существованіе университета. Не можемъ не привести здѣсь нѣкоторыхъ свѣдѣній объ этой дѣятельности.

Какъ выше мы уже упоминали, университетъ былъ открытъ 22 іюня 1888 года **).

Первыми ректорами университета были: проф. В. Н. Великій; Н. А. Гезехусъ ***), А. И. Судаковъ; въ болѣе близкія къ намъ четырехлѣтія ректорствовали профессора: Н. Ѳ. Кащенко, И. Г. Курловъ, В. В. Сапожниковъ, проф. И. А. Базановъ, а въ данный моментъ—М. Ф. Поповъ. Университетъ открылся въ составѣ ученой коллегіи изъ 8 профессоровъ, 7 хранителей музеевъ и лаборантовъ; студентовъ было—72 и 2 вольнослушателя. Черезъ 10 лѣтъ,—въ 1897 г.,—студентовъ въ университетѣ было 446 человѣкъ, фармацевтовъ—9, вольнослушателей—3; при свободномъ доступѣ въ университетъ семинаристовъ (безъ права перехода въ другіе, закрытые для нихъ, университеты)—ихъ состояло тогда здѣсь—353 человѣка. Преподавательскій составъ университета увеличился къ началу нашего вѣка и въ 1900 году на медицинскомъ факультетѣ уже считалось—11 ординарныхъ профессоровъ, 12 экстраординарныхъ профессоровъ, 11 приватъ-доцентовъ, прозекторовъ, лаборан-

*) Отсутствіе работъ по Сибири въ 1912 году—явленіе, повидимому, чисто случайное. Вообще же Томскій университетъ далъ очень много цѣнныхъ работъ по Сибиревѣдѣнію. О нѣкоторыхъ изъ этихъ работъ см. далѣе въ настоящемъ очеркѣ. *Авт.*

**) Выше мы упоминали также и о средствахъ, затраченныхъ для учрежденія университета. Здѣсь скажемъ еще нѣсколько объ этихъ средствахъ. На постройку университетскихъ зданій было затрачено 761 тыс. рублей, въ т. числѣ—изъ государственнаго казначейства было отпущено 400 тыс. рублей, изъ капитала Демидова—182 тыс. руб., пожертвованныхъ Цибульскимъ—158 тыс. руб., остальная сумма покрыта мелкими пожертвованіями. На пособія учащимся и студентамъ было пожертвовано—294 тыс. тыс. руб., изъ нихъ А. М. Сибиряковымъ—169 тыс. руб.; сверхъ того, пожертвовано книгъ и коллекцій на сумму до 200 тыс. руб. разными жертвователями со всѣхъ концовъ Сибири и Россіи. *Авт.*

***) Профессоръ физики, Н. А. Гезехусъ, былъ исправляющимъ обязанности Ректора,—при учрежденіи университета. *Авт.*

товъ и т. д.; на юридическомъ факультетѣ, открывшемся, какъ знаетъ уже читатель, лишь въ 1899 году, было въ томъ же 1900 году—2 ординарныхъ профессора, 4 экстраординарныхъ и 2 приватъ-доцента. Сравненіе только что приведенныхъ цифръ съ показанными раньше подобными же данными за 1912 годъ, указываетъ съ несомнѣнностью постоянный, хотя бы и не особенно быстрый, ростъ Томскаго университета,—единственнаго университета въ Азіатской Россіи.

Нельзя не отмѣтить здѣсь также научныхъ заслугъ Томскаго университета,—т. е., собственно, заслугъ его профессоровъ. Всероссійскимъ авторитетомъ въ области госпитально-хирургическихъ вопросовъ былъ покойный томскій проф. Эр. Гавр. Салищевъ (род. въ 1851 году, умеръ въ 1902 году); бывшій земскій врачъ, Эр. Гавр., чрезвычайно ровно, внимательно относился къ паціентамъ всѣхъ общественныхъ классовъ и состояній и, замѣчательный практикъ своего дѣла, онъ былъ въ свое время популярнѣйшимъ томскимъ врачевателемъ. Проф. Мих. Георг. Курловъ, въ бытность свою ректоромъ университета, возстановилъ противъ себя радикальную часть студенчества и либерально-прогрессивные круги мѣстнаго общества; но научныя заслуги этого ученаго разцѣниваются единодушно и очень высоко; изъ массы,—нѣсколько десятковъ,—его ученыхъ работъ европейской извѣстностью пользуется, какъ извѣстно, сдѣланная имъ, совмѣстно съ проф. Коркуновымъ работа по упрощенію способа Кіельдома-Бородина по опредѣленію азота въ органическихъ веществахъ; способъ этотъ, послѣ его упрощенія гг. Курловымъ—Коркуновымъ, чрезвычайно облегчилъ, удешевилъ и ускорилъ изслѣдованіе обмѣна веществъ въ человѣческомъ организмѣ, что имѣло огромное значеніе для практической медицины. Другіе бывшіе и современные намъ профессора Томскаго университета: зоологъ Ник. Ѳеофан. Кащенко, ботаникъ В. В. Сапожниковъ, ботаникъ же П. Н. Крыловъ *), минералогъ Зайцевъ—пользовались и пользуются заслуженной извѣстностью далеко за предѣлами Сибири; профессоръ же Крыловъ пользуется даже міровой извѣстностью, какъ виднѣйшій изслѣдователь сибирской флоры (см. его многотомный трудъ «Флора Алтая и Томской губерніи»).

Волею начальства существующая неполнота въ факультетскомъ составѣ Томскаго университета повела, между прочимъ, къ слѣдующему любопытному явленію. Профессора медицинскаго факультета по курсамъ общихъ естественно-историческихъ научныхъ дисциплинъ, все же принаровленныхъ къ узко-спеціальному духу факультета, увлекаются общими обслѣдованіями края и экспериментами въ особенной обстановкѣ этого послѣдняго; характеръ этихъ обслѣдованій не имѣетъ часто ничего общаго съ медицинскими вопросами. Такъ, зоологъ г. Кащенко увлекался плодоводствомъ и потра-

*) Въ лицѣ П. Н. Крылова Томскій Университетъ несетъ крупную утрату. Выдающійся ботаникъ-систематикъ, П. Н. Крыловъ приглашенъ для работъ въ Академію Наукъ, въ Спб. *Ред.*

тилъ много,—въ общемъ не пропавшихъ даромъ,—усилій акклиматизаціи въ сѣверной части Томской губерніи, въ самомъ Томскѣ, яблонь и другихъ фруктовыхъ деревьевъ. Ботаникъ же г. Сапожниковъ спеціализировался на геологіи; его замѣчательными работами установлена неопровержимо настоящая система русскаго и монгольскаго Алтая, имъ открыты здѣсь огромные ледники, онъ же является однимъ изъ виднѣйшихъ изслѣдователей Семирѣчья. Сама жизнь университета, текущая его научная работа подсказываетъ, казалось-бы, учрежденіе въ его составѣ—все еще отсутствующаго здѣсь физико-математическаго факультета. Работъ же историко-филологическаго факультета ждутъ обширные архивы сибирскихъ административныхъ, судебныхъ, городскихъ и церковныхъ учрежденій; вошедшіе бы въ составъ подобнаго факультета въ Томскѣ этнографы и языковѣды успѣли бы наблюсти, обслѣдовать старую, еще живую инородческую Сибирь, быстро исчезающую, однако,—въ процессахъ вымиранія по однимъ мѣстамъ, ассимиляціи съ русскимъ населеніемъ по другимъ угламъ края. По исторіи Сибири не мало сдѣлали покойный П. М. Головачевъ и харьковскій ученый проф. Буцинскій; бывшій томскій профессоръ богословія, о. протоіерей Бѣликовъ написалъ рядъ цѣнныхъ работъ по исторіи сибирскаго раскола и одну работу по старинной колонизаціи Сибири; извѣстны и еще нѣкоторые ученые изслѣдователи Сибирской исторіи. Но, конечно, только историко-филологическому факультету въ Томскѣ было бы подъ силу организовать систематичное и всестороннее обслѣдованіе Сибири, какъ въ историко-археологическомъ, такъ и въ этнографическомъ, а также въ лингвистическомъ отношеніяхъ. Изъ профессоровъ и преподавателей Томскаго университета отмѣтимъ еще: медиковъ—проф. Попова, извѣстнаго невропатолога, д-ра Бутягина, питомца университета, завѣдующаго теперь въ своей «alma mater»бактеріологическимъ институтомъ, устроеннымъ на средства покойнаго Зимина; юристовъ—бывшихъ профессоровъ Рейснера, Соболева и Боголѣпова, изъ которыхъ послѣдній, столь выдвинувшійся въ области финансовой науки, является, подобно г. Бутягину, питомцемъ Томскаго университета; можно, наконецъ, отмѣтить, что недавно въ ученый составъ университета вступилъ г. Колоножниковъ,—коренной сибирякъ по происхожденію, кончившій недавно университетъ. Томскій университетъ, словомъ, является не только учрежденіемъ учебнымъ, подготавливающимъ для Сибири врачей и юристовъ, но и ученымъ центромъ,—серьезнымъ ученымъ учрежденіемъ. И учебную *), и ученую свою работу университетъ еще полнѣе и успѣшнѣе будетъ совершать при желанномъ дополненіи своемъ до 4-хъ факультетнаго состава.

*) Какъ уже выше отмѣчалось, университетскіе факультеты нынѣ проектируемые,—физико-математическій и историко-филологическій,—дадутъ Сибири, между прочимъ, учителей для средней школы. Сейчасъ въ Сибири мѣстное высшее учебное начальство чрезвычайно любитъ ставить преподавателей математики и физики изъ неокончившихъ полнаго курса студентовъ-технологовъ, а учителей-историковъ и русскаго языка изъ студентовъ-юристовъ. Съ недоучившимися педагогами, говорятъ, «спокойнѣе»; если ихъ выгонятъ со службы—

Нельзя, наконецъ, забыть и огромнаго культурнаго вліянія Томскаго университета на мѣстное населеніе. Подъ вліяніемъ общенія со студенчествомъ не одна тысяча мѣстной мѣщанской молодежи,—какъ мужской, такъ и женской,—бралась за самообразованіе, становилась т. н. «экстернами за гимназію»; быть можетъ, нигдѣ въ Имперіи,—за исключеніемъ развѣ крупныхъ городовъ въ чертѣ еврейской осѣдлости,—не распространенъ такъ типъ «экстерна», какъ въ нашихъ «сибирскихъ Афинахъ»,—въ Томскѣ. Изъ тысячъ низовыхъ, такъ сказать, томичей сотнямъ удалось получить дипломы за среднюю школу, десятки изъ этихъ сотенъ прошли затѣмъ и въ мѣстный университетъ; но и для тысячъ вполнѣ неудачливыхъ «экстерновъ» не прошло безслѣдно ихъ стремленіе къ полученію образованія,—ихъ интеллектуальный уровень повысился, общественный горизонтъ сталъ шире, что ими и было, конечно, такъ или иначе использовано. И даже интеллектуальный уровень всего вообще томскаго населенія, безъ сомнѣнія, поднялся подъ вліяніемъ университета, не смотря на существующія тяжелыя условія общенія высшей интеллигенціи и низшихъ классовъ. Стоитъ напомнить лишь участіе томской профессуры въ дѣятельности мѣстнаго «Общества попеченія о начальномъ образованіи», чтобы читателю уяснилась вся мѣра культурнаго вліянія университета. Министерство народнаго просвѣщенія, чѣмъ лишь могло, пресѣкало внѣслужебную культурническую работу университета, но пресѣчь эту работу окончательно все-же не удалось,—къ выгодѣ Томска и Сибири. Въ будущемъ, при пополненіи своего факультетскаго состава и при болѣе свободныхъ общихъ политическихъ условіяхъ, культурное вліяніе нашего сибирскаго университета выявится, надо ожидать, очень значительнымъ повышеніемъ культурнаго уровня сибирской краевой столицы и всей сибирской провинціи.

Томичъ.

Урочище Боровое, Акмолинской области.

Въ Сибири есть уголки, какъ бы самой природой предназначенные для роли лѣчебныхъ курортовъ. Какъ оазисы, эти мѣстечки разбросаны въ безпредѣльныхъ таежныхъ и степныхъ пространствахъ Сибири; къ числу такихъ счастливыхъ уголковъ, безспорно, слѣдуетъ отнести и урочище *Боровое*, находящееся въ Кокчетавскомъ уѣздѣ Акмолинской области.

Боровое, расположенное въ 200 верстахъ къ югу отъ г. Петропавловска и въ 300 верстахъ къ юго-западу отъ г. Омска, представляетъ собою цѣлую

идти имъ некуда и посему можно имъ не позволить стать гражданами, т. е. заняться политической дѣятельностью внѣ указки господствующей крайней правой партійности. А въ то же время частнымъ учебнымъ заведеніямъ въ Сибири не разрѣшаютъ пользоваться услугами учителей-недоучекъ и не спеціалистовъ. *Авт.*

горную группу, капризомъ природы вкрапленную, въ видѣ горнаго оазиса, на степномъ просторѣ Акмолинской области. Горы Борового являются отрогами Алтайскихъ горъ.

Боровое, какъ лѣчебный курортъ, стало извѣстно не болѣе 15—12 лѣтъ; первымъ обратилъ на него вниманіе казачій генералъ Пахомовъ; теперь же значеніе Борового, какъ лѣчебнаго курорта, въ особенности для легочныхъ больныхъ, возрастаетъ съ каждымъ годомъ, и съ каждымъ годомъ растетъ и число его посѣтителей, стекающихся въ Боровое не только со всѣхъ концовъ Сибири, но даже изъ Европейской Россіи; сюда съѣзжаются люди, стоящіе на самыхъ различныхъ ступеняхъ соціальной лѣстницы: начиная отъ генераловъ и профессоровъ и кончая скромными сельскими учительницами; лѣтомъ 1913 г., по подсчетамъ станичнаго атамана, въ Боровомъ было около 1500 чел. дачниковъ, но въ дѣйствительности дачниковъ было больше, такъ какъ многіе остаются незарегистрованными.

Чтобы попасть въ Боровое, нужно до г. Петропавловска ѣхать по желѣзной дорогѣ, а затѣмъ 200 верстъ приходится ѣхать на лошадяхъ.

Лѣтомъ 1913 г. мнѣ пришлось побывать въ Боровомъ и я подѣлюсь съ читателями своими впечатлѣніями.

Въ началѣ іюня я выѣхалъ по желѣзной дорогѣ въ г. Петропавловскъ, куда поѣздъ прибылъ поздно вечеромъ, — пришлось переночевать въ гостинницѣ; слѣдующій день почти цѣликомъ ушелъ на подыскиваніе попутчика, но найти его не удалось, пришлось ѣхать одному, заплативъ 20 рублей за пару лошадей до Борового; я выѣхалъ около 6 часовъ вечера. Былъ прелестный лѣтній день. Только выѣхали за городъ—передъ глазами раскинулась безпредѣльная степная ширь и вскорѣ же стали попадаться кибитки степныхъ аборигеновъ,—киргизъ. Наступилъ вечеръ. Послѣ городской духоты и пыли, степной просторъ и чистый воздухъ дѣйствовали опьяняюще; отъ быстрой ѣзды возбужденіе росло, хотѣлось ѣхать и ѣхать безъ конца; но, вмѣстѣ съ тѣмъ, ѣхать ночью вдвоемъ съ ямщикомъ-киргизомъ по глухой степи было немного жутко; невольно приходили въ голову слышанные и читанные разсказы о дорожныхъ нападеніяхъ, грабежахъ и убійствахъ, но вскорѣ меня догнали еще двѣ пары и мы условились ѣхать вмѣстѣ первую часть ночи. Верстахъ въ 20 отъ Петропавловска дорога пошла небольшими перелѣсками; наконецъ, около часа ночи мы пріѣхали въ поселокъ и остановились на ночлегъ у хохла переселенца,—квартира оказалась довольно чистой; уставъ съ дороги, мы уснули какъ убитые. Часовъ въ 6 утра насъ разбудили ямщики, мы наскоро закусили и тронулись дальше.

Стояло чудное лѣтнее утро,—жары еще не было; дорога была ровная безъ выбоинъ и рытвинъ, свойственныхъ большинству нашихъ дорогъ. Изрѣдка мы обгоняли обозы, запряженные волами или верблюдами, шедшіе съ товарами изъ Петропавловска; еще рѣже попадались пѣшеходы. Обогнали, между прочимъ, группу россійскихъ мужичковъ, изъ разговора

съ коими мы узнали, что это были ходоки изъ Симбирской губ.; идутъ пѣшкомъ изъ Петропавловска въ Кокчетавъ *) къ переселенческому чиновнику въ «поискахъ» земли для переселенія; одному изъ этихъ ходоковъ дорогой «занедужилось» и во время пути онъ частенько ложился у дороги, чтобы передохнуть. Россійскіе лапти и посконныя рубахи этихъ крестьянъ живо и больно напомнили мнѣ,—сколько бѣдныхъ «лапотниковъ» безуспѣшно бродятъ по необъятному простору Сибири въ поискахъ земли и лучшей доли. Тяжелыя картины «переселенческаго движенія за Уралъ» мнѣ приходилось наблюдать неоднократно и каждый разъ эти картины жгучей болью отзываются въ душѣ... Но вотъ проѣхали перелѣски и опять пошла безбрежная степь. Остальной путь былъ довольно однообразенъ: степь и степь безъ конца и только изрѣдка виднѣлись по сторонамъ хохлацкіе села и поселки... Въ одномъ мѣстѣ степи намъ попалась сиротливо стоявшая невдалекѣ отъ дороги телѣга, возлѣ нее расположился въ качествѣ сторожа крестьянинъ; изъ разспросовъ мы узнали, что въ телѣгѣ, вотъ уже нѣсколько дней, лежитъ, въ ожиданіи слѣдственныхъ властей, трупъ убитаго торговца, который, проѣзжая, остановился на ночлегъ въ полѣ, былъ убитъ и ограбленъ...

Дальнѣйшій путь прошелъ почти безъ приключеній, если не считать одного:—у одной изъ моихъ попутчицъ стали уставать лошади и она отстала. Ямщикъ—киргизъ, несмотря на ея протесты, сталъ выпрягать лошадей и пришлось бы ей надолго засидѣться въ степи, если бы она ѣхала безъ попутчиковъ; въ данномъ же случаѣ она вынуждена была пересѣсть въ повозку попутчиковъ и разстаться со своимъ ямщикомъ.

Верстъ за 80 до Борового, со станціи Аксуй засинѣлась и главная вершина горъ Борового—«Синюха».

Весь переѣздъ отъ Петропавловска до Борового вообще малоутомителенъ и скорѣе походитъ на увеселительную прогулку, и только послѣдній перегонъ Туполевка-Боровое (60 верстъ) немного утомительнѣе, такъ какъ мѣстность постепенно переходитъ изъ степного въ горный характеръ: на гладкой степной дорогѣ все чаще начинаютъ попадаться подъемы и спуски и мягкая почва смѣняется каменистою; но, вмѣстѣ съ тѣмъ степное однообразіе ландшафта мало, по малу, замѣняется причудливыми сочетаніями горнаго царства...

Вдали заблестѣла водная поверхность озеръ, омывающихъ Боровое, а на берегу одного изъ нихъ красиво развернулись постройки англійскаго консервнаго завода.

По краямъ дороги стали попадаться ямы,—слѣды брошенныхъ золотыхъ пріисковъ... Дорога потянулась извилистой лентой по берегу Большого Чебачьяго озера и подъ конецъ сдѣлалась совсѣмъ неудобной: то и дѣло трясло и подкидывало, но всѣ эти неудобства съ лихвой окупались развертывавшеюся передъ глазами панорамой...

*) Между этими двумя городами, а можетъ быть и далѣе, скоро, вѣроятно, пройдетъ желѣзнодорожный путь.

Вотъ показалось и Боровое—совсѣмъ, казалось, близко: на противоположномъ берегу замаячили сѣрыя постройки, но это только казалось близко... Ѣхать еще верстъ восемь... Наконецъ, и этотъ путь оконченъ,—мы въѣхали въ небольшой сосновый боръ, съ сопками по краямъ дороги. И въ этомъ же бору стали развертываться постройки Борового; впереди поселка гордо вздымалась, покрытая легкимъ голубымъ флеромъ, вершина «Синюхи», своей высотой господствуя надъ всей окрестностью.

Первые дни послѣ пріѣзда ушли на знакомство съ Боровымъ и его окрестностями.

Все мѣстечко Боровое раздѣляется на двѣ обособленныя и рѣзко отличающіеся другъ отъ друга части:—казацкій поселокъ и «Паркъ», находящійся на землѣ казеннаго вѣдомства и отдѣленный отъ поселка небольшой рѣчкой «Громовой», соединяющей два озера. Поселокъ и «Паркъ» расположены на перешейкѣ, образованномъ озерами, ограниченномъ съ одной стороны степью, а съ другой—горными хребтами. Казацкій поселокъ примыкаетъ къ степи, дачъ здѣсь немного, преимущественно же постройки казаковъ, причемъ большинство этихъ построекъ расположено вдоль дороги, на открытомъ мѣстѣ. «Паркъ», какъ показываетъ самое названіе, расположенъ въ сосновомъ лѣсу и состоитъ изъ ряда дачъ, выстроенныхъ на арендованныхъ у лѣсного вѣдомства участкахъ. Здѣсь разбиты правильныя аллеи со скамейками и съ лѣстницами на сопки,—всѣмъ аллеямъ и сопкамъ даны названія, напр.—«аллея грезъ», «темная аллея», «гора Парнасъ» и т. п. Въ паркѣ имѣется дѣтская площадка съ «гимнастикой».

Теперь нѣсколько словъ о Боровомъ: подъ именемъ Борового разумѣется не только дачный поселокъ, но цѣлый горно-лѣсной оазисъ въ нѣсколько квадратныхъ верстъ, омываемый группой довольно значительныхъ озеръ. Изъ горъ Борового самой высокой является «*Синюха*», которая тянется съ востока къ югу и своимъ выгибомъ закрываетъ перешеекъ, на которомъ раскинулись дачи и поселокъ. Высота Синюхи надъ уровнемъ моря около 3000 фут.; а надъ уровнемъ прилегающаго къ ней Большого Чебачьяго озера, около 2000 футовъ. У подножья горнаго массива Синюхи раскинулись четыре большихъ озера: Большое и малое Чебачье, Боровое и Щучье (эти озера имѣютъ и киргизскія названія). Сочетаніе покрытыхъ лѣсомъ горъ и кристально-чистыхъ озеръ и составляетъ главную прелесть Борового, за что оно и получило вполнѣ заслуженное названіе «уголка Сибирской Швейцаріи». Наибольшая же цѣнность Борового заключается въ его климатическихъ особенностяхъ, благодаря которымъ оно является выдающимся лѣчебнымъ курортомъ въ Сибири; особенности эти: чудный горный воздухъ, пропитанный ароматомъ сосноваго лѣса, отсутствіе сырости и рѣзкихъ колебаній температуры днемъ и ночью, какъ это наблюдается напримѣръ на Алтаѣ, отсутствіе тумановъ и даже росы; горная гряда «Синюхи» и лѣсъ представляютъ прекрасную защиту отъ рѣзкихъ сѣверныхъ и сѣ-

веро-восточныхъ вѣтровъ; сырости въ Боровомъ никогда не чувствуется,—даже послѣ сильныхъ дождей почва высыхаетъ очень быстро. Не бываетъ въ Боровомъ и духоты даже въ самые жаркіе дни, такъ какъ обиліе воды и лѣса и дующіе лѣтомъ слегка влажные юго-западные вѣтры сильно умѣряютъ жары. Полное отсутствіе пыли и комаровъ дополняютъ удобства Борового; какъ дачной мѣстности и курорта. Для легочныхъ и истощенныхъ больныхъ Боровое особенно цѣнно въ силу наличности кумыса и большого количества солнечныхъ дней. Натуральный кумысъ въ Боровомъ высокаго качества, такъ какъ здѣсь какъ разъ имѣются налицо всѣ тѣ условія, при наличности которыхъ только и можно получить хорошій кумысъ. а именно—хорошій кормъ и вольная степная кобылица. Кумысъ приготовляется въ турсукахъ киргизами, кочующими въ окрестностяхъ Борового. Большое количество въ Боровомъ солнечныхъ дней позволяетъ съ успѣхомъ примѣнять лѣченіе солнечными ваннами, которое здѣсь широко и практикуется; —большинство принимаетъ эти ванны на сопкахъ, или на берегу озеръ; кромѣ солнечныхъ ваннъ, въ качествѣ лѣчебнаго фактора, въ Боровомъ съ успѣхомъ примѣняется купанье въ озерахъ.

Жизнь въ Боровомъ сравнительно недорога. Цѣны на квартиры колеблются отъ 35 до 70 рублей за комнату, за весь лѣтній сезонъ, при чемъ въ казачьемъ поселкѣ цѣны на квартиры дешевле, чѣмъ въ «Паркѣ», такъ какъ большинство дачниковъ предпочитаютъ селиться въ «Паркѣ» въ виду многихъ его преимуществъ передъ поселкомъ (сосновый боръ, больше чистоты, нѣтъ скученности построекъ). На продукты лѣтомъ 1913 г. стояли слѣдующія цѣны: мясо 10 к. ф., баранина 12 к. ф., курица 30—40 к. штука, цыплята 10—15 к. шт., яйца 1 р. 50 к.—2 руб. сотня, молоко 10 коп. кринка, хлѣбъ пшеничный 4 коп. ф., рыба—окуни, чебаки—6—8 к. ф., ягоды 20 коп. чайное блюдечко земляники или малины. Въ поселкѣ имѣется нѣсколько лавочекъ, въ которыхъ можно достать все нужное—отъ галстуховъ и манишекъ, до сливочнаго масла, сыру и сардинъ—включительно. Какъ въ поселкѣ, такъ и въ Паркѣ, имѣется много столовыхъ, въ которыхъ обѣды отпускаются рублей по 15—за обѣдъ изъ двухъ блюдъ, но, къ сожалѣнію, въ приличную столовую попасть не всегда легко и въ поискахъ лучшаго обѣда приходится кочевать изъ одной столовой въ другую; въ большинствѣ столовыхъ обѣды довольно однообразны по своему меню, чаще всего подаются рыбныя блюда, такъ какъ рыбы много и она дешева. Неудовлетворительная постановка столовыхъ объясняется тѣмъ, что столовыхъ въ Боровомъ все же недостаточно, а потому владѣльцы ихъ и не считаютъ нужнымъ церемониться со своими кліентами; хорошо поставленная столовая имѣла бы въ Боровомъ несомнѣнный успѣхъ и благополучно разрѣшила бы вопросъ о хорошемъ питаніи;—важный и вмѣстѣ съ тѣмъ самый больной вопросъ въ жизни дачниковъ Борового.

Цѣны на кумысъ съ каждымъ годомъ замѣтно повышаются, такъ какъ

ежегодно увеличивается и спросъ на него. Лѣтомъ 1913 года на кумысъ стояли цѣны отъ 40—60 копѣекъ четверть. Къ сожалѣнію, санитарнаго надзора за приготовленіемъ кумыса въ Боровомъ не существуетъ и хорошій кумысъ достать не всегда легко и достигается это только путемъ того или иного воздѣйствія на поставщикомъ кумыса,—киргизъ. Наблюдались даже случаи фальсификаціи—содой и квасцами; по этому поводу одинъ изъ мѣстныхъ лавочниковъ сообщилъ, что съ началомъ лѣчебнаго сезона киргизы стали усиленно покупать квасцы, спроса на которые до кумыснаго сезона не бываетъ; о разбавленіи кумыса молокомъ и водой и говорить не приходится, такъ какъ это практикуется сплошь и рядомъ. Болѣе или менѣе сносный кумысъ можно получить въ санаторіи доктора Емельянова, но такъ какъ г. Емельяновъ доброкачественность доставляемаго ему кумыса опредѣляетъ большей частью только на вкусъ, то врядъ ли и онъ сможетъ поручиться за то, что доставляемый ему кумысъ не содержитъ молока или воды; по крайней мѣрѣ многіе изъ дачниковъ были недовольны кумысомъ изъ санаторіи доктора Емельянова, а за кумысъ этотъ докторъ Емельяновъ бралъ по 60 коп., въ то время какъ киргизы продавали кумысъ по 40 коп. четверть.

По послѣднему сообщенію «Омскаго Вѣстника» омское управленіе государственными имуществами, въ цѣляхъ обезпеченія Борового кумысомъ и наблюденія за его качествомъ, проэктируетъ отвести около курорта въ аренду три спеціальныхъ участка для выпаса кобылицъ; этотъ проектъ остается, конечно, только привѣтствовать, такъ какъ нужда въ этомъ назрѣла давно, а если еще будетъ открыта и лабораторія для анализа кумыса, то весь этотъ вопросъ можно будетъ считать почти разрѣшеннымъ къ общему удовлетворенію.

Условія жизни въ Боровомъ въ остальныхъ отношеніяхъ довольно благопріятны: здѣсь можно вести спокойный образъ жизни и цѣликомъ отдаваться леченію; правда, въ послѣдніе годы въ тихую жизнь Борового начинаютъ проникать обычныя язвы курортовъ: карты, вышивка и флиртъ, но эти язвы начинаютъ только показываться и быть можетъ дальнѣйшее ихъ развитіе остановится, если дачники будутъ имѣть возможность отдаваться болѣе разумнымъ развлеченіямъ. 2—3 раза въ недѣлю въ Боровомъ получается почта, выписывается довольно много газетъ; книги и газеты продаются разносчиками. Компаніями дачниковъ устраиваются экскурсіи въ горы и окрестности Борового верхомъ на лошадяхъ, или въ повозкахъ, по 2—3 рубля съ пары и по одному рублю въ день за верховую лошадь. Кромѣ такихъ прогулокъ, въ Боровомъ много удовольствія доставляетъ катанье на лодкахъ. Съ лѣта 1914 г. нѣкіимъ Покровскимъ предполагается устроить правильное сообщеніе по одному изъ озеръ на моторныхъ лодкахъ и предпріятіе будетъ имѣть несомнѣнный успѣхъ, такъ какъ этимъ значительно облегчатся и удешевятся экскурсіи въ окрестности Борового.

Послѣднія очень живописны; особенно красивый видъ открывается съ вершины горы Синюхи: у самаго подножія развертывается въ зеленой рамкѣ лѣсовъ зеркальная гладь озера Борового, дальше виднѣется цѣлая группа озеръ (съ вершины Синюхи простымъ глазомъ насчитываютъ ихъ до 80). Изъ этихъ озеръ рѣзко выдѣляется одно, сверкающее ослѣпительнымъ блескомъ своей соляной поверхности. Озера и горы въ художественномъ безпорядкѣ раскинулись на зеленомъ фонѣ лѣсовъ, голубой дымкой уходящихъ за горизонтъ...

Изъ другихъ горъ интересна вершина «Окъ-дже песъ» (по русски—«стрѣлой не достанешь»), представляющая пирамидальную, довольно правильно сложенную изъ пластовъ кварцита скалу, высотой до 70 саж.; эта гора очень красиво расположена и славится своей недоступностью и очень немногіе, съ опасностью для жизни, рискуютъ на нее взбираться и немногіе «счастливцы» въ память своего «подвига», обычно укрѣпляютъ на вершинѣ ея нѣкое подобіе флага...

Боровое въ данное время представляетъ изъ себя только кумысо-лѣчебный курортъ, но въ немъ съ успѣхомъ можно было бы организовать и лѣченіе минеральными водами и грязями, такъ какъ въ окрестностяхъ его имѣется нѣсколько грязевыхъ и горько-соленыхъ озеръ, пользующихся репутаціей лѣчебныхъ.

Верстахъ въ 20 къ сѣверу отъ Борового находится небольшое грязевое горько-соленое озеро, съ грязью сѣроватаго цвѣта, съ сѣрнистымъ, запахомъ. Верстахъ отъ 10 къ югу отъ Борового лежитъ другое грязевое озеро, но на этомъ озерѣ грязь уже чернаго цвѣта, очень липкая, съ очень непріятнымъ тухлымъ запахомъ. На этихъ озерахъ съ успѣхомъ лѣчились отъ сифилиса, ревматизма и накожныхъ болѣзней, но никакихъ приспособленій для лѣченія на этихъ озерахъ нѣтъ и большинство пріѣзжающихъ въ Боровое дачниковъ—объ этихъ озерахъ находятся въ полномъ невѣдѣніи. Большей извѣстностью среди дачниковъ пользуется озеро Майбалыкъ, находящееся у подножья Синюхи, верстахъ въ 5 отъ Борового; подъ берегомъ этого озера бьетъ источникъ, вода котораго напоминаетъ по вкусу соду и славится, какъ послабляющее, и привозится киргизами для продажи, а раньше продавалась даже въ лавочкахъ. Кромѣ грязевыхъ озеръ, въ окрестностяхъ Борового есть нѣсколько желѣзистыхъ источниковъ, но вода ихъ почти не изслѣдована. Соленыя озера Борового очень богаты солью, которая толстымъ слоемъ покрываетъ озера и грядами лежитъ на берегу. Одно изъ такихъ озеръ, находящееся въ верстахъ 18 къ сѣверу отъ Борового, эксплоатируется Курганскимъ купцомъ И. И. Меньшиковымъ, добывающимъ изъ него глауберовую соль для нуждъ своего стеклодѣлательнаго завода; поверхность этого озера сплошь покрыта пластами соли ослѣпительной бѣлизны; въ солнечный день бѣлоснѣжная поверхность этого озера представляетъ интересное зрѣлище; на берегу озера построена спеціальная печь для прокалки пластовъ соли.

Но Боровое богато не только соляными и грязевыми озерами; оно, безъ сомнѣнія, богато металлами, цвѣтными камнями и другими ископаемыми. Почти въ теченіе 40 лѣтъ въ окрестностяхъ Борового добывалось золото цѣлымъ рядомъ золотопромышленниковъ, какъ-то: — Дубровинымъ, Несговоровымъ и другими. Добыча золота велась ручнымъ способомъ и оказалась разорительной для золотоискателей, но въ этомъ, быть можетъ, виновата не бѣдность содержанія золота, а отсутствіе достаточнаго количества средствъ, знаній и опыта.

Кромѣ золота, въ Боровомъ предполагается наличность мѣдныхъ, свинцово-серебряныхъ и желѣзныхъ рудъ и каменнаго угля и..., кто еще теперь можетъ сказать, какія сокровища таятся въ нѣдрахъ Борового; пока же эти сокровища, за отсутствіемъ предпринимателей и капиталовъ, лежатъ подъ спудомъ и развѣ только съ проведеніемъ желѣзной дороги на г. Кокчетавъ можно будетъ приступить къ детальнымъ развѣдкамъ и эксплоатаціи природныхъ богатствъ Борового.

Въ Боровомъ на лицо всѣ условія для развитія и промышленности: обиліе воды и топлива (большая лѣсная площадь и предполагается наличность каменнаго угля), наличность всевозможныхъ рудъ, кромѣ того большой запасъ энергіи имѣется на рѣчкѣ Громовой, соединяющей озера Боровое и Большое Чебачье; эта рѣчка на разстояніи 150 саж. имѣетъ высоту паденія до 7 саж.; водой отъ рѣчки работаютъ три мукомольныя мельницы, но можно было бы поставить еще нѣсколько мельницъ. Кромѣ мельницъ, въ Боровомъ изъ промышленныхъ предпріятій имѣется пока только англійскій консервный заводъ, поставляющій консервы военному вѣдомству. Заводъ этотъ лежитъ въ двухъ верстахъ отъ поселка Борового, на берегу Большого Чебачьяго озера. Мнѣ удалось осмотрѣть этотъ заводъ: оборудованъ онъ по послѣднему слову техники, такъ что почти все дѣлается механическимъ путемъ и роль рабочихъ сводится только къ надзору за машинами. При заводѣ имѣется лѣсопилка, готовящая доски для ящиковъ подъ консервы, а избытокъ выдѣланныхъ досокъ заводомъ продается на сторону. Предыдущіе два года заводъ не работалъ, за недостаткомъ сбыта и только съ августа 1913 г. онъ возобновилъ работы, получивъ отъ казны заказъ на полтора милліона рублей. На заводѣ работаетъ нѣсколько сотъ человѣкъ рабочихъ, для которыхъ при заводѣ построены домики.

Изъ вышеприведеннаго очерка ясно, что Боровое поистинѣ богатѣйшій уголокъ въ Акмолинской степи, но эта степная жемчужина пока находится въ полномъ небреженіи; на Боровое обращали вниманіе больные, да частные предприниматели, какъ напримѣръ Омскій докторъ П. Н. Емельяновъ, построившій небольшую санаторію (плата отъ 100 до 125 руб. въ мѣсяцъ).

Правительство до самаго послѣдняго времени какъ бы не замѣчало богатствъ Борового и только лѣтъ 12—15 тому назадъ удѣлило Боровому каплю вниманія, которое и выразилось лишь въ организаціи самостоятель-

наго Боровскаго лѣсничества, да въ разбивкѣ въ Боровомъ парка и аллей со скамейками; для удобствъ же дачниковъ до сихъ поръ ничего не сдѣлано: нѣтъ ни санитарнаго надзора за приготовленіемъ кумыса и за доброкачественностью продуктовъ, ни медицинской помощи; на все Боровое имѣется какъ уже сказано выше, одна частная лѣчебница доктора Емельянова, гдѣ въ 1913 г. практиковали врачи г.г. Емельяновы:—отецъ,—спеціалистъ по венерическимъ болѣзнямъ (самъ страдающій глухотой) и сынъ, въ то время еще студентъ-медикъ; дачникамъ, volens-nolens, приходилось лѣчиться у г.г. Емельяновыхъ и только изрѣдка удавалось получить пріемъ у кого либо изъ врачей, случайно попадавшихъ въ Боровое.

Только въ послѣднее время представители правительства начинаютъ вновь удѣлять Боровому крупицу вниманія.

Лѣтомъ 1913 г. въ Боровое былъ командированъ горный инженеръ, А. П. Нифантовъ, который, по порученію изъ Петербурга, выяснялъ пригодность Борового подъ курортъ и сдѣлалъ объ этомъ соотвѣтствующій докладъ... Но и здѣсь, какъ всегда, Петербургскія канцеляріи сильно запоздали съ этимъ изслѣдованіемъ, ибо пригодность Борового подъ курортъ уже установлена самими дачниками и ежегодно увеличивающійся наплывъ ихъ нагляднѣе всякихъ докладовъ г. Нифантова свидѣтельствуетъ о пригодности въ этомъ отношеніи Борового, а г. Нифантову въ своемъ докладѣ придется лишь это констатировать post factum...

Дальнѣйшее развитіе Борового какъ курорта, будетъ всецѣло зависѣть отъ той политики, которой будетъ держаться по отношенію къ нему управленіе государственными имуществами Акмолинской области; если это управленіе проведетъ рядъ реформъ въ жизни Борового, то Боровое пойдетъ быстрыми шагами по пути дальнѣйшаго развитія и несомнѣнно будетъ первоклассным курортомъ Сибири, какъ для кумыснаго лѣченія, такъ и для лѣченія грязями и водами его озеръ и источниковъ. Изъ этихъ реформъ въ первую очередь необходимы слѣдующія: установить строгій контроль за приготовленіемъ кумыса, за санитарнымъ состояніемъ столовыхъ и за доброкачественностью пищевыхъ продуктовъ; организовать на лѣтнее время медицинскую помощь; оказать содѣйствіе частнымъ предпринимателямъ въ эксплоатаціи минеральныхъ озеръ съ лѣчебными цѣлями, оказать содѣйствіе частнымъ предпринимателямъ въ устройствѣ автомобильнаго сообщенія между г. Петропавловскомъ и Боровымъ и т. д.

г. Курганъ. *К. Шелеховъ.*

Монголія, какъ резервъ продуктовъ скотоводства.

По порученію Редакціи Ежегодника, одинъ изъ ея сотрудниковъ, Б. С. Калинскій, посѣтилъ интересующагося Монголіей и неоднократно въ ней побывавшаго Ант. Іос. Лепарскаго, для интервью, по вопросу о настоящемъ и возможномъ въ ближайшемъ будущемъ значеніи названнаго края, какъ поставщика и покупателя по отношенію къ внѣшнимъ для нея,—россійскимъ и западноевропейскимъ,—рынкамъ. Эта бесѣда приводится въ нижеслѣдующемъ изложеніи, любезно просмотрѣнномъ въ корректурѣ уважаемымъ Ант. Іос. Лепарскимъ.

А. І. Лепарскій.

Монголія—страна скотоводческая по преимуществу,—представляющая собой огромный и еще мало использованный резервуаръ мяса, шерсти, сала, кожъ и другихъ продуктовъ скотоводства. И я буду говорить съ вами о Монголіи именно, какъ о странѣ скотоводческой, имѣющей всѣ условія для развитія экспорта упомянутыхъ выше продуктовъ. Но такъ какъ желательное для насъ направленіе этого монгольскаго экспорта намѣчается въ центры Европейской Россіи, черезъ голову, такъ сказать, Сибири,—то придется сказать здѣсь предварительно нѣсколько словъ о соотношеніи сибирскаго и монгольскаго скотоводства.

Итакъ, о сибирскомъ скотоводствѣ. Это послѣднее имѣетъ уже въ настоящее время огромное значеніе для мясныхъ рынковъ обѣихъ нашихъ столицъ,—Москвы и С.-Петербурга; до 50% потребляемаго населеніемъ этихъ городовъ мяса дается убоемъ привозимаго изъ Сибири скота,—какъ крупнаго, такъ и мелкаго. Слѣдующій изъ Сибири въ наши центры скотъ уже не менѣе важенъ здѣсь, чѣмъ скотъ Юго-Вост. Россіи и Юго-Западнаго края; въ будущемъ же, несомнѣнно, значеніе импортируемаго на столичные рынки т. н. «сибирскаго» скота значительно возрастетъ, въ силу упадка россійскаго степного или экстенсивнаго скотоводства. По всему югу Россіи, какъ вы знаете, подъ вліяніемъ увеличенія запа-

шекъ, степи исчезаютъ, зерно вытѣсняетъ и рогатый скотъ, и овцу. Со временемъ, конечно, на смѣну экстенсивно-степному скотоводству придетъ интенсивная стойловая культура, но приходъ ея медлителенъ, къ сожалѣнію, и отмѣчается пока лишь въ очень немногихъ пунктахъ центральныхъ и южныхъ губерній. Но даже и при сильномъ развитіи стойловаго культурнаго скотоводства нельзя ожидать разрѣшенія наблюдающагося въ настоящее время мясного кризиса, въ видѣ недостатка въ мясѣ и дороговизны этого послѣдняго,—на рынкахъ Европейской Россіи. Культурное скотоводство даетъ высокіе и дорогіе сорта мяса,—но оно не дастъ ихъ въ количествѣ и по цѣнѣ,—достаточныхъ для удовлетворенія потребностей среднихъ и низшихъ классовъ населенія. Подобно Англіи, Франціи, Германіи—культурное мѣстное скотоводство и въ Россіи будетъ обслуживать столъ лишь болѣе состоятельныхъ слоевъ общества, массовое же населеніе крупнѣйшихъ городовъ и у насъ перейдетъ,—и уже переходитъ, почти къ исключительному потребленію привозныхъ мясныхъ продуктовъ. Быстрый ростъ городовъ, развитіе промышленности, внутренней и внѣшней торговли, развитіе милитаризма,—все это, взятое вмѣстѣ, удорожаетъ мясо, какъ и всѣ прочіе пищевые продукты и обусловливаетъ даже для Европейской Россіи прогрессивное возрастаніе импорта соотвѣтствующаго характера. Ввозъ *такъ называемаго* «сибирскаго» мяса, по всему сказанному, въ ближайшемъ будущемъ дастъ не 50%, а еще большій % изъ общаго количества привозимыхъ на наши столичные рынки мясныхъ продуктовъ. Что же такое наше «сибирское мясо»?

— Я нарочно оттѣнилъ въ предыдущемъ изложеніи эпитетъ *такъ называемое* въ приложеніи къ сибирскому мясу. Дѣло въ томъ, что значительная часть сибирскаго скота, привозимаго въ Москву и Петербургъ, является въ дѣйствительности монгольскимъ скотомъ. Монгольскій скотъ регистрируется только на пограничныхъ пунктахъ съ Монголіей; затѣмъ промышленники откармливаютъ или «нагуливаютъ» этотъ скотъ въ степяхъ Семирѣчья и Семипалатинской области, направляя его постепенно къ рельсамъ сибирской ж.-д. магистрали. Здѣсь, на станціяхъ Петропавловскъ, Омскъ, Курганъ и т. п. перевалочныхъ съ грунтовыхъ на жел. дорогу пунктахъ, скотъ регистрируется общей массой безъ подраздѣленія на сибирскій и монгольскій, а затѣмъ отправляется вагонами на западъ, въ Европейскую Россію. Но здѣсь уже различаютъ монгольскія отродья отъ сибирскихъ, въ цѣляхъ рыночной калькуляціи; и судя по даннымъ скотскихъ площадокъ, какъ въ Москвѣ, такъ и въ Петербургѣ, монгольскій скотъ съ каждымъ годомъ входитъ все большимъ процентомъ, все большимъ слагаемымъ въ массу «сибирскаго скота», питающаго столицы.

— И можно быть увѣреннымъ, что въ перспективѣ ближайшаго-же будущаго роль монгольскаго скота на рынкахъ крупнѣйшихъ центровъ Европейской Россіи увеличится еще болѣе. За это говоритъ направленіе эволюціи сибирскаго скотоводческаго хозяйства.

Эволюція эта сводится къ тому, что подъ вліяніемъ высшихъ, неподчиненныхъ сознательной волѣ человѣка, экономическихъ силъ, Сибирь все болѣе спеціали-

зируется на молочномъ скотоводствѣ, создавшемъ въ огромныхъ размѣрахъ экспортъ изъ Сибири масла. Производить масло много выгоднѣе, чѣмъ мясо; эта выгода усугубляется еще тѣмъ, главнымъ образомъ, что при дальности разстояній изъ Сибири провозные тарифы ложатся меньшимъ накладнымъ расходомъ на первый изъ названныхъ продуктовъ, чѣмъ на второй,—масло, вѣдь, въ 2—3 раза цѣннѣе мяса. Масляный экспортъ изъ Сибири—результатъ мѣстнаго ж.-д. строительства и удачной мысли примѣненія холоднаго транспорта. По мѣрѣ расширенія въ ней ж.-д. сѣти будутъ возникать все новые и новые районы маслодѣлія; это послѣднее расползается, такъ сказать, по направленію рельсъ, мало по мало вытѣсняя все тамошнее экстенсивно-степное мясное скотоводство. Такой ростъ сибирскаго маслодѣлія слѣдуетъ привѣтствовать, т. к. отъ него на нашихъ глазахъ богатѣетъ сторожилая, а во многихъ случаяхъ даже и новосельная сибирская деревня. Производство, такимъ образомъ, Сибирью мясныхъ продуктовъ, если и не будетъ сокращаться, то во всякомъ случаѣ не будетъ поспѣвать за возростающимъ спросомъ и это должно обусловить развитіе мясного экспорта изъ Монголіи. При 12-ти лѣтнемъ, въ среднемъ, срокѣ использованія объектовъ молочнаго скотоводства въ Сибири, Монголія можетъ эксплоатировать на мясо 4—5 лѣтнихъ особей изъ своихъ стадъ; перестающая давать удои 12 лѣтняя корова даетъ мясо—отбросъ, негодный для сколько-нибудь взыскательнаго рынка; такое мясо размѣщается гдѣ-нибудь на задворкахъ мірового мясного потребленія, и это, во всякомъ случаѣ, не товаръ, съ которымъ Сибирь выйдетъ въ люди. Монголія же, не переходя къ молочному скотоводству, сдѣлаетъ въ теченіе 12 лѣтняго періода,—три-четыре оборота со скотомъ, откармливаемымъ на убой тѣми же кормами, что пошли-бы на продовольствіе одной молочной коровы. Расчеты на Сибирь, какъ на поставщицу мяса, повторяю, преувеличены; собственно сибирскій мясной вывозъ будетъ имѣть очень ограниченное значеніе, чѣмъ еще болѣе оттѣнится роль монгольскихъ мясныхъ продуктовъ.

Вы говорите о сибирскомъ овцеводствѣ? Въ Сибири около 40 милліоновъ овецъ, используемыхъ сейчасъ по преимуществу на сало и шерсть; въ будущемъ, при облегченіи условій вывоза баранины (холодный транспортъ), эта послѣдняя пойдетъ изъ Сибири въ Россію и Западную Европу и сибирское овцеводство приметъ мясошерстное направленіе и, несомнѣнно, будетъ играть видную роль на русскихъ и зап.-европ. рынкахъ. Но, вмѣстѣ съ тѣмъ, въ силу развитія молочнаго хозяйства, сибирское овцеводство отступитъ въ районы спеціально для него и только для него подходящіе,—солончаковыя степи, съ бѣдной растительностью и мало пригодныя для какой-либо культуры. Сдѣлавшись рентабельнѣе, сибирское овцеводство потеряетъ, однако, въ объемѣ. Подобно говядинѣ, и баранина изъ Сибири, въ концѣ концовъ, не удовлетворитъ запросовъ европейскихъ рынковъ и на нихъ останется достаточно простора и для монгольской баранины и сибирская овца вовсе не грозитъ побѣдоносной конкурренціей.

Вы спрашиваете, не приложимы-ли и для Монголіи тарифныя соображенія о выгодахъ маслодѣлія преимущественно передъ мяснымъ скотоводствомъ? Если-

бы Монголію прорѣзали ж.-д. пути и не препятствовалъ тому весь укладъ монгольской жизни, то очень вѣроятно, что и въ ней могло-бы развиться маслодѣліе. Но въ предѣлахъ ближайшихъ, по крайней мѣрѣ, лѣтъ, желѣзныхъ дорогъ въ Монголіи не будетъ, вслѣдствіе того, что проведеніе ихъ не окупилось бы доходностью грузооборота; безъ услугъ же ж.-д. транспорта экспортъ масла изъ-за тысячъ верстъ монгольскихъ разстояній невозможенъ,—невозможно поэтому и развитіе мѣстнаго маслодѣлія. Когда же ж.-д. строительство станетъ рентэбельнымъ и

Шеретомойка близъ г. Урги *).

въ монгольской степи,—тогда, надо ждать,—расцѣнка мяса будетъ столь высока повсемѣстно, что Монголіи не будетъ никакого коммерческаго разсчета перестраивать свое хозяйство на молочный ладъ. Этой странѣ выгоднѣе будетъ навсегда остаться въ роли одного изъ немногихъ міровыхъ резервовъ мяса и шерсти.

Въ самомъ дѣлѣ, гигантское развитіе современой намъ городской и торгово-промышленной цивилизаціи, сказавшись, между всѣмъ прочимъ, и на ростѣ міровой потребности въ скотоводческихъ продуктахъ, создало огромныя скотоводческія хозяйства,—въ новыхъ странахъ—Аргентинѣ, Австраліи, Новой Зеландіи. И въ этихъ странахъ, какъ видимъ, районы съ различными отраслями скотоводства отчетливо размежевываются между собою. Новый и огромный

*) Рисунки любезно предоставлены редакціи А. І. Лепарскимъ.

комплексъ возвышенно-степныхъ странъ, вовлекаемый въ процессъ мірового товарооборота,—Сибирь и хозяйственно связанная съ ней Монголія,—на нашихъ глазахъ превращается въ поставщиковъ скотоводческихъ продуктовъ, причемъ, по характеру своего производства, онѣ останутся строго размежеванными.

Но, быть можетъ, Монголія обратится въ страну земледѣльческую и плугъ въ ней вытѣснитъ овцу и корову? Едва-ли. Ни по климатическимъ, ни по почвеннымъ своимъ условіямъ, Монголія для земледѣлія не пригодна, за исключеніемъ немногихъ рѣчныхъ долинъ, гдѣ возможно правильное зерновое хозяйство. На всемъ остальномъ пространствѣ Монголіи и въ будущемъ останется сильно развитое разведеніе рогатаго скота, овцеводство, козоводство, верблюдоводство и коневодство. Суммарныхъ для всей Монголіи статистическихъ подсчетовъ ея скотнаго населенія не имѣется и различныя цифры, которыя даются различными авторами, опредѣлены ими на глазомѣръ и являются поэтому произвольными, предположительными. Болѣе или менѣе точные подсчеты скота были произведены, напримѣръ, въ Восточной Монголіи по нѣкоторымъ ея сеймамъ, Селингольмскому, Чжеримскому, Джоудосскому, и Чжалатусскому. Въ этихъ монгольскихъ областяхъ часть удобныхъ для хлѣбопашества земель занята уже китайской колонизаціей, но въ нетронутой еще степи здѣсь сохранилось обычное, типическое для монголовъ, скотоводство. И вотъ въ Селингольмскомъ сеймѣ оказалось 1.800.000 головъ крупнаго рогатаго скота, 2.700.000 лошадей, 5.000.000 овецъ и болѣе 100.000 верблюдовъ; въ 10 хошунахъ княжествахъ Чжеримскаго сейма оказалось 180.000 головъ крупнаго рогатаго скота, 400.000 гол. овецъ, 150.000 лошадей; въ 11 хошунахъ Джоудосскаго сейма насчитано 375.000 гол. крупн. рогат. скота, 2.200.000 овецъ, 225.000 лошадей. Прикидывая только что приведенныя цифры къ масштабу всей Монголіи, получимъ огромное количество животныхъ. И нельзя поэтому относиться пренебрежительно, какъ къ фантастическимъ подсчетамъ,—къ опредѣляемымъ нѣкоторыми авторами слѣдующимъ количествамъ монгольскаго скота: 20 милліонамъ головъ крупнаго рогатаго скота, 75 милл. головъ барановъ, 25 милл. лошадей, 12 милл. верблюдовъ. Монголія,—подчеркиваю снова,—является, и въ предвидимомъ будущемъ, явится огромнымъ резервуаромъ живого скота, мяса, сала, кожъ, овчинъ, шерсти: овечьей и верблюжьей, и т. д., и т. д. Только пухъ съ козлинъ Монголіи даетъ коммерсантамъ-импортерамъ Германіи и Соед. Штатовъ Сѣв. Америки выручку, равную стоимости всей козлины на монгольскомъ рынкѣ. На усиленіи вывоза скотскихъ товаровъ изъ Монголіи, ихъ сортаментаціи и обработкѣ,—наша промышленность и торговля могли бы сдѣлать выгодныя дѣла. Русской торговлѣ въ Монголіи не достаетъ солидной организаціи, которую могутъ дать лишь богатыя, какъ денежными средствами, такъ и шириной поставленныхъ задачъ крупныя акціонерныя предпріятія; послѣднихъ-же, къ сожалѣнію, въ нашихъ сношеніяхъ съ Монголіей не имѣется вовсе. А жаль! это поведетъ къ тому, что и въ Монголіи иностранный капиталъ,—японскій, западно-европейскій, американскій и тотъ же китайскій,—опередитъ русскую предпріимчивость по части

широкой эксплоатаціи мѣстныхъ богатствъ. Время еще не упущено,—но не надо и въ данномъ случаѣ забывать изреченія Великаго Петра, что «промедленіе въ дѣлахъ—смерти подобно невозвратной».

Монгольское скотоводство заслуживаетъ вниманія не только своей многочисленностью, но и своими качествами. Дѣло въ томъ, что особыя физическія условія монгольской степи создали особыя же свойства мѣстнаго животнаго населенія,—нетребовательность по отношенію къ корму, способность противостоять атмосфернымъ невзгодамъ и, главное, способность очень выгоднаго использованія самыхъ плохихъ, на нашъ взглядъ, кормовъ. Съ нашей обыденной точки срѣнія самая возможность скотоводства въ Монголіи представляется почти парадоксомъ. Здѣсь мало степей привычнаго намъ типа: въ большинствѣ это возвышенныя равнины или плоскогорія, переходящія въ горные хребеты, почти совершенно лишенныя воды и съ весьма жалкимъ на видъ растительнымъ покровомъ; почвы преимущественно каменисто-песчаныя и на нихъ лишь кое-гдѣ торчатъ травки-былинки; значительную часть территоріи Монголіи занимаетъ Гоби или Шамо,—которая хотя и не является «пустыней», какъ превратно учатъ гг. составители гимназическихъ учебниковъ по географіи,—но все-же не можетъ похвалиться сколько-нибудь порядочнымъ травянымъ покровомъ. Скотъ болѣе или менѣе культурныхъ породъ едва-ли нашелъ бы здѣсь условія для своего существованія. Монгольскія же стада здѣсь не только существуютъ, но успѣваютъ даже за лѣтній періодъ сдѣлать запасы жира, за счетъ котораго имъ обезпечивается существованіе въ теченіе продолжительнаго зимняго и весенняго періодовъ съ ихъ невзгодами и голодовками. Такіе запасы жира представляютъ собою замѣчательное физіологическое явленіе; жировыя отложенія имѣютъ мѣсто у барановъ—въ курдюкахъ, у верблюдовъ—въ горбахъ, а у крупнаго рогатаго скота и лошадей—вообще въ подкожной клѣтчаткѣ.

Заслуживаютъ быть отмѣченными высокія кормовыя качества монгольскихъ травъ, въ особенности той убогой растительности, которая покрываетъ возвышенныя безводныя степи, а равно склоны и вершины горъ. Повидимому, эти жалкія на видъ и весьма необильныя по количеству травки заключаютъ особенно цѣнные по вкусовымъ и питательнымъ достоинствамъ элементы, такъ какъ скотъ рѣшительно предпочитаетъ ихъ болѣе роскошной растительности рѣчныхъ долинъ. Наиболѣе цѣннымъ кормомъ является знаменитый острецъ. Убогая на видъ растительность монгольскихъ степей выкармливаетъ, тѣмъ не менѣе, десятки милліоновъ головъ различныхъ видовъ животныхъ. Водяными источниками Монголія также не особенно богата; но это физическое свойство монгольскихъ степей воспитало соотвѣтственныя особенности въ природѣ животнаго населенія этихъ степей; скотъ черезвычайно приспособленъ къ перенесенію длительной жажды; верблюды, напр., на 1.000-верстномъ пути отъ Калгана до Урги, по 5—6 дней остаются совершенно безъ воды, какъ, впрочемъ, и безъ корма.

Монгольскій скотъ въ теченіе круглаго года находится на подкожномъ корму, причемъ, конечно, въ зимнее время и весною, до появленія новой

растительности, онъ принужденъ поддерживать свое существованіе скудною высохшею травою — ветошью, которую приходится, притомъ, добывать изъ подъ снѣга. Часто случается, что и этотъ скудный кормъ подъ глубокимъ покровомъ снѣга, а въ особенности подъ обледенѣвшей его корой, дѣлается недосягаемымъ, что влечетъ за собой голодовки и гибель цѣлыхъ стадъ. Монголы утверждаютъ, что этимъ путемъ гибнетъ ежегодно до 50% наличнаго для отдѣльныхъ мѣстностей скота. Само собою разумѣется, что экземпляры, не успѣвшіе по тѣмъ или инымъ причинамъ, въ теченіе лѣтняго и осенняго періодовъ набраться силъ и сдѣлать запасы жира, обречены бываютъ на вѣрную смерть. Особенно гибельными бываютъ весеннія снѣжныя вьюги, отъ которыхъ скотъ имѣетъ единственнымъ убѣжищемъ заслоны горъ. Но такихъ убѣжищъ оказывается, конечно, недостаточно и скотъ также гибнетъ цѣлыми табунами. Такія снѣжныя вьюги бываютъ весьма поздними, какъ напр. въ минувшемъ году продолжавшаяся въ теченіе нѣсколькихъ дней вьюга захватила первыя числа мая и унесла въ окрестностяхъ Урги значительное количество жертвъ, о чемъ свидѣтельствовали въ теченіе лѣта многочисленные трупы и скелеты. Сложившійся вѣками хозяйственный укладъ жизни монголовъ не пріучилъ ихъ, однако, бороться съ указаннымъ зломъ и они такъ же безпечно смотрятъ на разоряющія ихъ стихійныя бѣдствія и въ настоящее время, какъ смотрѣли на это ихъ самые отдаленные предки. Обычаевъ дѣлать запасы сѣна, за рѣдкими лишь исключеніями, нѣтъ и даже сознаніе необходимости примѣненія этой мѣры въ борьбѣ съ указанными бѣдствіями какъ-то плохо прививается. Само-собою разумѣется, что никакія другія породы такого режима чередующихся голодовокъ и нагула не вынесли-бы. Русскій крестьянскій скотъ въ неурожайные годы, при ухудшившихся качествахъ или недостаткѣ кормовъ, къ веснѣ истощается до такой степени, что его приходится поднимать и буквально вытаскивать на свѣжіе корма. Отсюда сложилось и нелестное названіе русскаго крестьянскаго скота — «тасканской породы».

Кромѣ указанныхъ выше гибельныхъ вліяній вслѣдствіе климатическихъ и атмосферическихъ невзгодъ, монгольское животноводство не меньшій уронъ несетъ отъ свирѣпствующихъ на немъ всевозможныхъ болѣзней. Здѣсь имѣются налицо, кажется, всѣ формы эпизоотій: и чума рогатаго скота, и повальное воспаленіе легкихъ, и сапъ, и сибирская язва, и чесотка, и ящуръ и другія, какъ уже изученныя наукой, такъ, быть можетъ, и неизвѣстныя еще ей. Являясь очагомъ непрекращающихся всевозможныхъ заразныхъ болѣзней, Монголія является въ то же время постоянной угрозой на всемъ протяженіи нашихъ пограничныхъ съ нею сибирскихъ областей. При отсутствіи достаточнаго надзора и при оживленныхъ сношеніяхъ пограничнаго населенія съ Монголіей, естественно нерѣдки случаи переносовъ той или иной заразы въ наши предѣлы. Вопреки обычному для всѣхъ заразныхъ болѣзней движенію съ востока на западъ, необходимо отмѣтить, что въ отношеніи повальнаго воспаленія легкихъ дѣло обстояло, кажется, наоборотъ. И заслуга снабженія этою болѣзнью монгольскаго скотоводства при-

надлежитъ, кажется намъ, и относится къ 70-мъ годамъ прошлаго столѣтія, когда гурты скота изъ Семирѣчья перегонялись въ Иркутскую губернію и еще далѣе на востокъ по территоріи Монголіи; дѣлалось же послѣднее по соображеніямъ удобствъ перегона по привольнымъ степямъ.

Размѣры наносимаго всѣми вышеназванными эпизоотіями ущерба монгольскому животноводству, конечно, огромны, но едва-ли поддаются даже приблизительному учету; что касается спеціально чумы рогатаго скота, то заболѣваемость достигаетъ 60—80%, смертность же 40—60%. Пониженный процентъ заболѣваемости и смертности объясняется наличностью благопріобрѣтеннаго иммунитета, какъ слѣдствія непрекращающейся болѣзни; извѣстно, вѣдь, что однажды перенесшее эту болѣзнь животное пріобрѣтаетъ невосприимчивость къ повторному заболѣванію, каковая невосприимчивость передается въ извѣстной степени и потомству. При болѣе или менѣе продолжительномъ отсутствіи заболѣваній утрачивается и иммунитетъ и напр. по отношенію къ породамъ скота въ Европейской Россіи и Западныхъ странъ, давно уже не знающихъ чумы рогатаго скота, съ увѣренностью можно утверждать, что какъ заболѣваемость, такъ и смертность отъ этой болѣзни выразились бы въ 100%.

Никакихъ мѣръ борьбы съ бичемъ своего скотоводства—болѣзнями монголы не принимаютъ, если не считать, впрочемъ, подсказываемой инстинктомъ и продиктованной долголѣтнимъ опытомъ мѣры изоляціи зараженныхъ стадъ. Вмѣсто раціональной врачебной помощи широко практикуются за то у монголовъ всевозможные пріемы знахарства и колдовства. Наблюдая постоянно, что чума рогатаго скота поражаетъ только этотъ видъ животныхъ и совершенно не трогаетъ тутъ же находящихся лошадей, монголы, также какъ и бурята въ Забайкальѣ, прибѣгаютъ къ умилительно наивной мѣрѣ—введенія божества въ заблужденіе путемъ загримировыванія, такъ сказать, подверженнаго заболѣванію рогатаго скота въ гарантированныхъ отъ болѣзни лошадей; съ указанной цѣлью они прикрѣпляютъ къ коровамъ конскія гривы и хвостъ и даже сѣдлаютъ ихъ.

Борьба съ чумой рогатаго скота современными научными пріемами стала примѣняться на территоріи Монголіи съ 1910 года, когда Читинская противочумная станція командировала туда своихъ ветеринарныхъ врачей для производства прививокъ скоту, закупаемому русскими скотопромышленниками и предназначаемому для выгона въ предѣлы Россіи. Обезпечивая такіе гурты отъ заболѣваній и падежей, прививки замѣняютъ въ то же время тягостное для скотопромышленниковъ выдерживаніе скота въ теченіе 21 дня въ карантинѣ. Съ каждымъ годомъ число такихъ прививочныхъ экспедицій увеличивается и въ минувшемъ напр. году ихъ было 10 въ слѣдующихъ пунктахъ: Ургa, Керуленъ, р. Ульдза, Хайларъ, Улясутай, Ванъ-Курень, Цицикаръ, Калганъ, оз. Косоголъ и р. Селенга. Кромѣ прививокъ промышленнаго скота, экспедиціями производятся также прививки и мѣстнаго, принадлежащаго монголамъ, скота, причемъ мѣра эта, пріобрѣтая все большую и большую популярность среди населенія, никогда не сталкивалась съ такимъ враждебнымъ отношеніемъ, какъ это приходилось

наблюдать, напр. въ Забайкальѣ, со стороны коренного русскаго населенія, такъ называемыхъ «семейскихъ».

Само собою разумѣется, что такихъ временныхъ экспедицій для планомѣрнаго и дѣйствительнаго оздоровленія монгольскаго скотоводства болѣе чѣмъ недостаточно, если принять во вниманіе размѣры монгольской территоріи и количество скота. Чтобы уяснить, какихъ колоссальныхъ усилій и затратъ требуетъ борьба съ такими бичами скотоводства, какъ чума рогатаго скота, достаточно указать, что на значительно меньшемъ пространствѣ нашего Закавказья вотъ уже болѣе десяти лѣтъ самой ожесточенной борьбы, въ которой принимаютъ участіе до 200 ветеринарныхъ врачей и которая поглотила не одинъ милліонъ рублей, все-же не привели къ окончательной побѣдѣ.

Въ сопоставленіи съ указаннымъ масштабомъ нѣсколько временныхъ экспедицій въ Монголіи представляются каплей въ морѣ.

Для дѣйствительнаго оздоровленія и подъема монгольскаго животноводства нужна широкая ветеринарно-санитарная организація рядомъ съ хозяйственно-экономическимъ воздѣйствіемъ на эту основную отрасль монгольскаго народнаго хозяйства и едва-ли это по силамъ кому-бы то ни было, кромѣ чисто американскаго типа предпріятія, которое поставило-бы своею цѣлью, создать изъ Монголіи, въ своемъ родѣ, новую Аргентину или Австралію.

Попутно я не могу не отмѣтить обширнаго монгольскаго коневодства въ связи съ достоинствами представителей этой породы. Напрасно стараются опорочить монгольскую лошадь тѣ, которые или ее не знаютъ, или которымъ не повезло въ чемъ-либо въ Монголіи и которые вслѣдствіе этого на все монгольское смотрятъ черезчуръ мрачно. Среди массы появлявшихся за послѣднее время въ періодической печати самыхъ противорѣчивыхъ, а порою и несуразныхъ сужденій по монгольскимъ дѣламъ, извѣстная доля была удѣлена и монгольской лошади, причемъ и здѣсь, въ большинствѣ случаевъ, приводившіеся факты и доводы далеко не соотвѣтствуютъ дѣйствительности. Главнымъ и почти единственнымъ недостаткомъ монгольской лошади является несомнѣнно ея низкорослость и относительная, въ связи съ этой низкорослостью, слабосильность. Слабосильность ея нужно понимать именно относительно, съ точки зрѣнія пригодности, ея напр., для военныхъ цѣлей. Въ артиллерію она, конечно, совсѣмъ не годится, а въ каваллерію съ очень большимъ выборомъ, т. к. всадникъ съ полнымъ вооруженіемъ и снаряженіемъ и 11-ти, 12-ти вершковая лошадь, конечно, величины несоразмѣримыя. Это показалъ опытъ комплектованія монгольскими лошадьми Заамурскаго округа пограничной стражи и нѣкоторыхъ расположенныхъ въ Восточной Сибири войсковыхъ частей.

Что же касается достоинствъ этой малой и невзрачной на видъ монгольской лошадки, то таковыми являются поразительная выносливость, крайняя нетребовательность къ корму и уходу, быстрота бѣга и неутомимость. Доказательства перечисленныхъ достоинствъ монгольской лошади даются примѣрами повседневнаго пользованія монголами этими животными; сюда относятся

безпримѣрные переходы , или вѣрнѣе, перебѣги монголовъ на многіе десятки и сотни верстъ, безумныя скачки на дистанціи въ 20 и болѣе верстъ, способность довольствоваться самой скудной и въ самомъ ограниченномъ количествѣ пищей, оставаясь подчасъ и совсѣмъ безъ таковой. Особенно рѣзкій случай, подтверждающій выносливость монгольской лошади, мнѣ пришлось наблюдать лѣтомъ минувшаго года, въ бытность мою въ Ургѣ.

Военный министръ Монголіи, князь Далай-Ванъ пріобрѣлъ во Внутрен-

Базарная площадь въ г. Ургѣ.

ней Монголіи, въ провинціи Дзунъ-Сунитовъ выдающагося иноходца, заплативъ за него 500 ланъ серебра, т. е. около 700 руб. Надо замѣтить, что указанная мѣстность Дзунъ-Сунитовъ славится вообще лучшими въ Монголіи лошадьми и иноходцами. Мѣстность, гдѣ была пріобрѣтена помянутая лошадь, находится въ разстояніи 1500 верстъ отъ Урги и отдѣляется отъ послѣдней Гобійской степью. Въ точности исполняя распоряженіе князя о скорѣйшей доставкѣ пріобрѣтенной лошади въ Ургу, монголы передавая ее изъ рукъ въ руки, умудрились доставить ее по мѣсту назначенія на 15-ой день, т. е. лошадь сдѣлала безостановочный пробѣгъ въ $1^1/_2$ тысячи верстъ, дѣлая ежедневно по 100 верстъ. Если принять во вниманіе условія пройденной мѣстности съ ея крайне скуднымъ подножнымъ кормомъ

и недостаткомъ водныхъ источниковъ, нужно признать такой пробѣгъ рекордным и совершенно непосильнымъ никакимъ другимъ представителямъ лошадиной породы.

При этомъ нужно еще замѣтить, что пробѣгъ былъ совершенъ этимъ изумительнымъ иноходцемъ на некованныхъ ногахъ. Правда, видъ этого иноходца въ Ургѣ былъ весьма жалкій и возбуждалъ крайнее сострадание: въ подошвенныя части копытъ набилось мелкаго щебня, вызвавъ воспалительный процессъ и нагноеніе; лошадь съ трудомъ передвигалась и едва стояла на ногахъ; и вообще лошадь имѣла крайне изнуренный и истощенный видъ. По просьбѣ князя, мнѣ пришлось оказать помощь этому бѣдному животному *); черезъ двѣ недѣли копыта были приведены въ порядокъ и общее состояніе также стало быстро поправляться.

Снимокъ, сдѣланный съ иноходца въ Ургѣ, послѣ пробѣга имъ 1500 верстъ въ 15 дней.

Суровыя условія мѣстной природы выработали соотвѣтственныя качества у животныхъ и глубоко заблуждаются тѣ, кто, отрицая какія-либо достоинства у монгольской лошади, рекомендуютъ замѣнить ее для военныхъ нуждъ въ Монголіи лошадьми другихъ породъ. Показная сторона несомнѣнно отъ такой замѣны выиграетъ, но также несомнѣнно и то, что въ дѣловомъ состязаніи, гдѣ потребуется обнаруженіе такихъ качествъ, какъ выносливость, пробѣги на огромныя дистанціи, довольствованіе самыми скудными кормами и проч., монгольская лошадь всегда останется побѣдительницей.

Вы спрашиваете, какую цѣну представляютъ собою монголы съ военной точки зрѣнія. Въ послѣднее время на эту тему писалось очень много и мнѣнія высказывались самыя разнообразныя и противорѣчивыя. По моему, дѣло это разрѣшается весьма просто. Самъ по себѣ монголъ, въ условіяхъ данной монгольской обстановки, не менѣе цѣненъ, чѣмъ его лошадь; онъ прирожденный, неутомимый, прекрасный ковалеристъ и, какъ показалъ опытъ кровавой борьбы съ Китаемъ, монголъ обнаружилъ прекрасныя качества безстрашнаго воина. Все дѣло сводится лишь къ умѣнію использовать эти природныя достоинства монгола, но этого именно и не сдѣлано. Стремленіе создать изъ монголовъ воинскія части (включая сюда даже пѣхоту) по европейскому образцу доказало полную несостоятельность такой затѣи. Рутинное обученіе шагистикѣ, требованія воинской выправки и атмосфера казарменной обстановки, конечно, не достигли и не достиг-

*) См. рисунокъ (съ одной изъ фотографій, любезно предоставленныхъ редакціи А. І. Лепарскимъ).

Ред.

нуть цѣли, такъ какъ это противорѣчитъ вѣковому укладу жизни монголовъ и всей обстановкѣ ихъ страны.

Признавая, такимъ образомъ, что изъ монголовъ можно создать свое особое, скажемъ, иррегулярнаго типа, войско, необходимо, однако, отдать себѣ ясный отчетъ, какой цѣли въ конечномъ результатѣ это достигнетъ. Какъ извѣстно, собственно автономная Монголія, или Халха, насчитываетъ едва до 700,000 душъ населенія; въ лучшемъ случаѣ населеніе это можетъ послать въ ряды войскъ 10—15 тысячъ человѣкъ, причемъ, конечно, большую часть воиновъ пришлось бы взять изъ стѣнъ монастырей, ломая самымъ безпощаднымъ и насильственнымъ образомъ освященные вѣками обычаи и весь укладъ жизни Монголіи.

Спрашивается, что представляетъ собою воинская сила въ указанномъ размѣрѣ и, тѣмъ болѣе, принимая во вниманіе совершенно непосильные для страны расходы, съ какими сопряжено содержаніе даже такой малой «арміи».

Вѣдь не представляетъ секрета, что независимое, или, такъ называемое, «автономное» существованіе Монголіи зависитъ совершенно не отъ нея самой, а отъ того, какой modus vivendi будетъ выработанъ въ отношеніи Монголіи ея сосѣдями, такъ какъ ясно, какъ день, что съ указанной выше воинской «мощью» Монголія не способна была бы отстаивать своей независимости даже въ теченіе одной луны, и единственной гарантіей ея независимости является взаимное окарауливаніе ея отъ покушеній на захватъ, со стороны трехъ ея сосѣдей.

Съ точки зрѣнія болѣе реальныхъ, экономическихъ интересовъ Россіи, представлялось бы гораздо болѣе цѣлообразнымъ дать совершенно другое направленіе тѣмъ матеріальнымъ затратамъ, какія дѣлаются сейчасъ для организаціи монгольской «вооруженной силы». Затраты для подъема экономическаго благосостоянія, для развитія монгольскаго скотоводства съ попутнымъ, конечно, использованіемъ этого скотоводства, для насажденія постепенно хлѣбопашества, наконецъ, приложеніе усилій къ обращенію тунеяднаго монашества къ производительному труду—все это было бы производительными затратами и дало бы въ конечномъ результатѣ значительныя экономическія выгоды.

Возвращаясь къ основной темѣ нашей бесѣды, необходимо нѣсколько подробнѣе остановиться на монгольскомъ скотоводствѣ съ точки зрѣнія будущаго мясного экспорта.

Достоинство монгольскаго мяса—говядины,—въ сущности, даже выше, чѣмъ достоинство нашего хваленаго «черкасскаго мяса». Въ этомъ послѣднемъ отложенія жира, или вѣрнѣе, сала, внѣшнія,—или непосредственно подкожныя, или обволакивающія внутренніе органы; высшія же достоинства мяса заключаются въ томъ, когда мясо по всей своей толщѣ равномѣрно прослоено тонкими жировыми отложеніями. Такіе сорта мяса выработаны запросами западноевропейскихъ потребителей и получаются отъ спеціальныхъ мясныхъ породъ культурнаго скота. Наше черкасское мясо получается по преимуществу отъ скота, использованнаго предварительно въ качествѣ рабочей силы и затѣмъ откормленнаго на интенсивныхъ кормахъ. Преклонный возрастъ такого скота и происшед-

шія, подъ вліяніемъ усиленной работы, измѣненія въ структурѣ мышечной ткани даютъ мясо довольно жесткое—мочалистое и только внѣшнія отложенія жира, обусловливающія хорошій наваръ отъ такого мяса, скрашиваютъ его дѣйствительные недостатки.

Мясо отъ монгольскаго скота подходитъ по своимъ качествамъ скорѣе къ первому типу, т. е. къ мясу культурныхъ мясныхъ породъ и объясняется это тѣмъ, что монгольскій скотъ, за небольшими исключеніями, никогда не употребляется для изнурительныхъ работъ, а выращивается и выкармливается на привольѣ степей. При правильной и цѣлесообразной утилизаціи такого скота, т. е. при убоѣ его въ возрастѣ 4—6 лѣтъ и во время наилучшаго состоянія упитанности, онъ можетъ давать мясо настолько хорошаго качества, что оно удовлетворитъ вкусы европейскихъ потребителей. Современныя условія утилизаціи монгольскаго скота съ изнурительными его перегонами, или перевозками, съ голодовками на карантинныхъ стоянкахъ, или во время прививокъ, убой недостаточно упитаннаго, а иногда прямо истощеннаго скота и порча мяса крутымъ его замораживаніемъ и такимъ-же оттаиваніемъ, конечно, сводятъ всѣ природныя достоинства продукта на-нѣтъ.

Само собою разумѣется, что для урегулированія утилизаціи монгольскаго скотоводства и для развитія мясного экспорта, нужно вложить капиталъ и разумную предпріимчивость; нужно сооруженіе въ соотвѣтственныхъ выходныхъ пунктахъ боенъ и холодильниковъ съ переходомъ на перевозку мяса въ вагонахъ-холодильникахъ, вмѣсто архаическихъ перевозокъ живого скота на цѣлыя тысячи верстъ. Съ какими неудобствами и накладными расходами сопряжены такія перевозки живого скота изъ Сибири въ Петербургъ и Москву, достаточно указать что, по свидѣтельству свѣдущихъ лицъ, эти накладные расходы достигаютъ иногда до $3^1/_2$ руб. на пудъ мяса.

Попутно съ широкой организаціей убойнаго дѣла, Сибирь обогатилась-бы промыслами, основанными на утилизаціи продуктовъ убоя—кишекъ, волосъ, копытъ, роговъ, альбумина и проч. Развилось бы также и свиноводство, основанное на откармливаніи свиней канигой (содержимымъ желудковъ) съ мяснымъ бракомъ. Сибирской предпріимчивости и капиталу принадлежитъ преимущественное право и обязанность использованія какъ своего скотоводства, такъ за одно и монгольскаго. Весьма широкое и благодарное поле для дѣятельности. Надо при этомъ замѣтить, что широкая здоровая предпріимчивость ждетъ своего оживляющаго воздѣйствія не только въ отношеніи мяса, но также и въ отношеніи другихъ продуктовъ сибирскаго, а въ особенности монгольскаго, животноводства. Въ настоящее время огромная часть этихъ продуктовъ какъ кожи, шерсть, волосъ, или уходитъ за-границу за безцѣнокъ, или даже совсѣмъ пропадаетъ на мѣстѣ. Между тѣмъ, по размѣрамъ производства, соотвѣтственно наличности животныхъ, утилизація названныхъ продуктовъ, въ видѣ ли цѣлесообразно поставленной экспортной торговли, а еще лучше въ видѣ насажденія на мѣстѣ обработывающей эти сырые продукты промышленности, могло бы обогатить какъ мѣстное населеніе, такъ и самыя промышленныя предпріятія. Невыпол-

неніе самыхъ элементарныхъ требованій торговли, какъ напр. отсутствіе сортиментаціи и приведеніе товара въ болѣе или менѣе приличный видъ, обезцѣниваетъ его до крайней степени, не говоря, что сбытъ предметовъ производства въ сыромъ видѣ является наименѣе выгоднымъ. На такомъ сырьѣ наживаются только многочисленные посредники и заграничные промышленники. Для примѣра можно указать хотя бы на козьи шкурки въ Монголіи. Ихъ продаютъ главнымъ образомъ въ Америку по цѣнѣ, едва ли превышающей 15 коп. за штуку, а между тѣмъ эта покупная сумма покрывается стоимостью одного лишь пуха, шкурка же остается даромъ и послѣ ея обработки въ дорогой фабрикатъ даетъ промышленнику огромнѣйшій доходъ.

Монгольскій скотъ идетъ не только на западъ и важенъ онъ не только для Европ. Россіи; еще важнѣе монгольское мясо для нашего Дальняго Востока,—отчасти для Забайкалья, главное же для Амурской и Приморской областей. Нашъ Дальній Востокъ переживаетъ острый мясной кризисъ, испытываетъ рѣзкое неблагополучіе по отношенію къ мясному своему продовольствію. Это неблагополучіе выражается, прежде всего, во вздорожаніи мясныхъ цѣнъ. Цѣны на мясо на рынкахъ Владивостока, Хабаровска, Благовѣщенска, Никольска-Уссурійскаго достигли 8—10 рублей за пудъ; еще лѣтъ 8—10 тому назадъ мясо стоило здѣсь maximum 2 руб. 50 коп. пудъ, опускаясь для ст. Маньчжурія, для Кяхты и Харбина до расцѣнки въ 1 р. 50 коп. По существу неизмѣнившихся условій монгольскаго хозяйства подобная цѣна должна бы, собственно, остаться и сейчасъ; и теперь, какъ всегда, монгольское скотоводство существуетъ безъ затратъ капитала и съ минимальными затратами труда. Цѣну набиваютъ сами русскіе промышленники, безсистемно скупающіе скотъ,—не тамъ гдѣ слѣдовало бы и въ неудобные періоды года,—конкурирующіе другъ съ другомъ и т. д. Нѣсколько лѣтъ тому назадъ, на извѣстной Маньчжурской ярмаркѣ въ Баргѣ (Восточная Монголія) въ осеннее время, крупный рогатый скотъ продавался по 28 рублей за голову, т. е. кожа обходилась покупателю рублей около 8-ми, 12 пудовъ мяса въ 20 рублей; въ другое время года и въ особенности весною, когда, по условіямъ монгольскаго хозяйства, ощущается большой недостатокъ въ откормленномъ скотѣ, скотопромышленники, связанные контрактами, по поставкамъ интендантству и другимъ потребителямъ, нагоняютъ цѣны до 70—80 и болѣе руб. за голову.

Во время низкихъ осеннихъ цѣнъ на скотъ его слѣдовало-бы покупать и ставить на откормъ, что, при обиліи и дешевизнѣ всевозможныхъ кормовъ, напр., въ Маньчжуріи, устранило-бы весенній кризисъ и дало-бы значительные барыши предпринимателямъ. Но дѣльцы нашего Дальняго Востока—люди момента, среда нездоровая, ажіотажная; они заняты именно уловленіемъ момента и имъ некогда думать о завтрашнемъ днѣ и объ убыткахъ, которые они же понесутъ при возможномъ,—и не безъ косвеннаго, но существеннаго вліянія со стороны ихъ дѣловой близорукости—крахѣ всего русскаго дѣла на Дальнемъ Востокѣ. Вѣдь, на Дальнемъ Востокѣ, при переплатѣ 3 рублей на пудѣ мяса, только одна казна теряетъ ежегодно около 10 мил. рублей; 150 тысячный гарнизонъ, амур-

ская желѣзная дорога—вотъ казенные потребители мяса здѣсь, и переплата по этому послѣднему составляютъ 20% приблизительно по отношенію къ общему дефициту казны на Дальнемъ Востокѣ (50 мил. руб. ежегодно). Очень интересенъ этотъ дефицитъ края, который ни въ какомъ случаѣ нельзя назвать бѣднымъ по природнымъ его элементамъ, но безхозяйственность дѣлаетъ непрочнымъ и самое положеніе на его территоріи.

— Мнѣ представляется, что корень зла здѣсь—неправильная постановка переселенія. Дѣло въ томъ, что, не принявъ должныхъ мѣръ къ обезпеченію края въ продовольственномъ отношеніи, желѣзнодорожнымъ строительствомъ и сосредоточеніемъ въ краѣ большой численности войскъ данъ былъ сильный толчекъ къ черезвычайно быстрому наростанію городской, потребительской части населенія. Стрѣлка нарушеннаго однажды равновѣсія продолжаетъ отклоняться все далѣе и далѣе и теперь уже самыя героическія мѣры едва-ли способны возстановить это равновѣсіе. Для благополучнаго существованія и экономическаго равновѣсія всякой страны, является необходимымъ условіемъ, чтобы ея потребности покрывались или производящей, сельско-хозяйственной промышленностью, или же добывающей, обработывающей, причемъ въ томъ и другомъ случаяхъ излишки производства даютъ возможность пріобрѣтать недостающіе предметы извнѣ. Какъ разъ такого положенія не наблюдается на Дальнемъ Востокѣ. Здѣсь нѣтъ не только излишковъ производства сельско-хозяйственныхъ цѣнностей, но даже ощущается сильный недостатокъ въ продовольственныхъ продуктахъ, пріобрѣтеніе которыхъ извнѣ, въ свою очередь, не обезпечено добывающей и обработывающей промышленностью и въ результатѣ получается то, что существованіе огромнаго и богатаго края поддерживается казеннымъ пайкомъ въ размѣрѣ около 50 мил. въ годъ. Чрезвычайно характернымъ, но мало учитываемымъ, обстоятельствомъ является то, что вся экономическая жизнь края подчинена казеннымъ ассигнованіямъ. Каждое ослабленіе притока денежныхъ средствъ изъ этого источника вызываетъ самыя тяжелыя переживанія и грозитъ крахомъ. Иначе дѣло представлялось бы, если бы въ планъ экономическаго развитія края, и въ частности его заселенія, были положены и проведены въ жизнь широкіе и здоровые, но вмѣстѣ съ тѣмъ и простые, принципы. Нужно было прежде всего обезпечить край въ продовольственномъ отношеніи—мѣстнымъ ли производствомъ, или привозомъ извнѣ—безразлично, но въ общемъ создать условія, благопріятствующія для насажденія и развитія добывающей и обработывающей промышленности, которая и должна бы съ большимъ излишкомъ покрывать всѣ нужды края. Богатѣйшій лѣсной покровъ, скрытыя въ нѣдрахъ земли ископаемыя, рыбныя богатства и проч. даютъ въ высшей степени благодарную почву для приложенія труда и предпріимчивости, которыхъ, впрочемъ, тамъ и не достаетъ.

Нецѣлесообразность и неправильность постановки существующей системы переселенія явствуетъ изъ того, что вмѣсто насажденія въ краѣ производителей, что составляетъ основную цѣль переселенія, во многихъ случаяхъ достигаются результаты какъ разъ противоположные. Мѣняя сельское хозяйство на другого рода

занятія, переселенцы сплошь и рядомъ превращаются въ потребителей, способствуя тѣмъ самымъ нарушенію равновѣсія, о которомъ говорилось выше. Еще худшіе результаты получаются отъ переселенія, когда переселенцы, не оправдывая понесенныхъ на нихъ расходовъ, покидаютъ край совершенно, уѣзжая куда-либо на Гаваи, въ Австралію и т. п. Въ планы заселенія Дальняго Востока должны входить не только процессъ водворенія переселенцевъ на отводимые участки, но и принятіе всѣхъ мѣръ къ тому, чтобы разсчеты на ожидаемое отъ переселенцевъ производство тѣхъ или иныхъ продуктовъ оправдывались въ полной мѣрѣ.

Зданія Русскаго Консульства въ г. Ургѣ.

Надо, однако, замѣтить, что затронутый попутно вопросъ представляетъ слишкомъ обширную и серьезную тему, чтобы ее исчерпать въ короткой бесѣдѣ и я принужденъ ограничиться лишь этими общими соображеніями.

— Вы спрашиваете объ общей нашей ситуаціи въ Монголіи? Наше положеніе здѣсь все болѣе начинаетъ походить на то, которое мы заняли въ Маньчжуріи, гдѣ мы имѣли раньше все и гдѣ мы скоро, повидимому, все потеряемъ. Напомню, хотя бы о харбинскомъ мукомольѣ. Начали работать здѣсь мельники подъ кредитъ банковъ съ азартомъ, съ американскимъ т. с. размахомъ, но безъ американской осмотрительности; они не потрудились даже выкупить у банковъ заложенныхъ мельничныхъ зданій и земель подъ ними.

Но дѣло держалось только до тѣхъ поръ, пока цѣны на зерно были невѣроятно низкія, а на муку была возможность брать произвольно большія цѣны. При этомъ не выдерживалась конкурренція съ американской мукой, которая привозилась во Владивостокъ и Приморскую обл.; о пріобрѣтеніи же извнѣ новыхъ рынковъ, въ томъ-же Китаѣ, не говоря о выступленіи на міровые, не было и рѣчи. Слишкомъ легко давались огромнѣйшіе барыши и предприниматели жили только текущимъ днемъ.

И вотъ, мы видимъ, какъ харбинскія мельницы переходятъ изъ рукъ въ руки и попадаютъ, въ концѣ концовъ, въ цѣпкія и хозяйственныя руки японскихъ коммерсантовъ. Или возьмите другую отрасль мѣстнаго производства и торговли,—вывозъ бобовъ и маслобойную промышленность. Наши коммерсанты не обратили вниманія на это дѣло; но пришли англичане и развили огромный вывозъ этого товара къ себѣ въ Англію,—тамъ изъ бобовъ жмутъ прекрасное масло, а жмыхи скармливаютъ скоту. Въ настоящее время за это дѣло весьма энергично взялись и японцы. Пройдетъ годъ—другой и весь Харбинъ перейдетъ въ руки иностранцевъ, если на смѣну мѣстному нездоровому, выросшему на казенно-интендантскихъ дрожжахъ, капиталу не прійдетъ солидный капиталъ изъ Сибири и Россіи.

— Вотъ и о Монголіи сейчасъ много у насъ говорятъ—въ собраніяхъ, комиссіяхъ, совѣщаніяхъ, въ книгахъ, въ газетныхъ статьяхъ. Но настоящаго дѣла съ нашей стороны въ Монголіи не дѣлается и будетъ весьма понятно, если мы прозѣваемъ его здѣсь, какъ прозѣвали въ Маньчжуріи. Насъ изъ Урги, Кобдо и Улясутая могутъ вытѣснить и какъ покупателей-потребителей, и какъ торговыхъ посредниковъ, и какъ продавцовъ,—все тѣ же иностранцы, считая въ ихъ числѣ китайцевъ и японцевъ.

— Китай и китайцы лишь «временно отсутствовали» въ Монголіи,—и это отсутствіе, благодаря тому, что мы имъ не воспользовались, *сказалось самымъ отрицательнымъ образомъ на положеніи дѣлъ въ Монголіи*: притокъ товаровъ сократился до степени голода, а наши коммерсанты не сумѣли использовать момента, чтобы наводнить Монголію своими товарами и прочно занять брошенныя мѣста; «безъ китайцевъ» жизнь здѣсь неимовѣрно вздорожала и китайскіе товары начинаютъ вновь проникать на монгольскіе рынки даже сейчасъ,— когда не смолкла еще окончательно боевая перестрѣлка по всей линіи монголо-китайской границы. Въ 1914 году нужно ожидать полнаго возвращенія торгующихъ китайцевъ въ Монголію, и тогда ужъ они, вѣроятно, сумѣютъ быстро овладѣть страной въ экономическомъ отношеніи. На плечахъ же своихъ купцовъ войдетъ въ Ургу непремѣнно и Китай—государство.

— Какъ отражается на интересахъ монгольскаго населенія образованіе новаго монгольскаго государства? Пока что,—только отрицательно! Расходовъ у государства много, а доходы—все та же «алба», т. е. принудительная раскладка единовременныхъ и произвольно опредѣляемыхъ взносовъ населенія на казенныя нужды. Государственная «алба» велика, но есть еще «алба» хошунная, прибавьте еще тягости уртэ (почтовая повинность), отправленіе полицейской повинности и

пр. Налоги непосильны, и, чтобы меньше платить, населеніе умышленно сокращаетъ свои стада и табуны, по размѣрамъ которыхъ княжескіе и государственные агенты опредѣляютъ налоговую платежеспособность обывателей.

— У монгольскаго правительства не существуетъ того, что зовется государственнымъ бюджетомъ,—нѣтъ смѣтъ, отчетности и пр. Когда нѣтъ въ казнѣ денегъ,—разсылаются гонцы въ всѣ стороны и деньги взыскиваются съ населенія, причемъ никто не интересуется тѣмъ, насколько данный моментъ удобенъ для налогового взиманія. Въ концѣ концовъ, алба, раззоряя населеніе, даетъ мало средства и государству; и невольно приходишь къ выводу, что финансовое оздоровленіе Монголіи возможно лишь при нарожденіи въ ней крупныхъ горнозаводскихъ и торговыхъ предпріятій, обложеніемъ которыхъ можно было бы замѣнить злосчастную казенную албу.

— Судъ? — Суда въ Монголіи нѣтъ въ нашемъ пониманіи этого института. Судятъ по обычаямъ князья и ихъ агенты. Государственнаго же суда пока не существуетъ, а министерство юстиціи является сейчасъ, собственно, вѣдомствомъ для дипломатическихъ соглашеній Урги съ хошунами. Полиція—тѣ же хошунные чиновники, съ ихъ неограниченной, делегированной отъ князей властью; полицейскіе порядки смущаютъ здѣсь даже и русскаго человѣка. Тюрьмы ужасны; заключенные сидятъ въ клѣткахъ, сидятъ въ буквальномъ смыслѣ, такъ какъ ни стоять, ни лечь, въ нихъ нельзя; недавно посадили въ тюрьму,— по придворнымъ происканъ,—Хайсанъ-Гуна, товарища министра внутреннихъ дѣлъ—Даламы. Говорятъ, что подъ нашимъ вліяніемъ монголы улучшаютъ свои тюремныя условія; дай-то Богъ! Въ общемъ надо замѣтить, что темно будущее Монголіи, но не безотрадно и ея настоящее. Много предстоитъ тяжелой и отвѣтственной работы, какъ самимъ монголамъ, такъ и ихъ русскимъ друзьямъ, связавшимъ какимъ-либо образомъ свои интересы съ ихъ общественнымъ и хозяйственнымъ прогрессомъ.

Сибирь на VIII-мъ Всероссійскомъ Съѣздѣ Представителей Биржевой Торговли и Сельскаго Хозяйства. *)

(Доклады названному Съѣзду, представленные Сибирскими Биржевыми Комитетами, и резолюціи Съѣзда по этимъ докладамъ).

I.

Хабаровскимъ Биржевымъ Комитетомъ внесенъ на VIII Всеросс. Съѣздъ Представ. Бирж. Торг. и Сельск. Хоз. докладъ «*Къ вопросу объ объединеніи мѣръ вѣса и монетной системы*». Текстъ этого доклада, составленный А. В. Плюснинымъ, приводится ниже полностью.

*) Названный Съѣздъ происходилъ въ С.-Петербургѣ съ 19 по 24 января 1914 года подъ предсѣдательствомъ д. т. с. В. И. Тимирязева. Докладъ Хабаровскаго биржевого

«Многіе вопросы по самому характеру своему могутъ быть разрѣшены только путемъ соглашенія между собою отдѣльныхъ государствъ, напримѣръ, вопросы: почтовый, о реформѣ календаря, о введеніи единой системы мѣръ, вѣса, монеты и т. д.

Для лицъ, денежныя дѣла которыхъ не выходятъ изъ предѣловъ родной страны, вопросъ о монетной системѣ кажется не имѣющимъ значенія, но и то лишь на первый взглядъ. Если принять во вниманіе всѣ переплаты, всю лишнюю работу, которую несутъ коммерческія предпріятія при торговлѣ иностранными товарами, учесть то обстоятельство, что всякій трудъ, всякій ущербъ торговца оплачивается потребителемъ, если выяснить, наконецъ, сколько потребитель переплачиваетъ лишнихъ денегъ именно за то, что люди разныхъ странъ считаютъ каждый на свой ладъ, то всякій вдумчивый и здравомыслящій человѣкъ найдетъ это ненормальнымъ и нежелательнымъ.

Путешественники и вообще лица, которымъ для дѣла или бездѣлья приходится побывать за границей, только приблизительно догадываются о томъ, насколько дорого имъ обходится размѣнъ денегъ одной страны на деньги другой, насколько это увеличиваетъ ихъ расходы, и только ясно понимаютъ, какъ это непріятно, какъ сильно затрудняетъ ихъ это различіе денегъ въ оцѣнкѣ расходовъ и покупаемыхъ вещей. Каждому русскому путешественнику приходилось ломать голову, напримѣръ, надъ вопросомъ: дорого или нѣтъ просятъ съ него въ Парижѣ, назначая цѣну за четверть кило сливочнаго масло въ одинъ франкъ и два су, или въ Вѣнѣ за ½ литра молока—въ 25 хеллер., или что-нибудь другое въ такомъ родѣ.

Но всю сложность міровой монетной системы, въ непрерывной связи ея съ системой мѣръ и вѣса, можетъ по достоинству оцѣнить только тотъ, кто имѣлъ несчастіе вести книги торговаго предпріятія, имѣющаго сношенія съ иностранными фирмами. Иллюстрировать удобство этой «системы системъ» можно слѣдующимъ примѣромъ. Покупаются, напримѣръ, американскіе топоры въ Нью-Іоркѣ на золотые доллары (1 р. $94\frac{1}{3}$ коп.) и отправляются въ Антверпенъ, причемъ фрахтъ въ американскихъ тоннахъ (55,38 пуда) уплачивается англійскими фунтами (9 руб. $45\frac{3}{4}$ коп.). При перегрузкѣ въ Антверпенѣ расходы оплачиваются бельгійскими франками (37½ коп.). Оттуда на нѣмецкихъ пароходахъ расчетъ ведется на французскую тонну (61,06 пуда) въ нѣмецкихъ маркахъ ($46\frac{1}{3}$ коп.). Во Владивостокѣ товаръ выгружается и идетъ дальше въ пудахъ и оплачивается рублями. Не угодно ли оплатить это переводами по курсу марокъ въ Петербургѣ и съ марокъ на доллары, фунты и франки въ Гамбургѣ, при постоянно колеблющемся курсѣ, да потомъ свести все къ русскому счету? Прибавимъ къ этому какой нибудь вѣсовой товаръ изъ Австраліи (центнеръ = 6,105 пуда) съ цѣной на кроны (39,378 коп.), или изъ Англіи (также центнеръ, только уже въ 3,101 пуда) съ цѣной на фунты, шиллинги и пенсы, или мануфактуру съ измѣреніями на метры или ярды и т. д. и т. д. безъ конца; помножимъ это на тысячи названій и сортовъ, и тогда мы уяснимъ себѣ по истинѣ каторжный трудъ человѣка, который долженъ все это высчитывать, чтобы быть точнымъ. То же самое испытываетъ экспортеръ, только въ обратномъ

комитета былъ предварительно разсмотрѣнъ въ VI секціи съѣзда, всѣ же другіе приводимые ниже доклады сибирскихъ биржевыхъ комитетовъ были разсмотрѣны, предварительно голосованія резолюцій по нимъ въ общемъ собраніи, IV-ой секціей съѣзда, въ которой предсѣдателемъ былъ Е. Л. Зубашевъ и однимъ изъ секретарей С. В. Вострогинъ.

порядкѣ, хотя и въ меньшей степени, такъ какъ ему приходится имѣть дѣло съ одной, много съ двумя иностранными монетными и иными системами.

Всякій, кто испыталъ на себѣ эту «систему системъ», не можетъ не пожелать, чтобы въ это дѣло была внесена радикальная реформа, и чѣмъ скорѣе эта реформа осуществится, тѣмъ скорѣе мы будемъ избавлены отъ массы совершенно безполезнаго труда и потери времени и денегъ.

Если прибавимъ къ этому, что при единой монетной системѣ совершенно устраняется паденіе, повышеніе и вообще колебаніе курса, такъ какъ одинъ граммъ золота всегда и вездѣ, несомнѣнно, будетъ стоить одинъ граммъ золота, и что деньги пріобрѣтутъ абсолютную устойчивость, то выгода этой реформы станетъ еще болѣе очевидной.

Помимо чисто экономическаго и коммерческаго значенія реформы для насъ самихъ, нельзя не указать еще и на слѣдующее обстоятельство: освобожденные Монголія и Тибетъ не имѣютъ до сихъ поръ собственной монетной системы. Имѣютъ ли они системы мѣръ и вѣса и, если имѣютъ, то какія,—неизвѣстно. Однако, вслѣдствіе создавшейся за послѣднее время политической конъюнктуры, и въ Монголіи, и въ Тибетѣ начинаютъ входить въ употребленіе русскія деньги. Когда къ нимъ привыкнутъ эти двѣ малокультурныя народности, замѣна ихъ можетъ вызвать въ населеніи недовѣріе и до извѣстной степени отразиться на нашихъ торговыхъ оборотахъ. Этимъ тоже пренебрегать не слѣдуетъ.

Ограничиться реформой только монетной системы—значитъ сдѣлать половину дѣла, даже меньше, такъ какъ она является лишь однимъ звеномъ въ цѣлой цѣпи реформъ не менѣе необходимыхъ, и только тогда человѣчество оцѣнитъ ее по достоинству, когда она дополнена будетъ реформой системъ мѣры, вѣса и календаря. Къ счастью, въ этой области не приходится сочинять чего-нибудь новаго и достигнуть этого далеко легче, чѣмъ реформы денежной.

Разумность и основательность французской метрической системы мѣры и вѣса уже не вызываетъ сомнѣній, и даже въ Россіи, Англіи и Германіи, странахъ наиболѣе консервативныхъ, общественное мнѣніе и торговые круги склоняются къ ней, и она начинаетъ входить въ употребленіе даже безъ санкціи правительствъ. Доказывать ея обоснованность и ясность значило бы ломиться въ открытую дверь; однако, провести параллель съ другими системами, или, точнѣе, съ безсистемностью другихъ пріемовъ измѣренія пространствъ, объемовъ и тяжести—нелишне.

Основаніемъ метрической системы, какъ извѣстно, служитъ длина земного маридіана. Одна сорокатысячная часть этой окружности земного шара есть километръ, почти равный нашей верстѣ (470 саженъ). Одна тысячная километра есть метръ, основная единица всей системы. Метръ дѣлится на сто сантиметровъ, а сантиметръ—на десять милиметровъ. Это—мѣра линейная. Мѣрой площадей служитъ гектаръ, равный 10.000 квадратныхъ метровъ, почти равный нашей десятинѣ (0,915 десятины), названіе которой можетъ за нимъ и остаться.

Объемныя мѣры для жидкостей и сыпучихъ тѣлъ основаны на томъ же метрѣ: литръ = 1.000 кубическихъ сантиметровъ; килолитръ (1.000 литровъ) равенъ кубическому метру или объемной тоннѣ,—принимается какъ единица фрахтоваго счисленія для всѣхъ легкихъ товаровъ.

Вѣсъ одного кубическаго сантиметра дистиллированной воды при 7^0 Цельсія есть граммъ, который является вѣсовой единицей, уже принятой всѣмъ міромъ для опредѣленія удѣльнаго вѣса всѣхъ тѣлъ. Тысяча граммъ,

или килограммъ, равняется старому русскому безмену, до сихъ поръ еще обслуживающему глухую русскую деревню, и почти равенъ 2½ фунтамъ. 1.000 килограммъ—вѣсовая тонна. Вездѣ единицы, десятки, сотни, тысячи—просто, ясно и вразумительно. И эта простота, ясность и точность, не выходя изъ рамокъ десятичнаго счета, охватываетъ всѣ-какія измѣренія, начиная съ величинъ астрономическихъ и кончая вѣсомъ и измѣреніемъ мельчайшихъ тѣлъ, увидѣть которыя можно только въ микроскопѣ.

Сравнимъ эту геніальную систему съ архаическими системами другихъ странъ. Начнемъ съ русской.

Верста = 500 саженямъ, сажень = 3 аршинамъ (основа—шагъ человѣка), аршинъ = 16 вершкамъ (длина двухъ суставовъ пальца руки) или 28 дюймамъ, дюймъ = 12 линіямъ, линія = 10 точкамъ. Три послѣднихъ измѣренія заимствованы изъ Англіи.

Пудъ = 40 фунтамъ, фунтъ = 32 лотамъ, лотъ = 3 золотникамъ, золотникъ = 96 долямъ.

Ведро = 10 штофамъ или 100 чаркамъ — единственная русская мѣра, построенная на десятичной системѣ, оказавшаяся, однако, непригодной въ жизни и основательно забытая.

Теперь считаютъ только 20 бутылокъ въ ведрѣ, да и эта мѣра сохранила значеніе узаконенной только для измѣренія спирта. Для всѣхъ другихъ жидкостей, начиная съ воды и кончая эссенціями духовъ, строго говоря, объемной мѣры у насъ не существуетъ, потому что нельзя же считать за мѣру разнаго размѣра бочки, бутылки и т. д., имѣющія значеніе посуды, а не мѣры. И что удивительно,—это отсутствіе мѣры для жидкостей не особенно ощутительно.

Мѣра площадей—десятина—равна 2400, а иногда и 3200 кв. саженямъ.

Мѣры сыпучихъ тѣлъ остались исключительно для того, чтобы изводить школьниковъ. Даже казна отказалась отъ нихъ, замѣнивъ ихъ вѣсомъ. Всѣ эти четверти, четверики, осьмины и гарницы большинству русскихъ современныхъ людей сдѣлались не менѣе чужды, чѣмъ англійскіе «квартеры», или персидскіе «демирле».

Въ Англіи—такая же архаическая система, обнимающая какъ монету, такъ и вѣсъ, и мѣру. Фунтъ стерлинговъ = 20 шиллингамъ, шиллингъ = 12 пенсамъ. Вѣсъ: центнеръ (отъ слова 100) = 112 фунтамъ, фунтъ = 16 унціямъ, унція = 12 драхмамъ. Линейная мѣра: миля = 1760 ярдамъ, ярдъ = 3 футамъ (основа—длина человѣческой ступни), футъ = 12 дюймамъ (основа—длина сустава пальца руки). Площадь: акръ = 4840 квадратныхъ ярдамъ.

Надо сознаться, что Россія и Англія ушли недалеко въ этомъ отношеніи отъ Китая и Персіи и далеко отстали не только отъ Франціи, но даже отъ Бельгіи, Италіи, Болгаріи, Сербіи, Греціи, Швеціи, Румыніи и т. д.

Даже въ Германіи, несмотря на ея крайнюю антипатію ко всему, идущему изъ Франціи, постепенно водворяется метрическая система, быстро замѣщая собой старую нѣмецкую, такую же устарѣлую, какъ и наша.

Переходя къ вопросу объ объединеніи монетной системы, нельзя, прежде всего, не отмѣтить, что трудно, даже приблизительно, оцѣнить тѣ выгоды, которыя получитъ человѣчество отъ введенія въ международный обиходъ такого могучаго фактора, какъ единая «міровая монетная система». Человѣкъ или правительство, которому удалось бы провести въ жизнь эту реформу, оказали бы огромное благодѣяніе всему человѣчеству вообще и торгово-промышленному міру въ частности.

Профессоръ Р. де Соссюръ подошелъ къ этому, крайне сложному и чрезвычайно важному для дѣловой жизни, вопросу, взявъ за единицу монетной системы величину, приближающуюся къ существующимъ, имѣя въ виду возможно большую легкость перехода къ ней. Его «спесмило» близко подходитъ къ стоимости ½ золотого доллара, 2½ франковъ, 2 марокъ, 2 шиллинговъ, 1 японской іены, 1 мексиканскаго доллара и наконецъ, 1 русскаго рубля.

Какъ отправную точку, какъ основу всей системы, онъ беретъ общемірovую стоимость чистаго золота. Но на этомъ и кончаются достоинства его идеи. По техническимъ условіямъ чеканки и обращенія, не допускающимъ въ монетѣ чистаго металла, онъ беретъ для нея англійскую систему 11 : 12, т. е. одну часть лигатуры на одиннадцать частей чистаго золота. Примѣняясь къ нашему счету, золотой, въ 10 «спесмило» будетъ монета вѣсомъ 8 граммъ (1 золотникъ 48,032 доли) изъ золота 88 пробы и содержать чистаго золота 7,333... граммъ или 1 зол. 69,0218 долей. Насильственно притянутое соотвѣтствіе къ существующимъ монетнымъ единицамъ, при всей невозможности, однако, достигнуть полнаго совпаденія, вызвало такую нераціональную пробу и такой неудобный вѣсъ чистаго золота въ монетѣ. Нашъ золотой въ 10 рублей содержитъ чистаго золота 1 зол. 78,24 доли, или 7.7426 грамма въ «латинской» смѣси 9 : 10 и вѣситъ брутто 2 зол. 2,6 доли, или 8,603 грамма. Слѣдовательно, одинъ «спесмило» на наши нынѣшнія деньги будетъ стоить 94,714 копеекъ, т. е. меньше нашего рубля на 5,3%.

Рекомендуемая г. Р. де-Соссюромъ единица, однако, такъ соблазнительно близка къ нашему рублю, что для Россіи не представляется даже надобности мѣнять названіе, и достаточно знать, что всякая иностранная монета, какъ бы она ни называлась, будетъ равноцѣнной нашему рублю, четвертаку, гривеннику и т. д. Можно даже утѣшаться мыслью, что наши деньги будутъ приняты всѣмъ міромъ.

Однако, несмотря на всю соблазнительность системы г. Р. де-Соссюра, можно думать, что если уже проводить такой колоссальной важности реформу, то слѣдуетъ взять основой новой міровой монетной единицы величину положительную, постоянную и обосновать ее въ метрической системѣ, избѣжать дробныхъ чиселъ. За таковую слѣдуетъ принять точно одинъ граммъ чистаго золота. Лигатурную смѣсь слѣдуетъ ввести не англійской системы 11 : 12, а непремѣнно десятичной, однако, не въ латинскомъ ея выраженіи 9 : 10, а взять отношеніе 8 : 10 или 80-процентное. Монету такой пробы я предпочелъ бы, какъ, во-первыхъ, болѣе прочную, т. е. меньше подверженную снашиванію, а во-вторыхъ, въ виду удобства и точности вѣса, такъ какъ при такой пробѣ мы получили бы для десяти «спесмило» (или рублей) монету вѣсомъ брутто 12,5 граммъ, содержащую ровно 10 граммъ чистаго золота.

При такой нормѣ 1 «спесмило» стоилъ бы на наши нынѣшнія деньги 1 р. 29 коп. Названіе монетной единицы не имѣетъ, конечно, особо серьезнаго значенія и можетъ быть даже для разныхъ странъ и народовъ различное, но, будучи послѣдовательнымъ до конца, я оставилъ бы за міровой монетной единицей наименованіе «граммъ», характеризующее точно содержаніе въ ней чистаго золота.

Существуетъ весьма распространенное мнѣніе, что стоимость жизни всегда находится въ соотвѣтствіи съ цѣнностью денежной единицы. И, дѣйствительно, въ Соединенныхъ Штатахъ Америки, странѣ золотого доллара,

жизнь обходится дороже, чѣмъ въ Россіи, гдѣ считаютъ на рубли, а во Франціи, гдѣ расчетъ ведется на франки, жизнь стоитъ дешевле, чѣмъ у насъ.

Преслѣдуя удешевленіе жизни, какъ неоспоримое благо, можно ходовой денежной единицей взять четверть «грамма», давъ ей какое угодно самостоятельное названіе, (напримѣръ, франка), но точно сохранивъ его, удобное для расчета, отношеніе къ грамму, такъ какъ чрезвычайно важно имѣть точное представленіе о стоимости самыхъ денегъ, Важно знать, что «франкъ» есть четверть грамма чистаго золота, или что 400 «франковъ» равны ста «граммамъ», т. е. представляютъ точно стоимость ста граммовъ чистаго золота.

Хотя переходъ къ такой монетной единицѣ оказался бы нѣсколько труднѣе для всѣхъ народовъ, чѣмъ въ системѣ г. Р. де-Соссюра, а въ томъ числѣ и для насъ, но трудность этой ломки вполнѣ искупилась бы, во первыхъ, точнымъ обоснованіемъ въ метрической системѣ, а, во-вторыхъ, вѣроятно долговѣчностью новой системы. Наконецъ, бывшіе уже прецеденты показываютъ, что эти затрудненія не такъ уже велики. Одинъ разъ мы уже перешли съ «ассигнаціи» на «серебро» и второй разъ провели «девальвацію» съ пониженіемъ рубля на $33^1/_3$, не испытавъ при этомъ особыхъ потрясеній.

При той или иной системѣ, конечно, существенно необходимо болѣе или менѣе постоянное соотношеніе къ золоту монетной стоимости серебра, никкеля и мѣди, такъ какъ цѣнность этихъ металловъ подвержена большимъ колебаніямъ, чѣмъ цѣнность золота».

По изложенному докладу Хабаровскаго Биржевого Комитета Съѣздъ вынесъ слѣдующее постановленіе:

«Обсудивъ вопросъ объ объединеніи мѣръ вѣса и монетной системы, Съѣздъ, имѣя въ виду, что въ настоящее время не возбраняется пользоваться десятичной системой мѣръ вѣса, призналъ желательнымъ принятіе мѣръ къ скорѣйшему введенію повсемѣстно метрической системы, которая въ торговыхъ кругахъ уже начинаетъ входить въ употребленіе.

Что же касается вопроса объ объединеніи монетной системы, Съѣздъ, имѣя въ виду, что для разрѣшенія такого сложнаго и чрезвычайно важнаго вопроса въ его распоряженіи нѣтъ достаточныхъ данныхъ и считая вопросъ не назрѣвшимъ съ точки зрѣнія торговаго оборота, не призналъ возможнымъ сдѣлать по сему вопросу какое-либо опредѣленное постановленіе.

Вмѣстѣ съ тѣмъ Съѣздъ считалъ желательнымъ внесеніе въ программу будущаго Съѣзда вопроса объ уменьшеніи денежной единицы въ Россіи».

II.

Иркутскимъ Биржевымъ Комитетомъ былъ представленъ Восьмому Съѣзду Представителей Биржевой Торговли и Сельскаго Хозяйства слѣдующій докладъ «*О развитіи русской торговли въ Монголіи*».

«Вопросъ о мѣрахъ къ развитію русской торговли въ Монголіи подробно обсуждался на совѣщаніи, созванномъ г. Иркутскимъ генералъ-губернаторомъ въ декабрѣ 1912 г. и январѣ 1913 года. Все ,что было тогда проектировано, вырабатывалось при участіи представителей иркутской торговли, но, къ сожалѣнію, почти ни одна изъ намѣченныхъ тогда мѣръ не получила до сего времени осуществленія.

По мнѣнію Иркутскаго Биржевого Комитета, для содѣйствія развитію русско-монгольской торговли необходимо скорѣйшее выполненіе слѣдующей программы:

1) Во главѣ мѣропріятій по развитію русско-монгольской торговли должно быть поставлено открытіе русскаго банка въ Монголіи, въ Ургѣ, съ отдѣленіемъ въ Улясутаѣ и Кобдо, на основахъ, примѣрно, устава бывшаго Русско-Китайскаго банка, а также необходимо открыть отдѣленіе Государственнаго Банка въ Кяхтѣ.

Вопросъ объ открытіи банка въ Монголіи подробно дебатировался на вышеупомянутомъ совѣщаніи, созванномъ Иркутскимъ генералъ-губернаторомъ въ январѣ 1913 года (см. Труды совѣщанія, стр. 81—90).

Если открытіе особаго банка въ настоящее время невозможно, то было бы желательно, чтобы въ Монголіи открыли свои отдѣленія существующіе русскіе акціонерные банки.

Успѣхи русской торговли въ Монголіи безъ предоставленія русскимъ торговцамъ кредита на мѣстѣ невозможны. Кредитъ долженъ быть до 12 мѣсяцевъ, въ виду медленнаго обращенія вложеннаго въ торговлю капитала.

2) Для приближенія русскихъ товаровъ къ монгольскому рынку и, обратно, монгольскаго сырья къ русскому рынку,—наиболѣе благопріятнымъ условіемъ было бы проведеніе на русскіе капиталы желѣзной дороги къ границѣ Монголіи, по направленію Мысовая-Кяхта, съ тѣмъ, чтобы при благопріятныхъ обстоятельствахъ эта дорога могла быть продлена вглубь Монголіи. Сдѣлать это нужно скорѣе, чтобы предупредить постройку нашими конкурентами желѣзной дороги отъ Тяньцзина черезъ Калганъ до Урги, каковая дорога сдѣлала бы невозможной для русскихъ конкуренцію въ Монголіи съ иностранцами и отвлекла бы монгольское сырье въ восточные морскіе порты.

3) Необходимо рѣшительно и категорически отмѣнить пошлины на ввозимые изъ Монголіи въ сибирскія губерніи всякаго рода сырье и переработки изъ монгольскаго сырья, какъ, напримѣръ: кедровые орѣхи, конскій волосъ, лѣсъ, деготь, кошму, соленую рыбу, коровье топленое масло и др. Иркутскій рынокъ сильно нуждается въ привозномъ коровьемъ топленомъ маслѣ и соленой рыбѣ, и Монголія могла бы дать, и сейчасъ уже даетъ, товары этого рода на довольно значительную сумму, но большему ввозу ихъ препятствуетъ высокая ввозная пошлина. Пошлина на соленую рыбу равна 2 руб. 70 коп. за пудъ, при стоимости самой рыбы 2 руб.—2 руб. 50 коп. за пудъ. Пошлина на пудъ кошмы равняется 42 руб. 20 к., тогда какъ въ Монголіи пудъ кошмы стоитъ 5—6 рублей. Отмѣна всѣхъ такихъ пошлинъ необходима какъ въ интересахъ русскихъ потребителей этихъ товаровъ, такъ и ради справедливости по отношенію къ монголамъ, допустившимъ безпошлинный ввозъ къ себѣ русскихъ произведеній. Для фиска эти пошлины тоже несущественны.

4) Необходимо, чтобы со стороны Монголіи на границахъ Иркутской (въ Мондахъ) и Енисейской губерніи (черезъ Минусинскъ въ Джакулѣ) были открыты таможенныя учрежденія, уполномоченныя выдавать удосто-

вѣренія о сложеніи, зачетѣ, или возвратѣ наложенныхъ или взысканныхъ за вывозимые за границу товары акцизныхъ сборовъ или таможенныхъ пошлинъ, за употребленные при изготовленіи тѣхъ товаровъ матеріалы или машины. На границѣ Иркутской губерніи, гдѣ сейчасъ имѣется одна только таможенная застава (Ханчинская) въ Шимкахъ, въ 90 верстахъ отъ границы, не уполномоченная на выдачу такихъ удостовѣреній, необходимо открыть полноправную таможню въ Мондахъ, для обслуживанія экспорта русскихъ товаровъ въ наиболѣе богатыя скотомъ мѣстности между оз. Косоголомъ и Улясутаемъ.

5) Въ »Сборникѣ тарифовъ» отъ 7 марта 1913 года за № 2275 опубликованъ пониженный тарифъ (№ 17954) для грузовъ, отправляемыхъ малой скоростью со всѣхъ станцій русскихъ желѣзныхъ дорогъ, лежащихъ къ западу отъ ст. Иркутскъ до ст. Верхнеудинскъ, Забайкальской жел. дор. для вывоза въ Монголію (черезъ Кяхту), при условіи адресованія груза на Кяхтинскую городскую станцію Забайкальской жел. дороги и предъявленія удостовѣренія отъ таможни о вывозѣ груза за-границу. Этотъ льготный тарифъ коснулся товаровъ, означенныхъ по Общему тарифу Россійскихъ желѣзныхъ дорогъ въ группахъ №№ 5, 12, 24, 33, 49, 57, 59, 69, 70, 95, 103, 105 и 107. Кромѣ того, установленъ пониженный тарифъ для перевозки въ прямомъ русско-китайскомъ ввозномъ, черезъ Владивостокъ — Маньчжурію, сообщеніи кирпичнаго чая до Верхнеудинска для вывоза въ Монголію черезъ Кяхту, при упомянутомъ условіи адресованія груза на Кяхтинскую городскую станцію и предъявленія удостовѣренія таможнѣ о вывозѣ груза за границу. Означенное пониженіе тарифа, будучи примѣнено только къ Кяхтинскому направленію экспорта, является мѣрою половинчатою, пока не будетъ распространено на товары, вывозимые черезъ Иркутскую и Енисейскую границы. Кромѣ того, требуется нѣкоторое измѣненіе въ условіяхъ пользованія мѣстныхъ тарифовъ. Дѣло въ томъ, что доставку грузовъ въ сухопутно-рѣчномъ сообщеніи отъ ст. Верхнеудинскъ до Кяхтинской городской станціи производитъ контрагентъ Забайкальской жел. дор.— Товарищество Байкальскаго Пароходства и Торговли. Отправители грузовъ въ Монголію находятъ для себя очень стѣснительнымъ условіе о томъ, чтобы пониженный тарифъ примѣнялся только въ томъ случаѣ, если грузъ, предназначенный для вывоза въ Монголію, адресованъ на Кяхтинскую городскую станцію. Условіе это излишне, такъ какъ пониженнымъ тарифомъ можно воспользоваться только тогда, если получено удостовѣреніе отъ таможни о вывозѣ груза за границу. Пользованіе услугами городскихъ станцій ложится накладнымъ расходомъ на товары, тѣмъ болѣе, что и провозная плата отъ Верхнеудинска до Кяхты взимается городской станціей въ размѣрѣ большемъ, чѣмъ грузоотправители платятъ при перевозкѣ грузовъ отъ Верхнеудинска до Кяхты собственными средствами (по вольному соглашенію съ перевозчиками). Поэтому было бы желательно, что бы пониженный желѣзнодорожный тарифъ примѣнялся и въ томъ случаѣ, если отправитель товаровъ въ Монголію вывезетъ ихъ со станціи Верхнеудинска въ Монголію собственными средствами, помимо городской станціи въ Кяхтѣ, лишь бы только онъ получилъ отъ таможни удостовѣреніе, что товаръ, означенный въ желѣзнодорожной накладной, дѣйствительно вывезенъ за границу.

6) Что касается примѣненія пониженнаго желѣзнодорожнаго тарифа для товаровъ, вывозимыхъ въ Монголію черезъ Иркутскую границу то необходимо, чтобы упомянутый въ предыдущемъ пунктѣ (5) пониженный

тарифъ былъ установленъ и для грузовъ, поступающихъ на ст. Култукъ Забайкальской жел. дор. для вывоза въ Монголію по Тункинскому тракту черезъ Монды, конечно, при условіи, что въ Мондахъ будетъ открыта таможня, о которой упомянуто въ п. 3-мъ. Тогда могъ бы установиться такой порядокъ. Отправитель груза, получивши его въ Култукѣ и оплативши провозъ по желѣзной дорогѣ по общему тарифу, отправляетъ товаръ въ Монды, гдѣ при переходѣ черезъ границу предъявляетъ таможнѣ желѣзнодорожную накладную, по которой товаръ шелъ до Култука, и получаетъ удостовѣреніе о вывозѣ за границу товара, упомянутаго въ накладной (или части его), о чемъ въ накладной дѣлается отмѣтка. Кромѣ того, такое же удостовѣреніе экспортеръ долженъ получить отъ Россійскаго вице-консульства, которое въ скоромъ времени будетъ открыто въ Хотхулѣ (200 вер. отъ границы), о томъ, что товаръ дѣйствительно привезенъ въ Монголію. Получивъ эти два удостовѣренія, отправитель можетъ получить отъ желѣзной дороги возвратъ части уплаченной имъ за провозъ товара суммы, соотвѣтственно пониженному тарифу. При условіи открытія отправителемъ товара текущаго счета по оплатѣ тарифа въ управленіи Забайкальской жел. дор., эти операціи могутъ быть значительно упрощены.

Примѣненіе пониженнаго тарифа для отправки товаровъ въ Монголію черезъ Монды имѣетъ особенно важное значеніе, такъ какъ дорога черезъ Монды ведетъ въ мѣстности, наиболѣе богатыя скотомъ.

7) Необходимо открыть въ Монголіи русскія почтово-телеграфныя отдѣленія, провести телеграфъ по направленіямъ, указаннымъ въ протоколахъ Иркутскаго совѣщанія, а также установить русскую почтовую гоньбу отъ Мондъ до Улясутая.

8) Необходимо завести въ Монголіи русскую ветеринарную организацію для огражденія монгольскаго скотоводства отъ эпизоотій, дабы сохранялся и умножался тотъ фондъ скота, который является основаніемъ для русско-монгольскихъ торговыхъ сношеній».

По поводу изложеннаго, представленнаго Съѣзду, доклада Иркутскаго Биржевого Комитета о развитіи торговли съ Монголіей Съѣздъ постановилъ высказать слѣдующее:

«Монгольскій рынокъ, важный какъ для сбыта продуктовъ промышленности, такъ и для скупки сырья, до сихъ поръ мало использованъ русскими торговцами и промышленниками. По даннымъ экспедиціи Московскаго Купечества обороты внѣшней торговли Монголіи выражаются въ слѣдующей суммѣ: ввозится товара въ Монголію на сумму до 30 милл. рублей, а вывозится сырья изъ Монголіи на 40—60 милліоновъ рублей. Такимъ образомъ, весь оборотъ по монгольской внѣшней торговлѣ составляетъ отъ 70 до 90 милл. рублей.

Оборотъ русско-монгольской торговли составлялъ въ 1910 году:

ввезено въ Монголію товаровъ на	2.179.221 руб.
вывезено изъ Монголіи сырья	10,787.839 »
весь оборотъ	12.967,060 »

Такимъ образомъ обороты русско-монгольской торговли составляютъ всего 15% всей внѣшней торговли Монголіи.

Создавшіяся съ отдѣленіемъ Монголіи отъ Китая весьма благопріятныя условія для развитія русско-монгольской торговли и даже полнаго завоеванія русскими купцами монгольскаго рынка не были использованы русскими торговцами и промышленниками: обороты торговли въ эти годы развились очень мало, а въ настоящее время, когда южная граница Монголіи вновь открылась для ввоза и вывоза, на монгольскій рынокъ вновь устремились товары американскаго, англійскаго, германскаго, японскаго и китайскаго происхожденія. Русскіе торговцы вытѣсняются, русская торговля очутилась въ положеніи болѣе тяжеломъ, чѣмъ была до отдѣленія Монголіи отъ Китая.

Причиной такого пораженія русской торговли въ Монголіи является общая неорганизованность нашей торговли съ этимъ краемъ, въ частности же: 1) отсутствіе у русскихъ фабрикантовъ надлежащей освѣдомленности относительно требованій монгольскаго рынка. Монгольскій рынокъ не былъ снабженъ достаточнымъ количествомъ товара, вслѣдствіе чего Монголія стала испытывать товарный голодъ, вынудившій ее впустить вновь товары съ китайской границы; 2) дороговизна русскаго товара по сравненію съ однородными товарами другихъ странъ. Дороговизна эта объясняется, съ одной стороны, болѣе высокою стоимостью производства на русскихъ фабрикахъ, а съ другой—высокими фрахтами, вслѣдствіе отсутствія желѣзнодорожнаго сообщенія и плохого состоянія водныхъ и колесныхъ дорогъ. Доставка изъ Москвы черезъ Кяхту до Улясутая обходится около 3 руб. 50 к. съ пуда и въ ту же сумму обходится доставка отъ Москвы черезъ Бійскъ до Кобдо, а между тѣмъ доставка товара изъ Гамбурга моремъ черезъ Тяньцзинъ и Калганъ до Улясутая и Кобдо обходится отъ 1 р. 70 к. до 2 р. 50 к. съ пуда; 3) отсутствіе въ Монголіи кредитныхъ учрежденій для снабженія русскихъ торговцевъ денежными средствами, вслѣдствіе чего русская торговля находится въ рукахъ немногихъ капиталистовъ, стремящихся получить очень высокій процентъ доходности на свой капиталъ; 4) въ частности, въ послѣдніе два года, когда на монгольскомъ рынкѣ русскіе торговцы имѣли монопольное положеніе, не было доставлено достаточнаго количества товара, и русскіе торговцы, не имѣя возможности сильно развивать торговлю, использовали свое монопольное положеніе значительнымъ повышеніемъ цѣнъ, что вызвало со стороны монголовъ недружелюбное отношеніе къ русскимъ.

Въ настоящее время приходится вновь завоевывать этотъ рынокъ, что представляетъ большія трудности. Для успѣшности этого дѣла необходимо было принять слѣдующія мѣры:

1) облегчить и удешевить доставку въ Монголію товаровъ постройкой желѣзныхъ дорогъ и приведеніемъ въ удовлетворительное состояніе водныхъ и колесныхъ путей;

2) облегчить и удешевить кредитъ, путемъ учрежденія въ Монголіи

русскаго банка, для снабженія деньгами какъ русскихъ купцовъ, такъ и монголовъ;

3) приспособиться при выработкѣ отправляемыхъ въ Монголію товаровъ ко вкусамъ и требованіямъ монголовъ.

Исходя изъ этихъ соображеній, Съѣздъ принялъ по поводу доклада Иркутскаго Биржевого Комитета нижеслѣдующія резолюціи.

Въ цѣляхъ развитія нашихъ торговыхъ сношеній съ Монголіей, необходимо безотлагательно принять нижеслѣдующія мѣры:

1) учредить въ Ургѣ, съ отдѣленіями или агентствами въ Улясутаѣ и Кобдо, въ возможно непродолжительномъ времени русскій банкъ; 2) въ возможно непродолжительномъ времени построить желѣзную дорогу къ границѣ Монголіи, въ направленіи Мысовая—Кяхта, съ продленіемъ этой дороги до Урги. Отдавая предпочтеніе этой линіи передъ разработаннымъ Министерствомъ Путей Сообщенія варіантомъ Верхнеудинскъ—Кяхта, Съѣздъ исходилъ, главнымъ образомъ, изъ того соображенія, что главное грузовое движеніе по новой линіи предвидится въ сообщеніи съ Сибирской дорогою и черезъ ея посредство съ дорогами Европейской Россіи и что, поэтому, весьма важно, чтобы новая линія, соединяющая Монголію съ европейскими рынками, была возможно короче. Направленіе же черезъ Мысовую въ сообщеніи на западъ короче направленія черезъ Верхнеудинскъ на 172 версты, что при разсчетѣ по ставкамъ пониженнаго тарифа, установленнымъ для грузовъ, вывозимыхъ въ Монголію, вызываетъ пониженіе провозной платы отъ 3 до 5 коп. съ пуда; 3) для нуждъ торговли съ Западной Монголіей: а) построить желѣзную дорогу отъ Бійска до Кобдо; б) привести въ исправное состояніе Чуйскій трактъ и продолжить его до Кобдо, а также Бухтарминскій трактъ; в) провести коленсыя дороги отъ Мондъ и отъ Минусинска до Улясутая, и г) урегулировать пароходное сообщеніе по рѣкамъ Иртышу, Черному Иртышу и Енисею (со срытіемъ пороговъ на этой рѣкѣ); 4) освободить отъ пошлиннаго обложенія всѣ привозимые изъ Монголіи товары, не исключая продуктовъ мѣстнаго производства; 5) перенести таможенную заставу изъ Шимковъ въ Монды и учредить таможенныя учрежденія, уполномоченныя выдавать удостовѣренія о сложеніи, зачетѣ или возвратѣ акцизныхъ сборовъ и таможенныхъ пошлинъ за вывозимые въ Монголію товары, въ важнѣйшихъ пограничныхъ пунктахъ по всему протяженію границы съ Монголіей, причемъ признается желательнымъ распространить перечисленныя льготы и на торговлю съ Урянхайскимъ краемъ. Вмѣстѣ съ тѣмъ Съѣздъ полагалъ, что вышеизложенныя таможенныя учрежденія, въ случаѣ, если бы, по мѣстнымъ условіямъ, это оказалось необходимымъ, могли бы быть учреждены въ нѣкоторомъ отдаленіи отъ границы, какъ это уже практиковалось, напримѣръ, въ Онгудаѣ (180 верстъ отъ границы) и Шимкахъ (80 верстъ отъ границы); 6) дѣйствіе пониженнаго тарифа, установленнаго до станціи Верхнеудинскъ Забайкальской желѣзной

дороги на грузы, вывозимые въ Монголію черезъ Кяхту, распространить также на грузы, вывозимые въ другихъ направленіяхъ по всей границѣ съ Монголіей. При этомъ необходимо, чтобы означенный льготный тарифъ примѣнялся къ отправкамъ не только до Верхнеудинска, но и до другихъ станцій Сибирской и Забайкальской дорогъ, черезъ которыя могутъ быть направляемы товары для дальнѣйшаго слѣдованія по воднымъ и гужевымъ путямъ въ предѣлы Монголіи; 7) установить отъ станціи Сибирской желѣзной дороги пониженный тарифъ на вывозимыя въ Россію и за границу, черезъ Балтійскіе и Тихоокеанскіе порты, изъ Монголіи шерсть, кожу, пушнину и другое сырье, съ тѣмъ, чтобы повагонная ставка на шерсть исчислялась примѣнительно къ нормѣ погрузки въ вагонъ въ 500 п.; 8) по возможности ускорить осуществленіе мѣръ, намѣченныхъ Правительствомъ въ развитіе сѣти нашихъ почтово-телеграфныхъ учрежденій въ Монголіи, и 9) ускорить учрежденіе въ Монголіи [русской] ветеринарной организаціи, для огражденія монгольскаго скотоводства отъ эпизоотій».

III.

Ново-Николаевскій Биржевой Комитетъ внесъ на разсмотрѣніе Съѣзда докладъ «*Къ вопросу объ оборудованіи Сибири холодильными устройствами*»,— слѣдующаго содержанія:

«Наряду съ многомилліоннымъ избыткомъ хлѣба, предлагаемымъ западно-сибирскимъ рынкомъ на западъ и востокъ, побуждающимъ эту область заботиться о скорѣйшемъ осуществленіи устройства элеваторной сѣти, экспортъ масла, достигающій свыше 10 милліоновъ пудовъ, а также экспортъ мяса, сала и другихъ скоропортящихся продуктовъ, равнымъ образомъ достигающій вывоза многихъ милліоновъ пудовъ, ставитъ на первую очередь нужду въ разрѣшеніи насущнаго вопроса объ оборудованіи Сибири холодильными приспособленіями. Этотъ вопросъ уже разсматривался С.-Петербургскимъ холодильнымъ комитетомъ и былъ признанъ нуждающимся въ безотлагательномъ удовлетвореніи, но, къ сожалѣнію, до настоящаго времени не получилъ подлежащаго разрѣшенія. Весь этотъ матеріалъ, собранный холодильнымъ комитетомъ, подтверждая необходимость скорѣйшаго оборудованія сибирской магистрали холодильными сооруженіями, свидѣтельствуетъ также, что производительность Сибири была бы несравненно значительнѣе существующей, если бы храненіе и отправка скоропортящихся продуктовъ производилась при наличіи холодильныхъ приспособленій. Даже маслодѣліе, уже обслуживаемое вагонами ледниками, способствовавшими весьма крупному вывозу, достигающему ежегодно отправки на сумму свыше 70 милл. рублей, сильно увеличилось-бы въ суммѣ производства, если бы масло, въ періоды усиленнаго его предложенія, сокращенія спроса и пониженія цѣнъ экспортерами, могло бы нѣкоторое непродолжительное время храниться на станціяхъ отправленій. Для мясопромышленности-же была бы открыта новая эра. Вслѣдствіе отсутствія холодильныхъ приспособленій, сибирскіе мясоторговцы вынуждены забивать убойный скотъ не тогда, когда онъ нагуливается и бываетъ готовъ къ забойкѣ, т. е. въ концѣ іюля или въ началѣ августа, а лишь по наступленіи холодовъ—въ концѣ октября

или въ началѣ ноября, чтобы перевозку мясныхъ товаровъ произвести въ крѣпкое зимнее время. Удобнымъ для этого временемъ здѣсь считается: съ 15-го ноября и по 12—20 февраля, т. е. приблизительно три мѣсяца. Незначительный промежутокъ времени для вывоза, а слѣдовательно, и реализація мясныхъ товаровъ, ставитъ сибирскую мясопромышленность въ весьма неблагопріятныя условія. Мясопромышленникамъ Сибири приходится спѣшить съ доставкой и продажей своихъ товаровъ, накопляющихся за годъ въ большомъ количествѣ, и подчиняться тѣмъ условіямъ, какія имъ диктуютъ торговцы на мѣстахъ: въ Москвѣ, Петербургѣ и другихъ городахъ Европейской Россіи.

Эксплоатація со стороны послѣднихъ доходитъ до невѣроятныхъ размѣровъ. Напримѣръ, въ прошломъ году цѣны на сибирское мясо, захваченное оттепелью, были доведены: въ Москвѣ до 1 руб. 80 коп., а въ Петербургѣ до 2 руб. 25 коп. за пудъ, по окончаніи же сезона подвозки сибирскаго мяса—цѣны уже котировались съ надбавками отъ 2 до 4 руб. Такіе примѣры повторяются ежегодно, съ той лишь разницей, что при благопріятной погодѣ сибирскіе коммерсанты успѣваютъ помѣстить свои товары, но искусственное пониженіе цѣнъ во время подвозки сибирскаго мяса и повышеніе по окончаніи подвозки бываютъ обычными.

Затѣмъ, опредѣляющаяся эволюція сибирскаго сѣменнаго хозяйства въ сторону его интенсификаціи даетъ такіе результаты невѣроятно крупнаго увеличенія производительности, что существующіе пріемы для реализаціи продуктовъ сельскаго хозяйства являются уже неудовлетворительными и требуютъ новыхъ способовъ храненія, сбыта и вывоза. При этомъ, прежде всего, нужны холодильные склады.

Признавая насущную необходимость оборудованія сибирской магистрали складами-холодильниками и соотвѣтствующими приспособленіями, биржевой комитетъ считаетъ долгомъ указать тѣ пункты, въ которыхъ устройство такихъ складовъ необходимо въ первую очередь.

Изъ прилагаемой таблицы данныхъ по отправкѣ сливочнаго масла (Обз. коммерч. дѣятельности Сибир. жел. дор.), можно имѣть достаточное представленіе о размѣрахъ дѣятельности главныхъ и второстепенныхъ станцій Западно-Сибирской желѣзной дороги.

Губерніи, области и станціи.	Отправлено, въ тысячахъ пудовъ въ:									
Оренбургская губ.:	1900 г.	1901 г.	1902 г.	1903 г.	1904 г.	1905 г.	1906 г.	1907 г.	1908 г.	1909 г.
Челябинскъ	—	—	—	—	—	—	—	39	39	51
Шумиха	—	1	3	6	5	1	—	1	1	—
Мишкино	4	6	22	43	24	12	8	4	1	2
Разн. станціи	2	—	1	1	3	4	2	—	1	—
Курганъ	234	377	547	546	565	539	773	754	620	760
Варгаши	—	—	—	—	—	—	2	—	4	—
Лебяжья	7	12	16	17	7	3	2	2	2	2
Тобольская губ.:										
Макушино	10	33	64	78	60	35	28	26	33	22
Пѣтухово	13	13	24	28	64	24	28	22	23	16
Мамлютка	—	—	—	—	—	—	3	8	2	1

Губерніи, области и станціи.	Отправлено, въ тысячахъ пудовъ въ:									
	1900 г.	1901 г.	1902 г.	1903 г.	1904 г.	1905 г.	1906 г.	1907 г.	1908 г.	1909 г.
Тобольская губ.:										
Разн. станціи	—	—	—	—	—	—	—	—	2	—
Булаево	13	20	11	22	29	16	9	9	7	7
Акмолинская обл.:										
Иссыль-Куль	16	26	22	24	33	18	31	46	46	41
Москаленки	13	28	20	10	13	7	13	16	3	3
Петропавловскъ и Петропавловск. гор. ст.	52	92	96	99	140	124	130	170	131	163
Омскъ и Омская г. станція	224	343	338	338	451	421	430	540	563	628
Остальн. станціи	—	—	—	—	—	—	—	—	1	—
Семипалатинская обл.:										
Самипалатинская трансп. контора	—	—	—	—	—	—	—	—	1	—
Калачинская	2	2	3	4	4	1	2	2	2	2
Томская губ.:										
Колонія	20	10	7	12	8	6	6	10	9	9
Татарская	118	134	114	143	142	137	130	174	249	165
Чаны	106	137	119	114	111	92	117	160	177	148
Тибеская	4	7	2	2	—	1	3	3	2	2
Каинскъ	82	157	198	145	166	138	124	165	152	140
Кожурла	—	—	—	—	—	—	—	—	—	1
Убинская	—	—	—	—	—	—	—	4	5	6
Каргатъ	14	24	18	21	30	38	37	85	169	166
Чулымъ	4	14	14	18	13	17	27	20	25	16
Коченево	11	4	2	3	10	5	3	4	5	4
Кривощеково	2	2	2	5	7	4	2	8	—	2
Н.-Николаевскъ	119	387	455	566	700	897	887	11.126	1.297	1.229
Ояшъ	—	—	—	—	—	—	—	10	—	—
Томскъ и гор. ст. Межениновка	—	—	4	7	101	140	5	6	10	10
Разн. станціи	4	10	8	10	14	1	3	6	5	5
Енисейская губ.:										
Краснорскъ	1	1	4	4	4	—	1	—	—	1
Канскъ	—	6	3	5	1	1	16	—	4	2
Разныя станціи	—	—	—	—	47	12	1	—	2	3

Изъ изложенныхъ данныхъ видно, что главными станціями по отправкѣ скоропортящихся грузовъ должны быть слѣдующія: Ново-Николаевскъ, Омскъ, Петропавловскъ (станц. Курганъ уже имѣетъ холодильникъ, устроенный обществомъ «Уніонъ»), а слѣдующими по значенію станціями: Каргатъ, Каинскъ, Чаны, Татарскъ и Иссыль-Куль.

Наиболѣе же центральнымъ и главнымъ пунктомъ долженъ быть при-

знанъ Ново-Николаевскъ, съ каждымъ годомъ развивающій свою дѣятельность по отправкѣ скоропортящихся грузовъ. За послѣдніе три года станціей Ново-Николаевскъ отправлено:

	Масла: пудовъ.	Мяса: пудовъ.	Дичи: пудовъ.	Яицъ: пудовъ.
За 1910 г.	1.359.413	531.309	19.837	6.217
» 1911 »	1.547.371	415.138	23.348	8.432
» 1912 г.	1.742.715	497.219	25.314	10.718

Городъ Ново-Николаевскъ, дѣятельность котораго такъ рельефно выдѣляется въ приложенной таблицѣ, находится при пересѣченіи Сибирской желѣзной дорогой большой судоходной рѣки Оби, въ узлѣ соединенія съ Алтайской желѣзной дорогой и расположенъ въ центрѣ земледѣльческаго и скотоводческаго, энергично заселяемаго, района, и самой жизнью призванъ къ сооруженію имѣющихъ огромное мѣстное и общегосударственное значеніе холодильниковъ.

При справедливой оцѣнкѣ создавшейся конъюнктуры, г. Ново-Николаевскъ долженъ быть признанъ первымъ мѣстомъ для начала холодильнаго дѣла. Здѣсь долженъ быть устроенъ первый центральный складъ-рефрижераторъ съ лабораторіей для контроля и изслѣдованія продуктовъ и учрежденіемъ по веденію ссудозалоговыхъ операцій, при непремѣнномъ устройствѣ соотвѣтствующихъ пріемныхъ складовъ въ Европейской Россіи и въ Восточной Сибири. Центральнымъ мѣстомъ для устройства пріемныхъ складовъ въ Европейской Россіи, безъ сомнѣнія, должны быть: Москва и Петербургъ, а въ Восточной Сибири—ст. Карымская Забайкальской области или станція Ново-Алексѣевскъ Амурской желѣзной дороги.

Для выясненія размѣровъ намѣченнаго склада приводимъ данныя о количествѣ отправляемыхъ станціей Ново-Николаевскъ скоропортящихся грузовъ въ среднемъ выводѣ за 3—7 лѣтъ:

	годы.	пуды.
мяса за 3 года	(1910—1912)	438.800
свинины за 4 года	(1906—1909)	111.170
масла топлен. за 7 л.	(1903—1909)	126.620
масла сливочн. за 3 г.	(1911—1912)	1.592.442
сала за 7 л.	(1903—1909)	10.800
дичи за 3 года	(1910—1912)	22.766
яицъ за 3 года	(1910—1912)	8.458
Итого		2.311.056

Полагая, что 5% отправляемаго количества будетъ помѣщаться въ холодильникѣ, емкость его слѣдуетъ опредѣлить, на первое время, на 115 тыс. пудовъ или на 200 вагоновъ, считая вагонъ по 550 пуд. въ среднемъ выводѣ.

Сообщая объ изложенномъ, Биржевой Комитетъ ходатайствуетъ объ оборудованіи Сибирской магистрали холодильными сооруженіями, въ первую же очередь объ устройствѣ въ городѣ Ново-Николаевскѣ при станціи желѣзной дороги перваго центральнаго склада рефрижератора, емкостью на 200 вагоновъ, съ примѣненіемъ при складѣ ссудозалоговыхъ операцій и учре-

жденіемъ лабораторіи для контроля и изслѣдованія продуктовъ и объ устройствѣ пріемныхъ складовъ для непосредственныхъ операцій съ сибирскими складами, въ Европейской Россіи—въ Москвѣ и Петербургѣ и въ Восточной Сибири на станціи Карымской Забайкальской желѣзной дороги или на станціи Ново-Алексѣевскъ Амурской желѣзной дороги».

По заслушаніи изложеннаго доклада Ново-Николаевскаго Биржевого Комитета Съѣздъ вынесъ слѣдующія по этому докладу и по соотвѣтствующему его же содержанію отношенію Предсѣдателя Сибирскаго Порайоннаго Комитета, резолюціи:

«I. Обсудивъ докладъ Ново-Николаевскаго биржевого комитета по вопросу «объ оборудованіи Сибири холодильными устройствами» и вполнѣ присоединяясь къ мнѣнію означеннаго комитета, съѣздъ высказался за скорѣйшее оборудованіе холодильными приспособленіями Сибирской желѣзной дороги и важнѣйшихъ пунктовъ на рѣкахъ, перерѣзывающихъ эту магистраль. Кромѣ сего, съѣздъ призналъ, что въ интересахъ дальневосточной рыбной промышленности желательно, чтобы тѣми же приспособленіями были оборудованы важнѣйшіе пункты по Амуру и Владивостоку и чтобы на пароходахъ добровольнаго флота, рейсирующихъ между портами Дальняго Востока и портами Европейской Россіи, были устроены рефрижераторы, и въ портахъ назначенія—холодильники-пріемники.

II. Заслушавъ отношеніе въ Съѣздъ представителей биржевой торговли и сельскаго хозяйства Предсѣдателя Сибирскаго Порайоннаго Комитета отъ 26 ноября 1913 года за № 2984, по вопросамъ: 1) объ оборудованіи сибирскаго направленія скоропортящихся грузовъ холодильными устройствами и 2) объ установленіи размѣра сбора съ пуда ввозимаго масла за пользованіе холодильными устройствами и ихъ сооруженія,—съѣздъ призналъ,, что по первому вопросу имъ уже вынесено постановленіе по докладу Ново-Николаевскаго биржевого комитета о необходимости скорѣйшаго осуществленія устройства холодильниковъ въ районѣ Сибирской желѣзной дороги, а по второму вопросу,—что установленіе попуднаго сбора за пользованіе холодильными устройствами имѣетъ чисто мѣстное значеніе и подлежало бы непосредственному сужденію мѣстныхъ сибирскихъ общественныхъ организацій».

IV.

Новониколаевскимъ Биржевымъ Комитетомъ внесенъ былъ на Съѣздъ докладъ: «*Къ вопросу о созданіи въ Сибири элеваторной сѣти*»,—слѣдующаго содержанія:

«Интенсивное развитіе быстро растущей въ Сибири торговли, промышленности и сельскаго хозяйства есть фактъ несомнѣнный, доказанный и общеизвѣстный. Подтверждая экономическій ростъ Сибири, необходимо отмѣтить главную ея часть, ея житницу, ея наиболѣе производящую и разви-

вающуюся область—Томскую губернію съ центральнымъ пунктомъ этой губерніи—городомъ Ново-Николаевскомъ.

Въ слѣдующемъ соотношеніи площадей полеводства и луговодства въ трехъ значительныхъ, по количеству жителей и размѣру территоріи, губерніяхъ Западной Сибири, за послѣднія десять лѣтъ, по свѣдѣніямъ Отдѣла Сельской Экономіи и Сельскохозяйственной статистики, показана степень развитія Томской губерніи въ сравненіи съ другими частями Сибири (въ тысячахъ десятинъ):

	1901—06 г.г.	1906—10 г.г.	Увелич. въ %.
Полеводство:			
Тобольской губ.	1.666	1.270	7,1
Томской губ.	1.455	2.095	44,0
Акмолинской обл.	270	337	24,8
Луговодство:			
Тобольской губ.	1.184	1.188	0,3
Томской губ.	1.945	2.319	19,2
Акмолинской обл.	265	271	2,2

Такое же развитіе констатируется въ области промышленности и торговли, въ особенности хлѣбной торговли.

Съ естественнымъ развитіемъ страны неизбѣжно должны осуществиться болѣе совершенные способы эксплоатаціи ея богатствъ.

Въ отношеніи Томской губерніи необходимо стремиться къ наиболѣе выгодной реализаціи хлѣбныхъ урожаевъ. Эту губернію, преимущественно земледѣльческую, поставляющую избытокъ хлѣба на внутренніе и внѣшніе рынки въ размѣрѣ $^1/_3$ части всего хлѣба, поставляемаго Сибирью, необходимо покрыть сѣтью элеваторовъ въ цѣляхъ наилучшаго помѣщенія главнаго продукта, производимаго мѣстнымъ населеніемъ, въ цѣляхъ удобствъ при храненіи его на случай выдачъ въ ссуду, при очисткѣ и просушкѣ его и при передвиженіи на мѣста сбыта.

Реализація урожая хлѣбовъ въ 1912 г. въ особенности выдвинула этотъ вопросъ и поставила его на первую очередь.

Хлѣбъ урожая 1912 года въ предѣлахъ гор. Ново-Николаевска и станцій и пунктовъ, тяготѣющихъ къ нему, какъ къ центральному мѣсту стеченія грузовъ для дальнѣйшей переотправки, въ особенности овесъ, былъ весьма влажный, вслѣдствіе дождливой осенней погоды во время молотьбы хлѣбовъ. Такой хлѣбъ необходимо было просушить и отсортировать и только въ чистомъ видѣ приготовить для продажи. Отсутствіе же помѣщенія съ оборудованными приспособленіями для очистки, сортировки и просушки зерна, вынудило производителей и торговцевъ съ продажей такого хлѣба поспѣшить и сбыть его за безцѣнокъ. Убытокъ отъ реализаціи урожая 1912 года, по приблизительному подсчету, равняется 300.000 рублямъ.

Изъ изложеннаго вытекаетъ, что одной изъ насущнѣйшихъ нуждъ Сибири, а главнымъ образомъ Ново-Николаевскаго района Томской губерніи, есть нужда въ элеваторѣ съ усовершенствованными механическими приспособленіями для просушки, очистки, обезличенія и классификаціи поступающаго зерна.

Устройство элеваторовъ здѣсь, въ Сибири, болѣе необходимо, чѣмъ въ Россіи, по слѣдующимъ соображеніямъ: отдаленность отъ портовъ и погра-

ничныхъ мѣстъ, наибольшая влажность хлѣбовъ, вслѣдствіе обильно выпадающихъ осенью атмосферныхъ осадковъ во время уборки хлѣбовъ, и отсутствіе земскихъ учрежденій, благоустроенныхъ крупныхъ хозяйствъ и оборудованныхъ складочныхъ помѣщеній.

Вопросъ объ устройствѣ элеваторовъ въ Сибири обсуждался на засѣданіи пятой сессіи Восточнаго Порайоннаго Комитета въ 1909 году по предложенію начальника управленія желѣзныхъ дорогъ. Комитетъ призналъ, что необходимо сооруженіе элеваторовъ въ пунктахъ наибольшаго отправленія хлѣбныхъ грузовъ, и предложилъ Биржевому Комитету представить свѣдѣнія о желательныхъ размѣрахъ вмѣстимости элеватора, предполагаемаго къ сооруженію въ г. Ново-Николаевскѣ, о количествѣ пудовъ хлѣба, ожидаемаго къ поступленію въ элеваторъ, и о времени поступленія хлѣба въ элеваторъ.

Биржевой Комитетъ, обсудивъ это предложеніе въ засѣданіи 9 августа 1909 года, постановилъ представить слѣдующія свѣдѣнія:

1) постройку элеватора въ г. Ново-Николаевскѣ—признать желательной отъ 1 до 1½ милл. пудовъ, съ непремѣннымъ условіемъ устройства въ немъ зерносушилки усовершенствованнаго типа;

2) количество пудовъ хлѣба, ожидаемаго избытка къ вывозу изъ Ново-Николаевскаго района, исчислить въ 30 милл. пудовъ, и

3) поступленіе хлѣба въ элеваторъ должно быть постояннымъ, но усиленное поступленіе должно быть: въ ноябрѣ, декабрѣ, январѣ и въ періодъ навигаціоннаго времени.

Въ дополненіе къ этимъ свѣдѣніямъ Комитетъ, указывая на Ново-Николаевскъ, какъ на наиболѣе крупный центръ всей Западной Сибири, дополнилъ, что предположенное здѣсь устройство элеваторовъ и зернохранилищъ послужитъ къ усиленному развитію земледѣльческой промышленности Алтайскаго края и Обскаго района, главныхъ житницъ Западной Сибири, и дастъ возможность расширить обороты хлѣбной торговли и обезпечить торговцевъ возможностью отправлять хлѣбъ хорошаго качества и въ наиболѣе удобное время, понизить накладные расходы по перегрузкѣ, страхованію и очисткѣ и, главнымъ образомъ, повысить цѣны на хлѣбъ на мѣстахъ производства.

При разсмотрѣніи этого вопроса на засѣданіи девятой сессіи Восточнаго Порайоннаго Комитета 21—25 марта 1911 года было постановлено: устройство элеватора въ г. Ново-Николаевскѣ, вмѣстимостью на 1 милліонъ пудовъ, признать необходимымъ въ первую же очередь.

Аналогичное заключеніе выразило Высочайше учрежденное Особое Совѣщаніе о нуждахъ сельскохозяйственной промышленности, признавъ элеваторы существенно полезными въ тѣхъ пунктахъ, гдѣ передача хлѣба производится съ воды и гдѣ вообще наблюдается интенсивная пріемка хлѣбныхъ грузовъ.

Главное Управленіе Землеустройства и Земледѣлія, при изысканіи мѣръ для возврата населеніемъ Западной Сибири и Степного края продовольственныхъ ссудъ, пришло къ заключенію, что созданіе сѣти казенныхъ зернохранилищъ на пространствѣ Западной Сибири и Степного края имѣетъ огромное экономическое значеніе.

Такое положеніе дѣла обусловливало несомнѣнный починъ со стороны правительства въ дѣлѣ устройства элеватора, имѣющаго здѣсь, въ центрѣ земледѣльческаго района, въ мѣстѣ пересѣченія Сибирской желѣзной дорогой

большой судоходной рѣки Оби и въ пунктѣ наибольшаго въ Западной Сибири скопленія хлѣбныхъ грузовъ,—общегосударственное значеніе.

Вслѣдствіе сего Новониколаевскій городской голова, представленіемъ отъ 24 іюня 1911 года, за № 184, на имя Его Высокопревосходительства г. Министра Путей Сообщенія, возбудилъ ходатайство объ устройствѣ въ г. Ново-Николаевскѣ элеватора и въ представленіи изложилъ свѣдѣнія о грузооборотѣ станціи Ново-Николаевска и другія, наглядно доказывающія, что г. Ново-Николаевскъ является центральнымъ мѣстомъ для устройства элеватора и что устройство такового должно быть поставлено въ первую же очередь.

На это ходатайство городскимъ головою получены слѣдующій отвѣтъ чрезъ Управленіе желѣзныхъ дор. отъ 19 октября 1911 года, за № 11185: «Сооруженіе элеваторовъ и зернохранилищъ въ районѣ желѣзныхъ дорогъ можетъ быть произведено: или на средства Государственнаго Банка, которымъ уже собраны по сему предмету, при участіи заинтересованныхъ вѣдомствъ, надлежащія данныя, или на средства городовъ и, наконецъ, силами частной предпріимчивости. Со стороны же желѣзной дороги могло бы быть оказано въ надлежащемъ случаѣ содѣйствіе предоставленіемъ мѣста для постройки элеватора и зернохранилища, или проведеніемъ къ нимъ желѣзнодорожныхъ вѣтокъ».

Этотъ вопросъ былъ предметомъ обсужденія на Совѣщаніи Государственнаго Банка.

При разсмотрѣніи данныхъ, собранныхъ по дѣлу объ устройствѣ элеваторовъ о коихъ упомянуто управленіемъ желѣзнодорожными дѣлами, въ отвѣтъ на ходатайство городского головы, Государственнымъ Банкомъ признано, что устройство элеваторовъ имѣетъ выдающееся значеніе, улучшитъ постановку хлѣбнаго дѣла и создастъ благопріятныя условія для правильной постановки ссудной подъ хлѣбъ операціи, и потому пришелъ къ заключенію о желательности и цѣлесообразности устройства собственныхъ зернохранилищъ.

Такое пожеланіе Банка одобрено и получило надлежащее утвержденіе.

Приступая къ сооруженію элеваторовъ, Государственный Банкъ пришелъ къ заключенію, что одновременное оборудованіе всей Россіи зернохранилищами въ полномъ объемѣ представляется невыполнимымъ и признанъ необходимымъ начать созданіе сѣти зернохранилищъ лишь въ восьми юго-восточныхъ губерніяхъ: Тамбовской, Воронежской, Пензенской, Симбирской, Самарской, Саратовской, Оренбургской и Уфимской. Устройство элеваторовъ въ этихъ губерніяхъ предположено производить въ теченіе пяти лѣтъ и закончить въ 1916 году.

Такимъ образомъ, устройство элеваторовъ въ другихъ мѣстахъ, а въ томъ числѣ и въ Сибири, отложено на значительное время. Между тѣмъ, какъ изложено выше, устройство элеваторовъ здѣсь настолько вызывается условіями жизни и интересами мѣстнаго населенія, что представляется неизбѣжнымъ всѣми возможными средствами спѣшить осуществить таковое, чтобы избѣжать разоренія мѣстныхъ сельскихъ хозяевъ, что неизбѣжно наступитъ при повтореніи урожая 1912 года.

Усилившаяся колонизація края, увеличеніе сельскихъ хозяйствъ, а въ связи съ этимъ расширеніе площади посѣвовъ, вслѣдствіе осѣвшихъ уже переселенцевъ, прочно обосновавшихся на занятыхъ мѣстахъ, выдвигаетъ

ту же ярко выражающуюся необходимость въ устройствѣ элеваторовъ въ возможно непродолжительномъ времени.

На устройство элеватора на свои средства Биржевой Комитетъ не можетъ расчитывать за неимѣніемъ въ данное время необходимыхъ свободныхъ наличныхъ суммъ.

Расчитывать на устройство элеватора за счетъ Государственнаго Банка Биржевой Комитетъ въ настоящее время не можетъ, въ виду отклоненія Государственнымъ Банкомъ аналогичнаго ходатайства, представленнаго Барнаульскимъ Биржевымъ Комитетомъ въ 1912 году, и тѣмъ болѣе потому, что строительная программа Государственнаго Банка расчитана на созданіе элеваторной сѣти, прежде всего, въ восьми юго-восточныхъ губерніяхъ Европейской Россіи».

Заслушавъ докладъ Ново-Николаевскаго Биржевого Комитета по вопросу «о созданіи въ Сибири элеваторной сѣти», Съѣздъ принялъ во вниманіе слѣдующія указанія, подтверждающія настоятельную необходимость скорѣйшаго устройства элеваторовъ въ Сибири:

1) хлѣбъ въ Сибири созрѣваетъ въ концѣ августа и собирается въ сентябрѣ, очень часто въ дождливое время, чрезмѣрно влажнымъ и требуетъ особенно заботливаго храненія и сушки;

2) вслѣдствіе влажности сибирскаго хлѣба и нижой вслѣдствіе сего натуры, особенно понижающейся при доставкѣ въ порты съ болѣе теплыми климатическими условіями, сибирскимъ производителемъ хлѣба не добирается значительная разница въ стоимости такового, часто до 20 коп. на пудъ;

3) сибирская желѣзная дорога, по своей ограниченной провозоспособности, въ состояніи вывозить ежедневно не болѣе 300 вагоновъ хлѣбныхъ грузовъ, вслѣдствіе чего доставляемый на станціи сибирской желѣзной дороги въ теченіе трехъ зимнихъ мѣсяцевъ влажный хлѣбъ вывозится дорогою едва въ теченіе семи мѣсяцевъ и все это время хранится, вслѣдствіе полнаго отсутствія элеваторовъ, при весьма неблагопріятныхъ условіяхъ;

4) въ значительной части сибирскій хлѣбъ могъ бы вывозиться на Котласъ, но въ этомъ случаѣ онъ долженъ храниться до весенней навигаціи; между тѣмъ, въ виду своей влажности, и, при отсутствіи элеваторовъ, риска скорой порчи, хлѣбъ вывозится въ этомъ направленіи лишь въ небольшомъ количествѣ, несмотря на значительныя выгоды этого вывозного направленія съ тарифной ставкой отъ Ново-Николаевска въ 26 коп. и вынужденъ идти, въ цѣляхъ скорѣйшей доставки въ порты, на Виндаву и Ригу,—по тарифнымъ ставкамъ въ 54 и 51 коп.

Въ виду сего и придавая особенно важное значеніе наличности элеваторовъ въ Сибири, Съѣздъ призналъ настоятельно необходимымъ возможно скорѣйшее осуществленіе устройства элеваторной сѣти въ районѣ Сибирской желѣзной дороги и пересѣкающихъ эту дорогу водныхъ путей.

V.

Иркутскимъ Биржевымъ Комитетомъ былъ представленъ Восьмому Съѣзду Предст. Бирж. Торг. и Сельскаго Хоз. нижеслѣдующій докладъ *«Объ установленіи сѣвернаго морского пути въ Сибирь»*.

«Иркутское биржевое общество въ вопросѣ о сѣверномъ морскомъ пути (изъ Западной Европы черезъ Карское море къ устьямъ Оби и Енисея) стоитъ на той же самой точкѣ зрѣнія, которая раздѣляется всѣми сибиряками и которую такъ превосходно изложилъ членъ Государственной Думы отъ Енисейской губ., С. В. Востротинъ, въ своей извѣстной книгѣ «Сѣверный морской путь», а затѣмъ въ своей превосходной рѣчи въ Государственной Думѣ 27 апрѣля 1912 года. Въ этой рѣчи С. В. Востротинъ изложилъ вопросъ о сѣверномъ пути съ исчерпывающей полнотою въ такомъ соотвѣтствіи съ потребностями сибирской торговопромышленной жизни, что подъ ней охотно подпишется вся Сибирь.

С. В. Востротинъ полагалъ, что для привлеченія пароходныхъ предпринимателей для рейсированія въ устьяхъ рѣкъ Оби и Енисея необходимо въ устьяхъ этихъ рѣкъ установить портофранко на товары, ввозимые въ Сибирь. Поощряемые такимъ образомъ пароходы, привозя грузы, предназначенные для Сибири, будутъ обратно вывозить въ Европу произведенія Сибири. Разсчитывать на открытіе экспорта по сѣверному пути безъ одновременнаго и выгоднаго для пароходовладѣльцевъ импорта немыслимо, ибо фрахтъ по этому пути только тогда можетъ быть дешевъ, когда пароходы будутъ ходить съ грузомъ въ оба конца.

Однако, состоявшееся 24 января 1913 года при Министерствѣ Торговли, по Отдѣлу Торговаго Мореплаванія, особое междувѣдомственное совѣщаніе признало, что «поощреніе торговыхъ плаваній къ устьямъ сибирскихъ рѣкъ черезъ Карское море путемъ предоставленія таможенныхъ льготъ по ввозу иностранныхъ товаровъ является мѣрою, не достигающей цѣли и во всѣхъ отношеніяхъ нежелательною».

Наиболѣе цѣлесообразнымъ способомъ содѣйствія установленію правильныхъ морскихъ рейсовъ въ устьяхъ рѣкъ Оби и Енисея черезъ Карское море названное совѣщаніе признало выдачу пособія отъ казны, въ формѣ помильной или порейсовой платы, какому либо русскому пароходному предпріятію, съ которымъ правительство войдетъ въ договорное отношеніе на болѣе или менѣе продолжительный срокъ. Нѣкоторыми членами совѣщанія, однако, были высказаны при этомъ соображенія о желательности болѣе общихъ мѣръ поощренія ввоза и вывоза грузовъ черезъ устья рѣкъ Оби и Енисея, путемъ установленія ввозныхъ или вывозныхъ премій, или же субсидированія не одного какого-нибудь мореходнаго предпріятія, а торговаго плаванія вообще къ устьямъ названныхъ рѣкъ.

Въ настоящее время интересъ къ сѣверному морскому пути особенно оживился благодаря счастливому плаванію въ устья Енисея парохода «Корректъ» съ торговой экспедиціей, въ которой приняли участіе знаменитый изслѣдователь полярныхъ странъ Ф. Нансенъ, С. В. Востротинъ и представители отъ министерствъ торговли и промышленности и путей сообщенія.

Для Восточной Сибири сѣверный морской путь имѣетъ не меньшее значеніе, чѣмъ для Западной Сибири, а можетъ быть даже и большее, потому что отъ разрѣшенія вопроса о дешевомъ экспортѣ произведеній

В. Сибири (малоцѣнныхъ и громоздкихъ) зависитъ въ значительной степени и вопросъ о заселеніи ея.

С. В. Востротинъ называетъ Восточную Сибирь «мертвой экспортной полосой», за отсутствіемъ въ настоящее время способовъ дешеваго вывоза ея произведеній.

Дѣйствительно, въ настоящее время В. Сибирь, лежащая на далекомъ разстояніи отъ тѣхъ рынковъ, куда могли бы вывозиться ея произведенія, и лишенная къ нимъ доступа по дешевымъ воднымъ, рѣчнымъ или морскимъ путямъ, располагаетъ для экспорта только дорогимъ желѣзнодорожнымъ путемъ. Поэтому изъ Восточной Сибири вывозятся только тѣ немногіе товары, которые выдерживаютъ дорогую перевозку: золото, пушнина, мамонтова кость, кожи—и только.

Тѣ же товары, которые не выдерживаютъ дорогой перевозки, но которые по существу являются самыми важными въ народной экономіи и въ вывозѣ которыхъ заинтересованы широкія массы населенія, какъ хлѣбъ и лѣсъ,—эти грузы при настоящихъ условіяхъ не могутъ экспортироваться.

Изслѣдователи состоянія земледѣлія въ В. Сибири (напр., И. И. Серебренниковъ въ работѣ, изданной Вост. Сибир. Отдѣломъ Имп. Геогр. Об-ва) утверждаютъ, что мѣстный рынокъ въ В. Сибири уже заполненъ мѣстнымъ хлѣбомъ, и что если не создастся сбытъ хлѣба на внѣшніе рынки, то земледѣліе въ В. Сибири не можетъ развиваться. Расширять площадь запашки не для чего, почему и дальнѣйшая колонизація В. Сибири становится дѣломъ, лишеннымъ экономическаго основанія.

Наконецъ, и въ политическомъ отношеніи скорѣйшее заселеніе В. Сибири необходимо въ виду угрозы нашествія со стороны народовъ желтой расы.

Созданіе экспорта изъ В. Сибири является дѣломъ первѣйшей важности, но таковому до сей поры препятствуетъ отсутствіе дешевыхъ путей къ рынкамъ.

Если взять, напримѣръ, за исходную точку для экспорта г. Иркутскъ, то ближайшими къ нему морскими портами будутъ: на западѣ Новый Портъ (С.-Петербургъ)—5.257 верстъ, на востокъ—Владивостокъ—3.060 верстъ. Отъ Канска до Новаго Порта—4.469 верстъ, до Владивостока—3.848 верстъ.

При такихъ разстояніяхъ вывозъ пуда хлѣба въ зернѣ изъ Иркутска до Новаго Порта при теперешнемъ тарифѣ будетъ (съ округленіемъ) 67 ½ к., до Владивостока—40 коп.; отъ Канска до Новаго Порта—57 ½ коп., до Владивостока—49 ½ коп.

Относительно вывоза хлѣба на востокъ для заморскаго экспорта, при условіяхъ такого тарифа, не можетъ быть рѣчи. Выдержать конкуренцію съ маньчжурскимъ хлѣбомъ невозможно. Если ввозъ хлѣба изъ Маньчжуріи въ Приамурье будетъ прекращенъ, то часть хлѣба изъ В. Сибири можетъ пойти въ Приамурье, но рынокъ приморскій невеликъ, тѣмъ болѣе, что и тамъ можетъ развиваться свое собственное земледѣліе.

На рынкѣ въ Западной Сибири и въ Европейской Россіи восточносибирскій хлѣбъ также не можетъ появиться. Тамъ достаточно своего хлѣба. Остается надежда на вывозъ въ Западную Европу. Ржаная мука тамъ пока не требуется. Поэтому изъ хлѣбовъ, воздѣлываемыхъ въ В. Сибири, туда могли бы идти: овесъ, ячмень, ленъ, конопля, но экспортъ ихъ сдѣлается коммерчески выгоднымъ лишь при условіи значительнаго пониженія провозной платы:

Цѣны на овесъ заграницей были:

	1907 г.	1908 г.	1909 г.	1910 г.	1911 г.	1912 г.
Лондонъ	103	92	93	83	94	116
	въ среднемъ за шесть лѣтъ 97 коп.					
Антверпенъ	96	86	89	78	89	106
	въ среднемъ за шесть лѣтъ 91 коп.					

Цѣны на ячмень:

Лондонъ	102	96	91	81	98	120
	въ среднемъ 98 коп.					
Антверпенъ	96	91	86	77	93	112
	въ среднемъ 92½ коп.					

Въ настоящемъ 1913 году цѣны на овесъ въ Иркутской губерніи при хорошемъ урожаѣ слѣдуетъ считать—на овесъ 50 коп., на ячмень 55 коп.

Ясно, что тарифа до Н. Порта въ 67½ коп. и по морю отъ Н. Порта до заграничныхъ портовъ въ 4—5 коп. иркутскіе овесъ и ячмень не выдержатъ, даже при благопріятныхъ цѣнахъ нынѣшняго 1913 года.

Нужно, чтобы провозъ изъ Иркутской губ. въ З. Европу для зернового хлѣба былъ не болѣе 35—40 коп., и тогда земледѣліе этой губерніи имѣло бы рынокъ, а колонизація губерніи получила бы экономическій импульсъ. Желѣзнодорожный тарифъ для вывоза въ З. Европу иркутскаго хлѣба не можетъ быть пониженъ до этой цифры безъ нарушенія интересовъ желѣзнодорожнаго хозяйства.

Въ виду этого, земледѣліе Иркутской губеріни можетъ быть выведено изъ экспортнаго тупика, изъ мертвой экспортной полосы, въ которыхъ оно сейчасъ находится, только тогда, когда удастся установить экспортъ по рѣкамъ къ сѣверному океану.

Для Иркутской губерніи имѣетъ огромное значеніе водный путь, который представляетъ р. Ангара, впадающая въ Енисей. Путь этотъ тѣмъ удобнѣе для экспорта, что послѣдній можетъ совершаться по Ангарѣ внизъ по теченію.

Правда, въ настоящее время р. Ангара, изобилующая порогами, расположенными ниже с. Братскаго Острога (Нижнеуд. уѣзда) и тянущимися по рѣкѣ на 70 или 100 верстъ, раздѣлена въ навигаціонномъ отношеніи на двѣ половины. между которыми сообщеніе затруднено.

Но если теперь упомянутые пороги являются помѣхой для судоходства, то въ то же время они заключаютъ въ себѣ колоссальную движущую силу. Лишь бы была добрая воля со стороны государства использовать эти пороги, и они не только не будутъ помѣхой, а, напротивъ, во многихъ отношеніяхъ могутъ быть очень полезны для мѣстной промышленности. Для прохода судовъ черезъ порожистую часть Ангары уже много разъ проэктировались каналы съ подъемомъ судовъ вверхъ по теченію съ помощью силы, получаемой отъ пороговъ. Внизъ суда проходили бы по каналу самосплавомъ (см. «Журналъ Иркутскаго Совѣщанія о путяхъ сообщенія 1906 года»).

Нужно замѣтить, что сплавныя суда могутъ проходить черезъ ангарскіе пороги и теперь. До постройки Сибирской желѣзной дороги караваны чая направлялись отъ Иркутска сплавомъ по водѣ до Енисейска черезъ пороги, и паузки

съ чаемъ проплывали черезъ пороги вполнѣ благополучно. Поэтому, сплавъ хлѣба черезъ пороги и сейчасъ можетъ производиться. Пороги представляются непроходимыми только для судовъ, идущихъ вверхъ по теченію. До сооруженія канала черезъ пороги товары изъ Иркутской губерніи могутъ идти сплавомъ до Енисея, а въ Енисеѣ перегружаются въ баржи, буксируемыя пароходами.

С. В. Востротинъ указываетъ, что практика прежнихъ торговыхъ плаваній, которыя происходили въ 90-хъ годахъ, установила, что суда, проходившія къ устью сибирскихъ рѣкъ съ товарами, принимали на обратную доставку пшеницу и сибирское сырье. За доставку отъ устья сибирскихъ рѣкъ до Лондона взималось 16 коп. съ пуда. С. В. Востротинъ считаетъ, что доставка сибирскихъ грузовъ съ верховьевъ сибирскихъ рѣкъ до ихъ устьевъ будетъ не дороже тѣхъ же 16 коп., и что, такимъ образомъ, доставка на европейскій рынокъ отъ мѣстъ производства обходилась бы въ 32 коп. Если изъ осторожности повысить этотъ расчетъ до 40 коп., то все же таковой фрахтъ открываетъ возможность вывоза хлѣба изъ В. Сибири на европейскіе рынки.

Для вывоза лѣсныхъ матеріаловъ сѣверный морской путь еще болѣе благопріятенъ.

Въ Лондонѣ куб. футъ сосновыхъ досокъ стоилъ въ 1912 году 1 руб. 86 коп., по даннымъ же Иркутскаго Управленія землеустройствомъ и переселеніемъ куб. футъ сосновыхъ досокъ въ Иркутской губерніи стоитъ 21 коп. При такомъ отношеніи нынѣ экспортъ лѣса по сѣверному морскому пути могъ бы дать иркутской лѣсопромышленности большую выгоду.

Кожи изъ В. Сибири вывозятся за-границу и сейчасъ черезъ Петербургъ и Ригу. Но провозъ одного пуда кожъ въ повагонной доставкѣ до Петербурга стоитъ при существующемъ тарифѣ 1 руб. 18 ½ коп. При морскомъ вывозѣ у иркутскаго скотопромышленника оставалось бы на каждомъ пудѣ до 60 коп., которыя сейчасъ уплачиваются имъ желѣзной дорогѣ.

Если бы дѣйствительно могъ осуществиться вывозъ хлѣба, лѣса, кожъ и т. д. изъ В. Сибири въ Западную Европу, то колонизація Восточной Сибири пошла бы совсѣмъ другимъ, чѣмъ теперь, темпомъ, и выгоды отъ этого для государства были бы огромны.

Для этой огромной государственной задачи казна могла бы пойти на значительныя жертвы. Въ дѣйствительности потеря таможенныхъ пошлинъ, если бы было установлено въ устьяхъ Оби и Енисея порто-франко, и не была бы такъ велика, тѣмъ болѣе, что эта потеря быстро возмѣстится повышеніемъ доходовъ казны по другимъ видамъ обложенія въ виду будущаго оживленія края вслѣдствіе открытія экспорта его произведеній. Увеличится число торговыхъ предпріятій, обложенныхъ промысловымъ налогомъ, создастся масса недвижимости, платящей налогъ, возрастетъ поступленіе косвенныхъ налоговъ и т. д.

Промышленность Европейской Россіи то же не потерпитъ отъ сѣверо-сибирскаго порто-франко. Европейская Россія какъ метрополія, къ которой ея сибирская колонія привязана разными связями, первая извлечетъ выгоду отъ пробужденія производительныхъ силъ В. Сибири. Всего, въ чемъ нуждается В. Сибирь, въ тотъ короткій срокъ, на который открывается навигація въ Карскомъ морѣ, провести невозможно. Будетъ хорошо, если импортъ черезъ это море удовлетворитъ хотя небольшую долю потребности въ товарахъ, а между тѣмъ уже и эта небольшая льгота сдвинетъ экспортъ В. Сибири съ мертвой точки.

Мы, впрочемъ, не настаиваемъ на установленіи полнаго порто-франко для всѣхъ видовъ товаровъ. Достаточно, если будетъ допущенъ безпошлинный ввозъ въ В. Сибирь нѣкоторыхъ товаровъ, преимущественно такихъ, которые пока мало

или вовсе не производятся въ Европейской Россіи и, несмотря на пошлину, выписываются изъ за-границы.

Къ числу таковыхъ относятся: товары колоніальные, сложныя машины, вагоны, а равно требующіяся для муниципальныхъ предпріятій водопроводныя и канализаціонныя трубы, трамвайные рельсы, скрѣпленія и пр.

На основаніи изложеннаго, Иркутскій Биржевой Комитетъ имѣетъ честь присоединиться къ ходатайствамъ другихъ общественныхъ и торговопромышленныхъ учрежденій, возбуждающихъ вопросъ объ установленіи тарифныхъ льготъ для товаровъ, ввозимыхъ по сѣверному морскому пути».

Постановленіе Съѣзда по приведенному докладу изложено было слѣдующимъ образомъ:

«Разсмотрѣвъ докладъ Иркутскаго Биржевого Комитета по вопросу «объ установленіи сѣвернаго морского пути въ Сибирь», Съѣздъ обратилъ вниманіе на то обстоятельство, что при настоящихъ условіяхъ транспорта обширнѣйшая территорія бассейновъ Енисея и Оби, находясь въ центрѣ Азіатскаго материка, не имѣетъ выхода для своихъ хлѣбныхъ избытковъ и другихъ произведеній и что это условіе является серьезной угрозой дальнѣйшему экономическому развитію края и его колонизаціи. Въ виду сего, по мнѣнію Съѣзда, настоятельно необходимо озаботиться созданіемъ такого дешеваго торговаго пути, который связалъ бы непосредственно этотъ край съ западно-европейскими рынками.

«Такимъ путемъ, удовлетворяющимъ условію дешевизны и удобства, является сѣверный морской путь черезъ устья Оби и Енисея, пригодность котораго въ цѣляхъ торговли въ настоящее время не подлежитъ уже никакому сомнѣнію. Для проведенія этого пути въ достаточно исправное состояніе со стороны правительства не потребуется особыхъ затратъ. Достаточно для этого озаботиться осуществленіемъ уже намѣченныхъ совѣщаніемъ при Министерствѣ Торговли и Промышленности мѣръ.

«Само собой, однако, разумѣется, что для успѣха дѣла необходимо озаботиться созданіемъ такихъ условій, которыя способствовали бы привлеченію пароходныхъ предпринимателей,—для рейсированія иностранныхъ судовъ, для вывоза въ Европу произведеній Сибири.

«Придавая, такимъ образомъ, особенно важное значеніе скорѣйшему и широкому развитію плаваній сѣвернымъ морскимъ путемъ, Съѣздъ нашелъ намѣченныя Министерствомъ Торговли и Промышленности мѣры—субсидированіе рейсовъ двумя пароходами изъ Архангельска къ устьямъ означенныхъ рѣкъ,—далеко недостаточными и неспособными принести существенную пользу.

«Въ интересахъ оживленія этихъ отдаленныхъ окраинъ, развитія колонизаціи и производительныхъ силъ Сибири и съ цѣлью содѣйствія вывозу сельскохозяйственныхъ, лѣсныхъ и другихъ громоздскихъ и малоцѣнныхъ продуктовъ, не имѣющихъ выхода нынѣ по желѣзнымъ дорогамъ, вслѣдствіе дальности разстоянія,—Съѣздъ считалъ настоятельно необходимымъ установленіе таможенныхъ льготъ, главнымъ образомъ для предметовъ потребленія

первой необходимости для мѣстнаго населенія, нуждъ сельскаго хозяйства и промышленности.

Такая мѣра, содѣйствуя оживленію края и развитію колонизаціи, сельскаго хозяйства и промышленности, по мнѣнію Съѣзда, привлекла бы къ устьямъ сѣверныхъ рѣкъ, какъ русскія, такъ и иностранныя суда для вывоза сибирскихъ продуктовъ, почему является настоятельно необходимымъ, чтобы Министерство Торговли и Промышленности при выработкѣ мѣръ по установленію сѣвернаго морского пути приняло во вниманіе ходатайства мѣстныхъ общественныхъ организацій, Совѣщаній, Съѣздовъ и Биржевыхъ Комитетовъ по разсматриваемому вопросу».

* * *

Резолюціи Съѣзда, съ приложеніемъ соотвѣтствующихъ докладовъ, доведены до свѣдѣнія правительства. Изъ «сибирскихъ вопросовъ» Съѣзда наибольшее вниманіе правительство удѣлитъ, повидимому,—вопросу о Монголіи и вопросу объ установленіи морского пути въ Сибирь. По крайней мѣрѣ, именно этимъ вопросамъ придалъ особо важное значеніе г. Министръ Торговли и Промышленности въ своей привѣтственной рѣчи, произнесенной при открытіи Съѣзда. Именно, въ этой своей рѣчи министръ сказалъ, между прочимъ, слѣдующее:

«...въ программѣ (Съѣзда) имѣются два вопроса, касающіеся нашихъ сношеній съ Азіей: вопросъ о Монголіи и объ установленіи сѣвернаго морского пути въ Сибирь.

«Вопросъ о Монголіи чрезвычайно обширенъ, онъ подвергнутъ былъ весьма детальному и подробному изученію какъ на мѣстѣ, такъ и здѣсь, въ С.-Петербургѣ. При участіи заинтересованныхъ организацій по этому вопросу разработана цѣлая программа, и по ней рядъ мѣръ уже осуществляется, отчасти въ порядкѣ законодательномъ,—законопроекты уже внесены въ Думу,— и частью въ порядкѣ управленія. Я не буду затруднять васъ выясненіемъ здѣсь подробностей этого вопроса, ихъ сообщитъ вамъ въ свое время представитель вѣдомства.

«Морской путь въ Сибирь въ одной половинѣ уже совершенно налаженъ. Я имѣю въ виду сообщеніе нашей дальневосточной окраины съ устьями великихъ сибирскихъ рѣкъ; сообщеніе Владивостока съ устьемъ Колымы, а въ этомъ году и съ устьемъ Лены уже установлено, и отнынѣ будетъ совершаться ежегодно регулярно. Что касается, затѣмъ, вопроса о сношеніяхъ Европейской Россіи съ устьями сибирскихъ рѣкъ, то и онъ также не оставленъ безъ вниманія: онъ разработанъ, основанія для установленія этого сообщенія выработаны, произведено соревнованіе предпринимателей и полученъ рядъ весьма серьезныхъ предложеній, которыя, вѣроятно, приведутъ это дѣло къ благополучному окончанію»...

Изъ результатовъ всероссійской школьной переписи, произведенной 18 января 1911 года.

(*Разраб. подъ руковод. извѣстнаго статистика* **В. Покровскаго**).

Отъ редакціи. Помѣщая данныя школьной переписи, относящіяся къ Сибири и Туркестанскому Краю, Редакція считаетъ умѣстнымъ пояснить, что въ настоящемъ выпускѣ „Ежегодника“ первоначально предполагалось дать спеціальный очеркъ о положеніи народнаго образованія въ Азіатской Россіи. Впослѣдствіи, по ходу дѣлъ, выяснилось. что намѣченная статья, по независящимъ отъ Редакціи обстоятельствамъ, къ сроку готова не будетъ и, во всякомъ случаѣ, можетъ сильно задержать выпускъ книги въ свѣтъ; вотъ почему намъ пришлось ограничиться въ текущемъ году помѣщеніемъ лишь цифровыхъ данныхъ. Намъ думается, что подъ свѣжимъ впечатлѣніемъ состоявшихся въ 1914 г. съѣздовъ по народному образованію, и—котѣлось-бы сказать—наканунѣ введенія всеобщаго обученія, даже и безстрастныя колонки, приведенныя ниже, представляютъ несомнѣнный интересъ.

I. Начальныя училища всѣхъ вѣдомствъ, кромѣ Вѣдомства Православнаго Исповѣданія.

Западная Сибирь.

Губерніи и области.	Число училищъ.	Всего училищъ, имѣющихъ собственныя помѣщенія.	Стоимость собственныхъ помѣщеній въ рублях.	Число училищъ, находящихся въ наемныхъ помѣщеніяхъ.	Размѣръ годовой платы за наемныя помѣщенія въ руб.	Расходъ на училища въ 1910 году въ рублях.	Число учащихся, присутствовав. въ учил. 18 янв. 1911 г.	Въ числѣ учащихся было дѣвочекъ.	Въ числѣ учащихся было мальчиковъ.	Число учащихъ.
Акмолинская.										
Въ городахъ	41	19	203.000	13	8.710	100.620	3.584	1.305	2.279	100
„ уѣздахъ .	216	102	268.965	80	6.815	178.782	11.530	2.948	8.582	264
Всего .	**257**	**121**	**471.965**	**93**	**15 525**	**279.402**	**15.114**	**4.253**	**10 861**	**364**
Семипалат.										
Въ городахъ	15	9	43.779	5	2.102	35.750	1.722	898	824	46
„ уѣздахъ .	79	30	49.210	35	3.589	56.367	2.749	679	2.070	90
Всего .	**94**	**39**	**92.989**	**40**	**5 691**	**92.117**	**4.471**	**1.577**	**2894**	**136**
Тобольская										
Въ городахъ	33	15	139.440	8	3.780	64.664	2.577	1.019	1.558	74
„ уѣздахъ .	199	105	250.234	81	4.005	163.290	7.328	2.683	4.645	261
Всего .	**232**	**120**	**389.674**	**89**	**7.785**	**227.954**	**9.905**	**3.702**	**6.203**	**335**

Губерніи и области.	Число училищъ.	Всего училищъ, имѣющихъ собственныя помѣщенія.	Стоимость собственныхъ помѣщеній въ рублях.	Число училищъ, находящихся въ наемныхъ помѣщеніяхъ.	Размѣръ годовой платы за наемныя помѣщенія руб.	Расходъ на училища въ 1910 году въ рублях.	Число учащихся, присутствов. въ учил. 18 янв. 1911 г.	Въ числѣ учащихся было дѣвочекъ.	Въ числѣ учащихся было мальчиковъ.	Число учащихъ.
Томская.										
Въ городахъ	142	46	644.387	69	42.247	233.237	11.206	5.222	5.984	327
„ уѣздахъ .	287	192	602.766	60	6.910	273.690	18.004	4.737	13.267	404
Всего .	**429**	**238**	**1.247.153**	**129**	**49.157**	**506.927**	**29.210**	**9.959**	**19.251**	**731**
Всего въ Западной Сибири:										
Въ городахъ.	**231**	**89**	**1.030.606**	**95**	**56.839**	**434.271**	**19.089**	**8.444**	**10.645**	**547**
„ уѣздахъ .	**781**	**429**	**1.171.175**	**256**	**21.319**	**672.129**	**39.611**	**11.047**	**28.564**	**1.019**
Всего .	**1.012**	**518**	**2.201.781**	**351**	**78.158**	**1.106.400**	**58.700**	**19.491**	**39.209**	**1.566**

Восточная Сибирь.

Губерніи и области.	Число училищъ.	Всего училищъ, имѣющихъ собственныя помѣщенія.	Стоимость собственныхъ помѣщеній въ рублях.	Число училищъ, находящихся въ наемныхъ помѣщеніяхъ.	Размѣръ годовой платы за наемныя помѣщенія въ руб.	Расходъ на училища въ 1910 году въ рублях.	Число учащихся, присутствов. въ учил. 18 янв. 1911 г.	Въ числѣ учащихся было дѣвочекъ.	Въ числѣ учащихся было мальчиковъ	Число учащихъ.
Иркутская.										
Въ городахъ	46	32	579.548	9	5.455	154.693	3.619	1.649	1.970	105
„ уѣздахъ .	390	236	678.717	128	11.358	272.208	14.337	4.166	10.171	482
Всего .	**445**	**268**	**1.258.265**	**137**	**16.813**	[1] **426.901**	**17.956**	**5.815**	**12.141**	**587**
Енисейская.										
Въ городахъ.	45	21	183.510	21	9.356	97.391	3.664	1.645	2.019	93
„ уѣздахъ .	318	134	338.724	161	8.111	303.309	16.034	4.988	11.040	433
Всего .	**363**	**155**	**522.234**	**182**	**17.467**	**400.700**	**19.698**	**6.633**	**13.065**	**526**
Якутская.										
Въ городахъ.	7	5	10.900	—	—	10.496	253	79	174	10
„ уѣздахъ .	51	31	66.416	14	1.344	71.567	900	154	746	56
Всего .	**58**	**36**	**77.316**	**14**	**1.344**	**82.063**	**1.153**	**233**	**920**	**66**
Всего въ Восточной Сибири.										
Въ городахъ.	**98**	**58**	**773.958**	**30**	**14.811**	**268.580**	**7.536**	**7.536**	**4.163**	**208**
„ уѣздахъ .	**768**	**401**	**1.083.857**	**303**	**20.813**	**647.084**	**31.271**	**31.271**	**21.963**	**971**
Всего .	**866**	**459**	**1.857 815**	**333**	**35.624**	**909.664**	**38.807**	**38.807**	**26.126**	**1.179**

[1]) Нѣтъ свѣдѣній о расходѣ на 130 школъ въ Нижнеудинскомъ, Иркутскомъ, Балаганскомъ и Верхоленскомъ уѣздахъ.

Туркестанскій край.

Губерніи и области.	Число училищъ.	Всего училищъ имѣющихъ собственныя помѣщенія.	Стоимость собственныхъ помѣщеній въ рублях.	Число училищъ, находящихся въ наемныхъ помѣщеніяхъ.	Размѣръ годовой платы за наемныя помѣщенія въ руб.	Расходъ на училища въ 1910 году въ рублях.	Число учащихся присутствов. въ учил. 13 янв. 1911 г.	Въ числѣ учащихся было дѣвочекъ.	Въ числѣ учащихся было мальчиковъ.	Число учащихъ.
Закаспійская.										
Въ городахъ	13	10	131.241	4	2.230	37.372	1.096	482	614	32
„ уѣздахъ .	24	17	59.407	4	720	47.220	864	298	566	29
Всего .	**37**	**27**	**190.648**	**8**	**2.950**	**84.592**	**1.960**	**780**	**1.180**	**61**
Самаркандск.										
Въ городахъ	23	14	10.372	3	1.140	43.272	1.199	396	803	46
„ уѣздахъ .	16	8	41.900	5	796	22.817	559	185	374	23
Всего .	**39**	**22**	**52.272**	**8**	**1.936**	**66.089**	**1.758**	**581**	**1.177**	**69**
Семирѣченск.										
Въ городахъ	40	5	25.000	24	7.861	52.726	2.786	1.051	1.735	74
„ уѣздахъ .	70	40	136.201	15	1.567	75.841	3.937	529	3.408	104
Всего .	**110**	**45**	**161.201**	**39**	**9.428**	**128.567**	**6.723**	**1.580**	**5.143**	**178**
Сыръ-Дарьин.										
Въ городахъ	49	10	106.681	38	25.108	148.993	4.156	1.499	2.657	114
„ уѣздахъ .	120	56	293.441	86	17.153	199.136	5.569	1.625	3.944	179
Всего .	**169**	**66**	**400.122**	**124**	**42.261**	**348.129**	**9.725**	**3.124**	**6.601**	**294**
Ферганская.										
Въ городахъ	19	9	99.000	7	8.160	53.997	1.487	538	949	47
„ уѣздахъ .	22	14	96.482	4	592	30.575	826	158	668	34
Всего .	**41**	**23**	**195.482**	**11**	**8.752**	**84.572**	**2.313**	**696**	**1.617**	**81**
Всего въ Туркестанскомъ краѣ:										
Въ городахъ	**144**	**48**	**372.294**	**76**	**44.499**	**336.360**	**10.724**	**3.966**	**6.758**	**313**
„ уѣздахъ .	**252**	**135**	**627.431**	**114**	**20.828**	**375.589**	**11.755**	**2.795**	**8.960**	**369**
Всего .	**396**	**183**	**999.725**	**190**	**65.327**	**711.949**	**22.479**	**6.761**	**15.718**	**682**

Приамурскій край и островъ Сахалинъ

Губерніи и области	Число училищъ.	Всего училищъ, имѣющихъ собственныя помѣщенія.	Стоимость собственныхъ помѣщеній въ рублях.	Число училищъ, находящихся въ наемныхъ помѣщеніяхъ.	Размѣръ годовой платы за наемныя помѣщенія въ руб.	Расходъ на училища въ 1910 году въ рублях.	Число учащихся, присутствов. въ у чи. 18 янв. 1911 г.	Въ числѣ учащихся было дѣвочекъ.	Въ числѣ учащихся было мальчиковъ.	Число учащихъ.
Амурская.										
Въ городахъ	17	3	27.000	11	12.300	89.664	2.601	1.293	1.308	56
„ уѣздахъ .	83	43	152.596	37	2.107	99.396	4.373	1.455	2.918	120
Всего .	**100**	**46**	**179.596**	**48**	**14.407**	**189.060**	**6.974**	**2.748**	**4.226**	**176**
Забайкальск.										
Въ городахъ	42	23	153.102	10	4.507	58.235	2.085	755	1.330	55
„ уѣздахъ .	317	246	736.620	48	4.296	267.596	13.654	3.017	10.637	438
Всего .	**369**	**269**	**889.362**	**58**	**8.803**	**325.831**	**15.739**	**3.772**	**11.967**	**493**
Примор. обл. и о. Сахалинъ										
Въ городахъ	31	13	262.961	9	9.592	119.131	3.130	1.775	1.355	93
„ уѣздахъ .	219	161	636.749	52	3.760	202.069	9.915	2.970	6.945	291
Всего .	**250**	**174**	**899.710**	**61**	**13.352**	**321.200**	**13.045**	**4.745**	**8.300**	**384**
Всего въ Приамурск. краѣ и на о. Сахалинѣ										
Въ городахъ	90	39	443.063	30	26.399	267.030	7.816	3.823	3.993	204
„ уѣздахъ .	619	450	1.525.605	137	10.163	569.061	27.942	7.442	20.500	849
Всего .	**709**	**489**	**1.968.668**	**167**	**36.562**	**836.091**	**35.758**	**11.265**	**24.493**	**1.053**

II. Начальныя училища Вѣдомства Православнаго Исповѣданія.

Западная Сибирь.

Губерніи и области.	Число училищъ.	Всего училищъ, имѣющихъ собственныя помѣщенія.	Стоимость собственныхъ помѣщеній въ рубляхъ.	Число училищъ, находящихся въ наемныхъ помѣщеніяхъ.	Размѣръ годовой платы за наемныя помѣщенія въ руб.	Расходъ на училище въ 1910 году въ рубляхъ.	Число учащихся присутствов. въ учил. 18 янв. 1911 г.	Въ числѣ учащихся было дѣвочекъ.	Въ числѣ учащихся было мальчиковъ.	Число учащихъ.
Акмолин. обл.										
Церк.-прих. школъ . .	61	43	67.617	7	310	28.287	3.957	1.357	2.600	75
Шк. грамоты	7	2	1.200	2	34	509	262	85	177	7
Всего .	**68**	**45**	**68.817**	**9**	**344**	**28.796**	**4.219**	**1.442**	**2.777**	**82**
Семипал. обл.										
Церк.-прих. школъ . .	13	10	58.290	2	60	8.992	815	307	508	18
Шк. грамоты	1	—	—	—	—	16	9	9	—	1
Всего .	**14**	**10**	**58.290**	**2**	**60**	**9.008**	**824**	**316**	**508**	**19**
Тобольская.										
Церк.-прих. школъ . .	488	372	411.277	71	2.574	[1] 194.910	16.777	5.023	11.754	519
Шк. грамоты	29	13	7.920	13	367	4.231	866	198	668	29
Всего .	**517**	**385**	**419.197**	**84**	**2.941**	**199.141**	**17.643**	**5.221**	**12.422**	**548**
Томская.										
Церк.-прих. школъ . .	769	514	756.218	167	7.047	238.286	36.166	9.665	26.501	904
Шк. грамоты	96	46	20.376	36	1.323	13.561	3.462	731	2.731	104
Всего .	**865**	**560**	**776.594**	**203**	**8.370**	[2] **251.847**	**39.628**	**10.396**	**29.232**	**1.008**
Всего по Западн. Сибири										
Церк.-прих. школъ . .	1.331	939	1.293.402	247	9.991	470.475	57.715	16.352	41.363	1.516
Шк. грамоты	133	61	29.496	51	1.724	18.317	4.599	1.023	3.576	141
Всего .	**1.464**	**1.600**	**1.322.898**	**298**	**11.715**	**488.792**	**62.314**	**17.375**	**44.939**	**1.657**
Въ т. числѣ:										
Въ городахъ	**107**	**81**	**409.412**	**4**	**1.420**	**77.017**	**6.678**	**3.254**	**3.424**	**162**

[1]) Сюда не входятъ расходы на школы Тобольскаго уѣзда (46 школъ, 52 уч. и 1.444 учащихся).

[2]) Не имѣется свѣдѣній о расходахъ на школы Кузнецкаго уѣзда (88 школъ 89 уч. и 2.607 учащихся.

Приамурскій край.

Губерніи и области.	Число училищъ.	Всего училищъ, имѣющихъ собственныя помѣщенія.	Стоимость собственныхъ помѣщеній въ рубляхъ.	Число училищъ, находящихся въ наемныхъ помѣщеніяхъ.	Размѣръ годовой платы за наемныя помѣщенія въ руб.	Расходъ на училища въ 1910 году въ рубляхъ.	Число учащихся, присутствов. въ учил. 18 янв. 1911 г.	Въ числѣ учащихся было дѣвочекъ.	Въ числѣ учащихся было мальчиковъ.	Число учащихъ.
Амурская.										
Церк.-прих. школъ . .	54	36	114.575	10	1.109	59.645	3.472	1.295	2.177	80
Шк. грамоты	1	—	—	1	10	—	15	—	15	1
Всего .	**55**	**36**	**114.575**	**11**	**1.119**	**59.645**	**3.487**	**1.295**	**2.192**	**81**
Забайкальск.										
Церк.-прих. школъ . .	224	175	292.310	27	1.436	[1]) 91.097	7.360	2.138	5.222	241
Шк. грамоты	15	9	5.645	7	688	4.220	353	67	286	19
Всего .	**243**	**184**	**297.955**	**34**	**2.124**	**95.317**	**7.713**	**2.205**	**5.508**	**260**
Приморская.										
Церк.-прих. школъ . .	134	93	261.832	20	1.874	[2]) 76.745	5.609	1.852	3.757	169
Всего въ краѣ										
Церк.-прих. школъ . .	412	304	668.717	57	4.419	227.487	16.441	5.285	11.156	490
Шк. грамоты	20	9	5.645	8	698	4.220	368	67	301	20
Всего .	**432**	**313**	**674.362**	**65**	**5.117**	**231.707**	**16.809**	**5.352**	**11.457**	**510**
Въ т. числѣ:										
Въ городахъ	**34**	**25**	**157.527**	**5**	**1.290**	**41.103**	**2.144**	**1.021**	**1.093**	**58**
„ селеніяхъ	**398**	**288**	**516.835**	**60**	**3.827**	**190.604**	**14.695**	**4.331**	**10.364**	**452**

[1]) Не получены свѣдѣнія о расходахъ на школы Нерчинскаго уѣзда (50 шк., 53 уч., 1.530 учащихся) и Нерчинско-Заводскаго уѣзда (15 школъ, 15 уч., 372 учащихся).

[2]) Тоже по уѣздамъ: Ольгинскому (15 школъ, 22 уч. и 662 учащихся) и Уссурійскому (7 школъ, 7 уч. и 336 учащихся), а также по г. Владивостоку (4 школы, 7 уч. и 193 учащихся).

Туркестанскій край.

Губерніи и области.	Число училищъ.	Всего училищъ, имѣющихъ собственныя помѣщенія.	Стоимость собственныхъ помѣщеній въ рублях.	Число училищъ, находящихся въ наемныхъ помѣщеніяхъ.	Размѣръ годовой платы за наемныя помѣщенія въ руб	Расходъ на училища въ 1910 году въ рублях.	Число учащихся присутствов. 1-го учил. 18 янв. 1911 г.	Въ числѣ учащихся было дѣвочекъ.	Въ числѣ учащихся было мальчиковъ.	Число учащихъ.
Закаспійская.										
Церк.-прих. школъ . .	2	2	33.000	—	—	4.307	261	126	135	7
Шк. грамоты	1	1	150	—	—	—	10	5	5	1
Всего .	**3**	**3**	**33.150**	—	—	**4.307**	**271**	**131**	**140**	**8**
Самаркандск.										
Церк.-прих. школъ . . .	1	1	15.000	—	—	1.450	95	43	52	2
Семирѣченск.										
Церк.-прих. школъ . .	49	38	85.846	5	470	[1] 10.734	2.823	1.567	1.256	69
Шк. грамоты	2	1	300	—	—	430	25	7	18	2
Всего .	**51**	**39**	**86.146**	**5**	**470**	**11.164**	**2.848**	**1.574**	**1.274**	**71**
Сыръ-Дарьин.										
Церк.-прих. школъ . .	4	3	17.600	1	60	3.192	205	41	164	6
Всего въ краѣ										
Церк.-прих. школъ . .	56	44	151.446	6	530	19.683	3.384	1.777	1.607	84
Шк. грамоты	3	2	450	—	—	430	35	12	23	3
Всего .	**59**	**46**	**151.896**	**6**	**530**	**20.113**	**3.419**	**1.789**	**1.630**	**87**
Въ т. числѣ:										
Въ городахъ	**17**	**13**	**91.197**	**3**	**330**	**10.498**	**1.240**	**526**	**714**	**34**
„ селеніяхъ	**42**	**33**	**60.699**	**3**	**200**	**9.615**	**2.179**	**1.263**	**916**	**53**

[1] Не имѣется свѣдѣній о расходахъ на школы Вѣрненскаго (15 школъ, 26 уч. и 997 учащихся), Копальскаго (2 школы, 2 уч. и 81 учащійся) и Лепсинскаго (11 школъ, 15 уч. и 635 учащихся) уѣздовъ.

Каменные угли въ Сибири.

Въ смыслѣ наличности залежей ископаемыхъ углей Сибирь представляется страной совершенно исключительно богатой. Врядъ-ли будетъ преувеличеніемъ, если мы скажемъ, что пересѣкающая Сибирь желѣзная дорога, на всемъ своемъ протяженіи, проходитъ почти сплошь по самымъ залежамъ ископаемаго угля. Не всѣ эти залежи, конечно, такого качества, чтобы ими можно было пользоваться для всевозможныхъ цѣлей, не всѣ болѣе или менѣе обслѣдованныя мѣсторожденія ископаемыхъ углой равноцѣнны по качеству заключающагося въ нихъ угля, но уже и въ настоящее время вдоль линіи Сибирской желѣзной дороги мы наблюдаемъ избытокъ, превышеніе предложенія ископаемаго горючаго надъ спросомъ.

За исключеніемъ Сахалина, добыча ископаемыхъ углей въ Сибири начала развиваться лишь со времени постройки Сибирскаго ж.-д. пути. Слѣдовательно, каменноугольная промышленность Сибири является весьма юной. Казалось-бы поэтому, что еще рано ей переживать какіе-либо кризисы. На самомъ дѣлѣ, однако, мы видимъ обратное: работающіяся каменноугольныя мѣсторожденія ожесточенно конкурируютъ между собой и сплошь и рядомъ, за отсутствіемъ сбыта, пріостанавливаютъ свою дѣятельность. Такъ, напримѣръ, добыча ископаемыхъ углей въ Забайкальѣ до сихъ поръ никакъ не можетъ стать прочно на ноги, такъ какъ уголь Черемховскаго раіона (подъ Иркутскомъ), не находя себѣ достаточнаго сбыта на мѣстѣ, настойчиво стремится на востокъ, въ Забайкалье, сбиваетъ здѣсь цѣну и, будучи нѣсколько высшаго качества, препятствуетъ развитію эксплоатаціи углей въ Забайкальѣ. Между тѣмъ, всякому, проѣхавшему хоть разъ по Забайкальской ж. д. хорошо извѣстно, что начиная отъ Байкала (с. Малиновское), чуть не черезъ каждые 100—200 верстъ, здѣсь уже извѣстны, а отчасти и разрабатываютъ угольныя мѣсторожденія.

Для объясненія причины такого положенія дѣлъ, необходимо отмѣтить, что до настоящаго времени, главнымъ, почти единственнымъ потребителемъ ископаемыхъ углей въ Сибири является желѣзная дорога, потребности которой всегда строго опредѣленны и ограничены, причемъ, кромѣ того, для отопленія паровозовъ требуется уголь сравнительно весьма высокихъ качествъ. Поэтому, пользуясь для своихъ нуждъ весьма низкими тарифами, ж. д. вполнѣ естественно предпочитаетъ везти на значительныя разстоянія уголь болѣе высокаго качества, чѣмъ пользоваться мѣстнымъ, но худшаго качества, продуктомъ. При такомъ положеніи дѣлъ вполнѣ понятно, что въ настоящее время вдоль линіи Сибирской ж.-д. пути создались опредѣленные, немногіе центры угледобыванія, конкуррировать съ которыми какому-либо новому каменноугольному предпріятію представляется весьма затруднительнымъ, даже въ случаѣ наличности у него угля

высокихъ качествъ. По этой именно причинѣ, вѣроятно, мы до сихъ поръ не видимъ начала разработки прекрасныхъ каменныхъ углей въ районѣ Красноярска: съ востока въ этотъ районъ стремятся Черемховскіе угли, съ запада—угли Судженскіе. Чтобы выдержать эту конкурренцію, нужны и время, и, главное, деньги. Конечно, грядущее промышленное развитіе Сибири колоссально, но учитывая и это обстоятельство, нужно сказать, что очень далеко еще то время, когда каменноугольные залежи Сибири будутъ разрабатываться въ размѣрахъ, отвѣчающихъ ихъ величинѣ, а потому будущее сибирской промышленности всякаго рода можетъ спокойно развиваться: основнымъ матеріаломъ—топливомъ—она будетъ обезпечена въ изобиліи.

Всѣ существующія въ Сибири мѣсторожденія ископаемыхъ углей, по ихъ географически-экономическому положенію, нужно раздѣлить на двѣ группы: къ первой изъ нихъ отнесемъ тѣ мѣсторожденія, сбытъ угля которыхъ ограниченъ самой Сибирью, ко второй же будемъ относить тѣ мѣсторожденія, уголь которыхъ, удовлетворяя, конечно, и мѣстныя нужды, будетъ экспортироваться. Къ этой послѣдней категоріи относится, конечно, Сахалинскій уголь, а также нѣкоторые угли Приморской области и затѣмъ уголь западной Сибири или, точнѣе, уголь Кузнецкаго бассейна на Алтаѣ. Въ то время, какъ экспортъ углей Дальняго Востока естественно долженъ будетъ направиться на заграничные (тихоокеанскіе) рынки, Алтай, а можетъ быть и нѣкоторыя другія мѣстности западной Сибири, должны будутъ направить свой уголь на Уралъ, гдѣ, какъ извѣстно, при колоссальной наличности желѣзныхъ рудъ, топлива для доменной плавки, за исключеніемъ древесно-угольнаго, не существуетъ. Уралъ крайне нуждается въ хорошемъ металлургическомъ топливѣ, а потому нельзя не согласиться съ мнѣніемъ, что будущее развитіе желѣзной промышленности на Уралѣ почти цѣликомъ зависитъ отъ сибирскаго кокса. Въ настоящее время въ данномъ направленіи уже производятъ обширныя подготовительныя работы: ведутся крупныя развѣдки, устраиваются рудники, заказываются коксовальныя печи, причемъ размахъ всѣхъ этихъ работъ можетъ быть названъ чисто американскимъ, ибо заинтересованныя лица обѣщаютъ черезъ какіе нибудь 3—4 года быть въ состояніи вывезти на Уралъ до 50, а немного спустя до 100 мил. пуд. кокса. Если мы примемъ во вниманіе, что въ центрѣ Россіи,—въ Донецкомъ бассейнѣ, живущемъ уже столько лѣтъ интенсивной промышленной жизнью, количество получаемаго кокса лишь немного превышаетъ 200 милліоновъ пудовъ, то размахъ создающагося предпріятія на Алтаѣ не можетъ не поразить нашего воображенія.

Не менѣе, если только не болѣе, грандіозныя перспективы открываются для Сибирской каменноугольной промышленности на Дальнемъ Востокѣ и, прежде всего, на Сахалинѣ. Къ сожалѣнію, въ текущій моментъ мы не можемъ констатировать здѣсь наличности какой-либо созидательной работы. Лишь «медленно поспѣшая», движется впередъ злополучный вопросъ

о постройкѣ гавани на Сахалинѣ, а въ зависимости именно отъ него находится и возможность распространенія нашего угля по побережьямъ Великаго Океана, которыя въ настоящее время должны питаться либо дряннымъ Японскимъ углемъ, либо же дорогимъ англійскимъ, привозимымъ изъ Европы. Человѣку, не принюхавшемуся къ специфическимъ особенностямъ русской промышленной жизни, вѣроятно, просто странно узнать, что Великобританія ежегодно вывозитъ на Тихій Океанъ около 400.000 тоннъ (около 24.000.000 пуд.) своего угля, который, кстати сказать, во время перевозки подъ тропиками теряетъ до 50% своей теплотворной способности, между тѣмъ, какъ мы, имѣя на Сахалинѣ уголь, не уступающій по качествамъ англійскому, ничего съ этимъ углемъ не дѣлаемъ. Къ сожалѣнію, однако, дѣло обстоитъ именно такъ. Лица, въ рукахъ которыхъ перебывало до сихъ поръ угольное дѣло на Сахалинѣ, были или маломощны въ финансовомъ отношеніи, или же не обладали достаточными знаніями и техническимъ размахомъ. Какъ курьезъ, пишущему эти строки вспоминается, какъ нѣсколько лѣтъ тому назадъ одинъ крупный дальневосточный предприниматель, основываясь на отзывѣ какихъ-то англійскихъ инженеровъ (?), горько сѣтовалъ на то, что коксъ, получаемый изъ Сахалинскихъ углей, не пригоденъ яко-бы для доменной плавки... Можно, конечно, улыбнуться на подобныя курьезныя сѣтованія, но, по существу дѣла, они могутъ вызвать лишь самыя горькія мысли и переживанія: чѣмъ заслужили наши природныя богатства, что къ нимъ подходятъ такъ неосновательно, такъ ошибочно?..

Для объясненія положенія дѣла, необходимо замѣтить, что бассейнъ Тихаго Океана, съ каждымъ годомъ все болѣе и болѣе развивающійся, почти совершенно лишенъ хорошихъ каменныхъ углей. Еще лѣтъ 20 тому назадъ, на основаніи утвержденій знаменитаго изслѣдователя Китая, барона Рихтгофена, всѣ спеціалисты были увѣрены, что Китай неистощимо богатъ залежами каменнаго угля, которые де только ждутъ предпріимчивости и капитала. Въ настоящее время, однако, по мѣрѣ того, какъ Китай дѣлался все болѣе и болѣе извѣстнымъ европейскимъ ученымъ и инженерамъ, убѣжденіе въ исключительныхъ богатствахъ Китая ископаемыми углями значительно ослабѣло. Часть китайскихъ углей оказалась сравнительно невысокаго качества, часть же оказалась лежащей въ такихъ географическихъ уловіяхъ, что о разработкѣ ихъ пока и думать не приходится. Въ Японіи хорошихъ углей совершенно нѣтъ, а тѣ немногія копи, которыя обладаютъ сравнительно недурнымъ углемъ, составляютъ собственность Японскаго Правительства, берегущаго ихъ для военно-морскихъ цѣлей. На тихоокеанскомъ побережьи Аляски, Канады и Соед. Штатовъ ископаемыхъ углей весьма много, но всѣ они являются углемъ весьма молодымъ и весьма невысокаго качества: не даютъ кокса, содержатъ массу золы и разсыпаются при лежаніи на воздухѣ. Центральная и Южная Америка въ районѣ, тя-

готѣющемъ къ Тихому Океану, углей совершенно не имѣютъ. Въ Австраліи залежи угля весьма ограничены по объему.

Благодаря всему этому Сахалинскія залежи, содержащія, дѣйствительно великолѣпные ископаемые угли, являются для бассейна Тихаго океана почти единственнымъ возможнымъ источникомъ полученія высокаго качества топлива.

Точно подсчитать емкость тихоокеанскаго каменоугольнаго рынка представляется невозможнымъ, ввиду отсутствія соотвѣтственнаго статистическаго матеріала; но если принять во вниманіе, что одна Японія вывозитъ на различные пункты тихоокеанскаго побережья 4—5 милліоновъ тоннъ, т. е. свыше 200 милліоновъ пуд., то врядъ-ли можно сомнѣваться въ томъ, что, наладься у насъ каменноугольная промышленность на Сахалинѣ, мы съ легкостью могли-бы вывезти отсюда десятки милліоновъ пуд. угля. Казалось-бы, что при такихъ условіяхъ, независимо даже отъ всѣхъ иныхъ соображеній, созданіе на Сахалинѣ гавани является дѣломъ исключительнаго государственнаго значенія.

Кромѣ Сахалина, въ Приморской области существуютъ еще нѣкоторыя мѣсторожденія искспаемыхъ углей, которыя могли-бы, повидимому, разсчитывать на экспортъ, но пока всѣ они, къ сожалѣнію, еще слишкомъ мало изучены.

Обращаясь къ вопросу объ экономической будущности тѣхъ Сибирскихъ мѣсторожденій ископаемыхъ углей, которымъ предстоитъ обслуживать мѣстные сибирскіе интересы, почти невозможно сдѣлать какія-либо предсказанія. Экономическое развитіе Сибири идетъ такъ быстро, что даже самое ближайшее будущее можетъ, явиться для насъ полной неожиданностью. Единственнымъ, можетъ быть вопросомъ, хоть отчасти поддающимся нашему учету, является вопросъ о возникновеніи въ Сибири желѣзодѣлательной промышленности, которая, конечно, явилась-бы могучимъ факторомъ въ жизни и сибирской каменноугольной промышленности, почему мы и должны коснуться его.

Сибирь, даже въ той небольшой части ея, которая хоть отчасти затронута горно-геологическимъ знаніемъ, крайне богата желѣзными рудами. Укажемъ лишь на знаменитыя Тельбесскія мѣсторожденія (на Алтаѣ), мѣсторожденія Николаевскаго завода въ Иркутской губерніи и, наконецъ, изумительныя по своему богатству залежи въ районѣ заливовъ Св. Ольги и Св. Владиміра. Казалось-бы, что при наличности и руды, и угля, желѣзное дѣло въ Сибири имѣетъ всѣ шансы для возникновенія. На самомъ дѣлѣ, однако, шансы эти сравнительно невелики.

Современный металлургическій заводъ, если только онъ желаетъ работать сколько-нибудь раціонально, долженъ расчитывать на огромную производительность: доменная печь, напримѣръ, дающая 3.000.000 пуд. чугуна, для настоящаго времени, представляется уже печью среднихъ размѣровъ и

заводъ, обладающій одною такою печью, всегда будетъ работать съ худшимъ результатомъ, чѣмъ заводъ, напримѣръ, съ двумя такими печами. Въ особенности это положеніе относится къ заводамъ, строющимся въ отдаленныхъ отъ центровъ культуры мѣстностяхъ, гдѣ требуется значительный организаціонный капиталъ. Такимъ образомъ, едва-ли было-бы раціонально создавать въ Сибири заводъ съ производительностью менѣе 5—6 милліоновъ пудовъ чугуна въ годъ. Это количество металла, вѣроятно, уже и сейчасъ можно-бы сбыть въ Сибири, но въ какомъ видѣ? Конечно, не въ видѣ чугуна, а въ видѣ того огромнаго разнообразія фасонныхъ желѣза и стали, которыхъ требуетъ современная жизнь. Поэтому заводъ, о которомъ идетъ рѣчь, долженъ былъ-бы, кромѣ выплавки чугуна, заняться передѣломъ этого чугуна едва-ли не на весь торговый сортаментъ желѣза и стали, а это съ технической точки зрѣнія совершенно невозможно.

Эти соображенія приводятъ насъ къ сомнѣнію о своевременности постройки въ Сибири желѣзодѣлательнаго завода, но въ нихъ необходимо внести поправку съ точки зрѣнія желѣзнодорожнаго строительства, которое потребуетъ огромныхъ количествъ металла и ради котораго, ввиду массоваго характера нужнаго для него производства, оно явилось-бы вполнѣ возможнымъ. Такъ какъ въ ближайшіе годы намѣчается постройка ж.-д. путей преимущественно въ западной Сибири, то, очевидно, здѣсь именно только и возможно ожидать возникновенія крупнаго желѣзодѣлательнаго предпріятія, при чемъ уже заранѣе можно думать, что мѣстомъ возникновенія этого предпріятія явится Алтай, и въ частности Тельбесское мѣсторожденіе, а это, въ свою очередь, благопріятно отразится на развитіи добычи каменнаго угля Кузнецкаго бассейна, гдѣ, въ связи съ отмѣченнымъ выше производствомъ кокса, мы уже въ ближайшіе годы увидимъ пышное развитіе добычи ископаемаго угля.

Другимъ вѣроятнымъ мѣстомъ возникновенія желѣзной промышленности въ Сибири является районъ заливовъ Св. Ольги и Св. Владиміра, гдѣ возможно создать крупный желѣзный заводъ въ расчетѣ экспорта его продуктовъ въ Японію, такъ какъ самый край—Приморская область—потребляетъ еще слишкомъ мало металла. И здѣсь, конечно, развитіе желѣзной промышленности дастъ толчекъ къ усиленію добычи ископаемаго угля. Едва-ли, однако, не наибольшимъ изъ предвидимыхъ родовъ потребленія сибирскаго угля явится потребленіе его для нуждъ пароходства, которое несомнѣнно уже въ ближайшемъ будущемъ значительно разовьется и потребуетъ значительныхъ количествъ горючаго. Системы Оби, Енисея, а въ особенности Амура, потребуютъ, конечно, цѣлыхъ флотилій, размѣры потребленія которыхъ ископаемаго угля трудно даже учесть.

Переходя отъ изложенныхъ общихъ соображеній къ характеристикѣ отдѣльныхъ угленосныхъ районовъ Сибири, начнемъ съ запада, а именно съ мѣстности, называемой киргизской степью, т. е. въ предѣлахъ Акмолин-

ской и Семипалатинской областей. Здѣсь мѣсторожденія ископаемыхъ углей сосредоточены въ районѣ между Акмолинскомъ и Семипалатинскомъ, причемъ число извѣстныхъ уже залежей довольно значительно. Къ сожалѣнію, степень развѣданности большинства изъ нихъ весьма слабая. Угли киргизскихъ степей являются типичнымъ каменнымъ углемъ, т. е. находятся среди осадковъ каменноугольной системы. По химическому составу угли киргизскихъ степей можно подраздѣлить, согласно А. Краснопольскому, на слѣдующія три группы:

1) дающіе спекающійся коксъ, настоящіе жирные каменные угли (Караганда, Куу-Чеку, Кум-куль, Ойнакъ-соръ, отчасти Экибасъ);

2) Не дающіе спекающагося угля, сухіе каменные угли (Кызылъ-тау, отчасти Экибасъ).

3) Антрацитовидные угли (Джамантузъ, Кара-Джира, Бесъ-Тюкъ).

Мощность угольныхъ пластовъ Киргизской степи весьма различна. Такъ на Экибасѣ извѣстны 2 пласта угля въ 23 и 40 метр. мощности, въ Джамантузѣ, Кызылтау и Кара-Джирѣ 6—8 м., а въ другихъ мѣсторожденіяхъ мы имѣемъ пласты гораздо меньшей мощности. Вообще же говоря, пласты угля киргизской степи характеризуются быстрой измѣнчивостью своей мощности. По отношенію къ наиболѣе мощнымъ пластамъ приходится, однако, къ сожалѣнію, констатировать, что они не представляютъ собой сплошной угольной массы, а состоятъ изъ перемежающихся прослойковъ угля, углистаго глянца и черной или темносѣрой глины, что въ значительной степени затрудняетъ ихъ добычу.

Наиболѣе извѣстнымъ, а также и изученнымъ среди угольныхъ мѣсторожденій киргизской степи является Экибастузское, расположенное въ 115 вер. на SW отъ г. Павлодара и соединенное съ берегомъ Иртыша желѣзною дорогою въ 109 в. Развѣдка этого мѣсторожденія началась еще въ 90-хъ годахъ девятнадцатаго столѣтія, причемъ въ настоящее время съ увѣренностью можно сказать, что запасы этого мѣсторожденія колоссальны: такъ, напримѣръ, запасы, до глубины всего 50 саж., оффиціально опредѣлены въ 6,5 милліардовъ пудовъ.

Другимъ извѣстнымъ мѣсторожденіемъ въ разсматриваемой области является Карагандинское, расположенное въ 185 верстахъ на SO отъ г. Акмолинска и въ 30 верстахъ на N отъ Спасскаго мѣдноплавильнаго завода, которому онъ и принадлежитъ. Карагандинское мѣсторожденіе было открыто еще въ 50-хъ годахъ прошлаго столѣтія, но въ виду отсутствія путей сообщенія разрабатывалось весьма слабо. Нынѣ же разрабатывается для нуждъ Спасскаго завода, съ которымъ и соединено желѣзной дорогой, причемъ заводоуправленіе, на основаніи произведенныхъ развѣдокъ, считаетъ запасъ угля въ мѣсторожденіи практически неистощимымъ. Не останавливаясь на отдѣльныхъ мѣсторожденіяхъ края, замѣтимъ, что, въ связи съ постройкой Южно-Сибирской магистрали, имъ предстоитъ, повидимому, крупная будущ-

ность; и не только въ смыслѣ снабженія топливомъ жел. дороги, но въ смыслѣ обслуживанія топливомъ нуждъ той металлической промышленности, которая неизбѣжно возникнетъ въ Киргизскихъ степяхъ, какъ только они будутъ прорѣзаны первой стальной колеей. Дѣло въ томъ, что киргизскія степи почти исключительно богаты мѣсторожденіями всевозможныхъ металловъ: мѣди, свинца, серебра, цинка и др., для выплавки которыхъ потребуются огромныя количества минеральнаго топлива. Въ заключеніе слѣдуетъ упомянуть, что и въ западной части Киргизской степи, т. е. въ областяхъ Тургайской и Уральской, также извѣстны мѣсторожденія ископаемыхъ углей, причемъ здѣсь, какъ впрочемъ и въ восточной части Степи, мы, наряду съ настоящими каменными углями, встрѣчаемъ и бурые угли. Какъ относительно качествъ всѣхъ этихъ мѣсторожденій, такъ и относительно будущности ихъ, говорить теперь пока преждевременно.

Такъ называемый Кузнецкій каменноугольный бассейнъ занимаетъ котловину между кряжами Салаирскимъ и Алатау, причемъ общая площадь его равняется приблизительно 15.000 кв. верстъ. Богатства этого бассейна ископаемыми углями извѣстны уже давно, но, къ сожалѣнію, лишь за самое послѣднее время бассейнъ этотъ сталъ подвергаться обслѣдованію. Площадь бассейна представляетъ неправильный четырехугольникъ, вытянутый по направленію NW—SO, длиною около 200 верстъ и шириною отъ 50 до 75 верстъ. Въ настоящее время въ Кузнецкомъ бассейнѣ извѣстны около 45 мѣсторожденій, но на самомъ дѣлѣ число ихъ неизмѣримо больше. По произведеннымъ подсчетамъ вѣроятный запасъ угля въ бассейнѣ—1.125.000.000 тоннъ, возможный же—12.000.000.000 тоннъ. Наиболѣе извѣстны копи Кольчугинская и Багатская, гдѣ производилась извѣстная добыча. Мощность пластовъ весьма разнообразна: отъ 0,2 до 11 метровъ. Пласты пологопадающіе. Качества Кузнецкихъ углей также весьма различны: есть угли газовые, тощіе, коксующіеся и т. д. Расположеніе бассейна въ центрѣ Алтая, съ его колоссальными рудными богатствами, а также съ возрастающимъ густымъ народонаселеніемъ, гарантируетъ Кузнецкимъ углямъ весьма обширную будущность, даже независимо отъ упомянутаго выше экспорта кокса на Уралъ.

Непосредственнымъ продолженіемъ (къ сѣверу) Кузнецкаго бассейна является Судженскій угленосный районъ, пересѣкаемый Сибирской желѣзной дорогой, между разъѣздомъ Лебедянскимъ и станціей Судженка. Здѣсь въ настоящее время существуютъ три каменноугольныя копи: 1) Анжерская казенная на р. Анжерѣ, 2) Судженская (Михельсона) въ 10 в. отъ ст. Судженски и 3) Лебедянская, по Мазаловскому Китату. Въ общей сложности ежегодная добыча ископаемаго горючаго въ Судженскомъ районѣ превышаетъ 30 милліоновъ пудовъ.

Мѣсторожденія района были извѣстны уже давно, но разработка ихъ началась лишь съ постройкой Сибирской ж. д., которая и является,

въ сущности, единственнымъ потребителемъ добываемаго здѣсь угля. По химическому составу Судженскіе угли принадлежатъ къ типу коксовыхъ или полуантрацитовыхъ и отличаются своими высокими качествами. Что касается запасовъ угля, то они несомнѣнно огромны; такъ на одной казенной копи въ 4 пластахъ (изъ 17 найденныхъ) запасъ до глубины 100 саж. опредѣленъ въ размѣрѣ 2 милліардовъ пудовъ. Недостаткомъ мѣсторожденія Судженскаго района является то, что уголь залегаетъ въ породахъ мягкихъ (болѣе или менѣе песчанистыя глины), требующихъ при работахъ чрезвычайно сильнаго крѣпленія, причемъ, кромѣ того, при разработкѣ приходится бороться съ довольно сильнымъ притокомъ воды.

Находясь на самой линіи ж. д., Судженскій районъ имѣетъ для всей Западной Сибири огромное значеніе и угли его распространяются по ж.-д. линіи на весьма значительныя разстоянія, какъ на западъ, такъ и на востокъ.

Весьма замѣтное будущее и притомъ уже недалекое, предстоитъ, повидимому, каменноугольнымъ мѣсторожденіямъ Минусинскаго уѣзда Енисейской губ. Въ настоящее время здѣсь извѣстны пока три мѣсторожденія: 1) Изыхскія каменноугольныя копи, расположенныя на правомъ берегу р. Абакана, въ 35 верстахъ отъ Минусинска; 2) Черногорскія каменноугольныя копи, расположенныя на лѣвомъ берегу Енисея, ниже впаденія въ него р. Абакана, въ 25 верстахъ отъ Минусинска, и 3) Калягинскія каменноугольныя копи. Послѣднія лежатъ на лѣвомъ берегу р. Енисея, выше сліянія его съ р. Абаканомъ, въ 11 верстахъ отъ гор. Минусинска. Мѣсторожденія эти съ геологической стороны освѣщены очень мало, но всѣ они характеризуются весьма спокойнымъ залеганіемъ пластовъ угля, при пологомъ (15—20%) паденіи. Угли относятся къ типу сухихъ пламенныхъ углей, отчасти переходящихъ въ жирные. Запасы углей хоть сколько-нибудь точно опредѣлены лишь на Изыхскомъ мѣсторожденіи и равняются 2—3 милліардамъ пудовъ. На Черногорскихъ же копяхъ мѣстная администрація предполагаетъ запасъ около 7-ми милліардовъ пудовъ.

Отсутствіе сбыта не позволяетъ пока развиться добычѣ угля на названныхъ копяхъ и сейчасъ уголь ихъ въ самомъ незначительномъ количествѣ идетъ на пароходы, рейсирующіе по р. Енисею. Начатая уже постройка Минусинской ж. д., а также развитіе пароходства по Енисею и, наконецъ, грядущее экономическое развитіе богатѣйшаго Минусинскаго края,—обезпечиваетъ данному угленосному району прекрасную будущность.

Весьма вѣроятно развитіе добычи ископаемыхъ углей и въ другихъ районахъ Енисейской губ.: на Ангарѣ (отъ устья р. Каты до Аплинскаго порога), на нижней Тунгузкѣ (въ предѣлахъ отъ 60° до 74° долготы отъ Пулкова), на Чулымѣ (тамъ, гдѣ эта рѣка омываетъ хребетъ Аргу, около деревни Кубековой, 20 верстъ ниже Красноярска) и др., но изъ-за малой изученности ихъ трудно пока сказать о нихъ что-либо опредѣленное.

Весьма опредѣленно зато и несомнѣнно значеніе углеоснаго района Иркутской губ., добыча угля въ которомъ создалась подъ вліяніемъ постройки Сибирскаго желѣзнодорожнаго пути. Угли Иркутской губерніи—не настоящіе каменные угли, являясь углями сравнительно молодыми (Юрскаго періода). Это обстоятельство отражается, конечно, на ихъ качествахъ, по которымъ они значительно уступаютъ, напримѣръ, углямъ судженскимъ. Тѣмъ не менѣе, благодаря географическому положенію (на линіи ж. д.), угли эти имѣютъ колоссальное значеніе; трудно даже представить себѣ, какъ обошлась-бы Сибирская ж. д. безъ нихъ, особенно въ первое время своего существованія.

Распространеніе угленосныхъ отложеній въ Иркутской губ. въ общемъ довольно значительно—около 28 тыс. кв. верстъ, причемъ общіе запасы угля опредѣляются въ размѣрѣ не менѣе 150 милліардовъ тоннъ, но пока практическое значеніе имѣетъ, строго говоря, лишь Черемховскій районъ, расположенный у ст. Черемхово, въ 120 верстахъ отъ г. Иркутска. Площадь этого района около 200 кв. верстъ. По химическому составу своему Черемховскіе угли приближаются къ каменнымъ углямъ, представляющимъ переходъ отъ сухихъ къ жирнымъ пламеннымъ, но теплотворная способность ихъ не велика: 6.000—6.400 калорій, причемъ угли являются довольно многозольными. Залеганіе пластовъ почти горизонтальное. Стратографически пласты Черемховскаго района раздѣляются на двѣ свиты, верхняя изъ которыхъ содержитъ 6 пластовъ, нижняя же 4 пласта. Вслѣдствіе разрушенности верхняя свита въ большинствѣ случаевъ не разрабатывается. Обстоятельствомъ, отягощающимъ положеніе углепромышленности Черемховскаго района, является до сихъ поръ ея полная зависимость отъ желѣзнодорожнаго спроса на уголь, причемъ спросъ этотъ значительно меньше того количества, которое могли-бы и должны-бы дать Черемховскіе рудники, поэтому Черемховскіе промышленники вполнѣ естественно стремятся проникнуть со своимъ продуктомъ на Востокъ въ Забайкалье, гдѣ, однако, имѣются свои мѣсторожденія угля, разработка которыхъ постепенно и начинается. Добыча Черемховскаго района колеблется въ предѣлахъ около 20—25 милліоновъ пудовъ въ годъ, но во время послѣдней войны достигало даже 60 милліоновъ пудовъ.

Что касается Забайкалья, гдѣ въ настоящее время добыча угля достигаетъ 10-ти и болѣе милліоновъ пуд. въ годъ, то здѣсь мы имѣемъ цѣлый рядъ отдѣльныхъ мѣсторожденій, не образующихъ сколько-нибудь сплошного угленоснаго района. Возрастъ Забайкальскихъ углей, подобно Иркутскимъ,—юрскій, но по качеству—многозольности, теплотворной способности и т. д.—Забайкальскіе угли уступаютъ Иркутскимъ. Впрочемъ, нельзя не замѣтить, что Забайкальскіе угли изучены далеко не достаточно и вполнѣ возможно допустить, что среди нихъ будутъ найдены угли и лучшаго качества.

Изъ наиболѣе извѣстныхъ мѣсторожденій ископаемыхъ углей Забай-

калья назовемъ: 1) *Малиновское*, около ст. Мишиха, 2) Толбагинско-Тарбагатайское между станціями Толбага и Тарбагатай. 3) Читинское по долинѣ р. Ингоды, нѣсколько верстъ выше Читы. 4) Холбонское, (Мирсановское, у разъѣзда Холбонъ). 5) Гусиноозерское, у Гусинаго озера. 6) Дуроевское, на берегу р. Аргуни, между Дуроевскимъ и Кайластуевскимъ карауломъ. 7) Харанорское, у озера Хара-Норъ. 8) Букачатское, въ долинѣ р. Букачати праваго притока р. Агаты. Есть нѣкоторыя свѣдѣнія о мѣсторожденіяхъ угля въ бассейнѣ р. Чикоя, но свѣдѣній о нихъ въ литературѣ не имѣется почти вовсе, хотя область эта за самое послѣднее время уже объявлена закрытой для частной горнопромышленности: очевидно, у Правительства есть свѣдѣнія о хорошей благонадежности мѣсторожденій этого района. Во всякомъ случаѣ, каменноугольная промышленность въ Забайкальѣ вполнѣ возможна и будетъ развиваться по мѣрѣ развитія сѣти путей сообщенія.

Весьма много вниманія, въ связи съ постройкой Амурской ж. д., привлекъ къ себѣ вопросъ объ ископаемыхъ угляхъ Амурской области и произведенными въ этомъ направленіи работами уже нынѣ констатированъ цѣлый рядъ мѣсторожденій ископаемыхъ углей, которые вполнѣ гарантируютъ Амурскую ж. д. по отношенію къ топливу. Найдены угли юрскаго возраста, но кромѣ того и еще болѣе молодые: третичнаго и послѣтретичнаго періода.

Наиболѣе крупнымъ изъ сравнительно обслѣдованныхъ въ настоящее время является мѣсторожденіе Депское, по р. Депу, лѣвому притоку рѣки Зеи. Здѣсь обнаружены три пласта мощностью отъ 0,56 до 1,04 сажени, но мѣсторожденіе это весьма ограничено и содержитъ не болѣе 25—30 милліоновъ пудовъ. Угли—юрскіе. Такого же возраста угли обнаружены на верхнемъ теченіи рѣки Буреи, на р. Тыгань и на лѣвомъ берегу р. Большого Бара. Къ сожалѣнію, насколько пока выяснено, запасы угля въ этихъ мѣсторожденіяхъ также весьма незначительны. Несравненно больше запасы постиліоценовыхъ бурыхъ углей, находящихся въ районѣ между рѣкой Буреей и рѣкой Завитой. Здѣсь развѣдками обнаруженъ мощный (около полутора саженъ) пластъ бураго угля, распространенный на площади около 200 кв. верстъ, что соотвѣтствуетъ запасу въ 37,5 милліардовъ пуд. Это мѣсторожденіе представляетъ собою несомнѣнно огромный практическій интересъ.

Приморская область крайне богата мѣсторожденіями ископаемыхъ углей, но подавляющее большинство ихъ совершенно не развѣдано. Тѣмъ не менѣе, ежегодная добыча ископаемаго горючаго Приморской области, безъ Сахалина, составляетъ около и даже свыше 20—25 милліардовъ пудовъ, причемъ, однако, и это количество не удовлетворяетъ потребности края въ топливѣ, благодаря чему за послѣдніе годы во Владивостокъ ввозится ежегодно замѣтное количество Японскаго угля. Явленіе это глубоко ненормально и надо надѣяться, что Правительство положитъ ему конецъ путемъ установленія ввозной пошлины на уголь. Главнымъ центромъ угледобыванія При-

морской области является Сучанское мѣсторожденіе, разрабатываемое средствами казны. Оно расположено въ системѣ рѣки Сучана, въ 45 верстахъ отъ бухты «Находка» (заливъ Америки), но въ стратегическихъ цѣляхъ соединено желѣзнодорожной вѣткой съ Уссурійской ж. д. Ежегодная добыча его свыше 12 мил. пудовъ, а по постановкѣ дѣла, оно является, такъ сказать, образцовымъ для всего края. Горе Сучана составляетъ его подъѣздной путь, который по техническимъ и экономическимъ своимъ особенностямъ долженъ быть названъ десятымъ чудомъ свѣта. Перевозка угля по нему обходится чудовищно дорого, причемъ, кромѣ того, пропускная его способность ничтожна. Поэтому вполнѣ понятно, что Сучанскій уголь обходится на рынкахъ сбыта весьма дорого и не можетъ получить того распространенія, котораго онъ заслуживалъ-бы.

Сучанское мѣсторожденіе обладаетъ углями двухъ типовъ: коксовымъ — длиннопламеннымъ и антрацитовымъ (полуантрацитъ). Угли—юрскаго возраста, но отличаются превосходными качествами, не уступая настоящимъ каменнымъ углямъ. Запасы угля въ Сучанскомъ мѣсторожденіи опредѣляются пока въ весьма скромныхъ размѣрахъ—немного свыше 300 милліоновъ пудовъ, но можно надѣяться, что на самомъ дѣлѣ они гораздо больше. Кромѣ Сучана, юрскіе угли извѣстны въ Приморской области еще въ нѣсколькихъ мѣстахъ: на западномъ берегу Амурскаго залива (Мангугайское), на полуостровѣ Муравьевъ-Амурскій (Подгороднинское и Владимировское), близъ Никольско-Уссурійскаго и др. мѣстахъ, но всѣ они болѣе чѣмъ мало обслѣдованы, хотя на нѣкоторыхъ изъ нихъ и производились извѣстныя работы.

Большое значеніе для Приморской области имѣютъ угли третичнаго возраста, извѣстные во многихъ мѣстахъ, но главнѣйшая добыча которыхъ производится на 30-й верстѣ отъ Владивостока, на линіи жел. дор. и на самомъ берегу океана. Угли, правда, не особенно высокаго качества, но во всякомъ случаѣ не хуже японскихъ углей, а можетъ быть и нѣсколько лучше ихъ.

Въ Сѣверной части Приморской области извѣстны залежи бурыхъ углей но за малой ихъ изслѣдованностью о нихъ говорить пока преждевременно.

Выше мы указывали на то огромное значеніе, которое могли-бы имѣть Сахалинскіе угли. Мѣсторожденія этихъ углей расположены на западномъ берегу острова, причемъ наиболѣе извѣстныя изъ нихъ группируются около Александровскаго и Дуэ. По возрасту Сахалинскіе угли различныхъ мѣсторожденій весьма различны. Мы имѣемъ угли, начиная отъ верхнемѣлового возраста и кончая постміоценовыми, причемъ и качества углей весьма разнообразны. Наибольшей извѣстностью по своимъ качествамъ пользуется такъ называемая Дуйская свита пластовъ, но слѣдуетъ думать, что современемъ будутъ найдены и другія свиты, по качествамъ не уступающія Дуйскимъ. Дуйскіе угли буквально превосходны по своимъ качествамъ, но есть цѣлый рядъ другихъ углей, въ своемъ родѣ также великолѣпныхъ.

Съ упраздненіемъ каторги на Сахалинѣ, казенный горный промыселъ на островѣ пришелъ въ окончательный упадокъ, и въ настоящее время мы должны считать, что практически добычи угля на Сахалинѣ не существуетъ (производящаяся кое-гдѣ добыча минимальна); между тѣмъ, мѣстное пароходство настойчиво требуетъ хорошихъ углей.

Запасы углей на Сахалинѣ въ настоящее время не могутъ быть опредѣлены даже приблизительно, но если принять во вниманіе, что производившіеся въ различное время подсчеты запасовъ отдѣльныхъ небольшихъ площадей давали огромныя цифры, слѣдуетъ думать, что запасы углей на Сахалинѣ, дѣйствительно, колоссальны.

На изложенномъ можно, собственно говоря, закончить нашъ обзоръ каменноугольной промышленности въ Сибири. Мы не будемъ касаться, извѣстныхъ въ сущности только по выходамъ пластовъ, многихъ мѣсторожденій углей въ Якутской области, на Камчаткѣ (бухта барона Корфа и др.),—ихъ будущее пока неизвѣстно. Но и того, что мы перечислили выше, полагаемъ, достаточно, чтобы оправдать нашъ оптимическій взглядъ, высказанный въ началѣ настоящаго очерка.

И. Корзухинъ.

СПБ.

Монголія въ прошломъ и настоящемъ.

(Интервью нашего сотрудника Б. С. Калинскаго съ А. Н. **Аркадій—Петровымъ**).

I. Внѣшнія отношенія Монголіи.

Исторія Монгольской государственности ведетъ начало съ эпохи Чингизъ-Хана, который въ половинѣ двѣнадцатаго вѣка объединилъ подъ своей властью разрозненныя орды кочевниковъ центральной Азіи. Наибольшаго вліянія монголы достигли во времена Чингизханова потомка Хубилай-Хана, завоевавшаго Китай, которому онъ далъ свою императорскую династію Юань,—первую инородческую династію, правившую китайцами. Монголы владѣли Китаемъ вплоть до 1368 г., когда вслѣдствіе революціонно-національнаго движенія среди китайскаго населенія, они должны были уйти изъ страны, уступивъ мѣсто китайской династіи Минъ.

Ушедшіе на сѣверъ въ древнія свои кочевья монголы сохранили, тѣмъ не менѣе, вполнѣ неприкосновенной свою самостоятельность. Они дѣлились, въ то время на двѣ главнѣйшія части, 1) кочевавшихъ на Востокѣ «Юаньей», названныхъ такъ въ память династіи, и 2) расположившихся въ западной части современной Монголіи—«Олотовъ». Изъ «Олотовъ» особенно воинственны были монгольскія племена, занимавшія районъ нынѣшней Джунгаріи, доставлявшія

много хлопотъ своимъ китайскимъ сосѣдямъ. Политическое значеніе Монголовъ снова сильно возвысилось въ правленіе Даяна-Сеценъ-Хана (съ 1470 по 1543 годъ), который въ послѣдній разъ объединилъ восточную и западную Монголію, но умирая, этотъ степной повелитель кочевой имперіи раздѣлилъ свое царство между бывшими у него одиннадцатью сыновьями, давъ имъ по удѣлу. И Монголія распалась тогда на двѣ главнѣйшія части,—сѣверную или Халху и южную или внутреннюю Монголію. Западная Монголія жила въ ту эпоху вполнѣ обособленной, независимой политической жизнью.

Въ Китаѣ вскорѣ туземная династія Минъ смѣнилась маньчжурскимъ императорскимъ домомъ и маньчжуры овладѣли страной. Младшій сынъ Даянъ-Хана,—Гыри-Санзца, которому досталась въ удѣлъ Халха, раздѣлилъ ее передъ своей смертью между семью своими сыновьями, отъ которыхъ и ведутъ свое происхожденіе всѣ нынѣшніе княжескіе роды Халхи. Изъ сыновей Гыри-Санзца трое образовали три рода, правившіе нынѣшней Халхой: Чжасакту-хановъ (отъ старшаго сына Ашихая), Тушету-хановъ (отъ Нунцху) и Сеценъ-хановъ (отъ Аминъ-Дурана). Родоначальниками династіи внутренней Монголіи являются другіе сыновья Даянъ-Сеценъ-хана.

Въ *западной же Монголіи*, тѣснимой, благодаря интригамъ Китая, восточно-монгольскими князьями, населеніе имѣло склонность къ эмиграціонному движенію и въ значительной своей массѣ отправилось на поиски земель въ юго-западномъ направленіи къ озеру Куку-Норъ; ихъ потомки являются нынѣшними Кукунорцами-монголами. Часть же западныхъ монголовъ, такъ называемыхъ Торгоуты, ушли на сѣверо-западъ въ Россію—въ нынѣшнія Семипалатинскія и Акмолинскія степи, а затѣмъ уже въ 1630-хъ годахъ сосредоточились у сѣверныхъ побережій Каспійскаго моря, по нижней Волгѣ и юго-восточныхъ районахъ Дона; ихъ потомки, называемые калмыками, живутъ и въ настоящее время въ только-что перечисленныхъ районахъ. Однако, значительная часть западныхъ монголовъ осталась въ 16-мъ вѣкѣ на своихъ мѣстахъ, непрерывно безпокоя Китай. Эти западные монголы, «Чжунгаре», пытались даже овладѣть Халхой, но были отбиты Халхаскими князьями, вступившими теперь въ равноправный союзъ съ Китаемъ (1688 г.). Борьба западной Монголіи съ восточными монголами и Китаемъ продолжалась вплоть до 1758 г., когда разрушено было западно-монгольское (калмыцкое) государство или такъ называемое Ойротское царство. Въ эту же эпоху 16—18 столѣтій значительно усилилось распространеніе буддизма въ монгольскомъ народѣ. Необходимо здѣсь замѣтить, что нападеніе западныхъ монголовъ или «ойротовъ» на Халху въ 1688 году (военная экспедиція ойротскаго государя Галданъ-хана), такъ напугала восточныхъ монголовъ, что часть ихъ тогда же откочевала въ русскія владѣнія, въ Сибирь, гдѣ и расположилась въ районахъ отъ Алтая къ озеру Байкалу; собравъ родовой сеймъ, эти пришельцы постановили принять русское подданство, что и сдѣлали. Интересно, что въ нѣкоторые моменты своихъ военныхъ дѣйствій, и Галданъ-ханъ также просилъ русской поддержки, за которую обѣщалъ отдать Россіи всю Монголію.

Въ другіе моменты первоначальной эпохи,—около времени заключенія русско-китайскаго Нерчинскаго договора,—и халхаскій вождь,—Ургинскій Хутухта, просилъ помощи то у Россіи, то у Китая. Но русскіе раздумывали очень долго, китайцы же быстро приняли опредѣленное рѣшеніе и вотъ, въ концѣ 17-го вѣка было заключено соглашеніе, подходящее подъ понятіе *личной уніи* между Монголіей и маньчжурскимъ императоромъ. Несмотря на присоединеніе Халхи къ Китаю, сильное чжунгарское или ойротское государство продолжало безпокоить халхасцевъ, что повело, между прочимъ, къ выселенію въ Россію еще одного халхасскаго рода изъ Тушету-хановскаго Аймака: эти перекочевавшіе въ Россію монголы расположились въ Забайкальѣ и образовали особый монгольскій родъ—Цангольскій. Всѣ, вообще, перекочевавшіе въ Сибирь монголы стали называться у насъ бурятами.

На знаменитомъ Долонъ-Норскомъ съѣздѣ 1691-го года Халхаскихъ князей была принесена этими послѣдними присяга знаменитому Маньчжурскому императору Канъ-Си («Китайскій Петръ Великій»). Канъ-Си далъ монгольскимъ князьямъ новые маньчжурскіе титулы, взамѣнъ отмѣненныхъ монгольскихъ. Политика маньчжуровъ по отношенію нъ монголамъ характеризуется тѣмъ, что маньчжурскіе правители смотрѣли на монгольскіе удѣлы, какъ на свои вассальныя княжества. Территорія этихъ княжествъ считалась принадлежащей монгольскимъ князьямъ и сюда нельзя было переселить на постоянное жительство китайцевъ. Маньчжурскіе императоры постоянно подчеркивали свою политическую солидарность съ монгольскими правителями и признавали равноцѣнной знатность ихъ династій съ достоинствомъ ихъ родовъ. Они выдавали своихъ дочерей за монгольскихъ князей, а себѣ часто брали въ жены монгольскихъ принцессъ. Подобные браки введены были даже въ систему, что постоянно вызывало большое недовольство среди китайскихъ націоналистовъ. По мѣрѣ постепеннаго окитаиванія маньчжуровъ, слабѣли ихъ связи съ монголами, ослабѣвали и отношенія маньчжурской династіи съ монгольскими династіями, чингисханидами, а, вмѣстѣ съ тѣмъ, урѣзывалась и національно-государственная самостоятельность монголовъ. Первыми были ограничены въ своихъ правахъ на государственное самоопредѣленіе кукунорскіе и внутренніе монголы, а затѣмъ и халхасцы, причемъ тяжелое положеніе послѣднихъ особенно тягостно стало со времени войны Китая съ западными монголами; на халхасцахъ лежала обязанность доставлять воевавшимъ китайцамъ провіантъ, перевозочныя средства и пр. Выбившись изъ силъ, халхасцы искали помощи на сѣверѣ и въ 1730—1731 годахъ значительные ихъ части бѣжали изъ аймаковъ Цеценъ-хановъ или Тушету-Хановъ (около 4.000 семей или 24.000 человѣкъ) въ Забайкалье, куда въ слѣдующемъ 1732 году прошло и цѣлое поколѣніе халхаскихъ Баргутовъ, въ составѣ населенія цѣлаго княжества. Такія выселенія за границу, само собою разумѣется, обратили на себя вниманіе Цекина и повели къ новому ограниченію правъ мон-

гольскихъ князей и монгольскаго народа. Постановленіемъ Китайскаго Правительства внутренне-монгольскія поколѣнія Чахаровъ, Туметовъ и Баргутовъ были зачислены теперь въ составъ знаменныхъ войскъ Китайской имперіи и утратили свое родовое управленіе; въ то же время крайніе юго-западные округа Монголіи,—Или и Куку-Норъ, хотя и сохранили родовое управленіе, но подъ наблюденіемъ китайскихъ чиновниковъ. Уже въ 19-мъ столѣтіи, въ 1820-хъ годахъ, было издано уложеніе при Лифаньюанѣ, т. е. въ Палатѣ Внѣшнихъ Сношеній въ Пекинѣ (положеніе это, состоящее изъ 715 статей, переведено на русскій языкъ Степаномъ Липовцевымъ).

Уложеніе 1820-хъ годовъ и являлось основными законами по управленію Монголіей до самаго послѣдняго времени. Въ этомъ уложеніи за монголами было признано право на ихъ земли и запрещена китайская земледѣльческая колонизація въ Монголіи, гдѣ для поселенія китайскихъ торговцевъ и ремесленниковъ были указаны особые районы, своего рода «черта осѣдлости»; повидимому, необходимость отчужденія монголовъ отъ китайцевъ диктовалась Маньчжурской династіи инстиктомъ самосохраненія (надежда на поддержку монголовъ, въ случаѣ возможнаго въ Китаѣ возстанія ихъ противъ маньчжуръ). Экономическая связь Монголіи и Китая въ теченіе вѣковъ была очень слабой, но со второй половины 19-го вѣка эти отношенія сразу усилились. Теперь въ Монголіи появляется масса китайскихъ купцовъ, вслѣдъ за которыми въ страну вошли и китайскіе военные гарнизоны, для доставленія сельско-хозяйственныхъ продуктовъ которымъ,—въ Монголіи вскорѣ были поселены и китайскіе хлѣбопашцы.

Я не буду долго задерживаться на характеристикѣ новѣйшаго курса политики Китая въ Монголіи, такъ какъ объ этомъ курсѣ уже много говорилось и писалось. Скажу лишь коротко, что китайская система править Монголіей сводилась въ теченіе послѣднихъ десятилѣтій къ тому, чтобы выжимать изъ этого послѣдняго жизненные соки и, по возможности, въ конецъ его обезсиливать; въ то же время китайскія власти энергически помогали своимъ торговцамъ опутывать монголовъ путемъ предоставленія послѣднимъ ростовщическаго кредита, въ цѣляхъ окончательно добить несчастныхъ степняковъ. На мѣстѣ монголовъ, по ихъ исчезновеніи, имѣла водвориться крестьянская колонизація изъ густо населенныхъ областей Собственнаго Китая. Слѣдуетъ отмѣтить острую взаимную ненависть, раздѣлявшую монголовъ и китайцевъ.

Параллельно съ экономическимъ порабощеніемъ Монголіи, китайцы начали осуществлять здѣсь съ начала 1890 годовъ рядъ мѣропріятій чисто политическаго характера. Китайцевъ обезпокоило движеніе Россіи на Дальній Востокъ, обозначившееся въ извѣстной поѣздкѣ наслѣдника-Цесаревича, нынѣ благополучно Царствующаго Государя,—вокругъ Азіи, послѣдовавшая затѣмъ постройка Сибирской ж.-д. магистрали, а также миссія князя Э. Э. Ухтомскаго и небезъизвѣстнаго доктора тибетской медицины Ц. А. Бад-

маёва (основаніе Владивостокскаго Восточнаго Института съ Монгольскимъ отдѣленіемъ, школы русско-монгольскихъ переводчиковъ, изданіе русско-монгольской газеты въ Читѣ и Харбинѣ, въ цѣляхъ подготовленія кадра русскихъ агентовъ для проникновенія въ Монголію). Китайцы начали энергическую и планомѣрную колонизацію внутренней Монголіи, въ которой и добились значительныхъ успѣховъ; плотно заселенная внутренняя Монголія должна была послужить имъ опорной базой въ движеніи съ юга далѣе на

Къ посѣщенію Россіи чрезвычайнаго Монгольскаго посольства въ концѣ 1913 г. Сидятъ (слѣва): 1) Свѣтл. князь **Удай**, тов. м-ра Юстиціи. 2) Свѣтл. ханъ **Саинъ-Ноинъ**, предсѣд. Монг. Совѣта Мин—овъ. 3) Графъ **Церенъ-Дорчжи**, тов. м-ра Ин. Дѣлъ. 4) **Чиметъ-Дорчжи**, тов. м-ра военнаго.—Стоятъ: I) Шт.-кап. **Габрикъ**, ок. Вост. Инст., сост. при Посольствѣ. II) г. **Жамсарано**, переводчикъ-бурятъ. III) г. **Козинъ**, русскій финанс. совѣтникъ въ Монголіи.

сѣверъ, во внѣшнюю Монголію, къ границамъ Сибири и Степного Края. Особенно удачно использовали китайцы, въ цѣляхъ колонизаціи Монголіи, періодъ увлеченія Россіи Маньчжуріей, когда Петербургъ совсѣмъ почти позабылъ о монгольской степи. Но отношенія между Русскими и Монголами оставались, все таки, хорошими, что и сказалось на поведеніи монголовъ во время Русско-Японской войны, когда монголы снабжали всю русскую армію своимъ мяснымъ скотомъ и оказывали ей всяческія услуги.

«Сиб. Ежег.».

Въ 1907 году, нѣсколько восточныхъ монгольскихъ княжествъ были превращены въ особый китайскій округъ, съ главнымъ городомъ То-Найфу. Эта послѣдняя мѣра китайцевъ переполнила, такъ сказать, чашу терпѣнія монголовъ. Среди монгольскаго духовенства и хошуны, т. е. княжеской бюрократіи, начался ропотъ и обнаружилось явное недовольство китайской властью, которая по каждому незначительному поводу конфисковала монгольскія земли, а также скупала ихъ, въ цѣляхъ обращенія княжествъ въ китайскіе уѣзды. Недовольство монголовъ выразилось въ 1908 году возстаніемъ противъ китайцевъ, во главѣ и душой котораго былъ извѣстный Тохтохо, собравшій нѣсколько сотъ монгольскихъ повстанцевъ-головорѣзовъ и поведшій партизанскую войну съ китайскими регулярными войсками, находившимися для охраны китайскихъ интересовъ на монгольской территоріи. Ведя сначала очень успѣшно свои операціи, небольшой партизанскій отрядъ Тохтохо, тѣмъ не менѣе, не могъ долго сопротивляться китайскимъ войскамъ, и послѣ года борьбы Тохтохо и его партизаны бѣжали въ русскіе предѣлы, гдѣ и нашли защиту трактуемые, какъ политическіе преступники, что окончательно испортило отношенія Россіи и Китая.

Возстаніе Тохтохо не удалось, но оно дало толчекъ къ дальнѣйшему развитію революціонныхъ настроеній по всей Монголіи, въ которой вскорѣ около имени храбраго повстанца сложились легенды; особенно большую роль въ монгольскомъ движеніи сыграло мѣстное духовенство, претерпѣвавшее отъ китайцевъ всевозможныя ограниченія въ свободѣ политическихъ сужденій, а также въ выборахъ и утвержденіи духовныхъ іерарховъ.

Посѣтивъ Монголію въ 1910 г., по порученію министерства торговли и промышленности, я могъ констатировать фактъ возмущенія среди монголовъ противъ Китая; съ другой же стороны, мнѣ пришлось увидѣть явно беззастѣнчивую эксплоатацію монголовъ китайцами, почти не скрывавшими теперь своихъ желаній истребить мѣстное населеніе и замѣнить его китайскими переселенцами. Въ 1910 году, въ бытность мою въ г. Ургѣ, тамъ состоялся съѣздъ 10.000 монаховъ со всей Монголіи, составившихъ огромное собраніе съ 25.000 ургинскихъ монаховъ. Предметомъ занятій этого внушительнаго по численности съѣзда было составленіе особаго представленія Ургинскому первосвященнику — Хутухтѣ — о необходимости реагировать на китайскій натискъ протестами всевозможнаго характера. Возвратившіеся со съѣзда на мѣста его члены—монахи занялись энергичной противокитайской агитаціей.

Еще черезъ нѣсколько мѣсяцевъ состоялся съѣздъ всѣхъ князей Монголіи. На этотъ съѣздъ, бывшій въ Ургѣ подъ предсѣдательствомъ самого Хутухты, явилось около 200 князей. Разсматривался лишь одинъ вопросъ— объ отношеніяхъ Монголіи къ Китаю и Россіи.

Постановлено было обратиться за помощью къ Россіи и перейти подъ ея протекторатъ. Слѣдуетъ отмѣтить здѣсь, что въ центробѣжномъ движеніи отъ Китая объединились теперь и народъ, и князья, и духовенство

Монголіи. Народъ изнемогалъ подъ тягостью китайскаго налога и въ петлѣ китайскаго кредита; духовенство страдало отъ вмѣшательства китайской власти и церковныхъ распорядковъ; князьямъ постоянно угрожала конфискація ихъ земель и ликвидація затѣмъ хошунныхъ установленій или

Справа — Министръ Юстиціи Монгольскаго Правительства **Намсарай - Ванъ.**
Слѣва—его жена (нынѣ уже покойная).
(Въ парадныхъ національныхъ одѣяніяхъ *).

княжествъ. Въ политическомъ движеніи Монголіи принялъ очень горячее участіе Хайсанъ,—идеологъ монгольской революціи, очень талантливый человѣкъ, первоклассный ораторъ, превосходный знатокъ китайской учености, пламенный монгольскій патріотъ. Хайсанъ сдѣлалъ для роста идеи

*) Съ фотографіи, любезно предоставленной редакціи А. І. Лепарскимъ.

монгольской государственности не меньше, чѣмъ для дѣйственнаго осуществленія этой идеи сдѣлалъ Тохтохо.

Назначено было посольство въ Россію, состоявшее изъ Хайсана, Даламы (ближайшій личный другъ Хутухты), извѣстнаго руссофила Хандо-Вана. Это посольство прибыло въ Петербургъ въ серединѣ 1911 г., но не получило никакого удовлетворенія въ своихъ просьбахъ. Положеніе посольства сдѣлалось чрезвычайно щекотливымъ, такъ какъ русскіе приняли монголовъ холодно, а китайцы же имѣли, разумѣется, всѣ основанія считать ихъ тягчайшими государственными преступниками.

Но самоотверженнымъ посламъ и ихъ народу начало теперь сопутствовать счастье въ ихъ борьбѣ за право на жизнь и свободу. Какъ разъ осенью 1911 г. въ Китаѣ произошла революція,—междоусобная война республиканцевъ съ маньчжурской династіей,—закончившаяся низверженіемъ имперіи и учрежденіемъ республики. Подъ шумъ китайской революціи, 18 ноября 1911 г. въ Ургѣ провозглашена была независимость Монголіи, объединенной подъ властью Хутухты и его правительства. Въ началѣ 1912 г. въ Петербургъ прибыло Монгольское правительство, въ составѣ пяти министровъ, добивавшееся признанія независимости молодого государства со стороны Россіи. Наше правительство долгое время колебалось изъ-за нежеланія вступать въ ссору съ Китаемъ и только осенью 1912 года, подъ вліяніемъ нашего общественнаго мнѣнія, въ Ургу былъ посланъ д. с. с. Коростовецъ, которому было поручено заключить договоръ о торгово-промышленныхъ сношеніяхъ съ Монголіей и тѣмъ самымъ признать существованіе ея, какъ независимаго государства. Достойно отмѣтить то, что въ русско-монгольскомъ договорѣ отчетливо обозначается независимость не только Халхи, но и всей Монголіи. Договоръ Коростовца датированъ 21-го октября 1912 г. Въ 1913 г. было заключено, какъ извѣстно, русско-китайское соглашеніе о Монголіи, утвердившее автономію (но не независимость) и то лишь Халхи и сѣверо-западной Монголіи (кобдоскаго округа). Этотъ послѣдній договоръ противорѣчитъ, конечно, русско-монгольскому трактату 21-го октября 1912 г.

— Монгольское Правительство направляло въ Петербургъ посольство въ Декабрѣ 1912 г., а затѣмъ зимою 1913 г. Въ 1913 г. наше правительство учредило свое дипломатическое Агентство въ Ургѣ. Въ то же время различныя вѣдомства устроили рядъ совѣщаній съ представителями торгово-промышленнаго класса, по вопросамъ возможно болѣе тѣснаго экономическаго общенія Монголіи и Россіи. Однако, соотвѣтствующія правительственныя мѣропріятія проводились въ жизнь съ чрезмѣрною медлительностью, что сдѣлало въ глазахъ монголовъ нашу политику по отношенію къ нимъ совершенно неопредѣленной и непонятной. Упоминавшійся уже мною русско-китайскій договоръ, заключенный осенью 1913 г. въ Пекинѣ г. Крупенскимъ, въ силу котораго за Китаемъ оставлено право сюзеренитета надъ Монголіей, произвело тягостное впечатлѣніе на монголовъ, хо-

рошо еще помнившихъ договоръ г. Коростовца. Какъ я уже говорилъ, въ силу послѣдняго русско-китайскаго договора, автономію, а не независимость, получаютъ лишь Халха и Кобдоскій округъ. Что же касается всѣхъ другихъ частей Монголіи, какъ то: шести сеймовъ внутренней Монголіи, Илійскаго округа, округа западнаго Алтая, области Куку-Норъ, области Цайдама,—то всѣ они, *съ молчаливаго согласія Россіи, входятъ теперь въ составъ государственной территоріи Китая.* Что же касается округа Барги, то его положеніе осталось неопредѣленнымъ и онъ не принадлежитъ пока никому,—ни Китаю, ни Монголіи, ни Россіи. *Въ надлежаще выбранный моментъ Баргой и восточной Монголіей овладѣютъ, повидимому, наши добрые и славные сосѣди,—японцы.*

Подобная неопредѣленность политики русскаго правительства въ Монголіи, въ связи съ неоправдавшимися надеждами на успѣхи русской торговли въ снабженіи товарами монгольскаго рынка,—все это привело къ тому, что среди монгольскаго населенія обнаруживается разочарованіе русскими и начинаетъ возникать движеніе въ сторону возобновленія, какъ политическихъ, такъ и экономическихъ, сношеній съ Японіей и Китаемъ. Нужно сказать, что существуетъ въ Монголіи и японофильское теченіе. Вы бытность мою въ Монголіи осенью 1913 г., по личнымъ своимъ дѣламъ и съ порученіемъ отъ Россійской Экспортной палаты, я имѣлъ возможность констатировать только что указанный фактъ охлажденія монгольскихъ симпатій къ Россіи.

Желая выяснить дѣйствительное отношеніе русскаго Правительства и общества къ Монголіи, Ургинское Правительство послало въ Петербургъ осенью 1913 г. чрезвычайное посольство, уже третье по счету,—во главѣ съ предсѣдателемъ Совѣта министровъ, Саинъ-Ноинъ-Ханомъ. Конкретной задачей чрезвычайнаго посольства было постановлено—добиться признанія Россіей независимости отъ Китая всѣхъ монгольскихъ земель, получить отъ насъ оружіе и заключить въ Россіи заемъ, необходимый для реорганизаціи монгольской арміи, полиціи, суда, путей сообщенія, почты, школы и пр. Посольство уѣхало обратно въ Ургу, не добившись въ Петербургѣ существенныхъ результатовъ въ первомъ и лишь частичныхъ въ другихъ вопросахъ, что и создало въ Монголіи неблагопріятное отношеніе къ Россіи.

II. Административно-политическое устройство Монголіи.

— Начнемъ списаніе административно-политическаго устройства Монголіи,—сказалъ нашему сотруднику А. Н. Аркадій-Петровъ,—съ вопросовъ финансовыхъ. Населеніе обложено натуральными повинностями:—почтовой гоньбой или урте, содержаніемъ пограничныхъ карауловъ, окарауливаніемъ арестованныхъ и проч. Никакой налоговой системы, въ собственномъ смыслѣ слова, въ Монголіи пока не существуетъ. Собирается, также произвольно опредѣляемый, налогъ скотомъ,—такъ называемая алба, идущая въ доходъ хошунныхъ

князей, монастырей, Хутухты и взимаемая съ группъ населенія, принадлежащихъ на основаніи феодально-крѣпостного права тѣмъ или инымъ лицамъ или учрежденіямъ. Алба взимается для покрытія долговъ крѣпостныхъ владѣльцевъ и вообще для самыхъ разнообразныхъ, произвольно намѣчаемыхъ, цѣлей, въ произвольныхъ же размѣрахъ. Крѣпостные обязаны платить повинность не только за самихъ себя, по особой раскладкѣ, но также и за своихъ, совершенно неимущихъ, сородичей и сосѣдей. Вслѣдствіе примѣненія этой круговой поруки, богатый еще вчера крѣпостной монголъ можетъ казаться сегодня обездоленнымъ, нищимъ человѣкомъ, у котораго отобраны въ пользу его владѣльца табуны лошадей, стада верблюдовъ и рогатаго скота, стада овецъ, и оставлены лишь нѣсколько десятковъ козъ и всѣ бывшія при стадахъ собаки. Боязнь «взиманія албы» заставляетъ монголовъ скрывать своихъ домашнихъ животныхъ, чтобы не отдавать ихъ своимъ владѣльцамъ. Крѣпостныя повинности населенія нуждаются въ урегулированіи, я бы сказалъ даже,—въ совершенной отмѣнѣ посредствомъ государственнаго выкупа. Систему же государственныхъ налоговъ въ денежной формѣ придется создать Монголіи совершенно заново, такъ какъ такой системы никогда здѣсь не существовало. Насколько мнѣ извѣстно, ургинское правительство предполагаетъ предварить налоговую реформу въ странѣ всеобщей переписью людей и скота; параллельно переписи предполагается сдѣлать описаніе хошуновъ въ различныхъ хозяйственныхъ отношеніяхъ. Опытъ такой переписи уже сдѣланъ и оказался совершенно безрезультатнымъ. Предпринята была анкетная перепись, причемъ опросные листы разсылались удѣльнымъ князьямъ. Отвѣтовъ на анкету получено чрезвычайно мало, но по провѣркѣ оказалось, что и эти отвѣты были совершенно фантастичны, лживы. Монгольскіе крѣпостники боятся финансовой реформы и возможнаго освобожденія своихъ крѣпостныхъ и во всѣхъ отвѣтахъ по переписной анкетѣ ими были даны чрезвычайно преуменьшенныя показанія. Неуспѣхъ переписи прескверно отражается на состояніи государственнаго бюджета Монголіи.

Доходы монгольской казны складываются въ настоящее время изъ слѣдующихъ главныхъ статей: таможеннаго дохода за ввозимые въ Монголію изъ Китая китайскіе и иностранные товары; горно-промышленной подати, а также земельной подати, взимаемой съ иностранцевъ, а мѣстами и съ монголовъ; арендной платы за земли, отводимыя подъ постройки въ городахъ, т. е. хошунныхъ ставкахъ; сбора за пользованіе лѣсами для рубки и изготовленія лѣсныхъ матеріаловъ; добровольныя пожертвованія монастырей; личныя субсидіи казнѣ со стороны Хутухты. Но всѣ перечисленные источники государственныхъ доходовъ даютъ ничтожныя суммы, совершенно недостаточныя для покрытія расходовъ молодого растущаго государства. Дефицитъ покрывается займами, которые и приходится назвать единственной внушительной статьей монгольской казны.

— Вы спрашиваете о размѣрахъ бюджета монгольскаго правительства.

Бюджетъ этотъ невеликъ и въ части обыкновенныхъ расходовъ исчисляется въ размѣрѣ около 300.000 ланъ ежегодно; чрезвычайные, единовременные (какъ на нужды войны съ Китаемъ) расходы, конечно, не входятъ въ эту сумму. Обыкновенный бюджетъ расходуется пятью министерствами и стоящимъ надъ нимъ Верховнымъ Совѣтомъ министровъ, во главѣ котораго стоитъ его предсѣдатель Саинъ-Ноинъ-Ханъ, только что посѣтившій С.-Петербургъ. У монголовъ имѣются слѣдующія министерства: внутреннихъ дѣлъ, иностранныхъ дѣлъ, финансовъ, военное и юстиціи. Министры получаютъ по 250 ланъ (приблизительно 325 рублей) мѣсячнаго штатнаго жалованія, кромѣ нѣкоторыхъ другихъ статей вознагражденія, товарищи министровъ получаютъ по 220 ланъ, совѣтники министерства или директора департаментовъ по 120 ланъ, начальники отдѣленій по 60 ланъ, далѣе слѣдуютъ жалованія по 40, 25, 15 ланъ и ниже. Составъ каждаго министерства исчисляется приблизительно въ 20 штатныхъ чиновниковъ и около 10 сверхштатныхъ; кромѣ того, въ каждомъ министерствѣ имѣется многочисленная служительская челядь. Наряду съ правительственными центральными учрежденіями, въ Ургѣ существуетъ и теперь, такъ называемое, «шабинское вѣдомство»—управленіе удѣлами и вообще имуществами, принадлежащими на правѣ личной собственности самому Богдыхану или Хутухтѣ. Важнѣйшимъ элементомъ имущества Хутухты являются лично ему принадлежащіе крѣпостные, въ числѣ свыше 200.000 человѣкъ, которые пользуются нѣкоторыми преимуществами по сравненію съ остальнымъ крѣпостнымъ населеніемъ. Именно, шабинцы не судятся хошунными судами, т. е. князьями и ихъ чиновниками, въ хошунахъ не несутъ повинностей въ пользу князей и пр. Шабинское вѣдомство—могущественная организація монгольскаго духовенства и духовный (а нынѣ и свѣтскій) глава его—Хутухта старается привлечь къ себѣ на службу, въ это вѣдомство, всякаго молодого и талантливаго человѣка. Число шабинцевъ растетъ и естественной прибылью (въ силу рождаемости), такъ и особенно посредствомъ дареній людьми Хутухтѣ со стороны князей и княгинь. Отношеніе новаго правительства къ шабинскому вѣдомству вполнѣ еще не опредѣлилось.

— Съ провозглашеніемъ монгольской независимости, тяготы натуральной повинности въ Монголіи не уменьшились, а увеличились. Такъ, *урте* (*почтовая гоньба*), находящаяся нынѣ въ завѣдываніи монгольскихъ чиновниковъ, потому что увеличились сношенія съ Россіей и появилась разновидность почтовой службы—по разъѣздамъ чиновниковъ вновь учрежденнаго центральнаго правительства, теперь является едва ли не большимъ бременемъ для народа, чѣмъ была она раньше. Много средствъ взялъ у населенія и объявленный новымъ правителемъ хошуннымъ князьямъ обязательный единовременный сборъ на построеніе храма-памятника—«провозглашенія Монголіей независимости». Я не буду касаться другихъ налоговъ,—отмѣчу лишь, что платежныя силы населенія наканунѣ истощенія... Проэктируется выходъ изъ финансоваго тупика въ ростѣ та-

моженнаго дохода за привозимые китайскіе и иностранные товары (русскіе товары проходятъ сюда безпошлинно), проектируютъ пошлину на вывозимый изъ страны скотъ; уже ввели на скотъ, пригоняемый на убой въ Ургу; проектируютъ повышеніе земельнаго налога и горной подати. Но, повторяю, фонды Монголіи пока равнозначущи—займамъ, плюсъ таможенныя пошлины.

— Вы спрашиваете о постановкѣ военнаго дѣла въ Монголіи. Военныя дѣла сосредоточены теперь въ военномъ министерствѣ. Извѣстный реформаторъ и пламенный патріотъ Хайсанъ,—одинъ изъ интеллигентнѣйшихъ монголовъ китайской образованности,—проектировалъ, при поддержкѣ просвѣщеннаго министра Даламы, введеніе всеобщей воинской повинности для всего населенія, со включеніемъ ламъ, проживающихъ внѣ монастырей. Всеобщая повинность дала-бы войско въ руки центральной власти и способствовало-бы паденію хошуннаго феодализма. Реформа не прошла въ силу сопротивленія князей и духовенства и армія попрежнему комплектуется изъ выставляемыхъ князьями отрядовъ за исключеніемъ обученной русскими офицерами казачьей бригады въ Ургѣ. Вообще отношенія новаго государства къ князьямъ,—владѣльцамъ въ сущности маленькихъ государствъ хошуновъ,—довольно сложно; правительство придерживается въ общемъ въ данномъ случаѣ испытанной политики новой Японіи. Какъ то было лѣтъ 40—50 назадъ у японцевъ, въ Монголіи устанавливаютъ зависимость князей отъ центра, а затѣмъ, вѣроятно, ихъ сдѣлаютъ пожизненными губернаторами, а потомъ государство выкупитъ ихъ земли. Уже теперь многимъ изъ нихъ платятъ жалованье и постепенно обращаютъ въ чиновниковъ; князья вызываются далѣе на жительство въ Ургу, при Дворѣ Хутухты; изъ 100 приблизительно княжескихъ семей страны около 70 представителей ихъ находятся въ настоящее время въ столицѣ.

Правительство изъ вліятельныхъ князей и ламъ старается всѣхъ, сколько-нибудь выдающихся, князей привлечь на службу. Оно охотно раздаетъ титулы князьямъ, опредѣляетъ ихъ «совѣтниками» къ Богдыхану или министрамъ. Столичная жизнь дорога, роскошна и пьяна,—многіе князья проживаются здѣсь въ конецъ и тогда имъ предлагается казенная служба съ соотвѣтствующими жалованьями и разными доходами. Въ перспективѣ будущаго несомнѣнно и въ Монголіи торжество центральной власти, такъ же, какъ и обезпеченъ успѣхъ процесса собиранія воедино нынѣ разсыпанной государственной власти. Жалѣютъ о возрожденіи центральной власти лишь провинціальные или княжескіе чиновники-бюрократы, не являющіеся, однако, значительной политической силой. Горноземельныя концессіи уже выдаются центральнымъ правительствомъ безъ всякихъ соглашеній съ удѣльными князьями,—вотъ крупный признакъ роста политической силы Урги.

— У центральнаго правительства есть, какъ и у удѣльныхъ князей изъ крупныхъ и состоятельныхъ, свои военные отряды, обучаемые русскому

военному строю. Неоффиціальнымъ русскимъ инструкторомъ состоитъ здѣсь нашъ отставной подполковникъ, П. П. Малиновскій, числящійся оффиціально «хранителемъ арсенала» и военнымъ оберъ-полиціймейстеромъ въ Ургѣ; онъ былъ организаторомъ монгольскихъ отрядовъ во время недавней борьбы съ китайцами и военный успѣхъ Монголіи во многомъ несомнѣнно обязанъ г. Малиновскому, котораго монголы любятъ и уважаютъ. Въ послѣднее время здѣсь служатъ еще и 12 оффиціальныхъ русскихъ инструкторовъ-офицеровъ, назначенныхъ нашимъ правительствомъ. Среди вліятельныхъ сановниковъ Монголіи особенно выдѣляются: молодой талантливый *Саинъ-Ноинъ* ханъ; тонкій и умный *Хандо*-ванъ; умный съ желѣзной волей *Дамама Циренчиметъ* и его совѣтникъ, реформаторъ по духу, *Хайсангунъ*; рыцарственный *Далайванъ*; ловкій царедворецъ *Намсарайванъ* и два финансиста: старый Тушетуванъ и молодой Цеценбэйсе. Въ сторонѣ отъ политики стоитъ молодой *Сецензанъ* (прямой потомокъ Чингисхана), числящійся помощникомъ Саинъ-Ноина хана. Среди другихъ вліятельныхъ лицъ—назову Удай-вана, *Церендорчжи-гуна*, Токтохо-гуна, Бабу-дорчжи.

Что сказать о политическихъ партіяхъ Монголіи? Борятся здѣсь за власть князья и духовенство, причемъ послѣднее имѣетъ неограниченное вліяніе на народъ, а потому и болѣе сильное. Постепенно образуется и чисто народная партія, идеологомъ которой является Хайсанъ-Туше-Гунъ, подавшій Хутухтѣ въ 1913 г. записку о неправильномъ и безсистемномъ веденіи государственныхъ дѣлъ страны. Хайсана арестовали, затѣмъ вскорѣ выпустили; его партія растетъ и къ ней тянется все лучшее въ духовенствѣ и вообще въ интеллигенціи страны.

— Вы спрашиваете о реформахъ въ Монголіи. Вотъ списокъ,—реформы нужны: въ налоговомъ дѣлѣ, таможенныхъ сборахъ, горномъ уставѣ, уставѣ о землепользованіи, учрежденіе переписи, въ области организаціи образованія и воспитанія подрастающаго поколѣнія и народныхъ массъ, полицейскомъ дѣлѣ, области суда и тюремнаго устройства. Попасть въ тюрьму здѣсь—почти равносильно смерти. Монголію нужно реформировать сверху до низу, чтобы она не исчезла совсѣмъ.

Каково вліяніе русскихъ и другихъ иностранцевъ въ Монголіи? Пока, конечно, преобладающее вліяніе за нами, но сильно растетъ по всей странѣ вліяніе японцевъ въ ущербъ нашему. Японцы весьма умѣло проводятъ среди монголъ и родственныхъ имъ племенъ мысль о панмонголизмѣ. Возвращаются симпатіи монголовъ къ китайцамъ, а съ провозглашеніемъ нашей дипломатіей принципа «открытыхъ дверей въ Монголіи» и съ открытіемъ, согласно съ нимъ, китайцами во внутренней Монголіи многихъ городовъ для иностранной торговли,—монголы начинаютъ разбираться въ международныхъ интересахъ и стараются ихъ насадить у себя на родинѣ въ цѣляхъ упроченія своего международнаго положенія.

(**Чрезвычайное Монгольское посольство въ СПБ, въ началѣ 1913 г.** Пріемъ посольства въ «Россійской Экспортной Палатѣ». Сидятъ отъ лѣвой руки къ правой): кн. **Ханда-ванъ**—М-ръ Иностр. Дѣлъ; Предс. Р. Э. П-ты шталмейстеръ **В. И. Денисовъ**; кн. **Джонъ-бэйсе**—тов. М-ра Юстиціи; гр. **Церендорчжи-гунъ**—тов. М-ра Ин. Дѣлъ; **Бабудорчжи**—дир. канц. М-ва Ин. Дѣлъ. Въ числѣ присутствующихъ: извѣстн. путешественникъ полковникъ **П. К. Козловъ** (стоитъ между Джононъ-бэйсе и Церендорчжи).

О дальневосточномъ торгово-промышленномъ кризисѣ.

(Бесѣда съ С. Д. Меркуловымъ).

— Что такое переживаемый нынѣ кризисъ и каковы его причины?— Представимъ себѣ теоретическую возможность такого случая: Россія ведетъ затяжную войну съ кѣмъ-либо, вдали отъ своего центра, на полупустынной, отдаленной окраинѣ. Для войны требуются припасы, фуражъ и разные товары. Нужда въ нихъ создала высокія цѣны и орда наѣхавшихъ поставщиковъ и маркитантовъ получила возможность ненормально высокихъ наживъ. Благопріятный для разнаго рода аферистовъ періодъ затянулся на продолжительное время и въ погонѣ за наживой они уже забыли, что подобный случай не можетъ тянуться безконечно. Вмѣсто того, чтобы сообразовать свои запасы и начинанія съ нуждами періода этой войны, они продолжаютъ наводнять лагерь всевозможными продуктами и товарами. Ряды искателей наживы все болѣе и болѣе наполняются изъ ближайшихъ мѣстъ новыми лицами, привлеченными слухами и возможностью «хорошо сорвать». Уже чувствовалось перепроизводство, переполненіе всего необходимаго, но слухи о легкости обогатиться все еще продолжали приклекать новыя толпы аферистовъ. Но, вотъ, размѣры войны стали замѣтно сокращаться, нѣкоторыя части армій отводились на свои мѣста и спросъ на товары, продукты и услуги частныхъ лицъ въ районъ войны все падалъ. Начались убытки, крахи случайныхъ предпринимателей, забывшихъ о краткосрочности пріятнаго случая, понастроившихъ себѣ дворцовъ и пріучившихъ себя жить такъ, какъ-будто благоденствію ихъ не будетъ конца. Насколько подобное явленіе можетъ-быть названо экономической и финансовой катастрофой «края»? Это — катастрофа зарвавшихся дѣльцовъ, вредная для края лишь, посколько онъ съ этими дѣльцами связанъ тѣми или иными отношеніями.

С. Д. Меркуловъ.

— Совершенно аналогичное происходитъ въ настоящее время у насъ во Владивостокѣ. Кризисъ, вѣрнѣе катастрофа, является здѣсь не общимъ, а частичнымъ явленіемъ и, главнымъ образомъ, для предпріятій особаго рода. Онъ не захватилъ ни золотопромышленныя предпріятія, ни рыбопромышленныя, ни сельско-хозяйственныя, ни всѣ фабричныя, расчитанныя на

потребности частнаго населенія края. Конечно, чувствуются затрудненія и въ только-что перечисленныхъ отрасляхъ хозяйственной жизни. Затрудненія эти или явно временныя, зависящія отъ переходящихъ причинъ, какъ напр. недословъ рыбы, или вызваны кризисомъ нѣкоторыхъ легкомысленно ведущихся предпріятій. Послѣднія, вычерпавъ весь мѣстный кредитъ, не возвращая своихъ займовъ банкамъ, оставили болѣе здоровыя предпріятія безъ правильнаго кредитнаго оборота. Отчасти затрудненія эти зависятъ и отъ того, что владѣльцы нѣкоторыхъ изъ такихъ предпріятій связали себя бронзовыми обязательствами съ погибающими фирмами. Но каковы-бы ни были всѣ эти затрудненія, во всякомъ случаѣ они не таковы, чтобы отнести и перечисленныя предпріятія къ числу переживающихъ провозглашенную мѣстными биржевыми дѣятелями экономическую катастрофу. Послѣднею захвачены нѣкоторыя предпріятія, или изъ занятыхъ исключительно удовлетвореніемъ въ краѣ нуждъ казны, или изъ расчитанныхъ въ значительной степени на эти нужды. Прогораетъ часть лѣсопромышленниковъ, кирпичныхъ заводчиковъ, поставлявшихъ матеріалы для казны, подрядчиковъ, работавшихъ для казны, поставщиковъ, доставлявшихъ товары, припасы и матеріалы для той-же казны. Если крахи производятъ впечатлѣніе общаго экономическаго бѣдствія, то происходитъ это по двумъ причинамъ: предпріятія, расчитанныя на нужды казны, по суммѣ оборота имѣютъ подавляющее значеніе въ краѣ; предпріятія,—по существу прочныя и здоровыя,—въ силу экономическихъ взаимоотношеній и своей связи съ погибающими, въ кредитномъ отношеніи также испытываютъ существенныя затрудненія.

— Чѣмъ же объяснить кризисъ или катастрофу предпріятій, расчитанныхъ, главнымъ образомъ, на нужды казны? Тѣмъ, чѣмъ объяснена мною катастрофа въ приведенномъ выше теоретическомъ примѣрѣ. Почти уже пятнадцать лѣтъ вся правительственная дѣятельность въ краѣ была направлена на мѣропріятія, требовавшія огромныхъ государственныхъ затратъ. Постройка Уссурійской и Китайской Восточной желѣзныхъ дорогъ, сооруженіе укрѣпленій, доковъ, казармъ, проведеніе военныхъ дорогъ,—все требовало крупныхъ государственныхъ расходовъ. Всѣ эти расходы производились черезъ посредство частныхъ лицъ: подрядчиковъ, поставщиковъ и т. п., обильно обогатившихся около государственныхъ затратъ, благодаря малочисленности городскаго населенія въ области. Особенно крупныя затраты государство понесло въ періодъ русско-японской войны. Въ 1904—6 гг. оно оросило Приамурье золотымъ дождемъ. Благодаря обилію денегъ въ краѣ въ этотъ періодъ, рубль пересталъ быть въ Приамурьѣ приличнымъ денежнымъ знакомъ. Онъ казался слишкомъ мелкимъ.

— Слухи объ этомъ золотомъ времени, слухи о томъ, что правительство снова будетъ производить огромные расходы на постройку Амурской желѣзной дороги, казармъ, крѣпостныхъ сооруженій и т. п., стали привлекать на Дальній Востокъ искателей легкой наживы. Благодаря несораз-

мѣрному приливу ихъ, населеніе городовъ быстро возросло, а, между тѣмъ, государственныя затраты на Дальнемъ Востокѣ оказались во много разъ меньше ожидавшихся. Ближайшимъ результатомъ подобнаго обстоятельства явилась обостренная конкурренція между нахлынувшими дѣльцами, значительно уронившая подрядныя и поставочныя цѣны по сравненію съ прошлымъ. Многіе подряды и многія поставки были взяты даже въ убытокъ, а предприниматели, явившіеся въ край съ пустыми карманами, начинали свои дѣла при помощи дорогого банковскаго кредита. Первые же сроки для оплаты обязательствъ застали ихъ въ положеніи невозможности оправдать свои обязательства. Начались операціи съ бронзовымъ учетомъ, переучетомъ и люди забирались все дальше и дальше въ толщу осложненій и затрудненій. Не слѣдуетъ при этомъ упускать изъ вниманія, что наѣхавшіе дѣльцы не были подготовлены опытомъ къ тѣмъ начинаніямъ, за которыя они брались. Мясники хватались за лѣсопромышленность, о которой они не имѣли понятія. Торговцы брались за подряды, требовавшіе техническихъ знаній и опыта. Все это были люди по большей части полуграмотные, люди, не умѣвшіе правильно расчитать денежныхъ рессурсовъ даже на собственные жизненные расходы, люди не имѣвшіе въ прошломъ солидной репутаціи и старавшіеся ее замѣнить открытой жизнью не по средствамъ, чтобы рекламировать свою мнимую дѣловитость и несуществующую кредитоспособность. Это опять ложилось тяжелымъ несоразмѣрнымъ расходомъ на ихъ въ дѣловомъ отношеніи скромныя начинанія. Всѣ эти господа совершенно не умѣли сообразоваться, съ одной стороны,—съ начинаніями своихъ конкуррентовъ, съ другой—съ потребностями казны, на которую они исключительно расчитывали. Не понимая, не вдумываясь въ настоящія причины своихъ первыхъ неудачъ, они продолжали мистически вѣрить, что придетъ все-же время,—когда казна будетъ сыпать столько-же денегъ, сколько ихъ сыпала прежде, что она вновь облагодѣтельствуетъ всѣхъ, какъ облагодѣтельствовала въ прежніе счастливые годы значительно менѣе многочисленныхъ дѣльцовъ. Къ ихъ несчастію надежды эти не только не оправдались, но надеждамъ этимъ никогда и не суждено было оправдаться.

— Правильность моей точки зрѣнія подтверждается слѣдующими фактами. Кризисъ особенно обострился именно тамъ, гдѣ, какъ во Владивостокѣ, вся экономическая жизнь построена на казенныхъ подачкахъ. Онъ значительно слабѣе въ Благовѣщенскѣ, живущемъ, главнымъ образомъ, золотомъ, земледѣліемъ, пароходствомъ и торговлей, занятой удовлетвореніемъ нуждъ населенія. Еще менѣе сказывается онъ въ Николаевскѣ, гдѣ затраты казны были мизерными и гдѣ главное благосостояніе населенія пока основывается на золотопромышленности и рыбопромышленности. Да, Владивостокъ переживаетъ катастрофу, но—главнымъ образомъ, катастрофу предпріятій, которыя всецѣло, но неумѣло основаны въ расчетѣ на нужды казны.

— Катастрофа эта была такъ же неизбѣжна, какъ неизбѣжна голодная

смерть для десяти человѣкъ, пришедшихъ питаться запасомъ, приготовленнымъ для одного человѣка, и не желающихъ поискать пропитанія въ другомъ мѣстѣ. Спасти край отъ этой катастрофы имѣется только два способа:— или найти средства заставить предпринимателей (если еще они на это способны), приняться за другія, болѣе прочныя, отвѣчающія условіямъ края предпріятія, или искусственно развивать казенныя мѣропріятія и увеличивать государственные расходы на Д. Востокѣ до размѣровъ, при которыхъ вся наличность искателей поживы около казны имѣла-бы возможность удовлетворить свои вождѣленія. Въ самомъ дѣлѣ, какимъ образомъ можно помочь лѣсопромышленникамъ, кирпичнымъ заводчикамъ, организовавшимъ свои предпріятія въ расчетѣ на потребности казны въ размѣрахъ, въ пять разъ большихъ дѣйствительныхъ ея потребностей? Какимъ образомъ можно помочь сотнѣ поставщиковъ для казны, когда ихъ вполнѣ достаточно для нея не болѣе 20, и т. п.? Заставить ихъ сбывать продукты затѣянныхъ имъ предпріятій другимъ потребителямъ, обратить свои услуги на другія начинанія? Но для продуктовъ этихъ въ краѣ нѣтъ потребителей, а вывозъ ихъ на внѣшніе рынки, нуждающіеся въ нихъ, требуетъ капиталовъ, соотвѣтствующаго кредита, знанія рынковъ и приспособленности къ нимъ. Напримѣръ, лѣсъ, принимаемый въ казну, на 80% непригоденъ для внѣшнихъ рынковъ и исключительное занятіе лѣсоэкспортомъ непосильно здѣсь ни для одной фирмы. Для использованія-же энергіи, для обращенія накопившихся услугъ, въ расчетѣ на обслуживаніе казны, въ другія полезныя и болѣе прочныя начинанія въ краѣ необходимы, повторяю, знаніе, капиталы и кредитъ. Ни того, ни другого, ни третьяго у лицъ, нахлынувшихъ въ Приамурье, нѣтъ. Такова коренная причина переживаемаго не краемъ, а Владивостокомъ кризиса. Конечно, можно придумать временныя искусственныя палліативы для смягченія его, но устраненіе его съ сохраненіемъ причинъ, его производящихъ,—невозможно. Необходимо смотрѣть на крупныя общественныя и государственныя явленія съ соотвѣтствующей широкой точки зрѣнія, предоставить самой жизни произвести отборъ годнаго и здороваго отъ негоднаго и паразитическаго и направить усилія государства на поддержаніе полезнаго, здороваго и нормальнаго.

Обрисованное мною положеніе не есть мой вымыселъ или искусственное объясненіе. Оно ясно подтверждается нѣкоторыми интересными данными о внѣшнемъ оборотѣ Приамурья, какъ отдѣльной хозяйственной единицы, съ другими частями Имперіи и заграницей.

Привожу эти данныя за 1911 годъ въ приблизительныхъ круглыхъ цифрахъ.

Въ 1911 г. привезено въ Приамурье разныхъ товаровъ и припасовъ:

Изъ Европейской Россіи и Сибири не менѣе какъ на ..... 37 мил. рублей.
Изъ заграницы и Маньчжуріи и Китая не менѣе какъ на..... 70 » » »

Всего ..... 107 мил. рублей.

Вывезено изъ Приамурья въ Сѣв. Маньчжурію не свыше . . .	1	мил.	рублей.
» » » за границу » » . . .	6	»	»
» » » въ Европ. Россію » » . . .	$1^1/_2$	»	»
» » » золота въ казну » » » . .	18 ½	»	»
Всего	27	»	»

Пассивъ въ торговомъ оборотѣ Приамурья съ другими частями Имперіи и внѣшними странами выразится въ суммѣ не менѣе 80 мил. рублей.

Я исключилъ изъ этого оборота всѣ транзитные грузы черезъ Приамурье, какъ изъ заграницы и Европ. Россіи въ Маньчжурію, Сибирь и Европ. Россію, такъ и изъ Европ. Россіи и Маньчжуріи заграницу.

Въ эту сумму входитъ ввозъ чисто казенныхъ грузовъ не болѣе 15 мил. рублей. Но если мы опредѣлимъ его даже въ 20 мил. рублей, то и въ такомъ случаѣ пассивъ выразится въ суммѣ не менѣе 60 мил. рублей.

Откуда-же беретъ Приамурье средства для оплаты этой суммы за ввозимые къ нему извнѣ товары и припасы? Съ 1907 г. по настоящее время оно покрывало ее средствами, получаемыми изъ двухъ источниковъ: казенными деньгами, расходуемыми государствомъ на Д. Востокѣ, и поступающими въ концѣ концовъ къ мѣстному населенію, какъ русскимъ, такъ и иностранцамъ, за отпускаемые казнѣ, административному составу и войскамъ товары, припасы и услуги со стороны частныхъ лицъ и сбереженіями, скопившимися у населенія отъ прежнихъ лѣтъ, когда при его малочисленности, казна орошала окраину золотымъ дождемъ казенныхъ денегъ. Это происходило въ періодъ постройки Уссурійской и Китайской Восточной желѣзныхъ дорогъ, при сооруженіи крѣпостныхъ укрѣпленій, военныхъ дорогъ, доковъ, казармъ, казенныхъ зданій и болѣе всего въ русско-японскую войну. Предположеніе это подтверждается отдѣльными фактами. Послѣ русско-японской войны многія фирмы и лица оказались обладателями сотенъ тысячъ. Десятки изъ нихъ можно было бы перечислить поименно. Въ настоящее время средствъ этихъ у нихъ больше нѣтъ. Съ точки зрѣнія ихъ благосостоянія, многіе изъ нихъ превратились въ то, чѣмъ они являлись до войны, а большинство даже обѣднѣло по сравненію съ прошлымъ. Очевидно, тотъ же процессъ произошелъ и въ массахъ населенія, хотя опредѣленно онъ учтенъ быть не можетъ.

Какъ видно изъ приведенныхъ данныхъ и соображеній, экономическая жизнь края была вся построена на существованіи такого богатаго источника средствъ въ краѣ, какъ государственная казна. Все старалось приспособить свою дѣятельность къ извлеченію пользы изъ расходуемыхъ казной средствъ. Подобнаго рода дѣятельность всегда обѣщала, а часто и давала въ кратчайшій срокъ, значительно большій доходъ, чѣмъ терпѣливая, тя-

желая дѣятельность въ области разработки естественныхъ богатствъ края. Но дѣятельность государства и производимые имъ здѣсь расходы дѣлились на двѣ части. Правительство производило расходы на управленіе краемъ и содержаніе войскъ. Расходы эти, хотя и повышались постепенно, но безъ особенно рѣзкихъ скачковъ. Другого рода дѣятельность его сводилась къ періодическимъ затратамъ десятковъ милліоновъ на сооруженія крѣпостей, желѣзныхъ дорогъ и тому подобныхъ крупныхъ государственныхъ предпріятій. Вотъ эта послѣдняя дѣятельность и создавала въ Уссурійскомъ краѣ, и особенно во Владивостокѣ, то «эльдорадо» за счетъ казеннаго сундука, которое манило и привлекало сюда десятки тысячъ искателей легкой наживы. Наступило время, когда этихъ искателей нахлынуло чрезмѣрное количество. Удовлетворить всѣхъ ихъ не хватило-бы и сотенъ милліоновъ государственныхъ затратъ. А ежегодный притокъ казенныхъ денегъ на экстраординарныя нужды государства по своимъ размѣрамъ понизился. Создалась картина, описанная мною въ приведенномъ, въ началѣ настоящей бесѣды, теоретическомъ примѣрѣ.

Такова главная причина кризиса или экономической катастрофы. Однако, дѣйствовали и другія причины, отчасти самостоятельнаго значенія, отчасти созданныя и вызванныя вышеприведенной главной и основной причиной. Причины эти слѣдующія.

1) Съ разрѣшеніемъ свободной продажи золота и наплывомъ на пріиски рабочихъ китайцевъ, которыхъ пріиски не знали еще 15 лѣтъ тому назадъ, правильная золотопромышленность стала отходить въ область преданій. Всѣ кинулись на хищническіе способы добычи золота, при которыхъ она обѣщаетъ быстрое и легкое обогащеніе безъ особыхъ усилій, знаній и затраты капиталовъ. Пріиски, гдѣ можно было правильными работами держаться десятки лѣтъ и добыть золота тысячи пудовъ, стали истощаться уже черезъ пять—десять лѣтъ, и на нихъ добыты лишь сотни пудовъ. Хищническія работы давали возможность легкой наживы, но зато, вмѣсто возможныхъ сотенъ рублей, онѣ приносили національному хозяйству въ итогѣ только рубли. Вмѣстѣ съ тѣмъ, они портили золотоносныя площади и лишали возможности въ дальнѣйшемъ вести правильныя работы и исчерпать вполнѣ золотые запасы. Кромѣ того, $^2/_3$ изъ добытаго богатства, завѣдомо для владѣльца пріисковъ, расхищали и уносили китайцы на родину. Подобный порядокъ въ короткое время истощилъ золотопромысловую тайгу края. Въ результатѣ, въ послѣдніе годы наблюдается сокращеніе добычи золота и уменьшеніе пріисковыхъ работъ. Пониженіе же послѣднихъ принесло въ свою очередь затрудненіе пароходствамъ, торговцамъ и всѣмъ, кто работалъ на эти пріиски.

2) Неосновательные расчеты на грандіозныя работы казны, на сооруженіе Амурской жел. дороги, казармъ и укрѣпленій, побудили торговцевъ заготовить чрезмѣрные запасы товаровъ. Расчеты эти не оправдались. То-

вары оказались въ сроки нераспроданными, а долговыя обязательства за нихъ неоплаченными. Это еще болѣе ухудшило общее положеніе вещей.

3) Чрезмѣрная, легкая нажива, широко развившійся дѣловой ажіотажъ,—уже съ давнихъ поръ выработали особый типъ дѣльцовъ на Д. Востокѣ. Дѣлецъ этого типа ни передъ чѣмъ не останавливается. Сегодня онъ по профессіи мясникъ, а завтра берется за фабричное дѣло, за казенный подрядъ и даже за торговлю модными товаромъ. И обо всѣхъ этихъ дѣлахъ онъ не имѣетъ никакого понятія. Безграмотность же его, какъ обычное явленіе въ этой средѣ, не даетъ возможности приспособиться даже къ самому простому дѣлу. Второй особенностью дѣльцовъ мѣстной марки является быстро создающаяся привычка жить не по средствамъ, нежеланіе сообразоваться съ своими доходами. Человѣкъ является въ край съ нѣсколькими тысячами въ карманѣ. Начинаетъ дѣло при помощи банковскаго кредита и авансовъ изъ казны. Но уже въ предвидѣніи будущихъ барышей устраиваетъ жизнь свою и своей семьи такъ, что она обходится ему въ десятки тысячъ рублей. Если первая работа его оказывается случайно удачной, онъ начинаетъ расходы свои все расширять. Первая неудача,—а она такъ часта у насъ,—понуждаетъ въ дальнѣйшемъ проживать уже исключительно занятыя деньги. Наконецъ «дѣлецъ» окончательно запутывается.

— Таковъ обычный характеръ нашихъ дѣльцовъ. Исключенія крайне рѣдки и они какъ разъ приходятся на лицъ небанкротящихся. Не могу себѣ отказать въ желаніи указать на одинъ типичный примѣръ такого отношенія къ дѣлу. Начиная съ 1901 года одно крупнѣйшее мѣстное предпріятіе стало испытывать денежныя затрудненія. Оно все болѣе и болѣе нуждалось въ денежныхъ средствахъ и кредитѣ. Такъ дѣло тянулось вплоть до 1906 года. Въ 1907 г. въ качествѣ компаніона и фактическаго распорядителя въ эту фирму вступило новое лицо. Благодаря огромному привозу иностранныхъ товаровъ во Владивостокъ въ 1906 и 1907 годы, дѣла этой фирмы нѣсколько улучшились, такъ какъ ея операціи были связаны съ импортомъ (ввозомъ), но тѣмъ не менѣе въ 1908 году задолженность ея являлась еще очень высокой. Съ закрытіемъ 1-го марта 1909 г. дальневосточнаго порто-франко и съ уменьшеніемъ ввоза иностранныхъ товаровъ положеніе фирмы вновь начало ухудшаться. Задолженность ея уже давно превысила нормальныя границы. Дѣловыя обязательства не погашались, а все отсрочивались.

Между тѣмъ, распорядитель фирмы продолжалъ вести широкій образъ жизни. Лучшіе выѣзды, автомобиль, крупныя азартныя игры не прекращались и этой манерѣ жить широко подражалъ другой владѣлецъ дѣла. Въ виду тяжелаго положенія фирмы, въ виду отсутствія доходовъ проживался, конечно, основной капиталъ,—средства, занимаемыя за большіе проценты. Въ обществѣ взаимнаго кредита, гдѣ эта фирма задолжала нѣсколько десятковъ тысячъ рублей только въ 1911 г., она уплатила за учетъ 11—12%

годовыхъ. Однимъ словомъ, состояніе фирмы сгорало съ двухъ концовъ,—отъ неблагопріятныхъ для нея условій внѣшней торговли въ краѣ и отъ жизни не по средствамъ со стороны ея представителей. Помимо того, въ совершенно неосновательной надеждѣ на какіе-то будущіе мистическіе барыши, въ 1912 году владѣльцы фирмы затратили на постройку новаго дома очень крупную сумму, а въ 1913 году искали уже возможность—все недвижимое имущество, вмѣстѣ съ этимъ домомъ, заложить земельному банку!.. Въ довершеніе мудраго веденія дѣла, въ концѣ 1912 года, одинъ изъ хозяевъ фирмы проигралъ въ коммерческомъ собраніи огромныя деньги. Принимая же во вниманіе, что наличныхъ денегъ у фирмы давно уже нѣтъ, проигрывались въ данномъ случаѣ несомнѣнно деньги занятыя. Можно-ли при такихъ условіяхъ удивляться, что въ послѣдніе годы представители фирмы получаютъ иногда отказы въ учетѣ векселей даже въ 1.000 рублей. Можно-ли будетъ удивляться, если послѣ всего изложеннаго «катастрофа», о которой такъ много толкуютъ во Владивостокѣ, ближе всего чувствуется именно здѣсь? Было-бы болѣе удивительно, если бы происходило обратное, если вспомнить обиліе въ городѣ дѣльцовъ съ нерасчетливымъ прошлымъ и грустнымъ, видимо, будущимъ!..

— Извиняюсь, что затрудняю вниманіе столь длиннымъ изложеніемъ одного примѣра, но онъ очень важенъ и характеренъ для Владивостока. Онъ многое объясняетъ, если принять во вниманіе, что въ запискахъ, выпущенныхъ отъ имени мѣстнаго биржевого комитета, говорятъ, что во Владивостокѣ нѣтъ, кромѣ 2—3 фирмъ, людей съ прочными средствами, *существующихъ на свой капиталъ*. А развѣ могутъ жить дѣловые люди, существующіе на чужой капиталъ, такъ, какъ живетъ большинство нашихъ дѣльцовъ? Я позволилъ себѣ привести этотъ примѣръ для поясненія своей мысли, потому что онъ не одинокъ, а за рѣдкими исключеніями присущъ большинству дѣлового міра въ краѣ. Разные дѣльцы отъ A до Z,—имя же имъ легіонъ,—появившіеся на мѣстномъ горизонтѣ въ качествѣ «крупныхъ дѣльцовъ», всѣ страдаютъ отъ такой жизни. Съ 1907 года по 1912 г. азартныя карточныя игры въ мѣстномъ коммерческомъ собраніи, гдѣ въ одинъ вечеръ проигрывались сплошь и рядомъ десятки тысячъ рублей, представляютъ обычное явленіе. Я знаю примѣръ, когда одинъ молодой представитель мѣстной, мнѣ дружественной фирмы, завлеченный въ коммерческое собраніе, въ нѣсколько вечеровъ проигралъ 126 тысячъ руб. Онъ, вѣроятно, проигралъ-бы и все состояніе, если бы не пріѣхалъ, вызванный мною изъ другого города, его старшій братъ. При такихъ условіяхъ одни дѣльцы, не занимаясь серьезно своими дѣлами, поправляли ихъ своими выигрышами, другіе, проигравшіе, раззорялись. Нѣкоторые изъ подрядчиковъ по казеннымъ работамъ во Владивостокѣ, обанкротившіеся въ 1912 году, принадлежали къ числу самыхъ крупныхъ игроковъ мѣстнаго района,—коммерческаго собранія. Если въ настоящее время такія карточныя игры притихли,

то исключительно потому лишь, что больше играть не на что. Какъ ни покажется это, можетъ-быть, страннымъ, но, по своимъ наблюденіямъ надъ мѣстной жизнью, такой образъ поведенія я считаю существенной причиной банкротства многихъ мѣстныхъ дѣльцовъ.

4) Не малую роль въ созданіи условій, приведшихъ къ кризису и къ обостренію его, сыграли и мѣстные банки. До 1896 г. въ Амурской области, кромѣ Государственнаго Банка существовалъ лишь Сибирскій Банкъ въ г. Благовѣщенскѣ, а въ Приморской области, кромѣ отдѣленій Государственнаго Банка во Владивостокѣ и Хабаровскѣ, никакихъ не было. Отсутствіе до 1896 г. частныхъ банковъ во Владивостокѣ и Приморской области имѣло, какъ свою отрицательную, такъ и положительную сторону. Не расчитывая ни на какія постороннія средства, кромѣ кредита Государственнаго Банка, выдававшагося въ ограниченныхъ размѣрахъ дѣйствительно заслуживающимъ его, брались за торговлю и промышленныя предпріятія всегда болѣе или менѣе опытные и денежные люди. Хозяевами капиталистическихъ предпріятій являлись дѣйствительно капиталисты (конечно, небольшіе). Свое и оберегалось, какъ свое. Предпріятія велись строго, по дѣловому. Средства не разбрасывались ни на неразумную организацію дѣла, ни на личные расходы. Каждой копѣйкѣ былъ счетъ. Банкротства были рѣдкимъ, необычайнымъ явленіемъ и въ конечномъ итогѣ вызывались дѣйствительнымъ несчастіемъ въ дѣлѣ. Переводы имуществъ на чужихъ лицъ съ цѣлью неоплаты долговъ были для края незнакомы. Появленіе судебнаго пристава считалось или великимъ несчастіемъ или позоромъ. Слова «судъ», «взысканіе» были словами страшными. Постепенно создавались чрезвычайно высокія нравственныя дѣловыя традиціи, безъ которыхъ невозможенъ здоровый торгово-промышленный оборотъ. Такова была положительная сторона отсутствія банковъ.

Съ другой стороны, недостатокъ капиталовъ и кредита мѣшали развитію предпріятій до должныхъ размѣровъ, не давали возможности приняться за болѣе крупныя дѣла. Появленіе частныхъ банковъ, болѣе широкая организація кредита отдѣленій Государственнаго Банка, конечно, принесли-бы огромную пользу, если бы банки эти были правильно организованы здѣсь съ самаго начала. Къ несчастію для края, этого не произошло.

Въ 1896 г. открылъ свои отдѣленія въ Благовѣщенскѣ, Хабаровскѣ, Николаевскѣ и Владивостокѣ бывшій Русско-Китайскій Банкъ. По уставу этого Банка, Владивостокское отдѣленіе было сдѣлано главнымъ, центральнымъ на Д. Востокѣ. Уставомъ Банка Владивостокскому его отдѣленію были предоставлены широкія права, не встрѣчающіяся въ уставахъ другихъ банковъ. Оно могло выдавать денежныя суммы въ необходимыхъ случаяхъ даже подъ соловекселя. Правило это было вполнѣ цѣлесообразно. Но въ организаціи власти, завѣдующей такимъ широкимъ кредитомъ, былъ допущенъ громадный промахъ, который, кромѣ вреда для мѣстной хозяйственной жизни и самаго банка, заранѣе ничего не обѣщалъ. Такъ я думалъ съ самаго начала, укрѣпляясь въ этой

мысли всѣ годы дѣятельности банка до 1903 г. и окончательно убѣдился, когда познакомился съ нѣкоторыми отдѣльными операціями этого банка во Владивостокѣ,—въ качествѣ предсѣдателя коммисіи по изслѣдованію дѣйствій Банка въ 1906—1907 г. Коммисія эта была избрана биржевымъ обществомъ по предложенію министра финансовъ.

Во главѣ Владивостокскаго Отдѣленія Банка были поставлены три директора. Они должны были дѣйствовать совмѣстно и имъ была передана вся власть распоряженія кредитомъ. Подобная организація для отдѣленій банковъ на отдаленныхъ окраинахъ со своими мѣстными своеобразными условіями, неизвѣстными пришельцамъ, вообще мало обнадеживала правильное направленіе дѣятельности Банка. Конечно, если бы такими лицами оказались люди широкаго почина, энергичные, осторожные, честные и глубоко преданные порученному имъ дѣлу, задавшіеся цѣлью сдѣлать не только крупное коммерческое, но и государственное дѣло,—было бы прекрасно. Справедливость принуждаетъ сказать, что, въ большей или меньшей степени, въ предѣлахъ возможности, представители Пріамурскихъ отдѣленій Государственнаго Банка у насъ въ краѣ почти всегда являлись таковыми. Но плоха та организація, которая расчитана на ангеловъ. Соединеніе всѣхъ перечисленныхъ выше качествъ встрѣчается крайне рѣдко. И это неизбѣжное зло должно быть парализуемо соотвѣтствующей организаціей отпуска кредита, хотя-бы въ видѣ нѣсколько видоизмѣненной и улучшенной организаціи, нынѣ существующей въ отдѣленіяхъ Государственнаго Банка въ формѣ учетныхъ комитетовъ. Къ вящему несчастью края и Русско-Китайскаго Банка первые представители этого послѣдняго во Владивостокѣ оказались неудачными. Назначенные по протекціи, двое изъ нихъ были людьми безъ опыта и знанія банковскаго дѣла. Они были взяты съ незначительныхъ мѣстъ Европейской Россіи и не только не имѣли знанія края, но и банковскаго опыта у нихъ почти не было. Одинъ изъ нихъ до этого служилъ въ чайной фирмѣ въ Ханькоу. Другой былъ незначительнымъ довѣреннымъ въ Москвѣ въ Русскомъ для внѣшней торговли Банкѣ. Третій также былъ взятъ съ незначительнаго мѣста одного изъ банковъ Европейской Россіи. И вотъ такіе люди, не научившіеся еще управлять собой и своими личными дѣлами, не имѣющіе понятія о краѣ и его условіяхъ, явились во Владивостокъ дѣлать крупное отвѣтственное дѣло. Они рѣшили не считаться съ наличными условіями мѣста и сразу же поставили дѣло на путь широкихъ банковскихъ операцій. Но существовавшіе здѣсь солидные торговые дома—И. Я. Чуринъ и К-о, Кунстъ и Альберсъ, Іоганнъ Ланге литье и др., какъ капитальныя солидныя предпріятія, уже имѣли дешевый кредитъ въ Государственномъ Банкѣ, за границей и въ Европейской Россіи; они особенно не нуждались въ Русско-Китайскомъ Банкѣ, гдѣ процентъ за ссуду капитала былъ назначенъ очень высокимъ. Вновь назначенные представители, переоцѣнивая свое положеніе, къ тому же явились въ

новое мѣсто съ весьма повышенной самооцѣнкой. А, между тѣмъ, мѣстные коммерческіе столпы не были склонны идти къ нимъ на поклонъ. На этой почвѣ началось недружелюбіе новыхъ банкировъ по отношенію къ солидному купечеству. Приходилось ограничиваться развитіемъ небольшихъ кредитныхъ операцій и поддержкой кредитомъ незначительныхъ торговцевъ и предпринимателей. Такой путь, несомнѣнно правильный, противорѣчилъ неосновательному представленію финансистовъ о возможныхъ на первыхъ же порахъ широкихъ банковскихъ операціяхъ. И вотъ, они рѣшили создать искусственно для себя собственныхъ крупныхъ кліентовъ. Вся дальнѣйшая исторія дѣятельности Банка во Владивостокѣ вплоть до 1906 года составляетъ своеобразную картину неудачныхъ усилій изъ ничего создать въ краѣ крупныхъ дѣльцовъ-милліонеровъ.

— Какъ же происходилъ выборъ лицъ, достойныхъ стать кліентами банка? Въ жизни всегда—скромные люди, планомѣрно и съ тяжкимъ трудомъ пробивающіе себѣ путь, остаются незамѣченными. Наоборотъ, крикливое, шумное, льстящееся, рекламирующее себя, хотя-бы по существу и ничтожное, вызываетъ вниманіе къ себѣ, особенно со стороны неумной, но претенціозной посредственности. Такую же судьбу испытали на себѣ у насъ на Дальнемъ Востокѣ по отношенію къ бывшему Русско-Китайскому Банку съ одной стороны здоровыя торговыя и промышленныя начинанія, а съ другой рискованныя аферы. Эти послѣднія быстро захватили въ свои руки вниманіе новыхъ дальне-восточныхъ банкировъ и прочно присосались къ кредиту бывшаго Русско-Китайскаго Банка. На этой почвѣ и началась вакханалія, результаты которой мною были предсказаны еще въ 1902 году. Эти результаты сказались вполнѣ въ 1906 и 1907 г. г., продолжая сказываться и понынѣ. Въ послѣніе годы выяснилось, что Банкъ фактически потерялъ только за однимъ рыбопромышленникомъ и золотопромышленникомъ свыше одного милліона рублей, за одной изъ мѣстныхъ транспортныхъ конторъ свыше пятисотъ тысячъ рублей, за однимъ коммисіонерствомъ около милліона рублей, за наслѣдниками одного крупнаго состоянія около шестисотъ тысячъ рублей, за горнозаводской фирмой также нѣсколько сотъ тысячъ рублей, за виднымъ покойнымъ лѣсопромышленникомъ и подрядчикомъ около одного милліона рублей. Въ то же время онъ же,—самъ Банкъ, былъ и виновникомъ раззоренія всѣхъ этихъ предпріятій, какъ и многихъ другихъ.

— Не могу не привести для поясненія нѣкоторый синодикъ «убіенныхъ» банковскимъ кредитомъ прежнихъ лѣтъ. N былъ солиднымъ, но незначительнымъ рыбопромышленникомъ и золотопромышленникомъ. Если бы Банкъ не втянулъ его въ крупныя дѣла за счетъ оказаннаго ему чрезмѣрнаго кредита, къ которому онъ въ то время не былъ подготовленъ, N былъ-бы теперь прочнымъ самостоятельнымъ промышленникомъ. Нынѣ онъ ведетъ съ мало удовлетворительнымъ успѣхомъ въ компаніи съ другимъ неболь-

шое рыбопромышленное дѣло. Транспортная контора Z, принадлежавшая группѣ лицъ, начала работать въ 1896 г. съ капиталомъ всего въ 21,000 рублей. Дѣла ея шли удачно, пока подъ вліяніемъ директоровъ Банка, молодой ея хозяинъ, никогда не бывшій ни на одной отвѣтственной роли въ какомъ-либо большомъ предпріятіи, не знакомый даже поверхностно съ механизмомъ крупныхъ дѣлъ, не былъ въ 1898 г. вовлеченъ въ грандіозные замыслы за счетъ кредита Банка. Къ началу 1903 года онъ уже былъ долженъ свыше 900,000 рублей, при активѣ не свыше какъ 300,000 рублей. Въ концѣ 1903 г. онъ обанкротился. Нѣкій X. явился въ 1898 г. во Владивостокъ изъ Америки въ одномъ костюмѣ. Чтобы онъ могъ открыть коммисіонную контору, мѣстные финансисты уговорили одного мѣстнаго же купца войти съ нимъ въ компанію и внести ему 20.000 рублей. Они увѣряли, что, при своей геніальности, X. обогатитъ себя и его и скоро превратитъ ихъ обоихъ въ милліардеровъ... Къ 1906 г. X задолжалъ банку 950,000 рублей, при фактическомъ активѣ не болѣе 100.000 рублей. Наслѣдники Y имѣли послѣ смерти своего почтеннаго отца,—около 1898—1899 г. г.,—огромныя имущества и все время возились съ какими-то дѣлами, при содѣйствіи финансистовъ. Въ настоящее время отъ всѣхъ многомилліонныхъ имуществъ у этихъ наслѣдниковъ осталось лишь два небольшія предпріятія, да еще сотни тысячъ долга Банку а, вѣдь, молодые люди были вполнѣ порядочной жизни и прожить или прокутить своихъ средствъ не могли. Покойный N, упомянутый выше, до появленія Банка во Владивостокѣ имѣлъ прочные казенные подряды, слылъ честнымъ, рѣдкимъ дѣловымъ человѣкомъ и располагалъ сотней тысячъ своихъ скопленныхъ средствъ. Его убѣдили, что онъ ведетъ слишкомъ узкія дѣла, а при его геніальности, да съ помощью банковскаго кредита, можетъ быстро сдѣлаться милліонеромъ. Онъ и сдѣлался таковымъ съ другого конца. Въ 1913 году онъ раззорился и умеръ. Задолженность его только банкамъ достигла 1.600.000 рублей, при фактическомъ активѣ не свыше 500,000 рублей, который въ случаѣ реализаціи не дастъ и 300.000 рублей. Такіе примѣры я могъ бы еще долго перечислять, но и перечисленныхъ достаточно! Во всякомъ случаѣ, никто не укажетъ примѣра, когда-бы связавшіеся крупными кредитами лица, — съ бывшими раньше здѣсь у дѣлъ финансистами (до 1906 г.),—не раззорились и вмѣстѣ съ тѣмъ и Банкъ бы не потерялъ за ними значительнѣйшую часть одолженныхъ капиталовъ. Но дѣло не только въ томъ, что Банкъ потерялъ свои средства и что развратилось въ дѣловомъ отношеніи и раззорилось нѣсколько десятковъ лицъ. Надо вспомнить еще и то, что за всѣ эти неправильности и злоупотребленія приходится, въ концѣ концовъ, отвѣчать косвенно всѣ тѣмъ же, быть можетъ, незначительнымъ, но солиднымъ по постановкѣ, здоровымъ мѣстнымъ предпріятіямъ. Вѣдь, многія изъ нихъ, хотя и въ небольшихъ размѣрахъ, вынуждены пользоваться кредитомъ. Рискованныя операціи банковъ, ихъ потери въ конечномъ итогѣ являются

одной изъ главныхъ причинъ высоты взимаемыхъ за пользованіе банковскимъ кредитомъ процентовъ. Если размѣръ этотъ безразличенъ для дутыхъ, при помощи самихъ же банковъ, предпріятій, получающихъ отъ него сотни тысячъ, но неплатящихъ въ концѣ концовъ ни капитала, ни процентовъ, то для правильно работающихъ фирмъ онъ непосильно тяжелъ. Раздавъ неосновательно огромные капиталы въ немногія руки и не получая ихъ обратно, банкъ лишалъ возможности кредита и здоровыя другія, болѣе многочисленныя предпріятія. Нездоровый кредитъ всегда вноситъ общій развратъ въ дѣловые круги. Воспитывая и питая нечестное отношеніе къ занятому капиталу со стороны наиболѣе крупныхъ аферистовъ, такой кредитъ создаетъ недовѣріе кредиторовъ, какъ въ Европейской Россіи, такъ и въ ближайшихъ мѣстахъ за границей, къ мѣстному дѣловому кругу, какъ цѣлому. Слово «дальневосточный коммерсантъ» становится нынѣ уже нарицательнымъ, отрицательнымъ названіемъ въ Москвѣ, въ Одессѣ и другихъ торговыхъ и промышленныхъ городахъ, имѣющихъ дѣловыя сношенія съ Владивостокомъ. Такова была роль покойнаго Русско-Китайскаго Банка. Съ 1907 по 1912 г. мѣстныя банковыя операціи уже невольно шли по наклонной плоскости, внѣ зависимости отъ воли высшихъ банковскихъ служащихъ этого періода; дѣла Р.-К. Банка перешли, вѣдь, къ его правопреемникамъ. А съ 1912 г. фактически почти прекратились эти операціи во Владивостокѣ. Въ другихъ городахъ, вѣроятно, въ зависимости отъ личности представителей, Русско-Китайскій Банкъ дѣйствовалъ нѣсколько лучше, чѣмъ во Владивостокѣ и наслѣдіе его не доставляетъ нынѣ столько огорченій его правопреемникамъ. Сибирскій Банкъ въ прежніе годы въ Благовѣщенскѣ работалъ разумно, а какъ работаетъ въ послѣдніе годы не знаю. Во Владивостокѣ этотъ солидный, вообще говоря, Банкъ открылъ свое отдѣленіе только съ 1906 г. Первые его представители и среди нихъ мѣстное, хорошо знающее край лицо, вступили на правильный путь осторожности, но привыкшей уже къ дѣятельности Русско-Китайскаго Банка части дѣловыхъ круговъ это весьма не нравилось. Начались нападки на представителей Сибирскаго Банка. Не безъ вліянія этихъ нападокъ, съ 1910 г. директоры банка замѣнены другими лицами. Ничего дурного и про послѣднихъ сказать не могу, да и дѣятельность ихъ нѣсколько на виду у существующаго при этомъ Банкѣ учетнаго комитета изъ мѣстныхъ людей. Тѣмъ не менѣе, по моимъ наблюденіямъ, они не удержались на почвѣ осторожности и по моему убѣжденію въ послѣдніе годы нѣсколько отклонились на неправильный путь. Думаю, что и этотъ Банкъ вынужденъ будетъ списать въ концѣ концовъ значительныя суммы въ убытокъ. Купеческое Общество взаимнаго кредита во Владивостокѣ открылось всего около 2-хъ лѣтъ. Оно сразу встало на путь чрезмѣрно широкаго веденія дѣлъ и такъ какъ наличныя средства этаго учрежденія ничтожны, то уже черезъ годъ оно оказалось безъ всякихъ средствъ. Въ настоящее время оно занимается только перепиской старыхъ обязательствъ и попыткой по-

стараться получить обратно ссуженные имъ капиталы, хотя-бы частичными уплатами.

Державшійся до 1907 г. сравнительно правильной политики и осторожности Государственный Банкъ во Владивостокѣ съ этого времени тоже нѣсколько уклонился съ правильнаго пути. Приписываю это тому обстоятельству, что на управляющаго его, рѣдкаго, по талантливости и знанію, банковскаго дѣльца почему-то сильное впечатлѣніе произвелъ широкій размахъ дѣятельности частныхъ банковъ. Думаю, что и этотъ Банкъ можетъ потерять нѣкоторыя суммы, хотя вѣроятно незначительныя. Казенные финансисты въ Россіи, даже и при нѣкоторой неосторожности своей, на особенный рискъ не идутъ.

5) Наконецъ на обостреніе кризиса имѣла вліяніе и задержка платежей своимъ контрагентамъ со стороны строительныхъ коммисій, а отчасти инженернаго вѣдомства. Но это было именно только вліяніе, обостряющее кризисъ, а не создающее его. Кризисъ былъ неизбѣженъ и безъ этого фактора.

Въ заключеніе необходимо еще остановиться на обычныхъ характеристикахъ дальневосточнаго кризиса, дѣлаемыхъ владивостокскими биржевыми дѣятелями въ ихъ представленіяхъ по начальству.

Общая картина финансово — экономическаго положенія очерчивается обычно вѣрно, но окрашивается въ чрезмѣрно темный цвѣтъ. Невѣрны эти постоянныя указанія, что на мрачномъ фонѣ дальневосточной дѣловой жизни не видно никакого просвѣта. Общія причины настоящаго состоянія торгово-промышленной жизни окраины указываются неясно, но отмѣчаются въ общемъ правильно. А вотъ указанія на закрытіе иностраннаго каботажа и запрещеніе китайскаго труда, какъ на частныя причины кризиса, не выдерживаютъ даже малѣйшей критики. Запрещеніе иностраннаго каботажа можетъ имѣть значеніе у насъ въ краѣ только для рыбопромышленности, для товарооборота съ сѣвернымъ побережьемъ, а изъ горныхъ предпріятій, для единственнаго предпріятія въ Тетюхэ. Но, какъ извѣстно, рыбопромышленность не входитъ въ число предпріятій, испытывающихъ кризисъ. И наоборотъ, для наиболѣе уже пострадавшихъ и страдающихъ отъ кризиса фирмъ существованіе или отсутствіе иностраннаго каботажа никакого значенія не имѣетъ. Рыбопромышленность дѣйствительно страдаетъ отъ недостатка сообщеній, но недостатокъ этотъ одинаково чувствовался и при существованіи иностраннаго каботажа. Спеціально приспособленныхъ судовъ для плаванія въ сѣверныхъ моряхъ между русскими рыбопромышленными пунктами иностранцы не давали и прежде... Товарообмѣнъ же по побережью происходитъ безпрепятственно. Пользованіе желтымъ трудомъ фактически воспрещено лишь на казенныхъ работахъ, въ предпріятіяхъ рыбопромышленныхъ въ районахъ исключительно русскаго промысла, а изъ лѣсопромышленныхъ въ тѣхъ, которыя арендуютъ лѣсные участки у казны *). Но опять

*) Почти всѣ лѣсные участки въ краѣ принадлежатъ казнѣ. *Ред.*

таки, казенные подрядчики, вынужденные пользоваться болѣе дорогимъ русскимъ трудомъ, получаютъ за свои работы надбавку почти на 40% выше цѣнъ, которыя они получали бы при пользованіи китайскимъ трудомъ. Въ финансовомъ отношеніи отъ воспрещенія желтаго труда на казенныхъ работахъ страдаетъ не подрядчикъ, а казна. Для мѣстной же обработывающей промышленности, для торговли, запрещеніе китайскаго труда дало огромный плюсъ. Китайцы, зарабатывая деньги, никакихъ русскихъ товаровъ у русскихъ торговцевъ, кромѣ спичекъ, не покупали; а изъ съѣстныхъ продуктовъ потребляли китайскія и японскія овощи, маньчжурскую чумизу, бобы и мѣстную русскую муку, изготовляемую изъ маньчжурскаго зерна. Русскіе рабочіе покупаютъ почти исключительно русскіе товары и, хотя на половину, потребляютъ русскіе съѣстные продукты. Китаецъ рабочій вообще проживаетъ во Владивостокѣ около 5 рублей, а русскіе рабочіе не менѣе 20—25 рублей въ мѣсяцъ. Въ 1912 году, помнится, свыше ста тысячъ русскихъ рабочихъ, получивъ на 40% больше, чѣмъ получали-бы китайцы, перевели къ себѣ на родину, въ Европейскую Россію, около $5^1/_2$ милліоновъ рублей, а китайцы рабочіе, напримѣръ въ 1908 г., бывшіе тогда здѣсь въ значительно меньшемъ количествѣ, перевели изъ Владивостока и Приморской области къ себѣ на родину свыше 9 милліоновъ рублей.

Запрещеніе желтаго труда въ рыбопромышленности не помѣшало предпріятіямъ послѣдней спастись отъ кризиса, или по крайней мѣрѣ до сихъ поръ не попасть въ полосу кризиса.

И въ неудачахъ лѣсопромышленныхъ предпріятій въ послѣднее время стѣсненіе китайскаго труда не играетъ никакой роли. Работы по заготовкѣ лѣса требуютъ большого напряженія физическихъ силъ и выносливости. На такихъ работахъ китайцы пригодны мало. Поэтому и прежде, когда еще никто не стѣснялъ лѣсопромышленность въ пользованіи китайскимъ трудомъ, она являлась почти единственнымъ предпріятіемъ, гдѣ русскій трудъ игралъ крупное значеніе. Кромѣ того, главныя лѣсозаготовочныя работы происходятъ въ зимніе мѣсяцы, когда крестьяне свободны отъ полевыхъ работъ. Вотъ почему въ бюджетѣ крестьянъ Уссурійскаго края заработки отъ лѣсопромышленности играютъ крупную роль.

Для меня, занимающагося экономическими вопросами края уже болѣе десяти лѣтъ, не существуетъ сомнѣній,—что если бы въ 1912 и 13 г. г. сохранился прежній порядокъ вещей, т. е. желтый трудъ свободно допускался-бы на казенныхъ работахъ, въ рыбопромышленности и лѣсопромышленности, денежный кризисъ во Владивостокѣ произошелъ-бы гораздо раньше, въ болѣе острой формѣ и былъ-бы болѣе общимъ для мѣстной промышленности и торговли. При такомъ положеніи однимъ крупнымъ высасывателемъ денежныхъ средствъ изъ окраины было бы больше.

Показываемые обычно владивостокскимъ биржевымъ комитетомъ выходы изъ плохого финансово-экономическаго положенія края нахожу вѣр-

ными, за исключеніемъ постояннаго указанія его на необходимость свободнаго допущенія иностранныхъ рабочихъ и иностраннаго каботажа. Государственный кредитъ, допущеніе иностранныхъ капиталовъ, дороги, поддержка судоходства—все это крайне нужно, само собой разумѣется, нашему Дальнему Востоку, который переживетъ и этотъ нынѣшній кризисъ. Раззоряются отдѣльныя фирмы, край же нашъ не погибнетъ; справится же онъ отъ кризиса тѣмъ скорѣе, чѣмъ энергичнѣе правительство осуществитъ только что перечисленныя положительныя мѣропріятія, указываемыя владивостокскими дѣловыми людьми.

О значеніи Амурской желѣзной дороги для Приамурскаго края.

(Изъ бесѣды нашего сотрудника съ *С. Д. Меркуловымъ*).

— Съ точки зрѣнія транзитнаго значенія, Амурская желѣзная дорога является третьей параллельной вѣтвью прямого сообщенія изъ Европейской Россіи и Сибири на Дальній Востокъ и обратно.

Первая изъ нихъ по времени образованія,—это путь желѣзнодорожно-водный отъ ст. Карымской до Срѣтенска по Забайкальской желѣзной дорогѣ, далѣе по Амуру до Хабаровска и отсюда по Уссурійской жел. дорогѣ до Владивостока. Онъ проходитъ по русской территоріи. Вторая—параллель—желѣзнодорожный путь отъ ст. Карымской черезъ ст. Маньчжурія-Харбинъ, Пограничная до Владивостока, проходящій около 1400 верстъ по китайской территоріи и около 500 верстъ по территоріи русской. Наконецъ образуемый третій—это желѣзнодорожный путь отъ Куэнги черезъ Благовѣщенскъ-Хабаровскъ, до Владивостока. Онъ также проходитъ по русской территоріи.

Такое положеніе третьяго отвѣтвленія транссибирскаго пути къ Великому Океану, какъ можно было бы думать, просто опредѣляетъ предстоящія задачи коммерческой и тарифной политики Амурской желѣзной дороги. На первый взглядъ, Амурской дорогѣ предстоитъ вступить въ конкуренцію съ первымъ желѣзнодорожно-рѣчнымъ путемъ и мирно распредѣлить транспортный матеріалъ съ Китайской Восточной желѣзной дорогой, являющейся, по господствующему воззрѣнію, такой же казенной желѣзной дорогой, какъ и дорога Амурская.

Въ дѣйствительности дѣло обстоитъ сложнѣе.

Самый фактъ сооруженія дороги при существованіи двухъ другихъ путей, далеко неудовлетворяющихся въ своемъ коммерческомъ назначеніи

имѣющимся въ ихъ распоряженіи транзитнымъ матеріаломъ, говоритъ объ особомъ назначеніи Амурской желѣзной дороги.

Назначеніе это—стратегическое и колонизаціонное: основныя задачи Амурской желѣзной дороги—служить прочнымъ связующимъ стратегическимъ путемъ дальневосточной окраины съ центральной Россіей и содѣйствовать наивозможно скорѣйшему, широкому и прочному заселенію Приамурья.

Все остальное, при малѣйшемъ столкновеніи съ указанными основными задачами, должно отступать на задній планъ.

Въ то же время, въ своихъ взаимоотношеніяхъ къ В. Китайской желѣзной дорогѣ, Амурская дорога должна быть разсматриваема, какъ государственная русская желѣзная дорога, а первая, какъ неудачное въ коммерческомъ отношеніи и вредное для русскихъ государственныхъ интересовъ, частное предпріятіе русской казны въ чужой странѣ.

Если къ сказанному присоединить еще нѣсколько особенныхъ, важныхъ положеній для исторіи русскаго дѣла на Дальнемъ Востокѣ, то должное направленіе дѣятельности Амурской желѣзной дороги обнаружится само собой, съ полной ясностью.

Упроченіе Россіи въ ея дальневосточныхъ владѣніяхъ до степени дѣйствительнаго превращенія ихъ въ органически нераздѣльную часть единой Россіи, является въ настоящее время кореннымъ и тяжелымъ вопросомъ ея дальневосточной политики. Въ его настоящихъ—объемѣ и остротѣ вопросъ этотъ явленіе новое. Онъ продуктъ положенія, созданнаго проведеніемъ Китайской Восточной желѣзной дороги черезъ Маньчжурію и закрѣпленнаго Портсмутскимъ договоромъ.

До 1898—1899 г.г. русскимъ владѣніямъ на Дальнемъ Востокѣ ничто не угрожало. Медленно заселяясь, они на всемъ своемъ протяженіи граничили съ пустынными, совершенно оторванными, за отсутствіемъ путей сообщенія, отъ Китая, китайскими владѣніями. Безъ рокового, по своимъ печальнымъ послѣдствіямъ, рѣшенія провести черезъ эти владѣнія русскую желѣзную дорогу, послѣднія оставались-бы столь же пустынными для Китая еще въ теченіе полстолѣтія. Но приливъ въ Маньчжурію сотенъ милліоновъ русскихъ денегъ на ж.-д. строительство, искусственное привлеченіе сюда китайцевъ изъ центра Китая (строители Кит. Восточн. жел. дороги первыми начали привозить тысячи рабочихъ-китайцевъ въ Сѣверную Маньчжурію) и открытіе послѣдней, путемъ проведенія желѣзнодорожныхъ путей къ портамъ Китая, явились равносильными прорытію канала отъ береговъ гигантскаго горнаго озера къ ниже расположеннымъ долинамъ.

Задыхающееся въ Собственномъ Китаѣ населеніе его по этому каналу потоками хлынуло не только въ Сѣверную Маньчжурію, къ границамъ Приамурья, но и въ самое Приамурье.

И вотъ, въ то время, какъ Россія въ теченіе 50 лѣтъ не могла поселить въ Приамурьѣ 600,000 русскихъ людей, населеніе Сѣверной Маньчжуріи въ теченіе

десяти лѣтъ съ 1899 по 1909 годъ увеличилось на 4 милліона душъ; даже китайское населеніе въ русскомъ Приамурьѣ за этотъ періодъ времени увеличилось на 200,000 душъ.

Все это, ухудшенное условіями, созданными русско-японской войной, и закрѣпленное портсмутскимъ договоромъ, поставило Россію на Дальнемъ Востокѣ въ крайне опасное и тяжелое положеніе. Превращеніе Японіи въ сильную міровую державу, въ нашу сосѣдку, національное пробужденіе Китая—рѣзко измѣнили къ худшему русское существованіе въ нашихъ дальневосточныхъ владѣніяхъ.

Повторяю, если прежде малонаселенное, пустынное Приамурье граничило съ пустынями Китая, нынѣ это же, остающееся малонаселеннымъ Приамурье граничитъ съ Маньчжуріей, въ приграничной съ русскими владѣніями части ея, населенной не менѣе какъ 5-ю милліонами китайскаго населенія.

Населеніе это ежегодно увеличивается—на 150—200 тысячъ душъ, тогда какъ русское населеніе пограничной съ китайскими владѣніями русской окраины увеличивается ежегодно не болѣе, чѣмъ на 12—15 тысячъ душъ.

Китайское населеніе все плотнѣе и плотнѣе надвигается по всей линіи на русскія границы и въ большомъ количествѣ просасывается на русскую территорію. И эта просачивающаяся струя очень напряжена, не поддается пока ограничивающему воздѣйствію съ нашей стороны. По крайней мѣрѣ, всѣ мѣры борьбы съ желтымъ потокомъ въ Приамурьѣ, которыя принимались за послѣдніе два года, на которыя такъ много указывалось, какъ на суровыя и рѣзкія, не ослабили китайскаго наплыва на русскую окраину.

Въ такомъ положеніи находятся русскія владѣнія на Дальнемъ Востокѣ. Но очевидно, что всѣ усилія Россіи здѣсь въ ближайшіе годы должны быть направлены на созданіе условій, которыя способны были-бы привлечь сюда русское населеніе, противопоставить его китайскому потоку и прочно прикрѣпить первое къ почвѣ новой родины.

Столь же очевидно, что въ короткій срокъ заполниться сама собой наша дальневосточная территорія не можетъ. Приходится, пока не насыщены передовые посты возможной русской устойчивости въ Приамурьѣ, форсировать ихъ заселеніе.

Эти передовые посты,—приграничная полоса Приамурья отъ сліянія Шилки съ Аргунью до Хабаровска и отъ послѣдняго по Уссури до о. Ханки и далѣе по сухопутной границѣ въ Приморской области.

Но привлечь и заставить пришлое русское населеніе прочно прикрѣпиться къ данной территоріи, какъ на новой родинѣ, возможно лишь въ томъ случаѣ, если оно найдетъ на новыхъ мѣстахъ желанныя ему матеріальныя условія, въ формѣ-ли результатовъ самостоятельнаго веденія хозяйствъ, въ формѣ-ли результатовъ отъ продажи своего труда. Что касается той части Приамурья, на которую Амурская желѣзная дорога можетъ оказать сильное вліяніе, то однимъ изъ крупнѣйшихъ факторовъ благосостоянія для мѣстнаго населенія ея является

Амурское пароходство. Ослабить, частично уничтожить его,—при настоящихъ колонизаціонныхъ задачахъ и условіяхъ для осуществленія ихъ, было-бы непростительной государственной ошибкой.

Сказаннымъ, само собою, намѣчаются нѣкоторыя повелительныя требованія къ предстоящей дѣятельности Амурской желѣзной дороги.

Въ своей дѣятельности она должна стать на путь, противоположный тому, котораго придерживалась и придерживается Китайская Восточная желѣзная дорога. Представители послѣдней, благодаря крайне вреднымъ, съ государственной точки зрѣнія, усиліямъ, при странномъ сочувствіи и попустительствѣ нѣкоторыхъ высшихъ правительственныхъ вѣдомствъ, на русскія государственныя деньги предприняли и предпринимаютъ рядъ мѣръ, угнетающихъ русскіе интересы на Дальнемъ Востокѣ и въ частности Амурское пароходство, въ тѣхъ случаяхъ, гдѣ интересы эти угрожали доходности дороги. А такъ какъ доходность дороги неразрывно связана съ интересами Маньчжуріи и Китая, противоположными интересамъ русскаго Приамурья, то интересы послѣдняго отдавались въ жертву интересамъ Маньчжуріи.

Для подтвержденія этого обстоятельства достаточно указать на слѣдующіе факты:

а) путемъ искусственныхъ мѣропріятій и содѣйствія русской государственной власти, Китайская дорога отняла отъ амурскаго пароходства значительную часть чайныхъ грузовъ;

б) Путемъ особыхъ навигаціонныхъ тарифовъ, съ оплатой убытка отъ нихъ изъ русской государственной казны, она отняла отъ амурскаго пароходства значительную часть хлѣбныхъ и бобовыхъ грузовъ;

в) Путемъ завладѣнія Уссурійской желѣзной дорогой, ея возможнымъ экономическимъ вліяніемъ на мѣстную жизнь, Китайская желѣзная дорога искусственно, въ ущербъ интересамъ Приамурья, отклоняла движеніе транзитныхъ грузовъ въ Маньчжуріи отъ русскихъ путей сообщенія;

г) съ цѣлью увеличенія грузооборота она принимала мѣры къ вытѣсненію изъ русскаго края мѣстнаго русскаго хлѣба,—хлѣбомъ маньчжурскимъ, перевозимымъ по Китайской дорогѣ.

Стать на иной путь, осуществить огромной важности русскія государственныя задачи на Дальнемъ Востокѣ для Амурской желѣзной дороги будетъ возможно лишь въ томъ случаѣ, если Китайская Восточная желѣзная дорога будетъ вполнѣ подчинена направляющей дѣятельности ея въ краѣ.

Безъ этого необходимаго условія Амурская дорога не въ состояніи будетъ исполнить историческую роль въ дальневосточныхъ русскихъ владѣніяхъ.

При той особой самостоятельности, при томъ привиллегированномъ положеніи, въ которое поставлена Китайская дорога въ настоящее время, Амурской дорогѣ пришлось-бы стать въ положеніе свободной конкуррентки ея. А при такомъ положеніи, въ виду несравненно болѣе дешевыхъ условій для ея эксплоатаціи, чѣмъ на Амурской желѣзной дорогѣ, наконецъ, въ виду близости ея къ

давно ставшему «иностраннымъ», враждебнымъ русскимъ интересамъ, нашему вѣдомству министерства финансовъ, конкурренція съ ней невозможна.

Усилія подчинить дѣятельность Китайской желѣзной дороги, видамъ Амурской дороги и интересамъ русскаго дѣла на Дальнемъ Востокѣ, несомнѣнно безъ упорной борьбы неосуществимы. Съ настоящей антигосударственной политикой этой дороги связаны слишкомъ чувствительные, матеріальные интересы вліятельнаго круга лицъ. При такихъ условіяхъ—борьба не легка. Но тѣмъ не менѣе она—неизбѣжна, а успѣшные положительные результаты ея необходимы, ибо съ ними связана возможность самаго упроченія Россіи на Дальнемъ Востокѣ.

Поэтому нелишне принять во вниманіе и вновь напомнить тѣ лицемѣрные мотивы и соображенія, на которыхъ сторонники нынѣшней дѣятельности Китайской Восточной желѣзной дороги, начиная съ 1903 года, базируютъ ея политику.

1) Если отказаться отъ той политики, которую проводитъ Китайская жел. дорога, она будетъ давать крупные убытки государственной казнѣ. Между тѣмъ, дорога эта,—русская государственная дорога. Интересы ея связаны съ интересами казны. Результатами своей эксплоатаціи она будетъ обогащать ту же казну.

2) Благодаря проводимой дорогой политикѣ, Россія пріобрѣла для отечественной промышленности обширный рынокъ Маньчжуріи, куда вывозится ежегодно русскихъ товаровъ на сумму отъ 12-ти до 15 мил. рублей.

3) Настоящая организація въ дѣятельности этой дороги является единственно возможной, ибо подчиненіе ея русскому Министерству Путей Сообщенія и Государственному Контролю,—невозможно. Дорога проходитъ по Китайской территоріи и такое положеніе нарушитъ суверенитетъ Китая.

Положенія эти,—«въ опроверженіяхъ» моихъ публицистическихъ работъ противъ преступной, антигосударственной дѣятельности представителей Китайской Восточной желѣзной дороги, уже неоднократно высказывались, какъ представителями дороги, такъ и представителями Министерства Финансовъ въ газетахъ: «Новое Время», «Торговопромышленной», «Россія» и въ разнаго рода совѣщаніяхъ и запискахъ.

Эти же положенія неоднократно мнѣ лично высказывались бывшимъ предсѣдателемъ Совѣта Министровъ и Министромъ Финансовъ, нынѣ граф. В. Н. Коковцевымъ. При всемъ авторитетѣ ихъ авторовъ они не выдерживаютъ критики, и вотъ почему:

а) Если бы даже нынѣшняя политика Китайской дороги не причиняла никакого непосредственнаго вреда русскимъ интересамъ на Дальнемъ Востокѣ, то уже самая доходность ея, достигаемая практикующимся путемъ, причиняетъ огромный косвенный вредъ Россіи на Дальнемъ Востокѣ.

Только недавно инспекторъ казенныхъ желѣзныхъ дорогъ, инженеръ Н. С. Кульжинскій, въ бесѣдѣ съ сотрудникомъ одной изъ газетъ, выразился, что каждый рубль дохода отъ желѣзныхъ дорогъ, получаемаго казной, даетъ восемь рублей транѣ, т. е. той странѣ, по которой дорога проходитъ. Можно спорить о размѣрахъ

выгодъ, даваемыхъ той или другой дорогой населенію, но что всякая дорога представляетъ огромныя выгоды для страны, есть положеніе, неподлежащее сомнѣнію.

Равнымъ образомъ, не подлежитъ сомнѣнію, что Китайская Восточная желѣзная дорога дала и даетъ огромныя выгоды Китаю. Она подняла производительныя силы Маньчжуріи и тѣмъ, какъ выше отмѣчено, быстро заселила граничащія съ русскимъ пустыннымъ Приамурьемъ на протяженіи свыше 2000 верстъ китайскія владѣнія, китайскимъ населеніемъ. Это обстоятельство, какъ видно изъ письма товарища распорядителя правленія Китайской Восточной желѣзной дороги г. Венцеля въ «Новое Время», признаютъ за собою, какъ крупную заслугу, и сами представители Китайской дороги, опираясь на цѣнность ея въ общечеловѣческомъ культурномъ прогрессѣ.

А развѣ можетъ быть сомнѣніе въ огромномъ вредѣ для русскихъ интересовъ на Дальнемъ Востокѣ того обстоятельства, что при невозможности прикрѣпить русское Приамурье къ Россіи путемъ заселенія достаточнаго количества въ немъ русскаго элемента, сосѣдняя, политически и экономически соконкурирующая съ ней Маньчжурія быстро заселяется?

Но какъ указано выше, доходность эта поставлена въ зависимость отъ ряда мѣропріятій, непосредственно наносящихъ крупный вредъ дѣлу русской колонизаціи Приамурья.

Представители Китайской дороги все упорнѣе и упорнѣе утверждаютъ, что дорога даетъ уже до 5 милліоновъ дохода.

Гдѣ эта бумажная доходность, это одному Богу извѣстно. По крайней мѣрѣ, государственная казна ее до сихъ поръ не видѣла. Наоборотъ, она потеряла за послѣдніе пять лѣтъ въ тратахъ на дорогу свыше 150 милліоновъ руб. Однако, даже если допустить существованіе подобной доходности, можетъ-ли быть она противопоставлена тому огромному ущербу, который приноситъ упроченію русскаго дѣла въ Приамурьѣ.

Наконецъ, необходимость доходности Китайской дороги для русской казны, какъ исчерпывающій оправдательный мотивъ къ ея политикѣ, для поверхностныхъ судей могъ еще имѣть видимое основаніе до проведенія Амурской желѣзной дороги. Нынѣ всякое, даже внѣшнее основаніе, для этого исчезло.

На Дальнемъ Востокѣ оказываются два параллельныхъ желѣзнодорожныхъ пути, съ транзитной точки зрѣнія имѣющихъ тождественное назначеніе и оба они построены за счетъ русской казны.

Между тѣмъ, транзитныхъ товаровъ, транзитной работы далеко недостаточно и для одного изъ нихъ. Если распредѣлить этотъ транзитный матеріалъ между ними поровну, онѣ дадутъ опредѣленный русской казнѣ убытокъ, какъ разницу между общей стоимостью расходовъ на ихъ содержаніе и эксплоатацію и вырученнымъ доходомъ отъ ихъ эксплоатаціи.

Если отдать всю возможную транзитную перевозку одной изъ нихъ, въ общемъ получится для казны тотъ-же коммерческій результатъ. Но въ зависимости

отъ того, какому пути будетъ передана эта перевозка, получится неодинаковый результатъ для русскихъ государственныхъ интересовъ на Дальнемъ Востокѣ.

При перевозкѣ транзита по Китайской дорогѣ, т. е. по китайской территоріи, $^2/_3$ валоваго дохода отъ перевозки, на худой конецъ, пойдутъ на пользу и экономическое развитіе чужой страны, на обогащеніе чужого населенія. При направленіи же транзитныхъ грузовъ по Амурской дорогѣ эти $^2/_3$ дохода пойдутъ на пользу собственной страны, на обогащеніе русскаго населенія.

Въ первомъ случаѣ, транзитная перевозка явится положительнымъ факторомъ для заселенія Маньчжуріи китайскимъ крестьянствомъ, во второмъ—для заселенія русскихъ дальневосточныхъ владѣній населеніемъ русскимъ.

Равнымъ образомъ, Китайская восточная желѣзная дорога не можетъ быть названа русской *государственной* дорогой.

Она является частнымъ желѣзнодорожнымъ предпріятіемъ русской казны въ чужомъ государствѣ. По страннымъ и необъяснимымъ соображеніямъ предпріятіе это работаетъ во вредъ русскимъ интересамъ и ее правильнѣе было бы назвать антигосударственной «русской» дорогой въ Китаѣ.

б) Всѣ разговоры о завоеваніи Китайской желѣзной дорогой рынка Маньчжуріи для отечественной промышленности,—есть одни лишь разговоры.

Вывозъ русскихъ товаровъ въ Маньчжурію въ послѣдніе годы колеблется отъ 12 до 14 милліоновъ рублей въ годъ. Но расчлененіе этого вывоза на составныя части, изъ которыхъ онъ составляется, обнаруживаетъ, что въ подавляющемъ % Россія вывозитъ свои товары въ Маньчжурію для нуждъ русской колоніи, состоящей изъ пограничной стражи, охраняющей дорогу, персонала обслуживающаго ее, частныхъ лицъ, обслуживающихъ этотъ персоналъ и т. п. Проще говоря, дорога вовсе не завоевала новаго рынка въ Маньчжуріи, а передвинула русскихъ потребителей, т. е. часть своего собственнаго рынка въ Маньчжурію.

Въ конечномъ итогѣ рынокъ этотъ платитъ за привезенные въ Маньчжурію русскіе товары русскими деньгами.

Русская казна, не считая % на капиталъ, потраченный на сооруженіе дороги, ежегодно теряетъ изъ-за ея существованія и дѣятельности по самымъ скромнымъ подсчетамъ около 16 милл. рублей. Русская же промышленность получаетъ за вывозимые въ Маньчжурію товары для русской колоніи, главнымъ образомъ, около 12—15 милліоновъ рублей.

И независимо отъ Китайской Восточной дороги, русскіе люди, проживающіе нынѣ въ Маньчжуріи, потребляли-бы то-же самое количество товаровъ, если-бы оставались въ Россіи. Что же касается рынка Маньчжуріи, какъ потребленія товаровъ туземцами, съ точки зрѣнія пріобрѣтенія его для отечественной промышленности, Китайская дорога не могла имѣть положительнаго вліянія. Русскій товаръ могъ быть привозимъ въ Маньчжурію моремъ черезъ Владивостокъ и далѣе по Уссурійской желѣзной дорогѣ, Уссури, Амуру и Сунгари. Такимъ путемъ онъ шелъ бы и въ настоящее время, если бы Китайская дорога и русскос

правительство искусственно, въ ущербъ русскимъ путямъ сообщенія, за счетъ убытковъ для русской казны, не направляли его по Китайской Восточной дорогѣ.

До сооруженія Китайской Восточной желѣзной дороги, до осуществленія ея нынѣшней политики, вся Сѣверная Маньчжурія являлась по преимуществу рынкомъ для русскихъ товаровъ. Нынѣ же усиленно снабжается Китайской Восточной желѣзной дорогой товарами иностранными: нѣмецкими, японскими, американскими...

в) Вопреки голосовному и завѣдомо неправильному утвержденію представителей Китайской Восточной желѣзной дороги и русскаго Министерства Финансовъ, нѣтъ никакихъ законныхъ препятствій къ передачѣ Китайской Восточной желѣзной дороги въ вѣдѣніе Министерства Путей Сообщенія и къ подчиненію ея на общихъ основаніяхъ Государственному Контролю. Договоръ Русско-Китайскаго Банка о Китайской Восточной желѣзной дорогѣ съ Китайскимъ правительствомъ этого не воспрещаетъ. Положеніе это очевидно и изъ того обстоятельства, что иниціаторъ дороги и главный авторъ договора Русско-Китайскаго Банка съ китайскимъ правительствомъ, бывшій министръ финансовъ, гр. С. Ю. Витте, по сооруженіи дороги проэктировалъ подчиненіе ея Государственному Контролю. Подобное намѣреніе не осуществилось только потому, что лицо, стоявшее во главѣ Государственнаго Контроля, не согласилось на нѣкоторыя условія, предлагавшіяся гр. С. Ю. Витте.

Да и какимъ образомъ можно отрицать права русскаго правительства на передачу Китайской дороги въ вѣдѣніе министерства Путей Сообщенія, когда по договору съ Китаемъ, послѣдній абсолютно не можетъ вмѣшиваться въ предѣлахъ желѣзнодорожной полосы въ жизнь и дѣятельность Китайской желѣзной дороги, когда дорога нынѣ подчинена русскому же государственному вѣдомству,—Министерству Финансовъ. Наконецъ *Японское правительство*, владѣющее южной частью дороги на основаніяхъ, на которыхъ владѣетъ О-во Китайской Восточной желѣзной дороги остальной ея частью, *не задумываясь, подчинила дорогу Японскому Министерству Путей Сообщенія*. Это не вызвало даже малѣйшихъ протестовъ со стороны Китая.

Итакъ, безъ подчиненія Китайской Восточной дороги, т. е. безъ формальной и полной передачи ея, какъ вѣтки транспортнаго сибирскаго казеннаго желѣзнодорожнаго пути, въ казну, Амурская дорога не въ состояніи исполнить свою историческую задачу на русскомъ Дальнемъ Востокѣ. Для таковой передачи, кромѣ желанія лицъ, стоящихъ нынѣ около дороги, нѣтъ никакихъ препятствій.

Въ зависимости отъ установленной точки зрѣнія на Амурскую желѣзную дорогу, главнымъ образомъ и пока даже исключительно предназначенную служить связующей культурно-политической и стратегической связью дальневосточныхъ владѣній съ Европейской Россіей и средствомъ къ скорѣйшему окслонизованію и экономическому подъему ихъ, въ основу своей дѣятельности она должна принять положенія:

I. Амурская дорога ни въ какихъ отношеніяхъ не должна, увлекаясь ком-

мерческими выгодами, стремленіемъ къ уменьшенію своей убыточности, вступать на путь конкурренціи съ Амурскимъ пароходствомъ. Она должна, даже въ явный себѣ ущербъ, уступать этой отрасли мѣстнаго хозяйства все то, что необходимо для его, т. е. амурскаго пароходства, пользы и процвѣтанія:

а) въ навигаціонное время тарифы ея на грузы, имѣющіе тенденцію къ водному пути въ опредѣленныхъ пунктахъ, должны быть высшими, чѣмъ на путяхъ водныхъ.

б) тамъ, гдѣ дорога вмѣстѣ съ воднымъ путемъ составитъ прямое водно-желѣзнодорожное сообщеніе, она должна идти до всѣхъ возможныхъ предѣловъ на пониженіе тарифовъ;

II. Амурская дорога должна принимать всѣ мѣры къ тому, чтобы:

а) транзитъ русскихъ и иностранныхъ товаровъ, осуществляющійся нынѣ какъ черезъ Владивостокъ—Пограничную, такъ и черезъ ст. Маньчжурію, поскольку это возможно, былъ направленъ,—въ первомъ случаѣ, черезъ Владивостокъ—Иманъ по Уссури, Амуру и Сунгари, или даже черезъ Николаевскъ—Хабаровскъ по Амуру и Уссури; а во второмъ случаѣ—по Забайкальской, Амурской желѣзнымъ дорогамъ до Джалинды или Благовѣщенска и далѣе по Амуру и Сунгари.

б) транзитъ изъ Маньчжуріи, нынѣ идущій черезъ Пограничную—Владивостокъ, насколько возможно былъ бы направленъ на путь: Сунгари—Амуръ—Уссури, черезъ Иманъ—Никольскъ—Владивостокъ.

То и другое не представляетъ трудности. Указанныя направленія имѣютъ и нынѣ тенденцію отвлечь движеніе грузовъ отъ Китайской Восточной желѣзной дороги. Но успѣху въ этомъ направленіи препятствуютъ искусственныя мѣры нашего правительства и Китайской Восточной жел. дор. Лишь этими мѣрами, ничего не приносящими русскимъ интересамъ на Дал. Востокѣ, кромѣ вреда, удается удерживать за Китайской Восточной жел. дорогой значительное количество грузовъ.

III. Искусственное направленіе чайныхъ грузовъ черезъ Владивостокъ по Китайской Восточной желѣзной дорогѣ, нынѣ дающее казнѣ убытка отъ потери пошлины по сравненію съ тѣмъ, какъ если-бы оной было собрано при перевозкѣ черезъ Одессу и Петербургъ, отъ 7 до 9 милл. рублей, необходимо упразднить, обложивъ соотвѣтствующей пошлиною чаи, перевозимые черезъ Сибирь.

Въ томъ же случаѣ, если это будетъ найдено, по какимъ-либо соображеніямъ, неудобнымъ, чаи должны быть направляемы: частью, какъ это было прежде, по Амуру, частью по Амурской желѣзной дорогѣ.

Нынѣ перевозка чаевъ, обходящаяся по Китайской Восточной жел. дор. отъ 1 руб. 40 коп. до 1 руб. 80 коп. съ пуда, обогащаетъ въ конечномъ итогѣ территорію, по которой проходитъ эта дорога, т. е. населеніе Маньчжуріи.

Пусть лучше эта перевозка обогащаетъ русское населеніе Приамурья, по которому проходитъ Амурскій водный путь и Амурская жел. дорога.

Такова общая схема должнаго, въ интересахъ государственныхъ, направленія предстоящей дѣятельности Амурской желѣзной дороги.

Только при такомъ направленіи своей дѣятельности Амурская желѣзная дорога исполнитъ свое великое государственное назначеніе. Какъ наилучшимъ образомъ осуществить эту схему, можетъ быть выяснено въ спеціальномъ междувѣдомственномъ обсужденіи этого вопроса. Такое обсужденіе, по моему убѣжденію, крайне необходимо теперь же. Детали же ея осуществленія могутъ быть выяснены только на мѣстѣ, при живой практической работѣ дороги, направляемой основной схемой, вытекающей изъ ея главныхъ задачъ.

„Русское Устье".

Судьба забросила политическаго ссыльнаго г. В. М. Зензинова «въ далекій медвѣжій уголокъ на крайнемъ сѣверо-востокѣ Сибири»,— въ селеніе «Русское Устье», расположенное подъ 71° 1′ сѣв. широты и 149°26′ вост. долготы, въ Верхоянск. у. Якутской области, при впаденіи рѣчки Иидигирки въ Ледовитый океанъ,—въ 80 верстахъ отъ послѣдняго. Вмѣстѣ съ нѣкоторыми пунктами норвежскаго Нордъ-Капа—«Русское Устье» лежитъ сѣвернѣе *всѣхъ другихъ населенныхъ мѣстъ* Азіи и Евроны, подлинно на краю свѣта. Но «Русское Устье» въ несравненно большей мѣрѣ, чѣмъ сѣверныя норвежскія деревни, отрѣзано отъ населенныхъ районовъ, вслѣдствіе отсутствія судоходства по Сѣверному Океану у береговъ Сибири и при труднѣйшихъ условіяхъ сѣверно-сибирскихъ сухопутныхъ сообщеній. Вѣковая заброшенность «Русскаго Устья» сказалась своеобразіемъ духовнаго облика и хозяйственнаго уклада мѣстнаго населенія, что было подмѣчено г. В. Зензиновымъ, описавшимъ свои впечатлѣнія въ превосходной статьѣ, напечатанной въ № 9 иркутской газеты «Сибирь», отъ 12 января 1914 года («Русское Устье»— Якутской области, Верхоянскаго округа»). Въ болѣе подробномъ изложеніи «Русское Устье» описано г. Зензиновымъ въ №№ 1 и 2 за 1913 г. журнала «Этнографическое Обозрѣніе»; очеркъ «Русское Устье» вышелъ затѣмъ и вторымъ изданіемъ, въ отдѣльныхъ оттискахъ, съ предисловіемъ В. В. Богданова (Москва, 1914 г.).

Данная статья г. В. Зензинова была реферирована въ рядѣ газетъ и журналовъ, какъ выходящихъ въ Сибири, такъ и столичной прессы. Вслѣдъ за ежедневной печатью и журналами, позволяемъ себѣ и мы реферировать интереснѣйшія воспоминанія г. З. объ отдаленнѣйшемъ уголкѣ, посѣщенномъ имъ по волѣ «судьбы, въ лицѣ департамента полиціи и Якутскаго губернатора».

«Русское Устье» лежитъ на 3.000 верстъ, приблизительно, къ сѣверу отъ г. Якутска и всего въ 2.000 верстахъ отъ сѣвернаго полюса. Якутскъ отстоитъ отъ этого заброшеннаго селенія на то же почти разстояніе, что Москва отъ Томска;

по отношенію къ климатическимъ условіямъ русско-устьинской округи районъ подъ г. Якутскомъ является, пожалуй, своего рода «благодатнымъ югомъ». Ближайшимъ административно-культурнымъ пунктомъ на западѣ отъ «Русскаго Устья« считается с. Казачье (Усть-Янскъ), въ которомъ имѣется около 30 дворовъ,—оно находится въ 700 верстахъ; сюда каждую зиму пріѣзжаютъ купцы изъ Якутска съ товарами и Усть-Янскъ считается своего рода столицей для изрядной части крайняго Сибирскаго сѣвера. Другая своеобразная сѣверосибирская же «столица»,—Нижне-Колымскъ, расположенъ на востокъ отъ Русскаго Устья и также, примѣрно, на разстояніи до 700 верстъ; но эти 700 верстъ пролегли по совершенно безлюдному пространству и у русско-устьинцевъ нѣтъ поэтому возможности сообщаться съ Нижне-Колымскомъ. Ближайшее, значительно заселенное мѣсто на югѣ отъ «Русскаго Устья»,—с. Абый, состоящее изъ якутскихъ юртъ; отъ Абыя до «Р. Устья» считаютъ тоже 700 верстъ *). Если не забыть крайне трудныхъ условій мѣстнаго передвиженія,—на собачьихъ нартахъ, то, принимая во вниманіе огромныя указанныя разстоянія, придется согласиться съ г. В. Зензиновымъ, что «Борнео и Целебесъ, Патагонія и Сенегамбія, конечно, лучше связаны съ событіями другихъ мѣстъ и странъ и вѣстями о нихъ, которыя скрѣпляютъ жизнь культурныхъ народовъ земли въ одно цѣлое», чѣмъ «Русское Устье». И тѣмъ не менѣе ошибочно было бы считать окрестности «Русскаго Устья» совершенно безлюдной пустыней; въ разныхъ направленіяхъ отъ этого селенія разбросились маленькіе поселки,—въ 2—3—4 двора и человѣческая жизнь теплится все же въ этомъ угрюмомъ царствѣ безконечныхъ снѣговъ и грозной вьюги.

Вокругъ «Русскаго Устья» раскинулась необозримая голая тундра. Мѣстами поднимается полуаршиннымъ кустарникомъ искривленный многолѣтній тальникъ (родъ ивы), который совершенно счезаетъ въ 20—30 верстахъ къ сѣверу отъ селенія и въ 60—50 верстахъ отъ берега океана, стало-быть. Животный міръ края богаче растительнаго. Лѣтомъ—въ іюнѣ, когда стаятъ снѣга и льды,—тундра превращается въ безконечную, причудливо-сплетенную систему протоковъ, болотъ, озеръ, густозаселенныхъ прилетѣвшими съ юга пернатыми,—куликами, утками, гусями, чайками. Птица селится въ оттаявшей тундрѣ массами, что поражаетъ глазъ пріѣзжаго наблюдателя. По тундрѣ въ эту лѣтнюю пору,—съ іюня по сентябрь,—нельзя пройти, а можно лишь проплыть въ выдолбленной изъ ствола дерева лодочкѣ,—т. н. «вѣткѣ», въ которой можетъ помѣститься лишь одинъ человѣкъ и которая управляется однимъ двухлопастнымъ весломъ. Зимой, по отвердѣвшему полотну тундры, бѣгаетъ песецъ, проносятся стада дикихъ сѣверныхъ оленей, перелетаютъ стайки бѣлыхъ куропатокъ; встрѣчается здѣсь полярный заяцъ, лисица, а весной и осенью, поближе къ морскому берегу, натыкаются иногда на взлохмаченныхъ бѣлыхъ медвѣдей.

*) Въ другомъ мѣстѣ своей работы г. В. Зензиновъ указываетъ, впрочемъ, что уже въ 120 верстахъ выше, т. е. южнѣе «Р. Устья», лежитъ якутскій поселокъ Аллаиха, въ которомъ насчитываютъ 10 домовъ. *К—ій.*

Зимой, на взглядъ непривычнаго человѣка, въ «Русскомъ Устьѣ» невыносимо тоскливо. Все засыпано бѣлымъ снѣгомъ отъ края и до края и маленькими пятнами чернѣютъ въ этомъ снѣгу полузасыпанные зимнимъ ураганомъ—пургой дома р.-устьинцевъ. Въ ноябрѣ и декабрѣ скрывается за горизонтомъ солнце и тогда сумерки,—а не день,—длятся всего по 2—3 часа въ сутки. Въ эту двухмѣсячную ночь изнываютъ отъ скуки даже собаки, которыя тогда отчаянно воютъ. Ихъ вой сначала кажется невыносимымъ пріѣзжему человѣку, но вскорѣ силою привычки отлично спятъ, подъ трели «собачьяго концерта» и просыпаются развѣ при неожиданно яростномъ завываніи или же наоборотъ,—при внезапномъ прекращеніи «концерта».

Морозы здѣсь, въ «Русскомъ Устьѣ», не такъ сильны, какъ въ континентальныхъ районахъ Якутской области,—какъ въ Верхоянскѣ, напримѣръ, или даже въ Якутскѣ; сказывается все-же близость моря. Морозъ здѣсь держится, приблизительно, обычныхъ для Томской и Тобольской губерній, 30—40° по Цельсію и рѣдко добирается до 50°. Но, повидимому, вслѣдствіе разности въ плотностяхъ континентальныхъ и приморскихъ массъ воздуха, надъ тундрой въ зимніе мѣсяцы со страшной силой проносятся вѣтры съ метелями или т. н. пургами. При пургѣ въ «Русскомъ Устьѣ» смертельно опасно выйти изъ избы далѣе, чѣмъ на десять шаговъ. Пурга душитъ человѣка, мѣшаетъ дышать, валитъ съ ногъ ударами снѣжной массы; за пять шаговъ ничего при пургѣ не видно. Затворенныя сѣни пурга набиваетъ, черезъ незамѣтныя щели, до самаго потолка снѣгомъ, такъ что обывателямъ приходится ломать двери изъ избы въ эти сѣни и затѣмъ пробиваться сквозь снѣгъ къ воздуху.

Зима въ «Русскомъ Устьѣ» тянется девять мѣсяцевъ, на лѣто остается три мѣсяца. Лѣто здѣсь,—какъ это ни странно,—въ общемъ довольно теплое и выдаются долгіе знойные,—съ температурой до 30° Цельсія,—грозовые дни; но зато и лѣтомъ случаются иногда заморозки, временами же и въ іюнѣ, а также въ августѣ идетъ снѣгъ. Солнце не заходитъ за горизонтъ еще съ весны,—съ 28 апрѣля,—вплоть до 20 іюля; «день» продолжается тогда, слѣдовательно, почти три мѣсяца. Зимой обыватели почти не выходятъ изъ избъ, лѣтомъ же почти никто не остается въ «Русскомъ Устьѣ»; населеніе отправляется по р. Ингигидиркѣ на рыбные промыслы и живетъ семьями въ лѣтніе мѣсяцы въ разбросанныхъ по рѣкѣ землянкахъ—«урасахъ». Съ обывателями уходятъ на рѣку и собаки,—«Русское Устье» оказывается совсѣмъ заброшеннымъ. Дома обростаютъ травой, гнѣздящейся корешьями въ оставленной грязнымъ снѣгомъ и просохшей землѣ; замѣняющія стекла—льдины, вставленныя въ окна домовъ, растаиваютъ, и окна чернѣютъ пятнами, черезъ нихъ влетаютъ въ избы мелкія птицы. Подъ осень, когда уже начинаются сильные заморозки, подъ защитой избъ прячутся дикіе гуси. Осенью,—къ началу зимы,—обыватели возвращаются въ селеніе съ рыбой и набитой дикой птицей, чистятъ и вообще приводятъ въ порядокъ избы, готовясь къ долгой и страшной зимѣ.

Лѣтомъ, вслѣдствіе половодья въ тундрахъ и разброда населенія по рѣкѣ,

«Русское Устье» совершенно изолировано отъ всего міра, какъ и весь, впрочемъ, крайній сѣверовостокъ Сибири. Зимой почта изъ Якутска ходитъ *разъ въ мѣсяцъ* въ Средне-Колымскъ черезъ Верхоянскъ и Абый, лежащіе ближе, чѣмъ другіе пункты, къ «Русскому Устью»; но въ этомъ послѣднемъ *почты нѣтъ совершенно*. «Р. Устье» подвѣдомственно верхоянскому исправнику и бумаги отъ этого послѣдняго,—по хлѣбнымъ и солянымъ казеннымъ торговымъ операціямъ и по взысканію податей,—присылаются въ «Р. Устье» со спеціальными нарочными,—отъ одного до четырехъ разъ въ зиму; но пріѣзды нарочныхъ случайны и для почтовыхъ сношеній неудобно пользоваться этими «курьерами» на собачьихъ нартахъ. Впрочемъ, мѣстные постоянные обыватели и не нуждаются вовсе въ почтовыхъ сообщеніяхъ, тахъ какъ ни съ кѣмъ не переписываются; въ ихъ средѣ нѣтъ ни одного грамотнаго человѣка; къ тому же еще у нихъ и нѣтъ рѣшительно никакихъ связей съ отдаленнымъ населеннымъ міромъ. Жившіе же временно въ «Русскомъ Устьѣ» политическіе ссыльные посылали свои письма съ купцами изъ Усть-Янска, наѣзжающими на Индигирку для своихъ торговыхъ операцій осенью и возвращающихся отсюда—въ Усть-Янскъ—въ апрѣлѣ слѣдующаго года; въ теченіе зимы купцы поддерживаютъ сношенія съ Индигирки на Усть-Янскъ и отъ ихъ любезности зависѣло помочь подневольнымъ обитателямъ «Русскаго Устья» воспользоваться проходящей черезъ Усть-Янскъ на Колыму изъ Якутска почтой. При «энергіи и умѣніи» заинтересованнаго лица есть возможность получить почту въ Усть-Янскѣ дважды въ годъ. В. Зензиновъ получилъ здѣсь, въ концѣ апрѣля газеты, кончая январемъ, а въ началѣ ноября—кончая маемъ. Обыкновенно же, «нормальнымъ порядкомъ», т. е., повидимому, при условіи передачи почты изъ Усть-Янска на «Русское Устье» непосредственно самими почтовыми чиновниками и по ихъ иниціативѣ—корреспонденція находится въ пути до года и болѣе; при г. В. Зензиновѣ было получено въ «Р. Устье» письмо изъ Кіева,—черезъ *тринадцать мѣсяцевъ* послѣ того, какъ оно было брошено отправителемъ въ кіевскій почтовый ящикъ.

Край основательно отрѣзанъ отъ всего остального міра, что отлично иллюстрируется и длительностью путешествія сюда г. В. Зензинова, доѣхавшаго до «Русскаго Устья» «торопясь и въ общемъ удачно». В. Зензиновъ выѣхалъ, въ сопровожденіи казака, изъ Якутска въ началѣ декабря; въ 250 верстахъ отъ города путешественники смѣнили лошадей на оленей и на нихъ черезъ *двѣ недѣли* добрались до Верхоянска; какъ ни старались они поспѣть въ Усть-Янскъ къ новому году,—это имъ не удалось, хотя святки они здѣсь все же застали. До якутскаго селенія Аллаихи на Индигиркѣ г. В. Зензиновъ добрался только въ серединѣ января, т. е. спустя почти $1^1/_2$ мѣсяца послѣ выѣзда изъ оставшагося въ 3.000 съ лишнимъ верстахъ къ югу Якутска. Въ Аллаихѣ пришлось смѣнить оленей на собакъ и на собачьихъ нартахъ,—небольшихъ и узкихъ,—путешественники добрались, наконецъ, въ «Русское Устье». Отъ Аллаихи всего лишь 120 верстъ до «Р. Устья», но не надо забывать, что это «собачьи версты», которыя, по увѣренію знатоковъ, въ полтора—два раза длиннѣе «оленьей версты»,

являющейся въ свой чередъ вольнымъ растяженіемъ обычной «лошадиной версты» въ 500 погонныхъ саженей. «Р. Устье» удалено отъ Якутска, повидимому, верстъ на 3.500—4.000, т. е. на разстояніе, огромное даже и по сибирскимъ масштабамъ.

Оставшійся позади политическаго ссыльнаго путь прошелъ мѣстами, заселенными Якутами. Останавливаться на ночлегъ г. В. Зензинову и его неизмѣнному спутнику-конвоиру приходилось или въ нежилыхъ «поварняхъ» т. е. избенкахъ, выстроенныхъ спеціально для заѣзда пріѣзжающихъ и снабженныхъ дровами, или въ грязныхъ и вонючихъ якутскихъ юртахъ. Край, которымъ проѣзжали путники, является вполнѣ якутскимъ и даже живущіе въ Верхоянскѣ и Усть-Янскѣ русскіе настолько объякутились, что между собой съ бо́льшей охотой говорятъ по якутски, чѣмъ по русски, отъ якутовъ же эти русскіе переняли образъ жизни, типъ построекъ, одежду и обычаи. По утвержденію г. В. Зензинова—«оторванность здѣшняго края отъ русской жизни—поражающая, и чѣмъ дальше на сѣверъ, тѣмъ эта оторванность становится сильнѣе». Но «съ тѣмъ большей силой падаютъ на душу тѣ впечатлѣнія, которыя испытываетъ каждый пріѣзжающій въ низовья Индигирки путникъ». Въ «Русскомъ Устьѣ» г. Зензиновъ нашелъ не земляныя якутскія юрты, а рубленныя русскія избы. Войдя въ избу, г. Зензиновъ «съ удивленіемъ увидѣлъ, что деревянный полъ былъ чисто вымытъ, подметенъ и прибранъ, у огня стояла русоволосая и голубоглазая хозяйка—у нея не было приплюснутаго носа, косого разрѣза глазъ, выдающихся скулъ,—она, словомъ, ничѣмъ не отличалась отъ крестьянки средней полосы Россіи». Когда за чаемъ завязался разговоръ, г. Зензиновъ «не могъ не подмѣтить особенныхъ словъ и выраженій, иногда не совсѣмъ понятныхъ, но, несомнѣнно, русскихъ, которыхъ никогда до того ему не приходилось встрѣчать и которыя почему-то смутно напоминали старинныя русскія книги». Живя въ «Русскомъ Устьѣ», г. Зензиновъ долго не могъ «отдѣлаться отъ мысли, что попалъ въ какой-то странный уголокъ древней Руси, сохранившійся на далекомъ сѣверѣ, какъ обломокъ далекой и чуждой для насъ жизни». Особенно интереснымъ явленіемъ мѣстнаго быта показались г. В. Зензинову особенности языка русско-устьинцевъ и сохранившіяся у нихъ «отъ древнихъ временъ» русскія пѣсни, сказки и обряды. Въ рѣчи обывателей «Русскаго Устья» и другихъ индигирцевъ нѣтъ вовсе сюсюканія и шепелявости русскихъ же колымчанъ, разговоръ которыхъ всегда напоминаетъ дѣтскій лепетъ. Индигирцы «проглатываютъ», впрочемъ, многія буквы и слоги въ словахъ—по другому; иные, чѣмъ мы, и привыкшіе къ обычному русскому говору якуты, не понимаютъ рѣчи индигирца, понятной тѣмъ не менѣе для русскаго. Въ этой рѣчи сохранилось множество старинныхъ словъ, придающихъ ей «какой-то совершенно особенный характеръ» *); вотъ нѣсколько примѣровъ,—*кабыть*—какъ-нибудь;

*) Этотъ особенный характеръ свойственъ, впрочемъ, и языку всей старинной крестьянской Сибири: приводимыя ниже, замѣченныя В. Зензиновымъ старинныя слова употре-

баять—говорить; *ютить*—хранить; *прилогъ*—преданіе; *сказка*—разсказъ; *дундукъ*—шуба; *лопоть*—одежда; *сурметь*—сыромятная кожа коровья; *лапской*—прошлогодній; *пахать*—мести; *камлея*—кожаная работа.

Въ средѣ русско-устьинцевъ сохранилось также много былинъ и историческихъ пѣсенъ: о двухъ братьяхъ, о Титѣ-Царѣ, о взятіи Казани Грознымъ и т. д. Здѣсь же еще поютъ тотъ самый,—очень цѣнный въ художественномъ отношеніи,—варіантъ пѣсни о Стенькѣ Разинѣ, который былъ записанъ впервые А. С. Пушкинымъ («Во городѣ то было во Астрахани—Проявился дѣтина, незнамой человѣкъ...»). Интересны далѣе, по отзыву В. Зензинова, и свадебныя пѣсни, распѣваемыя на дѣвичникѣ, многочисленныя плясовыя; интересны и самые обряды, во многомъ схожіе съ записями извѣстнаго изслѣдователя русскаго фольклора, Афанасьева, съ которыми г. Зензинову удалось случайно ихъ сличить.

Время и обстоятельства поселенія русскихъ на Индигиркѣ опредѣленно неизвѣстны. Въ настоящее время здѣсь насчитываютъ 464 русскихъ—мужчинъ, женщинъ и дѣтей. Живутъ они замкнутымъ русскимъ міромъ, совершенно не сливаясь съ окружающими ихъ якутами, юкагирами, ламутами и чукчами. Русско-устьинцы разсказываютъ, что ихъ далекіе предки еще при царѣ Іоаннѣ Грозномъ пришли сюда, на Индигирку, «на кочахъ моремъ», спасаясь отъ какого-то «удушья».

— «Слышалъ отъ старыхъ, совсѣмъ старыхъ людей, что ранѣе рѣка была вовсе юкагирская»,—разсказывалъ В. Зензинову престарѣлый русскій индигирецъ. «Собрались люди съ разныхъ губерній и поплыли на лодкахъ-кочахъ моремъ,—отъ удушья спасались. И доѣхали они до самой Индигирки, здѣсь поселились. А въ Россіи ихъ вовсе потеряли. Люди были дворянскихъ фамилій, а какъ стали платить подати, въ мѣщане ихъ записали. Сначала-то и вовсе ничего не платили. Узнали, наконецъ, про нихъ и въ Россіи, царь прислалъ комиссаровъ подати собирать,—а подать была четвертакъ чистый, двадцать пять копѣекъ. Дальше—больше, и обжились люди. Пріѣхалъ ревизія, фамиліи искали—ты изъ Воронцовской губерніи, будешь Воронцовскій, изъ Галуги—Галугинскій».

В. Зензиновъ, заинтересованный исторіей «Русскаго Устья», пересмотрѣлъ «растрепанный, наполовину истлѣвшій и съѣденный мышами архивъ» этого поселенія. Здѣсь онъ нашелъ, между прочимъ, бумагу отъ 1831 года, въ которой мѣстные русскіе обыватели—мѣщане, отстаивая свои права на нижнее теченіе Индигирки, писали: «предки наши, дѣды и отцы, имѣли жительство по рѣкѣ Индигиркѣ, но съ какого позволенія, вовсе намъ неизвѣстно; впослѣдствіе времени, опытностью отъ старшихъ дознано нами токмо то, что рѣка сія первоначально найдена какими-то русскими ко-

---

бляются, напр., даже подгороднымъ (у г. Томска) крестьянствомъ. Термины же: «лопоть» (одежда), «лапской» (прошлогодній), «лонись» (прошлый годъ), пойметъ даже любой сибирскій мѣщанинъ. *Ред.*

чами». Въ другой бумагѣ, отъ 1832 года, утверждается, что «постоянное жительство наше съ предковъ, какъ опытностью отъ старшихъ извѣстно, болѣе 150 лѣтъ»; судя по этому утвержденію, русскіе появились на Индигиркѣ еще до 1682 года. Какъ извѣстно, рѣка Индигирка впервые упоминается въ русской исторіи въ 1639 году, а «Русское Устье»—въ 1739 году, спустя ровно сто лѣтъ. Окрестныя для Индигирки берега Сѣвернаго Океана посѣщались русскими уже въ 17 вѣкѣ и простой русскій казакъ Дежневъ, на трехъ кочахъ, первымъ совершилъ въ 1648 году этотъ переходъ, на которомъ едва-ли не потерпѣлъ неудачу въ 1878 году знаменитый шведскій географъ Норденшельдъ, (открытіе морского сѣверовосточнаго прохода). Въ 17 вѣкѣ, вслѣдствіе безконечной цѣпи войнъ: по западной границѣ Московскаго государства—со шведами и Польшей, на югѣ—съ татарскимъ Крымомъ, хозяйственно-правовое положеніе московскаго населенія, особливо крестьянства, было ужаснымъ и всѣ классы общества все крѣпче закабалялись на службу государству и военному или помѣстному сословію. Крѣпло то самое крѣпостное право помѣстныхъ военныхъ чиновъ на трудъ и личность крестьянства, которое старинная русская пѣсня называла «горемъ-злосчастьемъ», отъ котораго народъ не могъ будто «укрыться ни въ чистомъ полѣ, ни въ лѣсахъ темныхъ, ни въ синемъ морѣ». Однако и «чистыя поля» нынѣшней Южной Россіи, и «дремучіе лѣса» европейскаго нашего сѣвера и Сибири съ успѣхомъ скрыли въ ту эпоху многія тысячи бѣжавшихъ изъ подъ власти помѣщиковъ русскихъ крестьянъ, и спасавшихся отъ закрѣпощенія казною посадскихъ людей, торговцевъ и ремесленниковъ низшихъ разрядовъ. Въ частности въ Сибирь народъ бѣжалъ, особливо въ эпоху царя Алексѣя Михайловича, такими массами, что правительство вынуждено было, въ концѣ концовъ, учредить на Уралѣ особые военно-полицейскіе пункты,—«государевы заставы»,—спеціально для ловли бѣгущихъ въ «сибирскія землицы» россійскихъ крестьянъ и посадскихъ. Быть можетъ «удушье», заставившее, по преданію, предковъ русскихъ индигирцевъ уйти изъ Россіи, и было ничѣмъ инымъ, какъ тѣмъ процессомъ кристаллизаціи кабально-хозяйственнаго строя, который былъ обусловленъ для Московской Руси неуспѣхами ея внѣшней политики, невозможностью планомѣрной колонизаціи пустовавшаго тогда юга и т. д. Русскіе индигирцы 17 вѣка были, повидимому, однимъ изъ выплесковъ волны вольнонародной, «бѣглой» колонизаціи Сибири.

Въ настоящее время живущіе на Индигиркѣ русскіе составляютъ верхоянское мѣщанское общество съ мѣщанской управой и выборнымъ старостой въ «Русскомъ Устьѣ». В. Зензиновъ говоритъ, что «не знаетъ, можно-ли найти въ необъятной Якутской области другой такой *русскій* уголокъ», какъ районъ р. Индигирки. Въ другихъ, болѣе населенныхъ частяхъ Якутской области, при наличности сильнѣйшаго вліянія русскихъ на торговый оборотъ и на земледѣліе инородцевъ,—въ языкѣ, промыслахъ, одеждѣ и обычаяхъ самихъ русскихъ въ значительной степени сказывается инородческое,

именно якутское вліяніе; мѣстами русскіе даже охотнѣе говорятъ по якутски чѣмъ на своемъ языкѣ, посредствомъ смѣшанныхъ браковъ породнились, почти слились съ якутами и т. д. Кое-что, разумѣется, взяли у сѣверныхъ народовъ Сибири и русскіе, водворившіеся на Индигиркѣ,—промыселъ и охоту переняли они цѣликомъ отъ юкагировъ и ламутовъ, отъ которыхъ взяли и собакъ и вообще все связанное съ ѣздой на этихъ послѣднихъ; вліяніе же якутовъ оказалось на повѣрьяхъ и примѣтахъ индигирцевъ. Но учитывая всѣ эти вліянія сосѣдей-инородцевъ, В. Зензиновъ все-же считаетъ необходимымъ «признать, что устойчивость русскаго національнаго типа среди мѣщанъ есть самая характерная ихъ черта, которая при первомъ-же знакомствѣ отличаетъ ихъ отъ остального, живущаго въ Якутской области, русскаго населенія». Русскіе индигирцы очень неохотно роднятся съ инородцами, они не только почти совершенно не знаютъ Якутскаго языка,—этого разговорнаго языка различныхъ народностей всей Якутской области,—но даже заставляютъ своихъ сосѣдей-якутовъ, юкагировъ, ламутовъ и чукчей—говорить по русски; и,—фактъ небывалый въ Якутской области,—нѣсколько якутъ, поселившихся среди русскихъ на Индигиркѣ, забыли свой родной языкъ: обычно въ краѣ забываютъ родную рѣчь, вѣдь, не якуты, а русскіе... Русскіе индигирцы живутъ не въ юртахъ, а въ рубленныхъ избахъ, сохранили соблюденіе русскихъ обычаевъ, распѣваютъ старинныя русскія пѣсни при свадебныхъ празднествахъ, исполняемыхъ согласно старинному народному церемоніалу сейчасъ даже въ довольно глухихъ углахъ коренной Россіи. Русскіе индигирцы очень религіозны и обряды исполняютъ съ особенной старательностью. Одинъ разъ въ году пріѣзжаетъ къ нимъ священникъ изъ якутскаго селенія Аллаихи, который за этотъ пріѣздъ гуртомъ исповѣдуетъ, причащаетъ, крестить, вѣнчаетъ и отпѣваетъ; говѣютъ всѣ ежегодно. Но въ то-же время, не безъ вліянія, быть можетъ факта полнаго отсутствія здѣсь современной общественной медицины, индигирцы поголовно всѣ вѣрятъ въ чудеса инородческихъ шамановъ, которые и пользуются широкой популярностью на Индигиркѣ въ качествѣ врачевателей. Индигирцы вѣрятъ еще въ чудодѣйственную силу «великихъ молитвъ», боятся «шеликановъ»,—маленькихъ, враждебныхъ человѣку созданій; морю,—«матушкѣ синю морю»,—и тундрѣ,—«матушкѣ сендухѣ»,—индигирцы приносятъ жертвы или подарки, а силы природы вообще олицетворяютъ подъ именемъ «стихеи», которой на гусеваніи (охота на гусей) удѣляютъ одинъ пай и на вырученныя за него отъ купцовъ деньги служатъ *молебенъ*.

Только отдаленностью—оторванностью индигирцевъ отъ всего міра, при крайней примитивности и недостаточности имѣющихся въ ихъ распоряженіи средствъ и путей сообщенія,—можно объяснить фактъ сохранности, консервированія въ теченіе вѣковъ ихъ своеобразной старинной культуры. И хозяйственная жизнь этой горсточки русскаго племени отмѣчена также чертами своеобразія и тяжелой, суровой борьбы за существованіе съ природой. Кор-

митъ ихъ—рѣки Индигирка, которую они называютъ любовно «матушкой-кормилицей». Пріемы рыбной ловли здѣсь чрезвычайно упрощенные и старинные, такіе же, какіе были сотни лѣтъ тому назадъ, но рѣка таитъ въ себѣ такія огромные запасы рыбы, что этой послѣдней, при условіи усиленной работы, хватаетъ для нуждъ мѣстнаго населенія. Сельдь, пельдятка, пять видовъ лососевыхъ,—нѣжный чиръ, жирный муксунъ, розовая краснина, омуль, нельма,—въ изобиліи водятся какъ въ самой рѣкѣ, такъ и въ прилегающихъ къ ней озерахъ. Каждая семья «Русскаго Устья» и его выселковъ потребляетъ огромное количество рыбы, которой исключительно питается здѣсь все населеніе, такъ какъ коровьяго мяса здѣсь нельзя достать ни за какія деньги, вслѣдствіе совершеннаго отсутствія скотоводства, оленье-же мясо добывается очень рѣдкими охотами и считается предметомъ своего рода роскоши. Рыбой-же кормятъ и собакъ,—«единственную скотину индигирцевъ, не имѣющихъ ни лошадей, ни оленей»; въ каждомъ хозяйствѣ имѣется обычно по нѣсколько запряжекъ собакъ, а прокормить въ теченіе года даже одну такую запряжку—«дѣло нешуточное, на это уйдетъ тысячъ пять—семь сельдей». Способы заготовки рыбы вполнѣ первобытны и даже солить ее индигирцы пока не умѣютъ; рыбу здѣсь или вялятъ лѣтомъ, или зарываютъ невяленной въ мерзлую землю, гдѣ все-же она квасится, т. е. затрагивается процессами броженія; квашенную, вонючую рыбу потребляютъ, какъ извѣстно, обыватели всего русскаго,—европейскаго и сибирскаго,—сѣвера, но человѣкъ со стороны долго, говорятъ, не можетъ привыкнуть къ этому, очень ужъ неважному, кушанью. Третій способъ использованія рыбы на Индигиркѣ,—вытопка изъ нея жира, который необходимъ въ хозяйствѣ, какъ для приправы къ пищѣ, такъ и для освѣщенія, въ плошкахъ съ чадящимъ фитилемъ, избъ въ долгіе зимніе вечера. Рыба,—необходимое и главное условіе самой возможности существованія индигирцевъ. Мука и хлѣбъ доступны здѣсь лишь немногимъ, очень состоятельнымъ на мѣстный масштабъ, жителямъ, а для остальныхъ являются очень рѣдкимъ, манящимъ лакомствомъ; пудъ муки крупчатки стоитъ въ «Русскомъ Устьѣ» 10 рублей, фунтъ печенаго хлѣба—1 рубль; печеный хлѣбъ составляетъ здѣсь предметъ, такъ сказать, «внѣшняго ввоза», ибо сами индигирцы печь хлѣбъ не умѣютъ. На протяженіи всей Индигирки существуетъ всего лишь *одна* русская печь,—да и то внѣ русскаго разселенія, въ якутскомъ селеніи Аллаихѣ, у побывавшей въ далекомъ городѣ энергичной обывательницы—Якутки.

Послѣ рыбной ловли, важнѣйшимъ промысломъ здѣшнихъ русскихъ нужно считать сборъ линяющаго лѣтомъ, на берегу Сѣвернаго Океана, дикаго гуся. Въ это время гусь дѣлается совершенно безпомощнымъ, индигирцы называютъ его «пѣшимъ» и ловятъ въ большихъ количествахъ. Собирается эта птица на берегахъ океана, верстахъ въ 80—100 отъ «Русскаго Устья», колоссальными стадами; В. Зензиновъ видѣлъ «на гусеваніи» у моря стада,

которыя «издали казались, среди безграничныхъ водъ, огромными темными островами»; на этомъ «гусеваніи», лѣтомъ 1912 года, четыре партіи гусниковъ (всего 35—40 человѣкъ) добыли 15 тысячъ штукъ гусей. Солить или коптить птицу индигирцы не умѣютъ, какъ не умѣютъ они продѣлывать подобныя же операціи и съ рыбой; нѣтъ у обывателей и хорошихъ погребовъ и гуся, какъ и рыбу, сваливаютъ они въ мерзлыя ямы; птица здѣсь закисаетъ, поступаетъ въ пищу уже испорченной и, какъ таковая, не выноситъ перевозочныхъ издержекъ даже въ ближайшія мѣстности Якутской области. На мѣстѣ, въ «Русскомъ Устьѣ»—обычная цѣна гусямъ—1 рубль за 10 штукъ или же за 1 гуся даютъ 1 штуку рыбы муксуна; но въ удачные по «гусеванію» годы сотня гусей стоитъ лишь 2 рубля. Лично для себя жители пользуются преимущественно пухомъ гуся и у нихъ всѣ подушки и перины пуховыя; но торговли пухомъ на сторону здѣсь еще нѣтъ; индигирцы потребляютъ также гусиныя яйца, лакомятся свѣжей гусятиной, при нуждѣ и квашенной. Но гусемъ,—какъ и рыбой, часто очень цѣнной бы, на масштабъ прейскуранта Иркутска или Томска, скажемъ,—здѣсь кормятъ, главнымъ образомъ, собакъ. Кстати будетъ здѣсь сказать, что и рыбу никуда съ Индигирки не вывозятъ.

Перевозочныя издержки въ направленіи къ далекимъ рынкамъ выносятъ только цѣнные мѣха, добываемые индигирскими охотниками. Мѣха являются поэтому единственнымъ предметомъ мѣстнаго вывоза. Сбывается, собственно, лишь песецъ, который можетъ поэтому считаться третьимъ, вслѣдъ за рыбой и гусемъ, элементомъ благосостоянія индигирца. Индигирка является въ настоящее время центромъ песцоваго промысла всей сѣверной Сибири. Наиболѣе цѣннымъ считается на Индигиркѣ «дошлый» или «полный» песецъ; доходитъ звѣрь до «полнаго» къ концу октября и держится въ качествахъ таковаго до конца мая мѣсяца; въ это время шерсть его становится снѣжно-бѣлой, блестящей и нѣжной, какъ шелкъ. Цѣна шкурокъ такого песца на самой Индигиркѣ зимой 1911—1912 гг. колебалась отъ 7 до 14 рублей, на лѣтней же ярмаркѣ 1912 года въ Якутскѣ дошла у купцовъ до 25 рублей; половину якутской расцѣнки песца берутъ, стало-быть, въ свою пользу уѣздные торговые посредники, за вычетомъ издержекъ по перевозкѣ товара, не оставляющихъ большого процента къ его высокой стоимости (перевозка пуда клади въ сообщеніи «Русскаго Устья» съ Якутскомъ обходится въ 4 руб. 10 коп.); якутскіе скупщики песцоваго мѣха перепродаютъ товаръ на Иркутскъ и непосредственно агентамъ московскихъ, лейпцигскихъ и лондонскихъ фирмъ. И, въ концѣ концовъ, оказывается, что не половинную часть, а лишь какую-либо мелкую дробь того, что платятъ за песцовые мѣха наши столичныя и заграничныя щеголихи—«выручаетъ» русскій индигирецъ, добыватель даннаго мѣха.

Добываютъ песца здѣсь, на Индигиркѣ, самыми примитивными ловушками изъ тяжелыхъ бревенъ,—такъ называемыми «пастями»; пастями уби-

ваютъ «дошлаго» звѣря, а менѣе цѣнныхъ—«синяковъ», «чаяшниковъ» и «недопесковъ» травятъ собаками въ сентябрѣ, по свѣжему снѣгу; расцѣниваются всѣ только-что названные сорта «недошлаго» песца значительно ниже, чѣмъ «дошлый»,—всего лишь отъ 1 руб. до 6 руб. за шкуру. Въ числѣ «дошлыхъ» песцовъ *очень рѣдко* попадается *голубой* и цѣна ему здѣсь на мѣстѣ опредѣляется отъ 50 рублей, т. е. не менѣе, чѣмъ въ три раза дороже расцѣнки «дошлаго» бѣлаго звѣря. Песцовыя шкуры скупаютъ на Индигиркѣ приказчики устьинскихъ и якутскихъ купцовъ, которые собираютъ здѣсь очень хорошіе барыши, такъ какъ обычно расплачиваются товарами; индигирцы забираютъ большей частью товары въ долгъ и обходится они имъ невѣроятно дорого. Цѣна кирпича чая доходитъ до 1 р. 80 к., 1 фунтъ сахара—до 75 коп., 1 фунтъ свѣчей—до 1 рубля, 1 фунта табаку листоваго (черкасскаго)—до 80 коп. и т. д. Торговля здѣсь, на Индигиркѣ, какъ и вездѣ на сѣверѣ Сибири,—какъ въ извѣстной мѣрѣ и вообще по всей Сибири,—носитъ явно выраженный монопольно-хищническій характеръ, что объясняется, конечно, главнымъ образомъ, дальностью и дороговизной товарнаго сообщенія съ внѣшними для даннаго края рынками. Дороговизной перевозки товара,—4 руб. 10 коп. за пудъ въ сообщеніи «Русскаго Устья» съ Якутскомъ или 10¼ коп. за фунтъ въ томъ же сообщеніи—, не опредѣляется непосредственно, разумѣется, весь размѣръ вздорожанія муки до 10 руб. за пудъ, сахара—до 75 коп. за фунтъ и т. д., но посредственное вліяніе только-что упомянутой дороговизны огромно и оно-то и строитъ расцѣнки индигирскихъ прейскурантовъ. При высокихъ издержкахъ на перевозку возможно перевозить лишь относительно крупныя партіи товаровъ, что посильно немногимъ коммерсантамъ, которые и превращаются, такимъ образомъ, въ монополистовъ-хозяевъ рынка, заставляющихъ населеніе дорого оплачивать краевой ввозъ,—дешевымъ вывозомъ товаровъ края. При монопольномъ характерѣ торговли расцвѣтаютъ въ силѣ отдѣльныя купеческія фирмы, составляются колоссальныя богатства именитыхъ сибирскихъ купцовъ; но край покоится въ мертвомъ снѣ подъ тяжестью монопольно-кабальнаго торговаго капитала и воскресаетъ лишь тогда, когда паровой, чаще всего ж.-д. транспортъ соединяетъ этотъ край дешевымъ путемъ съ крупными рынками и тогда, подъ ударами появляющагося массами средняго и мелкаго торговаго люда, рушатся именитыя и знаменитыя монопольно-хищническія фирмы.

Для расцвѣта,—хотя бы и весьма относительнаго,—хозяйственной жизни русскихъ на Индигиркѣ необходимы услуги все того-же пароваго транспорта, который мыслимъ здѣсь лишь въ видѣ рейсовъ пароходовъ изъ Владивостока или изъ какого-либо иного русскаго порта на Дальнемъ Востокѣ. Суда Добровольнаго Флота рейсируютъ къ устью р. Колымы каждую навигацію и заходъ этихъ судовъ на нѣсколько сотъ верстъ къ востоку отъ названнаго устья—къ устью р. Индигирки, быть-можетъ, не

представляетъ непреодолимыхъ техническихъ трудностей. Убыточность же продолженія колымскаго рейса въ интересахъ индигирцевъ не можетъ, полагаемъ, считаться достаточнымъ доводомъ противъ его осуществимости: колымскій рейсъ вообще не прибыленъ для казны, да не въ видахъ прибыли и организуются всѣ эти морскія сѣверныя плаванія. Такая огромная организація, какъ наша Имперія, имѣетъ несчетное количество доходныхъ предпріятій, почему и *можетъ* заняться порою бездоходнымъ и явно дефицитнымъ дѣломъ; убыточность въ однихъ мѣстахъ покрывается съ лихвой общей доходностью государственнаго бюджета и балансъ этого послѣдняго является, слава Богу, вполнѣ благопріятнымъ. Изъ возможныхъ «бездоходныхъ» или «убыточныхъ» тратъ каждое государство культурнаго типа *должно* совершать цѣлый рядъ, длинную вереницу расходовъ по школьному и внѣшкольному образованію, по организаціи полицейской и судебной защиты *), общественной медицины и т. д. И государства Западной Европы, располагающія владѣніями на крайнемъ сѣверѣ,—Данія съ Исландіей и Гренландіей, Швеція и Норвегія,—а также Соединенные Штаты Сѣверной Америки и Канада давно уже включили въ кругъ своихъ обязательныхъ безвозвратныхъ тратъ,—улучшеніе условій невеселаго существованія насельниковъ данныхъ сѣверныхъ областей. Въ принципѣ, необходимость этихъ тратъ признается и Россіей, которая давно завела для сѣверныхъ своихъ, какъ европейскихъ, такъ и сибирскихъ инородцевъ, да и для русскихъ обывателей,—магазины-склады хлѣба и пороха; но казенная торговля безнадежно плохо организована и еще нигдѣ не сумѣла она уничтожить закабаленіе мѣстнаго населенія торгующими монополистами.

Не задаваясь цѣлью детально разобраться здѣсь въ вопросѣ о казенныхъ товарныхъ складахъ въ сѣверной Сибири,—укажемъ лишь на слѣдующій ихъ основной недостатокъ. Въ этихъ складахъ продаются только: хлѣбъ, порохъ, пистоны, ружейные пыжи, дробь и пули. Но обыватель не можетъ получить здѣсь топора или ножа, котелка, гвоздей, проволоки, ситца, креста и иконы, чая, сахара, керосина, свѣчей и пр. Все это онъ можетъ получить лишь у купцовъ, покупающихъ у него результаты его промысла. Но эти купцы *не позволяютъ*,—это фактъ, общій для всего даже и не столь отдаленнаго сибирскаго сѣвера,—«своимъ» покупателямъ покупать *ничего* ни у казны, ни у другихъ торгующихъ. И такъ какъ кромѣ хлѣба, и «припаса» для ружья даже сѣверному сибирскому жителю необходимо весьма многое,—то обращаться къ услугамъ казенной торговли съ ея двумя сортами товаровъ онъ не можетъ. Казенные склады существуютъ въ Сибири сотни лѣтъ, указанную причину ихъ безжизненности прекрасно знаютъ и на мѣстахъ, и въ Петербургѣ,—

*) Эта трата въ значительной мѣрѣ, впрочемъ, является мѣрой самозащиты самого государства какого-бы то ни было типа. На полицію и своеобразный разбойничій «судъ» бѣшеныя деньги тратила даже старая Турція, старая Персія,—чуждыя культурной государственной работы и сдѣлавшія все, что могли для раззоренія своихъна родовъ.

К—ій.

но ея тѣмъ не менѣе до сей поры не удосужились устранить или по бюрократической небрежности къ интересамъ народа, или по той или иной заинтересованности бюрократіи въ монопольно-кабальныхъ формахъ сѣверо-сибирской торговли.

По нашему мнѣнію, — необходимой является реорганизація сѣверныхъ казенныхъ лавокъ по образцу подобныхъ-же лавокъ, заведенныхъ американской властью въ Аляскѣ,—на берегахъ Берингова Моря и Сѣвернаго океана. Аляскинскія казенныя лавки торгуютъ рѣшительно всѣмъ, что требуютъ сѣверяне, за исключеніемъ спиртныхъ напитковъ, и эти же лавки являются торговыми комиссіонерами, сбывающими инородческую рыбу и пушнину за небольшой процентъ на внѣшніе для края рынки. Русскимъ казеннымъ лавкамъ, быть-можетъ, кромѣ всѣхъ операцій ихъ аляскинскаго, канадскаго, гренландскаго, норвежско-лапландскаго, прототипа,—пришлось-бы продавать и водку,—чтобы не торговали ею тайно и не «драли» за нее чудовищныя деньги частные торговцы. Въ Аляскѣ продажа инородцу какого угодно количества алкогольнаго напитка, карается трехмѣсячной тюрьмой и при организаціи тамошняго суда и полиціи, при высокомъ правовомъ сознаніи большинства населенія,—подобной санкціи достаточно для соблюденія этимъ послѣднимъ данной нормы уголовнаго закона. Но при наличномъ состояніи нашей юстиціи и полицейской организаціи, при низкомъ уровнѣ (чѣмъ бы ни былъ онъ обусловленъ, въ данномъ случаѣ, безразлично) правового сознанія нашего населенія,—только глупость или лицемѣріе можетъ стоять за совершенное прекращеніе продажи водки. Казенная монополія на водку и у полярнаго круга повсемѣстно, при регулированіи сбыта этой послѣдней, при одновременной казенной не монопольной продажѣ всѣхъ товаровъ и при казенной же комиссіонной скупкѣ сѣверо-сибирскихъ товаровъ, для перепродажи ихъ на болѣе южныхъ рынкахъ Сибири-же или для вывоза въ Евр. Россію и заграницу,—вотъ система мѣръ, являющихся, если и *не достаточными*, то ужъ, по меньшей мѣрѣ, необходимыми для возрожденія и оздоровленія хозяйственной жизни нашихъ сѣверо-океанскихъ единоплеменниковъ—русскихъ и ихъ инородческихъ сосѣдей.

Единственный мыслимый путь для оздоровленія нашего далекаго сѣвера во всѣхъ его районахъ вообще, по Индигиркѣ же въ частности,—представляется намъ въ видѣ установленія въ водахъ Сѣвернаго океана правильныхъ казенныхъ пароходныхъ рейсовъ съ низшими, льготными тарифами. Правильно понимаемыя величіе и честь Россіи, ея достоинство требуютъ, чтобы Россія оказалась заботливой матерью для своихъ,—теперь заброшенныхъ пасынковъ,—обитателей побережья Великаго Сѣвернаго океана. Ибо величіе государствъ должно проявляться не только въ актахъ суда и защиты, т. е. разграниченія интересовъ сильной части народа, дающей жизнь самой государственной организаціи, но и въ обезпеченіи сноснаго существованія слабыхъ группъ населенія, а въ томъ числѣ и нашихъ дальнихъ сѣверянъ.

Отвлекшись на минуту отъ реферированія замѣчательной статьи В. Зензинова, закончимъ наше изложеніе еще одной выдержкой изъ нея. В. Зензиновъ пишетъ, между прочимъ, слѣдующее: «вся жизнь здѣсь идетъ еще по древнему укладу и купцы до сихъ поръ не догадались снабдить индигирскихъ звѣролововъ порядочнымъ оружіемъ: до сихъ поръ индигирецъ неизмѣнно беретъ съ собой въ дорогу старинное копье и лукъ со стрѣлами, которыми бьетъ оленя и съ которыми онъ еще недавно выходилъ на бѣлаго медвѣдя. Совершенная оторванность и замкнутость жизни индигирцевъ поразительна. Они не имѣютъ представленія ни о Сибири, ни тѣмъ болѣе, о Россіи,—*никто* изъ нихъ не былъ дальше Усть-Янска и Колымска и *среди нихъ нѣтъ ни одного грамотнаго*. О современной жизни Россіи они знаютъ такъ же мало, какъ ихъ далекіе предки временъ Алексѣя Михайловича—о жизни Руси.—«Мудрена Русь!»—говорятъ они въ одинъ голосъ, слушая диковинные разсказы о Россіи, которые доходили до нихъ отъ «экспедиторскихъ» и отъ наѣзжавшаго изъ Верхоянска начальства. Я былъ въ «Русскомъ Устьѣ» первымъ политическимъ ссыльнымъ и мѣщане съ жаднымъ и наивнымъ любопытствомъ разсматривали меня и мои вещи,—я казался имъ чуть-ли не луннымъ жителемъ; привезенная-же мною керосиновая лампа,—*первая* въ «Русскомъ Устьѣ»,—произвела на нихъ впечатлѣніе неизгладимое (нарочно полюбоваться на нее пріѣзжали верстъ за шестьдесятъ)».

«Впечатлѣніе неизгладимое» отъ зрѣлища лампы, топившейся, вѣроятно, гусинымъ жиромъ,—можно признать разительнымъ характернымъ показателемъ застывшей примитивной, какъ въ интеллектуальномъ, такъ и въ хозяйственномъ отношеніи, культуры русскихъ индигирцевъ. Мы желаемъ имъ лучшаго будущаго, символомъ котораго пусть будетъ—хотя бы то, что въ этомъ будущемъ эти русскіе будутъ безъ удивленія смотрѣть на швейную, скажемъ, машину; и на телеграфный аппаратъ, на электрическую лампу. Норвегія создала благополучіе своихъ лапландцевъ организаціей правильныхъ рейсовъ въ ихъ фіорды и устройствомъ торговли копченой лапландской олениной на лондонскомъ и парижскомъ рынкахъ; Данія въ Гренландіи, Сѣв. Американскіе Штаты и Канада помогли своимъ эскимосамъ устройствомъ школъ, больницъ, реорганизаціей ихъ рыбнаго промысла особой инструкторской службой и пр. Швейная машина имѣется теперь у каждой средней по достатку лапландки и эскимоски и пора-бы создать условія появленія этой полезной машины и у русской женщины-сбывательницы далекой Индигирки.

К—й.

Сибирь и ея нужды.

(Рядъ интервью сотрудниковъ нашей Редакціи съ г.г. сибирскими депутатами IV Госуд. Думы и съ торгово-промышленными и общественными дѣятелями Сибири).

Амурская область.

I. Нужды Амурской области.

(Интервью съ депутатомъ *Ар. Ив. Рыслевымъ*).

Важныхъ и настоятельныхъ вопросовъ нашей областной жизни такъ много, такъ они разнообразны, настолько сложны, что разобраться и остановиться сразу на чемъ-либо опредѣленномъ и предпочесть разсказъ объ одномъ другому подобному же разсказу положительно трудно, да и пересказать всего невозможно.

Начну хотя-бы съ землепользованія. И у насъ на Амурѣ, гдѣ, какъ кажется, земли такъ много, сказывается уже земельная тѣснота и тамъ на лицо уже довольно серьезные споры изъ-за размѣровъ землепользованія. Надѣлы, отводившіеся первоначально по 100 дес. на семью (отмѣчалось на водворительн. документахъ, въ натурѣ же отграничивался общій по этой нормѣ надѣлъ для цѣлаго села), сейчасъ существуютъ только номинально. Къ селеніямъ все время дописелялись новые колонисты, прибывали родственники старыхъ, и, наконецъ, увеличивались численно семьи зачисленныхъ.—Теперь въ отношеніи нормы землепользованія тамъ царитъ полнѣйшая неравномѣрность: есть одиночки, владѣющіе полнымъ надѣломъ и есть семьи въ 30 мужскихъ душъ на такомъ же количествѣ земли. Позднѣйшіе же переселенцы (послѣ 1901 г.) получали уже на каждую душу мужского пола,—простите неуклюжій казенный терминъ,—по 15 дес. Теперь надѣлы отводились (также на бумагѣ) уже исключительно по числу мужскихъ душъ къ моменту зачисленія и вотъ,—семьи, съ обиліемъ въ то время дѣвочекъ, оказались теперь малоземельными по сравненію съ семьями избыточествовавшими тогда мужскимъ населеніемъ; дорѣзокъ же на наличныя теперь «мужескія души»—изъ казенныхъ земель не дѣлается. Вотъ эти-то обстоятельства, главнымъ образомъ, и создаютъ неурядицы въ старожилой средѣ, теперь уже довольно зажиточной въ общемъ и познавшей цѣну земли, и особенно это усугубляется тѣмъ, что въ спискахъ и документахъ царитъ полнѣйшій безпорядокъ: разобраться въ нихъ и найти начало почти невозможно, кто и на что имѣетъ право и кто его не имѣетъ—неизвѣстно. Естественно, что, при такихъ особенностяхъ мѣстнаго земле-

устройства и землепользованія, крестьяне возлагаютъ большія надежды на тотъ законопроектъ о поземельномъ устройствѣ сибирскихъ крестьянъ и инородцевъ, который находится сейчасъ на разсмотрѣніи Госуд. Думы; эти надежды—новыя погудки на ладъ старорусской пѣсни «вотъ пріѣдетъ баринъ,—баринъ все разсудитъ». Но... разсудитъ ли этотъ «баринъ», поможетъ-ли онъ чему-либо? Мнѣ, кажется,—нѣтъ! Курсъ нашей земельной политики послѣдняго времени, ведущій къ распыленію крестьянской массы, къ созданію *единоличной* собственности, при недопустимости принципа прирѣзокъ и дополнительнаго надѣленія неприписанныхъ и многосемейныхъ изъ земель казны, (особенно возражаютъ противъ этого г.г. чины Пересел. Управл.), не можетъ заглушить того ропота, который уже есть и будетъ еще больше, когда незачисленные и многосемейные окажутся или за бортомъ, или въ неравенствѣ. Кромѣ того, введеніемъ *единоличной* собственности на землю, съ *правомъ продажи ея*, слагающаяся у насъ на Амурѣ, въ настоящее время, весьма желательная, уравнительно передѣльная община будетъ разрушена въ ея зачаточномъ состояніи, поведетъ къ усиленію распрей подобно тому, какъ это наблюдается теперь въ обезземеленной въ значительной мѣрѣ Европейской Россіи.

Во всякомъ случаѣ, вслѣдствіе мобилизаціи земли,—т. е. сосредоточенія ея относительно мелкихъ участковъ, обезпечивающихъ въ большинствѣ случаевъ крестьянскимъ дворамъ земельную трудовую норму,—въ крупныя имѣнія, что несомнѣнно будетъ, при наличности современнаго направленія земельной политики,—нашъ Амуръ не процвѣтетъ, крестьянское же населеніе его разрѣдится,—а это едва-ли въ интересахъ и края, и государства, желающаго, судя по его заявленіямъ, густо заселить этотъ отдаленный и богатый край прочнымъ и сильнымъ крестьянскимъ элементомъ. Курсъ землеустроительной политики особенно непонятенъ со стороны государства, если принять во вниманіе, что правительство внесло на разсмотрѣніе Г. Думы, кромѣ указаннаго выше законопроекта о поземельномъ устройствѣ крестьянъ, еще и особый законопроектъ, подъ довольно мудренымъ заглавіемъ—«О привлеченіи частной предпріимчивости къ разработкѣ впустѣ лежащихъ земель въ малонаселенныхъ мѣстностяхъ Сибири». По этому законопроекту, распространяемому, главнымъ образомъ, на Приамурье, предполагается сдавать въ аренду, а впослѣдствіи и *продавать на льготныхъ условіяхъ*, казенныя земли участками до 5000 и болѣе десятинъ въ однѣ руки. Непонятна дальневосточная политика Петербурга! Вѣдь, намъ непрерывно твердятъ, что на Амурѣ нужны сильные и многочисленные колонисты, что тамъ нуженъ численный и культурный перевѣсъ рабочихъ рукъ, по сравненію съ желтыми; и въ то же время, какъ видимъ, проводятъ законопроекты, направленные къ созданію и на Амурѣ помѣстій, вытѣсняющихъ крестьянство и обходящихся меньшимъ числомъ рабочихъ рукъ, чѣмъ крестьянство на равныхъ площадяхъ земли. И мнѣ кажется, что тѣмъ самымъ Петербургъ преусердно пилитъ

тотъ сукъ, на которомъ усаживается. По латинскому изреченію «латифундіи погубили Италію», населеніе которой онѣ разрѣдили, на Дальнемъ Востокѣ подобныя же латифундіи (крупныя помѣстья)—не дадутъ уплотниться разрѣженному населенію. Курсъ переселенческой политики за послѣдніе годы сильно измѣнился. Переселенческое Управленіе теперь, какъ бы съ гордостью заявляетъ, что работа его изъ пособничества механическому передвиженію крестьянъ превратилась въ сложное дѣло колонизаціи. И хотя этому превращенію не было *законныхъ* основаній, т. к. все въ переселенческомъ дѣлѣ реформировалось и реформируется на основаніи административнаго усмотрѣнія, безъ внесенія законопроектовъ на одобреніе законодательныхъ учрежденій, тѣмъ не менѣе, казенное переселенческое дѣло, дѣйствительно, и возросло, и усложнилось значительно. Переселенческое вѣдомство старается колонизовать Сибирь, пытается сдѣлать что-то грандіозное, но положительныхъ результатовъ на лицо немного видитъ и Сибирь, и само вѣдомство. Отъ законопроектовъ, которые уже мною очерчены, нельзя ждать чего-нибудь хорошаго для колонизаціи, да мало обѣщаютъ хорошаго и другіе проекты.—Зная близко переселенческое дѣло, я, къ сожалѣнію, не могу остановиться здѣсь на какихъ-либо особенно положительныхъ сторонахъ его постановки. Конечно, нельзя отрицать, что врачебное дѣло у Переселенческаго Управленія, по сравненію съ другими учрежденіями, поставлено лучше, но все-же и оно далеко отстаетъ, въ количественномъ отношеніи отъ дѣйствительной потребности населенія въ услугахъ врачей, въ больницахъ, въ лѣкарствахъ. Дороги,—по крайней мѣрѣ, въ Амурской области,—до сего времени Переселенческое Управленіе строило также сносныя, особенно, если сопоставить стоимость ихъ со стоимостью рядомъ иногда идущихъ желѣзнодорожныхъ «времянокъ». Времянка стоитъ обычно въ 2—$2^1/_2$ раза дороже переселенческой «колесухи», но для ѣзды времянка не пригодна!

Однако не все благополучно и тутъ, въ переселенческомъ дѣлѣ и, главнымъ образомъ, плохо обстоитъ съ планомъ послѣдовательности самаго дорожнаго строительства. Дорогами переселенческое вѣдомство соединяетъ исключительно новосельныя деревни одну съ другой,—одно, пока еще пустое въ сущности, мѣсто съ другимъ ему подобнымъ; оттого и хорошая иногда дорога гдѣ-либо въ тайгѣ не имѣетъ значенія, т. к. добраться-то до нея нельзя, между тѣмъ, слѣдовало-бы соединять старожилыя мѣстности съ новозаселенными участками,—т. к. и новоселамъ, и старожиламъ есть что дать другъ другу (рабочія руки—заработки, покупки посѣвнаго и продовольственнаго хлѣба, скота, хозяйственнаго инвентаря и пр.; связь новоселовъ съ почтой, церковью, полиціей, судомъ въ старожиломъ районѣ и пр.); точно также слѣдуетъ, посредствомъ все того-же дорожнаго строительства, опирать новосельные пункты на пріиски, торговыя рѣчныя пристани по Амуру, Буреѣ, Зеѣ и пр. Вообще говоря, и по дорожному вопросу надлежало-бы пошире понимать этотъ терминъ—«колонизація». На старожиловъ Амурской

области также, напримѣръ, надо-бы смотрѣть, какъ на часть колоніальнаго населенія и, какъ таковому, ему надо дать устроиться самому со своими общественно-хозяйственными дѣлами, въ частности—съ дорожнымъ вопросомъ; дороги между старожилыми селами плохи и таковыми останутся до передачи ихъ земству, которое должно же, наконецъ, быть учреждено и на Амурѣ; сейчасъ дороги строятся здѣсь и чинятся преимущественно въ порядкѣ отбыванія населеніемъ тяжелой натуральной дорожной повинности, которую выполняютъ кое-какъ; земства же переводятъ, какъ извѣстно, натуральныя повинности въ денежныя, завѣдуютъ дорогами сами и держатъ ихъ въ порядкѣ.

Перейдемъ, однако, опять къ постановкѣ врачебнаго дѣла у переселенческаго вѣдомства. Переселенческія больницы относительно хороши и въ постановкѣ ихъ вѣдомство, очевидно, копируетъ лучшіе земскіе образцы; сносно платятъ личному персоналу, прилично оборудываютъ самыя больницы, строятъ для нихъ порядочные дома, врачамъ предоставляютъ нѣкоторую самостоятельность и пр. Но и здѣсь должно отмѣтить разбродъ, несогласованность въ отношеніяхъ государства къ колонизуемой еще и къ колонизованной уже частямъ Амурской области; въ послѣдней врачебнымъ дѣломъ вѣдаетъ Министерство Внутреннихъ Дѣлъ,—оклады врачей и фельдшеровъ здѣсь самые ничтожные и врачебные участки поэтому пустуютъ хронически, зданія больницъ ветхи и не ремонтируются, медикаментовъ и наборовъ хирургическихъ инструментовъ не хватаетъ даже тамъ, гдѣ имѣются врачи. «Сельскую врачебную часть» старожилаго Амура правительство содержитъ за счетъ мѣстныхъ, т. н. земскихъ сборовъ. Врачебную часть, понятно, во много разъ лучше-бы, поставило Амурское земство, ежели бы таковое существовало. То, что я сказалъ о дорогахъ Амурской области и о ея врачебной части, вполнѣ примѣнимо и къ постановкамъ ветеринарнаго дѣла, народнаго образованія, общественной агрономіи, продовольственно-запасного дѣла и т. д. и т. д. Области нужно, настоятельно нужно земство для прочнаго и сноснаго устройства мѣстной хозяйственно-общественной жизни; населеніе имѣетъ право получить земство по какимъ угодно основаніямъ и уже въ силу права на самое свое существованіе, а также, если угодно, и для укрѣпленія мѣстной нашей колонизаціи на Амурѣ, въ сосѣдствѣ съ Китаемъ и не въ особливой дали отъ Японіи.

Перейду теперь отъ десницы къ шуйцѣ, отъ положительныхъ, такъ сказать, въ общемъ, за указанными изъянами,—къ отрицательнымъ сторонамъ въ постановкѣ амурской колонизаціи. Отмѣчу, прежде всего, излишнюю нервность переселенческаго вѣдомства въ попыткахъ его вселить переселенцевъ въ край числомъ поболѣе; но для большихъ количествъ переселенцевъ не хватаетъ удобныхъ свободныхъ земель въ освоенныхъ уже болѣе или менѣе и расчищенныхъ изъ-подъ тайги районахъ,—и вотъ, чтобы размѣстить новоселовъ, имъ даютъ на душевой пай не 15 десятинъ, какъ

прежде давали, а 12—10—8 десятинъ и пр. Уменьшеніемъ надѣловъ вѣдомство уничтожаетъ въ лицѣ 15 десятинныхъ надѣловъ то, что влекло людей на Амуръ,—представленіе о мѣстномъ многоземельи. И въ это же самое время въ области находятъ земли для зачисленія въ продажу кусками отъ 5 до 10 тысячъ десятинъ въ однѣ руки для с.-х. использованія капиталистами-помѣщиками; эти будущія имѣнія спроэктируются, вѣроятно, вблизи деревень новоселовъ, чтобы было откуда достать рабочихъ—вблизи тѣхъ самыхъ деревень, гдѣ, вслѣдствіе большого числа вселяемыхъ, урѣзываются земельные паи. Такъ искусственно создается малоземелье, сопряженное съ попыткой насажденія латифундій, которыя всегда и вездѣ препятствовали торгово-промышленному обороту тѣмъ, что разносторонней эксплоатаціей подрывали покупательную силу крестьянства. Уничтоженъ и второй притягательный моментъ краевой жизни въ глазахъ переселенцевъ,—отмѣнена льгота по воинской повинности мѣстнаго крестьянства, введена воинская повинность, которой ранѣе здѣсь не было. Мѣстное, наше амурское начальство, даже въ лицѣ военнаго губернатора, не настаивало вовсе, какъ извѣстно, на отмѣнѣ существовавшей льготы по воинской повинности, указывая на малочисленность населенія и на колонизаціонную важность такой льготы, какъ одного изъ средствъ привлеченія новоселовъ. Петербургъ внесъ, однако, законопроектъ о привлеченіи къ воинской повинности Амурскаго крестьянства, съ установленіемъ лишь для переселенцевъ, вновь прибывающихъ въ край, нѣкоторой льготы, или вѣрнѣе отсрочки по исполненію воинской повинности.

Съ проблемами общаго земельнаго характера мы покончили и перейдемъ теперь къ вопросамъ, такъ сказать, злободневнымъ, которыхъ на Амурѣ достаточно, надо сознаться. Начнемте съ колонизаціи полосы, выстроенной, наконецъ, Амурской желѣзной дороги посредствомъ устройства городовъ и торгово-промышленныхъ поселковъ. Самая идея подобной колонизаціи очень недурна, но административное знаніе и умѣніе цѣнятся не за творчество идей, а за дѣйственное претвореніе ихъ въ матеріальныя формы,—за исполненіе ихъ въ жизни,—проще говоря. Это же исполненіе нельзя счесть, къ сожалѣнію, удачнымъ. Желѣзнодорожные поселки и даже городъ Алексѣевскъ учреждены не въ законодательномъ порядкѣ, а путемъ изданія въ административномъ порядкѣ особыхъ «правилъ» мѣстнаго генералъ-губернатора Николая Львовича Гондатти. Между тѣмъ, подобныя мѣры всегда, и не безъ основаній къ тому, проводились въ законодательномъ порядкѣ; вѣдь завтра же политика Н. Л. Гондатти можетъ не понравиться Петербургу. Ник. Льв. смѣнитъ на Дальнемъ Востокѣ другой администраторъ съ инымъ пониманіемъ вопросовъ мѣстной жизни и, по обычной внезапной рѣшительности нашего начальства, отмѣнитъ или измѣнитъ «правила» Н. Л. Гондатти о поселкахъ; возможны, затѣмъ, при отмѣнѣ въ будущемъ самаго института генералъ-губернаторства на Дальнемъ Востокѣ,

раскассированіе гондатьевскихъ городовъ въ села по приказанію изъ столицы, отмѣна особаго устройства ж.-д. поселковъ и пр. При учрежденіи же городовъ и поселковъ силою законовъ,—существованіе городской и поселковой колонизаціи Амурской области было бы защищено очень прочно, такъ какъ законы отмѣняются не волей отдѣльныхъ лицъ, а рѣшеніями законодательныхъ собраній, которыя даже и при несовершенномъ своемъ составѣ все же всегда принимаютъ во вниманіе не одни лишь соображенія объ удобствахъ и выгодахъ казны, но еще и соображенія о пользахъ и нуждахъ населенія, требующихъ по данному случаю особливой заботливости. Въ генералъ-губернаторскихъ поселковыхъ «Правилахъ» уже и сейчасъ можно наблюсти отраженія различныхъ, такъ сказать, методовъ; такъ, участки въ поселкахъ сдаются, по симъ «Правиламъ», въ застройку на 12 лѣтъ безъ торговъ, но вотъ въ поселкѣ Малиновскомъ въ 1913 году участки сдавали съ торговъ. Гдѣ гарантія того, что съ теченіемъ времени въ «Правила» не будетъ внесена пестрота, вызванная не удобоприспособленіемъ ихъ къ отличительнымъ признакамъ поселковыхъ районовъ, а разными сторонними вліяніями, а то и просто безтолковостью или поспѣшностью?

— Неудаченъ также, въ большинствѣ случаевъ, выборъ селитебной площади для проэктированныхъ поселеній. Возмемъ, напримѣръ, тотъ же городъ Алексѣевскъ. Мѣстность для этого послѣдняго выбрана удачно: это раіонъ пересѣченія Амурской желѣзной дороги съ рѣкой Зеей. Но селитебная площадь отодвинута отъ рѣки и ж.-д. станціи. Городъ отстоитъ отъ пристани на 3 версты,—вотъ минусъ въ отношеніи товарнаго и даже отчасти пассажирскаго движенія. Строятъ, правда, сейчасъ дамбу отъ Алексѣевска къ Зеѣ черезъ заболоченныя мѣста, напрямикъ, но и по будущей дамбѣ до рѣки будетъ болѣе 2 верстъ и обойдется затѣмъ это сооруженіе въ сотни тыс. руб. Подпочвы городской территоріи маловодны, вода обнаруживается здѣсь на глубинахъ отъ 15 саженей, копка колодцевъ и содержаніе надъ ними согрѣвающихъ теплушекъ дорого обходится казнѣ; по спеціальному обслѣдованію инженера Булгакова оказалось затѣмъ, что водоносныхъ жилъ нѣтъ въ подпочвахъ города, и есть лишь т. н. «мѣшки», отдѣльные, разобщенные между собой водоемы, которые легко вычерпать, чтобы ждать затѣмъ долговременнаго собиранія въ нихъ новаго воднаго запаса. Алексѣевску немедленно нуженъ водопроводъ, а выстроить этотъ послѣдній—операція не легкая и дорогая. Я не понимаю, почему городъ, какъ таковой, центральная его часть, не былъ спланированъ изъ земель, непосредственно прилегающихъ къ Суражевкѣ, лежащей сейчасъ же у пристани, отлично снабженной водой, располагающей массой торгово-промышленныхъ заведеній и т. д. У Суражевки мало удобнаго мѣста; городъ, несомнѣнно, росъ-бы какъ разъ въ направленіи къ его теперь искусственно создаваемому центру; но ростъ этотъ былъ бы постепененъ, а потому естественъ и проченъ. Суражевка сама бы пришла въ Алексѣевскъ—теперь же ее туда насильно тащатъ, что создаетъ анта-

гонизмъ и приноситъ ущербъ населенію, пока не настолько окрѣпшему экономически. Замѣчу здѣсь кстати, что Суражевка отдѣлена сейчасъ отъ Алексѣевска полосой ж.-д. отчужденія. Амурская дорога отчудила всего у Суражевки до 1600 десятинъ земли, подъ разнообразныя свои службы, и полоса отчужденія клиномъ врѣзалась между старымъ и образуемымъ поселеніемъ. Но перейдемте теперь къ г. Алексѣевску, какъ къ таковому. Худо ли, хорошо ли, а фактъ тотъ, что городъ этотъ учрежденъ и приходится, стало быть, думать о томъ, чтобы устроить его, сдѣлать дѣйствительно культурнымъ центромъ для всей округи. И вотъ, и здѣсь, къ сожалѣнію, приходится замѣтить, что устроители Алексѣевска дѣлаютъ промахъ,—о культурныхъ нуждахъ города не думаютъ. Расходы и доходы по городскому хозяйству проходятъ пока по смѣтѣ переселенческаго управленія. Въ доходѣ этого послѣдняго на 1913 годъ было показано 107 тыс. р. ожидавшейся арендой платы за участки, разобранные обывателями; въ смѣтѣ на 1914 годъ подобное же поступленіе опредѣлено въ 63 тыс. руб. Расходы по городу въ теченіе 1913 года не показаны, а на 1914 годъ предположенъ отпускъ 8 тыс. руб. на сооруженіе дамбы къ р. Зеѣ, на урегулированіе дорожныхъ подходовъ къ городу и 25000 р. на устр. дорогъ—улицъ въ этомъ послѣднемъ; $12^1/_2$ тыс. руб. на запруду болотистой пади (оврага), чтобы имѣть воду на случай пожара; на школы, больницы, библіотеки, аптеки, ломбардъ, скажемъ, не ассигнуется ни копѣйки, но зато расходъ на сооруженіе въ Алексѣевскѣ тюрьмы выведенъ въ размѣрѣ 300 тыс. руб. Въ Алексѣевскъ предположено водворить управленіе амурской дороги, около города предполагаютъ строить огромныя центральныя мастерскія этой же дороги. Все это говоритъ за то, что населеніе будущаго города быстро вырастетъ и вотъ надо бы подтянуться съ благоустройствомъ, но власти, видимо, полагаютъ, что населеніе ни въ школахъ, ни въ больницахъ потребности ощущать не будетъ. Предположеніе это, ежели оно имѣется, ошибочно, само собой; но, вѣроятно, въ данномъ случаѣ мы имѣемъ дѣло не съ ошибочнымъ предположеніемъ, а лишь съ нерѣдкой у насъ административной неряшливостью, разсѣянностью и неумѣлостью. Въ Алексѣевскъ съ его 300 человѣкъ населенія въ то время,—перевели изъ Суражевки (8 тыс. населенія) почтовую контору, собираются перевести и казначейство; это озлобляетъ жителей селенія, ссоритъ ихъ съ горожанами. Кому нужны эта злоба и эти ссоры? Полагаю, что въ Суражевкѣ можно было оставить почту и телеграфъ, а для Алексѣевска учредить новое почтово-телеграфное отдѣленіе.

Учредили еще въ области, по линіи все той же амурской дороги, поселокъ Бочкарево рядомъ съ селомъ Александровскимъ. И здѣсь удаченъ выборъ района для поселка,—вѣдь, около с. Александровки отъ ж.-д. магистрали отходитъ вѣтка на Благовѣщенскъ. Сама по себѣ Александровка важна, какъ центръ важнаго хлѣбороднаго раіона около р. Томи (Томско-Бѣльскій раіонъ). Но поселокъ и здѣсь расположенъ вдали отъ рѣки и отъ ж.-д. станціи, а распланинировали его на заболоченномъ мѣстѣ. Водоснабженіе и здѣсь производится колодцами, но имѣть хорошую воду изъ мѣстнаго колодца трудно. А вблизи,

въ с. Александровкѣ жизнь бьетъ ключемъ; тамъ людно, много магазиновъ и т. д. Бочкарево строятъ на болотѣ изъ за желанія «сберечь» для казны всего лишь 6000 руб., требуемые сс. Александровкой и Высокимъ за прекрасный ихъ смежный участокъ, расположенный по берегу Томи, вблизи станціи и покрытый чуднымъ сосновымъ лѣсомъ; на этомъ именно участкѣ и слѣдовало бы основать Бочкаревскій поселокъ. Крестьяне берегли лѣсъ, сознательно не пользовались имъ и теперь естественно желаютъ вознагражденія за отходъ отъ нихъ этого сбереженнаго имущества, выручкой за которое казна съ лихвой возвратила-бы себѣ затрату 6000 рублей. Но казна платить не желаетъ и созданіе поселка задерживается. Въ такомъ же почти положеніи находятся и другіе поселки—Гондатьевскій, Рухловскій при одноименныхъ ж.-д. станціяхъ; есть и еще поселки все болѣе и болѣе мелкихъ размѣровъ. Детально описывать ихъ я не буду, а скажу еще вамъ нѣсколько словъ объ общемъ значеніи городского и рабочаго, кстати, вопроса въ краѣ.

Я глубоко убѣжденъ въ томъ, что все наше положеніе въ приамурскомъ краѣ будетъ не прочно до тѣхъ поръ, пока населеніе не будетъ имѣть достаточнаго количества приличныхъ пристанищъ, культурныхъ поселеній, въ которыхъ доступно было бы вселеніе и нашелся бы пріютъ несостоятельному массовому элементу. Населеніе должно имѣть заработокъ постоянный и достаточно высокій, который можетъ быть обезпеченъ лишь допущеніемъ свободной политической и профессіонально-союзной жизни всѣхъ группъ работающаго, какъ интеллигентнаго, такъ и специфически рабочаго населенія. Это послѣднее само нашло-бы извѣстный исходъ, приличное улаженіе борьбы изъ-за работы съ приходящимъ китайскимъ людомъ,—но для подобнаго проявленія самодѣятельности населеніе должно быть свободно, т. е. надѣлено извѣстными конституціонными правами. Населеніе, которое опекаютъ и водятъ на казенныхъ помочахъ въ конкурентной борьбѣ, несомнѣнно, потерпитъ жестокое пораженіе.

Перейду теперь къ главнѣйшему въ настоящій моментъ вопросу нашего края—къ переживаемому имъ финансовому кризису. Если даже считать этотъ кризисъ возможнымъ послѣдствіемъ проведенія амурской ж. д., массы тяжелыхъ пертурбацій въ экономическомъ укладѣ мѣстной жизни, тогда какъ до сихъ поръ, вѣдь, край не зналъ ж.-д. сообщенія и приспосабливается теперь спѣшно къ другимъ формамъ торговыхъ оборотовъ, то все же нельзя отрицать и того, что экономическая политика правительства въ теченіе послѣднихъ лѣтъ оставила неизгладимый слѣдъ на нашей промышленности и торговлѣ. Закрытіе порто-франко, а впослѣдствіи и 50-ти верстной пограничной полосы, безпошлинной торговли съ китайцами, послѣдствія нашего пораженія 1904—1905 гг. на поляхъ Маньчжуріи, «національзація», пустившая корни и у насъ и выразившаяся запрещеніемъ труда желтыхъ, все это не могло не отражаться и отразилось вредно на молодой промышленности края. Судоходство по рр. амурскаго бассейна, принявшее широкіе размѣры и составляющее одну изъ крупнѣйшихъ отраслей нашей промышленности на Дальнемъ Востокѣ, съ проведеніемъ желѣз. дороги, начи-

наетъ переживать кризисъ и едва-ли сможетъ оправиться, если на это будутъ закрывать глаза «власть имущіе»; золотопромышленность влачитъ жалкое существованіе, а съ предрѣшеннымъ поголовнымъ ограниченіемъ желтаго труда,—законопроектъ о чемъ уже находится въ Гос. Думѣ,—многіе пріиски закроются совершенно. Механическіе заводы уже почти ликвидировались, опять-таки благодаря переживаемому безденежью. Мѣстная власть не находитъ въ краѣ, однако, наличности тяжкаго экономическаго кризиса. Начальникъ края, Н. Л. Гондатти прямо заявилъ благовѣщенскимъ коммерсантамъ о томъ, что «кризиса нѣтъ», но это звучитъ ироніей, выражаясь парламентарнымъ слогомъ. Возьмите хотя-бы цифры протестованныхъ векселей въ одномъ лишь Благовѣщенскѣ. Вотъ табличка протестовъ, составленная газетой «Эхо» (№ 1488 за 1913 г.):

Мѣсяцы:	1912 годъ.		1913 годъ.	
	Число листовъ.	Сумма.	Число листовъ.	Сумма.
Январь	148	Руб. 96.314,43	547	Руб. 392.976,61
Февраль	91	» 49.827,99	528	» 429.059,56
Мартъ	72	» 38.233,31	585	» 430.987,42
Апрѣль	80	» 36.728,90	415	» 319.357,70
Май	136	» 100.719,85	422	» 257.637,59
Іюнь	107	» 45.181,79	338	» 228.987,97
Іюль	147	» 70.345,90	379	» 228.987,97
Августъ	131	» 63.162,90	379	» 252.624,39
Сентябрь	126	» 60.552,73	512	» 328.372,05
Октябрь	333	» 345.076,68	691	» 598.499,46
Ноябрь	523	» 415.751,27	502	» 312.367,82
Итого	2.513	Руб. 1.859.074,10	5.310	Руб. 3.873.180,21

Цифры эти очень любопытны и, если сказать на вашемъ,—журналистовъ,—языкѣ,—комментарій никакихъ не требуютъ.

Разрушить все легко, но создать или возродить то, что крѣпло и созидалось десятки лѣтъ, что потребовало такъ много и труда, и знаній, и энергіи, едва-ли возможно только словами... Да и не будетъ-ли уже поздно? На Дальнемъ Востокѣ «скопляются грозовыя тучи»,—говоря газетнымъ слогомъ. Здѣсь весьма вѣроятны для ближайшаго же будущаго тяжелыя и затяжныя войны, перенести которыя наша окраина смогла-бы лишь при условіи крѣпкаго хозяйственнаго своего быта.

Говоря о нашемъ краѣ, нельзя, разумѣется, обойти молчаніемъ и вопроса объ извѣстной убыточности для государства и Амурской, и Приморской областей. Насъ, приамурцевъ, какъ будто упрекаютъ въ томъ, что казна на десятки милліоновъ рублей болѣе тратитъ по расходамъ на Даль-

ній Востокъ, чѣмъ получаетъ съ этого послѣдняго по всѣмъ доходамъ своимъ. Упреки эти вызваны незнаніемъ существа казенныхъ дальневосточныхъ тратъ и несправедливы. Траты государства на Амуръ являются преимущественно тратами на войска, флотъ, сооруженіе крѣпостей и желѣзнодорожныхъ линій стратегическаго значенія, наконецъ, на организацію переселенія, которому опять-таки придается общегосударственное значеніе,—какъ средства создать на мѣстѣ контингенты набора людей въ армію, достаточные ремонты лошадей для кавалеріи, припасы и фуражъ и пр. и пр. Оборона государственной территоріи является, конечно, актомъ общегосударственной дѣятельности и траты на подобный актъ вовсе не являются вспомоществованіемъ краю изъ казенной сумы.

Говорятъ еще, что интендантство платитъ за мѣстный хлѣбъ преувеличенно высокія цѣны, чѣмъ искусственно поддерживается амурское земледѣліе и т. д. И въ основѣ подобныхъ толкованій также лежитъ, видимо, незнаніе мѣстныхъ условій. Себѣстоимость хлѣба и овса обходится здѣшнему крестьянству дорого и когда,—какъ, напримѣръ, въ прошломъ 1913 году,—крестьянство получаетъ отъ интендантскаго вѣдомства по 90 коп. за пудъ овса и по 1 р. 10 коп. за пудъ пшеницы, то такая расцѣнка является лишь справедливой. Связь съ интендантствомъ важна населенію не расцѣнкой зерна, принимаемаго этимъ послѣднимъ, а задатками подъ будущія поставки, которые выдаютъ интенданты; за счетъ этихъ задатковъ крестьяне улучшаютъ свой хозяйственный инвентарь, прикупаютъ скотъ и т. д., что ведетъ къ росту запашекъ. И вотъ при урожаѣ хлѣбовъ—этотъ урожай некуда сбыть, вслѣдствіе малоемкости мѣстнаго рынка и неимѣнія внѣшнихъ рынковъ; овесъ при урожаѣ,—въ прошломъ 1913 году, напримѣръ,—продается по 45 коп. за пудъ, пшеница по 80 коп., т. е. по цѣнамъ убыточнымъ или почти убыточнымъ для производителей. Въ неурожайные же годы главные потребители зерна,—мукомолы,—ввозятъ хлѣбъ изъ Маньчжуріи въ большихъ, чѣмъ обычно, количествахъ и цѣны держатся на низкихъ уровняхъ. Съ проведеніемъ Амурской желѣзной дороги, съ ростомъ краевой торговли и промышленности, мѣстный рынокъ сельско-хозяйственныхъ продуктовъ увеличитъ свою емкость и мѣстное зерно получитъ болѣе справедливыя и устойчивыя цѣны. Маньчжурскій хлѣбъ конкурируетъ въ настоящее время на Амурѣ съ мѣстнымъ хлѣбомъ, но у этой конкурренціи нѣтъ будущаго, такъ какъ маньчжурскіе хлѣба идутъ въ Германію и Японію преимущественно и дорожаютъ въ цѣнѣ; понизиться же расцѣнкой въ будущемъ маньчжурскій хлѣбъ не смѣетъ, т. к. мѣстное земледѣліе въ общемъ уже сложилось и удешевлять—упрощать производство нѣтъ здѣсь ни нужды, ни возможности. Амурское же земледѣліе—явленіе относительно новое и еще развивается; при удачномъ разрѣшеніи мѣстнаго землеустроительнаго вопроса Амуръ прокормится и своимъ хлѣбомъ, которымъ и сейчасъ онъ вѣдь, главнымъ-то образомъ, кормится. Правительство, какъ извѣстно,

предполагаетъ оградить амурское хлѣбопашество отъ маньчжурской конкурренціи посредствомъ введенія таможенной пошлины на маньчжурское зерно; соотвѣтствующаго законопроекта до сихъ поръ, впрочемъ, нѣтъ въ Государственной Думѣ. Вопросъ о хлѣбныхъ пошлинахъ чрезвычайно споренъ. Я думаю, что мѣстному хлѣбопашеству въ настоящее время особенно помогла-бы устроенная по желѣзной дорогѣ и у рѣчныхъ пристаней сѣть элеваторовъ—зернохранилищъ, при условіи выдачи ссудъ подъ ссыпку хлѣба; нужна, разумѣется, крестьянству и хорошо поставленная общественная агрономія и пр. Въ концѣ концовъ, жизнь разрѣшитъ, вѣроятно, въ положительную сторону и хлѣбный кризисъ Амура.

Богатства амурскаго края велики и могутъ дать много и населенію, и казнѣ. Основное богатство здѣсь — нѣдра, но чрезвычайно обиленъ и цѣненъ запасомъ древесины растительный покровъ края. Лѣсопромышленность нашей области слаба, вслѣдствіе малоемкости мѣстнаго рынка и затруднительности вывоза лѣса за-границу черезъ мелководныя устья Амура. Эти устья давно слѣдовало-бы пройти каналомъ, а въ Николаевскѣ слѣдовало бы устроить искусственный глубоководный портъ. На Амуръ власти чрезмѣрно долго не обращали вниманія; только въ 1913 году отпущено было, наконецъ, 200 тыс. рублей на пріобрѣтеніе землечерпательнаго каравана для устьевъ этой великой рѣки, которой суждено возродиться вмѣстѣ съ общимъ возрожденіемъ нашей культуры на Дальнемъ Востокѣ,— у выхода Сибири въ широкій міръ, къ водамъ Тихаго Океана.

II. Изъ хозяйственной жизни приамурскихъ казаковъ.

(Интервью съ депутатомъ *Ив. Мих. Гамовымъ*).

Основнымъ вопросомъ нашего дальневосточнаго казачества, сказалъ намъ И. М. Гамовъ, является вопросъ о скорѣйшемъ проведеніи землеустройства. Законопроектъ о ликвидаціи,—раздѣлѣ между казной, казачьими войсками и станицами огромнаго земельнаго отвода б. мѣстнаго генералъ-губернатора Духовскаго, давно уже прошелъ черезъ Думу, но движеніе его пріостановилось въ Государственномъ Совѣтѣ.

Члены Гос. Совѣта, повидимому, выжидаютъ, чѣмъ завершится вся эта борьба; необходимый для казачества законопроектъ стоитъ поэтому безъ движенія, на мѣстѣ.

Сущность законспроекта сводится къ слѣдующему. Станицамъ нарѣжутъ по 30 десятинъ удобной земли, въ расчетѣ на каждую наличную мужскую душу. Оба же войска, и амурское, и уссурійское, получатъ войсковые запасы для поддержанія войсковыхъ капиталовъ, всего только по 20 дес. на каждую мужскую душу; но изъ этихъ 20 десятинъ—10 десятинъ должны быть впослѣдствіи выдѣляемы на прибылое населеніе войскъ, по мѣрѣ въ томъ надобности. Казнѣ передается изъ надѣла Духовскаго то, что останется по землеустройству станицъ и войскъ. Войсковые надѣлы, въ случаѣ распредѣленія ихъ согласно данному законспроекту, уменьшатся очень значительно, что вызоветъ значительное-же сокращеніе войсковыхъ капиталовъ;

войска получатъ, въ самомъ дѣлѣ, согласно этой реформы, на 1 милліонъ десятинъ меньше земли, чѣмъ имѣютъ они ея въ настоящее время. Войска сдаютъ земли въ аренду, вообще широко используютъ ихъ, какъ оброчныя статьи и за счетъ выручаемыхъ суммъ ведутъ школьное, больничное, ветеринарное и дорожное дѣло и т. д. При уменьшеніи войскового земельнаго фонда доходы съ него, само собой, сократятся; общественно-хозяйственныя-же нужды казачьяго населенія, наконецъ-то прочно обезпеченнаго землей и окончательно устроившагося въ сельско-хозяйственномъ отношеніи, еще болѣе осложнятся, т. к. съ годами, съ ростомъ культурности достаточнаго населенія вырастутъ, конечно, и его запросы къ оборудованію земскаго хозяйства. Очередной уже и сейчасъ вопросъ объ участіи казачьяго населенія Приамурскаго края, въ проектируемыхъ земствахъ Амурской и Приморской областей, тогда обострится еще болѣе.

этотъ законопроектъ благополучно прошелъ черезъ Гос. Думу, но былъ, какъ извѣстно, отклоненъ въ Гос. Совѣтѣ. Возвращаясь къ вопросу о Приамурскомъ казачьемъ землеустройствѣ, скажу, что высшее начальство въ Петербургѣ оказалось въ данномъ случаѣ лишь справедливымъ въ отношеніи опредѣленія земельныхъ казачьихъ нормъ и наше населеніе желаетъ полнаго успѣха землеустроительному законспроекту и никакихъ пожеланій роста войсковыхъ надѣловъ станичники не обнаруживаютъ. У насъ на Амурѣ и по Уссури земельныя отношенія казачьихъ станицъ съ одной стороны и казачьихъ войскъ съ другой чрезвычайно спутаны; нерѣдки здѣсь случаи предъявленія правъ на одну и ту же землю и на одинъ и тотъ же лѣсъ со стороны какъ войска, такъ и станицъ и т. д., однимъ словомъ, казаки жалѣть объ уменьшеніи войсковыхъ богатствъ особенно не будутъ. Удовлетворенія же своихъ растущихъ потребностей въ улучшенномъ земскомъ хозяйствѣ мы ждемъ, повторяю, вовсе не отъ войскъ, а отъ земства.

Что сказать еще о нуждахъ Приамурскаго казачества? Укажу на то, что мы съ интересомъ ожидаемъ внесенія въ Государственную Думу законопроекта Гл. Упр. З. и З. по установленію правилъ рыболовства въ водахъ Амурскаго бассейна. Съ одной стороны, намъ желательно, чтобы не было въ проектируемыхъ правилахъ особыхъ стѣсненій, съ другой же стороны крайне желательно, чтобы по силѣ этихъ правилъ, сняты были въ устьяхъ Амура поставленные тамъ около 8—10 лѣтъ тому назадъ заколы, не пускающіе рыбу въ рѣку. Эта послѣдняя обезрыблена по верхнимъ и среднимъ своимъ плесамъ низовыми промышленными фирмами, что нанесло тяжелый ударъ всему хозяйственному укладу казачества. Рыба нужна фирмамъ для торговыхъ спекуляцій, казакамъ же для прокормленія, главнымъ образомъ. Интересы казачьихъ желудковъ, полагалъ-бы, должны быть приняты во вниманіе въ данномъ случаѣ государствомъ. Нужно разграничить интересы низовой и верховой рыбопромышленности Амура.

III. Объ амурскомъ мукомольѣ, пароходствѣ, переселеніи.

Интервью сотрудника «Сиб. Ежегодника» Б. С. Калинскаго съ И. В. Алексѣевымъ, распорядителемъ Т./Д. «В. Алексѣевъ съ С-ми» въ Благовѣщенскѣ.

Отъ редакціи. Полагая, что, въ pendant къ идущимъ въ настоящемъ выпускѣ «Сиб. Ежегодника» интервью по текущимъ вопросамъ хозяйственной приамурской жизни, даннымъ нашему сотруднику приамурскими членами Гос. Думы (г.г. Рыслевымъ, Гамсвымъ и Русановымъ), не безинтересно будетъ выслушать мнѣніе мѣстнаго Благовѣщенскаго коммерсанта *И. В. Алексѣева.*

Результатъ этой бесѣды мы и предлагаемъ въ нижеслѣдующемъ изложеніи.

И. В. Алексѣевъ.

— «Я—человѣкъ торгово - промышленной практики, не интеллигентъ», сказалъ мнѣ Ив. Вас. Алексѣевъ. «Не ждите поэтому отъ меня гладкой и выощенной рѣчи,—говорить буду только о сути дѣла,—коротко, въ выраженіяхъ мнѣ привычныхъ».

— Вы знаете, что модным на Амурѣ является сейчасъ вопросъ о торгово-промышленномъ кризисѣ. Генералъ-губернаторъ Шталмейстеръ Н. Л. Гондатти утверждаетъ, что кризиса нѣтъ,—но этотъ послѣдній болѣзненно чувствуется всѣми отраслями мѣстной торговли и промышленности. Возьмемъ, скажемъ, мукомольное дѣло въ нашей Амурской области. Одна крупная мѣстная мельница уже потерпѣла крахъ и прекратила платежи, очень неважны дѣла и у оставшихся пока цѣлыми мельниковъ. Причина кризиса та, что мельницы оборудованы не по краю большими; 9 крупнѣйшихъ мельницъ въ состояніи, при работѣ всѣми вальцами, выработать въ сутки до 30 тыс. пудовъ зерна на крупчатку, а подобной выработки край потребить не въ состояніи, да и зерна мѣстнаго не хватаетъ. Маньчжурское же зерно, экспортируемое теперь въ Европу, все дорожаетъ и работать съ нимъ не такъ выгодно, какъ то бывало раньше; въ концѣ 1913 года, напримѣръ, пудъ пшеницы стоилъ въ Харбинѣ отъ 79 до 82 коп. при натурѣ въ 123 золотника, а мѣстная пшеница въ Благовѣщенскѣ стоила 83—85 коп. Зимой ввозъ маньчжурскаго зерна невозможенъ, недохватка

въ пшеницѣ для мельницъ опредѣляется въ 3 милл. пудовъ, мельники переплачиваютъ на зернѣ, что увеличиваетъ тяжесть ихъ положенія. Можно намѣтить два выхода изъ кризиса. Во первыхъ, сама собой напрашивается мысль объ образованіи соглашенія или синдиката,—если угодно такъ назвать,—мукомоловъ. Слѣдуетъ остановить половину мельницъ, работу распредѣлить между остальными, которыя смогутъ тогда вести свои дѣла хорошо. Во вторыхъ, мукомольный кризисъ могъ бы разрѣшиться отысканіемъ внѣшнихъ рынковъ для избыточной амурской муки. Но гдѣ найти эти рынки? Вывозъ въ Европу дологъ, неудобенъ и дорогъ, дальневосточные же, внѣшніе для насъ, рынки прочно заняты или американской, или маньчжурской мукой и намъ не пройти ни на Европейскіе, ни на азіатскіе рынки со своей мукой. Между тѣмъ, мѣстное мукомолье слѣдуетъ устроить уже потому, что, несмотря на потребленіе имъ значительнаго количества привозного маньчжурскаго зерна, оно является сильнымъ двигателемъ и для всего мѣстнаго-же хлѣбопашества. Это послѣднее увеличиваетъ ежегодно, въ среднемъ на 20%, площадь своихъ запашекъ, которую и удваиваетъ, такимъ образомъ, черезъ каждые четыре года—на пятый. При нѣкоторомъ сокращеніи мельничныхъ оборотовъ сельское хозяйство Амура будетъ расти нѣсколько медленнѣе, но ростъ этотъ будетъ тогда надежнѣе, прочнѣе, т. к. рынокъ сбыта (мельницы) будетъ опредѣленнѣе и постояннѣе въ своихъ требованіяхъ. Можно еще отмѣтить, что на амурскомъ мукомольѣ вредно сказывается вздорожаніе топлива (дрова) и рабочихъ рукъ.

— Перейдемъ теперь къ переселенческому вопросу. Меня, какъ крупнаго предпринимателя, не можетъ не интересовать переселенческое дѣло. Область населена слабо, такъ какъ ежегодно прибываетъ къ намъ всего лишь до 7 тыс. новоселовъ, да и изъ нихъ-то уходятъ «обратными» въ Россію 10, а то даже и 15%. Между тѣмъ, густое крестьянское населеніе необходимо мѣстной торговлѣ и промышленности, во первыхъ, тѣмъ, что оно представляетъ хорошій рынокъ для размѣщенія товаровъ, а во-вторыхъ, только населенная деревня дастъ мѣстнымъ коммерсантамъ и промышленникамъ въ достаточномъ количествѣ свободныя рабочія руки. Въ неуспѣхахъ амурскаго переселенія слѣдовало-бы внимательно разобраться; въ причинахъ этихъ неуспѣховъ много чего-то непонятнаго, неяснаго. Хлѣбъ на Амурѣ родится хорошо, неурожаевъ почти никогда не бываетъ и это, вѣдь, сказки разсказываютъ, что хлѣба у насъ вымерзаютъ; никогда этого не бываетъ. Любой крестьянинъ найдетъ себѣ у насъ, въ Амурской области, работу съ хорошей платой,—и почему не идетъ къ намъ крестьянство съ той охотой, съ какой валитъ оно въ Западную Сибирь,—понять трудно! Пугаетъ, вѣроятно, отдаленность нашей окраины, деревенскіе обычные страхи—жить бокъ-о-бокъ съ Китаемъ, да и съ Японіей въ недальнемъ сосѣдствѣ!.. Надѣемся, что проведенная къ намъ, наконецъ, Амурская желѣзная дорога посодѣйствуетъ успѣху краевой колонизаціи. А пока слѣдовало-бы получше устраивать существующее переселеніе. Главное въ переселенческомъ вопросѣ,—порядокъ выдачи казенныхъ ссудъ на хозяйственныя устройство и домо-

обзаводство. Казна даетъ въ ссуду по 190 рублей на переселенческую семью. Деньги эти сами по себѣ небольшія, но большая часть переселенцевъ не умѣетъ или просто не имѣетъ возможности толкомъ использовать эту ссуду. Многіе изъ хозяевъ-новоселовъ пропиваютъ ссуду,—а семьи такихъ, ломанаго гроша нестоющихъ людей, голодаютъ и мрутъ. Другіе проѣдаютъ ссуду, эта послѣдняя тратится на одежду, на что угодно,—но, вольно тамъ или невольно, идетъ она не въ хозяйственное дѣло. Денежныя ссуды, по моему глубокому убѣжденію, слѣдуетъ прекратить отпускомъ: нужно ссуду выдавать не въ 190 руб. на семью, а въ размѣрѣ много большемъ, но не наличными деньгами, а натурой;—переселенческой семьѣ нужно дать домъ, рабочій скотъ, корову, необходимыя с.-х. машины и орудія, запасъ хлѣба для продовольствія и посѣва. Деньги же трезвый и нелѣнивый мужикъ всегда заработаетъ на Амурѣ, зимними мѣсяцами, на отхожихъ промыслахъ; съ весны до октября новоселъ успѣетъ все сдѣлать по хозяйству, а зимой онъ свободенъ и работу найти можетъ, если серьезно ее поищетъ. Пьяницамъ и лѣнтяямъ и на Амур ѣ,разумѣется, всегда будетъ плохо; энергичныя же семьи здѣсь не пропадаютъ, а выходятъ, какъ говорится, въ люди. Постановка переселенія интересуетъ меня, конечно, и въ чисто дѣловомъ отношеніи; но не могу не сказать, что связываются у меня съ мыслью о переселенцахъ и дорогія для меня, какъ человѣка, воспоминанія дѣтства и юности. Наша семья пришла на Амуръ давно,—въ 1870-хъ еще годахъ,—въ ряду другихъ молоканскихъ семей. Мы были рядовыми крестьянами. Старшіе братья уходили на заработки, я оставался хозяйничать по крестьянству. Почти сорокалѣтнимъ, часто тяжелымъ трудомъ наша семья продвинулась теперь въ первые ряды мѣстной коммерціи. Подобныхъ нашей—немало есть семей на Амурѣ сейчасъ, не мало ихъ такихъ и впередъ выдвинетъ судьба—удача и собственная энергія! Переселенцы на Амурѣ должны работать напряженнѣе, не унывать и тогда будетъ и имъ хорошо, и край во всѣхъ отношеніяхъ разовьется.

— Скажу теперь нѣсколько словъ по поводу условій нашего амурскаго пароходства, мнѣ хорошо извѣстнаго по той уже причинѣ, что стою во главѣ второй по размѣрамъ мѣстной пароходной фирмы. Главный недочетъ амурскаго пароходнаго дѣла—недостатокъ хорошихъ русскихъ рабочихъ,—грузчиковъ и матросовъ. До сихъ поръ лучшими рабочими и матросами были у насъ китайцы, которые образовывали болѣе или менѣе постоянный кадръ рабочихъ и, получая 30—35 рублей въ мѣсяцъ на своемъ продовольствіи, по пріискамъ не разбѣгались. Но въ настоящее время китайскихъ рабочихъ тѣснитъ, какъ извѣстно, наша приамурская администрація и мы не имѣемъ, напримѣръ, права держать на борту парохода свыше четверти команды изъ китайцевъ; не менѣе трехъ четвертей матросовъ должно быть набрано изъ русскихъ. Таковы «правила» генералъ-губернатора, являющіяся на Амурѣ наиболѣе строго выполняемыми законами. Между тѣмъ, въ то время, какъ со стороны китайцевъ въ матросы идетъ средній по качествамъ рабочій-кули,—со стороны русскихъ на пароходную службу поступаютъ отбившіеся отъ работы золотоискатели или «старатели» и дру-

гая гулящая публика. Этихъ людей не удержать на пароходѣ никакія для нихъ выгодныя условія и поступаютъ они, собственно говоря, въ матросы исключительно для полученія безплатнаго проѣзда отъ Благовѣщенска до Хабаровска или въ обратномъ направленіи. Въ теченіе одной навигаціи, при 12 матросскихъ должностяхъ на пароходѣ, здѣсь смѣняется иногда до 120 человѣкъ въ роли матросовъ; десять смѣнъ команды,—вѣдь это, вы понимаете, не можетъ не повести къ неумѣлому обращенію съ судами, къ неисправности въ выгрузкахъ—погрузкахъ и пр. На всѣхъ пароходахъ нашей фирмы, перебывало въ теченіе навигаціи, въ среднемъ, по подсчету за 2 года,—на каждомъ изъ нихъ по 83—85 человѣкъ. Эти цифры говорятъ сами за себя! Недостаткомъ русскихъ матросовъ является еще и ихъ чрезмѣрное пьянство; китайцы не пьянствуютъ и въ рабочій періодъ года не увлекаются вовсе и куреніемъ опіума. Теперь, съ проведеніемъ дороги и съ приближеніемъ Амура, стало быть, къ Европейской Россіи, мѣстные пароходчики сильно надѣются на возможность достать хорошихъ матросовъ и грузчиковъ съ Волги. Одна пароходная фирма работала уже волгарями въ навигацію 1913 года и осталась очень довольна ихъ работой и порядкомъ. Въ этомъ,—1914-омъ году выписываемъ съ Волги же матросовъ и грузчиковъ и мы,—партію до 400—500 человѣкъ. Съ грузчиками, замѣчу здѣсь, возня не меньшая, чѣмъ съ матросами. Работа грузчиковъ тяжела, требуетъ многолѣтней привычки,—на Амурѣ же у нихъ почти нѣтъ спеціалистовъ этого дѣла. И бываетъ иногда такъ, что грузчиковъ не находишь на пристани ни за какія деньги. Придутъ т. н. рабочіе, постоятъ на пристани и уйдутъ безмолвно, не приступая вовсе къ условленной съ ними выгрузкѣ. Это не забастовка,—а какая-то сплошная неразбериха! Пароходъ долженъ въ подобныхъ случаяхъ стоять у пристани, пока не найдетъ другой артели рабочихъ. Посмотримъ вотъ, какъ будетъ работаться съ волгарями?!

— Вы спрашиваете объ экспортѣ лѣса съ Амура на заграничные,—европейскіе, напримѣръ,—рынки. Долженъ сказать, что заграницу лѣсъ съ Амура до сихъ поръ не вывозятъ, хотя лѣсныя богатства области огромны; основательно вырублено пока лишь самое побережье рѣки. Мѣстный лѣсной рынокъ малосмокъ и, напримѣръ, одна изъ крупнѣйшихъ лѣсопилокъ области,—принадлежащая моей фирмѣ,—распиливаетъ всего 25.000 бревенъ, хотя могла-бы распиливать много больше. Очереднымъ вопросомъ является поэтому сейчасъ вопросъ объ экспортѣ пиленаго лѣса съ Амура въ Европу. По поводу именно этого экспорта я и былъ недавно въ Гамбургѣ, но, по понятнымъ причинамъ, умолчу о содержаніи и результатѣ своихъ переговоровъ съ тамошними покупателями лѣсныхъ матеріаловъ.

Амурскій торговый флотъ.

(По оффиціальнымъ свѣдѣніямъ).

Въ дополненіе къ интервью съ И. В. Алексѣевымъ, приводимъ интересныя данныя относительно Амурскаго торговаго флота изъ выпущенной недавно той части отчета командированной по Высочайшему повелѣнію на Амуръ экспедиціи, которая касается спеціально водныхъ путей Амурскаго бассейна.

Возрожденіе Амурскаго торговаго флота относится къ 1872 г., когда былъ заключенъ, съ субсидіей отъ правительства, договоръ съ «Товариществомъ Амурскаго Пароходства», съ передачей ему всѣхъ казенныхъ пароходовъ и сплавныхъ судовъ, при чемъ Товарищество обязалось содержать срочные рейсы. Въ составъ флотиліи Товарищества Амурскаго Пароходства входило 12 пароходовъ.

Къ 1892 г. возникло новое пароходное предпріятіе—«Амурское Общество Пароходства и Торговли», которому были переданы почтово-пассажирскіе рейсы, причемъ пароходы его уже болѣе соотвѣтствовали требованіямъ пассажирскаго и грузового движеній. Къ 1895 г. по Амуру плавало 56 частныхъ пароходовъ и 64 баржи, съ общею грузоподъемностью въ 700.000 пуд.

Дальнѣйшій ростъ судовъ торговаго флота на Амурскомъ бассейнѣ можно видѣть изъ нижеслѣдующей таблицы:

Годы.	Паровыя суда.		Б а р ж и.	
	Число.	Грузоп. тыс. пуд.	Число.	Грузоп. тыс. пуд.
1901	138	708	198	3.939
1905	159	731	239	4.515
1907	173	802	242	4.932
1908	199	919	257	5.523
1909	212	945	262	5.530
1910	226	1.029	271	5.853
1911	246	1.179	277	5.949

Изъ этой таблицы видно, что, за десятилѣтній періодъ, число пароходовъ увеличилось на 80%, а грузоподъемность ихъ на 27%, число же баржъ возросло на 52%, а ихъ грузоподъемность на 40%. Въ 1912 г. наблюдалось дальнѣйшее оживленіе, какъ судостроенія, такъ и дѣятельности амурскаго торговаго раіона.

Соотношеніе численностей судовладѣльцевъ: 1) владѣющихъ однимъ судномъ, 2) отъ 2 до 5 судовъ, 3) отъ 5 до 10, 4) свыше десяти, въ процентномъ отношеніи выражалось по годамъ слѣдующими цифрами:

П а р о х о д ы.

Годы.	1 судно.	2—5 судовъ.	5—10 судовъ.	Свыше 10 судовъ.
1901	71%	22%	2%	5%
1905	79%	17%	1%	4%
1911	77%	21%	1%	1%

Б а р ж и.

1901	61%	27%	—	11%
1905	56%	34%	4%	6%
1911	64%	30%	2%	4%

Таблица показываетъ, что и въ отношеніи амурскаго пароходства наступаетъ переходъ отъ монопольныхъ предпріятій къ среднимъ и единоличнымъ формамъ. Такой переходъ естественъ, какъ извѣстно, для всѣхъ отраслей сибирской торговли и промышленности.

Единственнымъ пока топливомъ на пароходахъ Амурскаго бассейна являются дрова: на Шилкѣ и Верхнемъ Амурѣ, т. е. отъ Срѣтенска до Благовѣщенска, преимущественно лиственичныя, меньше березовыя; отъ Хабаровска до Николаевска—дубовыя, ясеневыя, отчасти липовыя и осиновыя; отъ Благовѣщенска до Хабаровска дубовыя и березовыя. На р. Зеѣ почти исключительно лиственничныя. Угольное дѣло края находится почти въ первобытномъ состояніи, и углемъ пароходчики не пользуются. Уголь встрѣчается во многихъ мѣстахъ Приамурья и имѣетъ довольно удовлетворительныя качества, но недостатокъ капиталовъ и дешевизна дровъ мѣшаютъ развитію углепромышленности. Что же касается нефти, то и она примѣняется еще мало, такъ какъ нефть на восточномъ побережьѣ Сахалина пока еще лишь развѣдывается.

Валовой грузооборотъ по всѣмъ пристанямъ Амурскаго бассейна за истекшее десятилѣтіе показанъ въ цифрахъ слѣдующей таблицы:

Годы.	Перевезено грузовъ. тыс. пуд.
1901	21.555
1905	21.179
1910	69.417
1911	81.060

По главнымъ пристанямъ показанные грузообороты распредѣлялись слѣдующимъ образомъ (въ тыс. пуд.):

	1901 г.	1905 г.	1910 г.	1911 г.
Благовѣщенскъ	6.681	7.065	21.870	21.474
Николаевскъ	2.300	2.831	5.454	4.545

	1901 г.	1905 г.	1910 г.	1911 г.
Хабаровскъ	4.225	5.636	10.037	9.878
Срѣтенскъ	1.929	999	4.344	4.450
Зея—Пристань	1.054	738	1.601	1.294
Харбинъ	2.534	2.103	7.331	6.993

Изъ этихъ цифръ видно, что роль главныхъ пристаней Амурскаго бассейна почти не мѣняется, и что экономическій ростъ Приамурья равномѣренъ во всѣхъ направленіяхъ, не даетъ перевѣса для какихъ либо отдѣльныхъ пристаней и районовъ.

Въ грузооборотѣ края принимали участіе, въ %-мъ отношеніи, слѣдующіе товары:

	1908 г.	1909 г.	1910 г.
Мука и крупа	25,6	26,1	24,2
Зерновой хлѣбъ	20,0	10,2	14,7
Овесъ	5,0	6,9	8,0
Рыба	5,2	7,5	6,9
Чай	5,2	3,0	4,0
Соль	1,5	1,5	1,5
Желѣзо	2,0	1,8	2,8
Бакалейные товары	3,2	3,0	2,3
Разные грузы	32,3	40,0	34,9

Наибольшій грузооборотъ по р. Амуру замѣчался: вверхъ по теченію—на плесѣ отъ Благовѣщенска до устья Сунгари, а затѣмъ на участкѣ Джалинда — Благовѣщенскъ, устье Сунгари — Хабаровскъ, Хабаровскъ — Николаевскъ, Срѣтенскъ—Джалинда. По оживленности же движенія грузовъ внизъ по теченію участки располагаются въ такомъ порядкѣ: устье Сунгари Хабаровскъ, Благовѣщенскъ—устье Сунгари, Срѣтенскъ—Джалинда, Джалинда—Благовѣщенскъ и Хабаровскъ—Николаевскъ.

Энергичная работа участка Благовѣщенскъ—устье Сунгари объясняется усиленнымъ движеніемъ хлѣба въ зернѣ изъ района рѣки Сунгари; этотъ хлѣбъ везется для мельницъ г. Благовѣщенска и затѣмъ онъ же, но уже въ мукѣ, распредѣляется и по тремъ направленіямъ: Срѣтенскъ, Зея—Пристань и Хабаровскъ.

Кромѣ зерна съ Сунгари, поступаетъ харбинская мука, которая, несмотря на пошлину въ 45 к. съ пуда, конкурируетъ съ мѣстной мукой, какъ изъ приамурскаго, такъ и изъ маньчжурскаго зерна. Работа участка устье Сунгари—Хабаровскъ также находится въ сильной зависимости отъ притока муки, зернового хлѣба и овса изъ Маньчжуріи.

Транзитными грузами, пробѣгающими по всему Амуру отъ Николаевска до Срѣтенска, являются: рыба, чай, керосинъ, желѣзо; до Джалинды доходятъ еще: мануфактура, бакалейные и скобяные товары, соль, сахаръ и

китайскіе товары. Эти же грузы по пути, выходя изъ начальныхъ, сдаются на промежуточныя пристани. Изъ Срѣтенска грузовъ прямого направленія на Николаевскъ почти нѣтъ.

Роль главнаго распредѣлительнаго пункта для всего Амура играетъ Благовѣщенскъ, куда поступаетъ большинство грузовъ и отсюда они уже растекаются по всѣмъ направленіямъ для дальнѣйшаго слѣдованія.

Значителенъ грузооборотъ по р. Зеѣ. Внизъ по теченію направляются зерновой хлѣбъ, лѣсъ и известь, а вверхъ мука, овесъ, бакалея, мануфактурные, галантерейные, скобяные и китайскіе грузы въ пріисковые районы и желѣзнодорожные грузы въ Суражевку (нынѣ гор. Алексѣевскъ).

О грузооборотѣ притоковъ Амура говоритъ слѣдующая таблица (въ тыс. пуд.):

	1909 г.		1910 г.		1911 г.	
	прибыло.	отправлено	прибыло.	отправлено	прибыло.	отправлено.
Шилка	1.685	1.235	2.436	3.011	2.221	3.34
Аргунь	8	4	28	4	13	—
Зея	1.697	1.792	2.920	2.920	4.607	4.254
Селемджа	160	65	161	129	202	78
Бурея	68	19	85	9	49	8
Сунгари	138	7.685	268	9.563	285	8.499
Уссури	544	344	570	1.091	516	1.157
Амгунь	243	10	264	41	259	4

Кромѣ грузового движенія, по рѣкамъ края существуетъ также и большое движеніе пассажировъ, такъ какъ грузовыя дороги и вьючныя тропы здѣсь очень плохи. Лѣтомъ передвиженіе населенія совершаются почти исключительно пароходами.

По отдѣльнымъ рѣкамъ это движеніе распредѣлялось слѣдующимъ образомъ:

	1909 г.		1910 г.		1911 г.	
	прибыло.	отбыло.	прибыло.	отбыло.	прибыло.	отбыло.
			Пассажировъ.			
Шилка	26.438	40.522	40.948	63.954	42.159	58.327
Амуръ	156.052	137.804	244.126	209.954	190.889	170360
Аргунь	16	40	51	67	—	6
Зея	57.794	55.036	63.051	63.998	60.085	60.085
Селемджа	6.584	4.387	4.716	3.344	5.196	4.527
Бурея	767	603	718	521	1.869	1.017
Сунгари	14.256	22.499	21.859	34.767	19.768	17.667
Уссури	2.736	2.939	2.939	3.023	2.601	2.601
Амгунь	4.713	4.253	4.253	3.351	1.168	1.406

До постройки Забайкальской ж. д. и ея вѣтви до Срѣтенска, на рѣкахъ Амурскаго бассейна, особенно по Ингодѣ и Шилкѣ, было очень развито сплавное движеніе. Сплавъ разныхъ грузовъ совершался, главнымъ образомъ, на плотахъ, а затѣмъ постепенно и на сплавныхъ судахъ. Движеніе это въ періодъ 1901—1907 гг. нѣсколько затихло, но въ послѣдніе годы, благодаря постройкѣ Амурской ж. дор., снова оживилось.

Всего съ верхнихъ пристаней Ингоды и Шилки въ 1908 г. прибыло въ Срѣтенскъ 99 сплавныхъ судовъ, а въ 1911 г. 267.

Сплавныя суда до Срѣтенска идутъ съ небольшимъ количествомъ грузовъ и, нагружаясь въ Срѣтенскѣ, постепенно, по пути на пристаняхъ, отдаютъ этотъ грузъ.

Что касается движенія плотовъ по рѣкамъ Амурскаго бассейна, то оно все болѣе и болѣе увеличивается, и въ 1911 г. число плотовладѣльцевъ уже достигло 1.082 лицъ, а количество однихъ лѣсныхъ грузовъ, перевезенныхъ на плотахъ, увеличилось до 15,5 милл. пуд. Движеніе лѣсныхъ плотовъ можетъ быть иллюстрировано слѣдующими цифрами (въ тыс. пуд.):

	1901 г.	1905 г.	1910 г.	1911 г.
Ононъ-Ингода	21,0	6,0	486,9	466,0
Шилка	79,6	4,2	341,9	425,3
Амуръ	2.172,5	2.502,3	7.285,7	8.592,8
Зея-Селемджа	1.315,0	1.018,2	5.549,8	5.007,5
Уссури	153,2	92,6	390,5	57,6
Аргунь	221,3	134,7	408,7	919,4
Итого	3.359,7	3.758,1	14.463,6	15.468,6

Значительно возрастаетъ и движеніе на плотахъ прочихъ грузовъ.

Работа Амурскаго торговаго флота, можно ожидать, еще больше вырастетъ въ ближайшемъ будущемъ, въ результатѣ взаимодѣйствія между мѣстными водными путями и открываемой Амурской желѣзной дорогой, а также въ результатѣ дальнѣйшей колонизаціи края.

Енисейская губернія.

(Интервью съ депутатомъ *С. В. Востротинымъ*).

— Основнымъ моментомъ въ разрѣшеніи всѣхъ хозяйственныхъ и культурныхъ нуждъ нашей губерніи могло бы быть введеніе въ ней земскихъ учрежденій. Въ губерніи мало школъ и онѣ плохо обставлены, большой недостатокъ въ ней больницъ и врачей и среди населенія ежегодно почти

свирѣпствуютъ разныя эпидемическія болѣзни, которыя уносятъ массу жертвъ; населеніе умираетъ и отъ такихъ болѣзней, которыя могли бы быть прекращены достаточнымъ персоналомъ врачей,—своевременной помощью хирурга или терапевта. Совершенно недостаточной является, далѣе, и существующая ветеринарная помощь, въ которой, между тѣмъ, особенно нуждается населеніе губерніи, гдѣ скотоводство довольно значительно распространено, особенно среди инородцевъ Минусинскаго уѣзда. Отмѣчу еще нужду въ достаточномъ общественно-агрономическомъ персоналѣ. Наконецъ, слѣдуетъ отмѣтить и наше енисейское бездорожье, особенно замѣтное по сѣверу губерніи. Грунтовые пути губерніи крайне плохи и система исправленія ихъ натуральной повинностью сельскаго населенія весьма тяжела для этого послѣдняго и все главное наше извозное движеніе совершается, въ сущности, зимой, гужемъ. Дороги, которыя строитъ переселенческое вѣдомство, безъ засыпки щебнемъ или галькой, скоро приходятъ въ негодное состояніе и требуютъ постоянно ремонта, и въ будущемъ, когда передадутся онѣ на иждивеніе т. н. земскихъ сборовъ,—потребуютъ новыхъ большихъ затратъ.

— Всѣми своими сторонами, всѣми «дырами», нуждающимися въ заплатахъ, кричитъ енисейская жизнь о необходимости своего упорядоченія посредствомъ введенія земскаго самоуправленія. Послѣднее въ Сибири, несомнѣнно, будетъ,—но вотъ вопросъ, когда? Чтобы выяснить это, мы, сибирскіе депутаты, посѣтили весною прошлаго, 1913 года, директора департамента министерства внутреннихъ дѣлъ г. Анциферова и онъ тогда намъ сообщилъ, что вопросъ о земствѣ разрабатывается въ министерствѣ и въ первую очередь намѣчено изготовленіе соотвѣтствующаго законопроекта для Тобольской и Томской губерній, а затѣмъ уже для Иркутскаго Генералъ-Губернаторства т. е. Енисейской и Иркутской губерній и Забайкальской области. Г-нъ Анциферовъ предполагалъ тогда же,—въ маѣ—іюнѣ 1913 года,—собрать въ Петербургѣ спеціальное по вопросу о сибирскомъ земствѣ совѣщаніе съ участіемъ въ его работахъ губернаторовъ сибирскихъ губерній. На мой вопросъ о томъ, когда, по приблизительному расчету, въ работахъ совѣщанія дойдетъ очередь разсмотрѣнія проекта земскихъ учрежденій въ Енисейской и въ другихъ восточно-сибирскихъ губерній и областяхъ,—г. Анциферовъ заявилъ, что промежутокъ между работами по западно-сибирскому земству и подобными же работами по Восточной Сибири продолжится не свыше полугода; если совѣщаніе съ западно-сибирскими губернаторами состоится въ маѣ—іюнѣ, то вопросъ объ Енисейскомъ, Иркутскомъ и Забайкальскомъ земствахъ пойдетъ въ осенней сессіи совѣщанія и т. д. Какъ извѣстно, совѣщаніе при министерствѣ о западно-сибирскомъ земствѣ состоялось осенью прошлаго года, но о срокѣ созыва совѣщанія по восточно-сибирскому земству ничего, къ сожалѣнію, не слышно. Согласно рѣшенію прошлогодняго совѣщанія о западно-сибирскихъ земскихъ учрежденіяхъ,—получатъ земства лишь болѣе населенные и сильные въ хозяйственномъ отношеніи уѣзды; губернскихъ

земствъ не предполагается, слабонаселенные уѣзды останутся всецѣло въ земскомъ отношеніи подъ «попеченіемъ» бюрократическихъ губернскихъ канцелярій. Какъ въ Западной Сибири, такъ и у насъ, въ Енисейской губерніи, насколько можно судить по проникающимъ въ прессу и въ общественные круги свѣдѣніямъ, будетъ введено земство пестрое,—въ нѣкоторыхъ уѣздахъ земскіе гласные будутъ избираться населеніемъ, въ другихъ—ихъ будетъ назначать администрація, что будетъ установлено, главнымъ образомъ, для малонаселенныхъ мѣстностей, къ которымъ, въ первую очередь, будутъ отнесены сѣверные районы. Признавая совершенную необходимость введенія земства по имѣющему всѣ данныя къ расцвѣту въ хозяйственномъ отношеніи югу нашей губерніи, нахожу, однако, необходимымъ введеніе земскаго самоуправленія не только по этому югу, но по всей территоріи губерніи, за исключеніемъ развѣ, на нѣкоторое время, Туруханскаго края, какъ крайне еще малонаселеннаго и пустыннаго. Во всѣхъ остальныхъ енисейскихъ районахъ не встрѣтится рѣшительно никакихъ препятствій къ введенію земства; всюду здѣсь въ населеніи имѣется достаточно жизнедѣятельныхъ элементовъ, жаждущихъ работы на пользу своего края, своей родины. Наше крестьянство отлично понимаетъ необходимость этой хозяйственно-культурной работы и съумѣетъ съ ней справиться, лучшимъ доказательствомъ чего служатъ устроенныя въ прошломъ году въ губерніи совѣщанія чиновниковъ съ представителями отъ волостей по вопросу о выработкѣ приходовъ и расходовъ смѣты мѣстныхъ земскихъ сборовъ на предстоящее трехлѣтіе. Не можетъ быть никакого сомнѣнія въ томъ, что енисейскія земства повели бы мѣстное земское хозяйство лучше, чѣмъ ведетъ его въ настоящее время администрація, распоряжающаяся суммами земскихъ сборовъ. Однако, возъ съ сибирскимъ вообще, а слѣдовательно и съ енисейскимъ земствомъ, подвигается очень медленно. Прошелъ вотъ уже почти годъ послѣ нашего «интервью» съ г. Анциферовымъ, но никакихъ реальныхъ шаговъ по пути осуществленія многочисленныхъ обѣщаній дать Сибири земство—правительство не сдѣлало, за вычетомъ, развѣ, созыва вѣдомственнаго совѣщанія о западно-сибирскихъ земскихъ учрежденіяхъ и привлеченія на мѣстахъ представителей крестьянства къ разсмотрѣнію смѣтъ земскихъ сборовъ. Въ будущемъ 1915 году исполнится десятилѣтняя годовщина Высочайшаго рескрипта на имя графа Кутайсова, бывшаго тогда иркутскимъ генералъ-губернаторомъ, о скорѣйшемъ приступѣ къ выработкѣ сибирскаго земскаго положенія. И я полагаю, что необходимо снова намъ, сибирскимъ депутатамъ, внести въ Государственную Думу свой земскій законопроектъ. Сибирь устала, наконецъ, ждать реформу своего земскаго строя, представляющуюся неотложной, съ любой, лишь бы непредвзятой и не злонамѣренной по отношенію къ пользамъ и чести Имперіи и Сибири, точки зрѣнія.

— Вы говорите о торгово-промышленномъ моментѣ возможнаго хозяйственнаго возрожденія нашего Енисейскаго Сѣвера въ связи съ близкимъ,

видимо, осуществленіемъ мечты десятилѣтій,—съ установленіемъ сѣверо-сибирскаго морского пути?

Долженъ сказать, что этотъ путь будетъ имѣть значеніе не только для сѣвера, но и для всей губерніи съ Усинской округой включительно. Скажу больше, мнѣ представляется несомнѣннымъ даже вліяніе этого пути на нашъ товаро-обмѣнъ съ Урянхайскимъ краемъ и Монголіей. Въ этотъ товарообмѣнъ будутъ втянуты и сосѣднія губ., конечно.

Съ сѣвера непосредственно пойдутъ въ Европу и Европейскую Россію лѣсные матеріалы, руды, рыбные товары, съ юга же губерніи и ея среднихъ районовъ, сѣвернымъ путемъ пойдетъ экспортъ зерна, мяса скотскаго, дичи, продуктовъ животноводства (кожа, щетина, волосъ, перо, яйца и т. д.). Слѣдуетъ ожидать при этомъ, что именно югъ губерніи дастъ морскому сибирскому экспорту основныя массы грузовъ, и естественнѣе всего будетъ идти этимъ, съ юга экспортируемымъ, грузамъ къ берегамъ морскихъ пароходовъ въ рѣчныхъ судахъ, внизъ по Енисею. Къ сожалѣнію, для массовыхъ перевозокъ Енисей въ верхней своей части отъ Енисейска имѣетъ въ низкое стояніе воды небольшія глубины въ Казачинскомъ порогѣ и на перекатахъ, а потому даже при необходимыхъ улучшеніяхъ этой верхней части рѣкъ, нельзя ожидать установленія здѣсь массоваго товарнаго транзита. Отъ Енисейска же внизъ, вслѣдствіе близости къ нему впадающей въ Енисей могучей Ангары и другихъ притоковъ, Енисей становится уже глубоководнымъ и къ его пристанямъ здѣсь свободно съ океана подойдутъ, при небольшомъ улучшеніи рѣчного фарватера и береговъ, средніе по осадкѣ морскіе пароходы.

Въ Енисейскъ грузы южныхъ уѣздовъ губерніи должны будутъ доставляться, главнымъ образомъ, желѣзнодорожными путями.

На станцію Ачинскъ существующей Сибирской ж. д. подойдетъ какъ извѣстно, въ ближайшіе же годы ж. д. съ юга изъ Минусинска и по ней южно-енисейскій хлѣбъ, скотъ и прочее сырье найдутъ себѣ выходъ въ направленіяхъ на западъ и на востокъ. Если продолжить затѣмъ Минусинскъ-Ачинскую желѣзную дорогу на сѣверъ къ Енисейску, то тому же южно-енисейскому сырью отыщется выходъ и на сѣверъ—къ Енисейску, въ трюмы подошедшихъ съ моря судовъ.

Дорога Ачинскъ—Енисейскъ будетъ имѣть, повторяю, безусловно огромное значеніе для всей, съ такимъ трудомъ налаживаемой, организаціи сѣвернаго морского пути. Какъ слышно, Общество Минусинскъ-Ачинской желѣзной дороги заинтересовано продолженіемъ линіи Минусинскъ—Ачинскъ до Енисейска и все дѣло теперь за соотвѣтствующими рѣшеніями правительства. Укажу, что Ачинскъ-Енисейскій желѣзнодорожный путь будетъ имѣть, помимо экспортнаго, еще и крупное колонизаціонное значеніе, такъ какъ пройдетъ районами возможнаго, по почвеннымъ и климатическимъ условіямъ, крестьянскаго вселенія, задерживаемаго сейчасъ здѣсь, главнымъ

образомъ, бездорожьемъ, то есть отсутствіемъ путей для сбыта сельскохозяйственныхъ продуктовъ.

Крупное значеніе для оборудованія сѣвернаго морского пути будетъ имѣть и соединеніе проектируемой томичами Томскъ-Енисейской ж. д., имѣющей служить соединительнымъ рельсовымъ звеномъ бассейновъ рр. Оби и Енисея. Въ устьяхъ Оби до сихъ поръ не найдено достаточно глубокаго фарватера черезъ баръ (заносы въ устьяхъ) для прохожденія морскихъ судовъ сколько нибудь глубокихъ осадковъ, даже въ 14—15 фут., и товарный экспортъ нуждается здѣсь въ разгрузкѣ съ рѣчныхъ баржей въ Обской губѣ (бухта «Находка»)—операціи не дешевой, да и не всегда легкой въ техническомъ отношеніи, въ условіяхъ обстановки сѣверо-сибирскихъ устьевыхъ гирлъ. Обскіе грузы пойдутъ за море и черезъ устье Оби, но еще больше черезъ Енисей, черезъ Енисейскія пароходныя пристани, къ которымъ подастъ ихъ Томскъ-Енисейская ж. д., о которой впрочемъ, вамъ болѣе подробно разскажетъ, вѣроятно, Томскій депутатъ, уважаемый Н. В. Некрасовъ.

Было бы цѣлесообразно спроектировать эти дороги,—Ачинскъ-Енисейскую и Томскъ-Енисейскую, такъ, чтобы онѣ слились у одной изъ пристаней рѣки Чулыма, гдѣ либо около Мелецка, а далѣе до Енисейска шла бы уже одна колея.

Нужно сказать нѣсколько словъ и о проектируемомъ выводѣ южной Сибирской магистрали (Уральскъ—Семипалатинскъ), а далѣе черезъ Усть-Кутъ на Лену черезъ Кузнецкъ—Минусинскъ—Канскъ; дорога эта, помимо своего крупнѣйшаго значенія въ колонизаціонномъ отношеніи и для экономической связи юга Сибири съ Россійскимъ югомъ и портами Чернаго моря, будетъ имѣть по восточнымъ своимъ частямъ, еще и значеніе мѣстнаго транзитнаго ст. запада на востокъ и сѣверъ и обратно сообщенія. Какъ видите, все главное о путяхъ сообщенія нашей губерніи я свожу къ вопросу о своей идеѣ—фиксъ—о великой проблемѣ сѣверо-сибирскаго морского пути. Но это, вѣдь, проблема многихъ вѣковъ и усилій массы людей, а за послѣднее время и моей жизни.

Сибирскій сѣверный путь, какъ-будто начинаетъ снова оживать послѣ многовѣкового застоя, и наши мечты какъ-будто сдѣлаются былью ближайшихъ уже лѣтъ.

Примѣчаніе интервьюировавшаго. С. В. Вострогинъ, по нашему мнѣнію, не совсѣмъ правильно выразился, назвавъ проблему сѣверо-сибирскаго морского пути своей «idée fixe». Эта послѣдняя предполагаетъ, вѣдь, въ человѣкѣ нѣсколько патологическое состояніе нѣкоторой спутанности въ дѣйствіяхъ, неспособность стремиться къ осуществленію поставленныхъ себѣ цѣлей, путемъ послѣдовательныхъ дѣйствій, соразмѣренныхъ съ продуманнымъ и отчетливымъ планомъ. Между тѣмъ, Ст. Вас. Вострогинъ, какъ показали десятилѣтія его общественной работы,—съ поразительнымъ упорствомъ и энергіей стремится къ разрѣшенію вопроса объ установленіи сѣвернаго морского сообщенія Сибири съ Евр. Россіей и Зап. Европой. Его плаваніе

къ устьямъ Енисея, сначала съ кап. Виггинсомъ, недавно съ Фр. Нансеномъ; его литературно-публицистическая обработка вопроса; соотвѣтствующая, хотя и не видная, но не легкая, борьба за проведеніе своей идеи въ разныхъ совѣщаніяхъ «на мѣстахъ», въ С.-Петербургѣ, все по этому же вопросу;

Капитанъ Виггинсъ (слѣва) его другъ, извѣстный орнитологъ Сибо...ь *).

наконецъ, вентилированіе данной проблемы черезъ Госуд. Думу;—во всей этой планомѣрной и неустанной работѣ почтеннаго енисейскаго депутата видны отнюдь не проявленія idée fixe, а твердой воли и искусно направляемыя усилія къ осуществленію завѣтной мечты, носимой С. В. еще

*) Съ рѣдкаго снимка изъ коллекціи, принадлежащей П. Е. Островскихъ, любезно предоставившаго Редакціи нѣсколько фотографій.

съ половины 70-хъ годовъ минувшаго вѣка,—съ того момента, какъ услышалъ онъ—тогда еще почти мальчикъ—гудки подходившихъ съ Ледовитаго Океана къ Енисейску первыхъ морскихъ пароходовъ и увидѣлъ первыхъ мореплавателей къ устью Енисея—кап. Виггинса и проф. Норденшельда.

Осуществленіе въ расцвѣтѣ жизни мечты юности—это большое и, надо сказать, рѣдкое счастье, которое по заслугамъ улыбается сейчасъ Ст. Вас. и Сибири. Остается пожелать, чтобы оно *«не улыбнулось»*, т. е. чтобы въ послѣднюю минуту Петербургъ не передумалъ и не отмѣнилъ намѣченныхъ мѣропріятій по оборудованію *великаго сибирскаго морского пути...*

Забайкальская область.

I. Нужды Забайкалья. Проекты новаго земельнаго законодательства для Сибири.

(Интервью съ депутатомъ *Н. К. Волковымъ*).

Земство и культурно-экономическое развитіе Сибири, въ частности Забайкалья. Нужды Забайкалья въ новыхъ судебныхъ учрежденіяхъ, въ связи съ потребностями мѣстнаго торгово-промышленнаго оборота. Естественные рессурсы забайкальской добывающей промышленности и перспективы мѣстной обработывающей индустріи. Промышленность и Нерчинскій округъ Кабинета. Рабочій вопросъ въ Забайкальѣ. Вопросъ объ обложеніи пошлиной ввозимаго изъ Маньчжуріи зерна и вѣроятное вліяніе этой пошлины на возрождающееся забайкальское мукомолье. Забайкалье и Монголія въ ихъ торгово-промышленномъ взаимоотношеніи. Мѣстная общественная медицина, ветеринарія, организація агрономической помощи; необходимость въ земствѣ для веденія земскаго хозяйства области? Учрежденіе новыхъ среднихъ учебныхъ заведеній въ городахъ и селахъ Забайкалья. Низшая школа области. Желательныя реформы въ постановкѣ начальныхъ бурятскихъ училищъ. О проведеніи ж.-д. пути изъ Забайкалья на Лену. Объ улучшеніи забайкальскихъ судоходныхъ рѣкъ.

Что готовитъ Гос. Дума для сибирской деревни. Проектъ поземельнаго устройства сибирскаго крестьянскаго и инородческаго населенія. Проектъ продажи переселенческихъ участковъ крестьянамъ-новоселамъ. Привлеченіе частной предпріимчивости къ разработкѣ впустѣ лежащихъ казенныхъ земель въ малонаселенныхъ мѣстностяхъ.

— Нужды Забайкалья,—сказалъ нашему сотруднику Ник. Конст. Волковъ,—во многомъ совпадаютъ съ нуждами всей вообще Сибири. Намъ, сибирякамъ, прежде всего, необходимо земство. Съ какой стороны ни подойдете къ сибирскимъ вопросамъ, всегда натыкаетесь все на ту же проблему необходимости введенія земскихъ учрежденій въ Сибири. Эти учрежденія,—conditio sine qua non культурно-экономическаго вообще, а въ частности торгово-промышленнаго развитія всего нашего огромнаго края. Наряду съ безотлагательнымъ введеніемъ земства, настоятельно необходимо и скорѣйшее завершеніе происходящаго въ Забайкальѣ землеустройства,—отграни-

ченія дачъ земельныхъ и лѣсныхъ, какъ крестьянскихъ, такъ и инородческихъ обществъ,—съ сохраненіемъ, при этомъ, во владѣніи населенія всѣхъ необходимыхъ ему, въ связи съ его хозяйственнымъ бытомъ, земель. Очередными являются для Забайкалья и реформы правового характера. Необходимо, прежде всего, распространеніе института присяжныхъ засѣдателей на Забайкальскую область, какъ и на всѣ другія области и губерніи Дальняго Востока и Восточной Сибири; судъ присяжныхъ введенъ недавно въ Западной Сибири (Тобольская и Томская губерніи) и нѣтъ никакихъ основаній лишать благъ этого суда и другіе, болѣе восточные, районы Зауралья. Далѣе укажу на необходимость приближенія суда къ населенію Сибири: существующихъ въ ней судебныхъ учрежденій далеко недостаточно, что, само собой разумѣется, весьма затрудняетъ правильное отправленіе правосудія и лишаетъ населеніе необходимой судебной защиты. Въ частности, въ Забайкальской области необходимо учредить второй окружной судъ, ибо единственный пока,—читинскій окружной судъ,—не въ состояніи правильно обслуживать потребности въ судѣ обширной области, превышающей своими размѣрами цѣлыя большія государства Западной Европы. Благодаря этому, правосудіе крайне замедлено и обвиняемые томятся теперь здѣсь въ предварительномъ заключеніи нерѣдко многіе годы, а предварительное слѣдствіе, возложенное на мировыхъ судей, далеко не стоитъ на должной высотѣ. Еще болѣе настоятельно необходимо увеличеніе численности мировыхъ судей съ освобожденіемъ ихъ отъ слѣдственныхъ функцій; теперь подсудныя этимъ послѣднимъ дѣла залеживаются въ ожиданіи очереди по цѣлымъ годамъ, что ведетъ къ всевозможнымъ потерямъ и убыткамъ для населенія, вредитъ торгово-промышленному обороту и колеблетъ самый авторитетъ суда въ глазахъ населенія, заставляя послѣднее искать иныхъ способовъ защиты своихъ насущныхъ интересовъ. Гражданскія дѣла сильно задерживаются и въ окружномъ судѣ,—единственномъ, повторяю, на огромную нашу область. Второй окружной судъ нуженъ, по моему мнѣнію, въ г. Верхнеудинскѣ, въ этомъ естественномъ центрѣ западнаго Забайкалья; тогда въ районѣ читинскаго окружного суда останется восточное Забайкалье, центромъ которой и является резиденція этого суда,—г. Чита. Въ извѣстной связи съ только что сказаннымъ о мѣстной юстиціи стоитъ и настоятельная необходимость окончательной отмѣны уголовной ссылки, наводняющей область преступнымъ элементомъ и ложащейся тяжелымъ бременемъ на плечи мѣстнаго населенія. Уголовная, въ собственномъ значеніи этого слова, ссылка, какъ самостоятельное наказаніе, отмѣнена нѣсколько лѣтъ назадъ; но осталась ссылка на поселеніе, какъ слѣдствіе пребыванія въ каторжныхъ тюрьмахъ. Отбывшихъ «нерчинскую каторгу» оставляютъ часто на поселеніи въ предѣлахъ области. Уголовно-ссыльные, связанные въ выборѣ мѣстожительства и нерѣдко лишенные заработковъ и всякихъ легальныхъ средствъ къ существованію, сильно бѣдствуютъ и даютъ

главный контингентъ мѣстной преступной среды, постоянно угрожая матеріальнымъ интересамъ и самой жизни населенія, и разлагающимъ образомъ дѣйствуя на неустойчивые элементы этого послѣдняго. Сибирь, и въ частности Забайкалье, давно пора освободить отъ одіозной привиллегіи быть страной ссылки и каторги и отъ исключительнаго несенія этой, своего рода «натуральной повинности». Проектомъ м-ва юстиціи о преобразованіи каторги этотъ вопросъ поставленъ, наконецъ, на очередь, но получитъ-ли онъ свое окончательное разрѣшеніе въ интересахъ края,—покажетъ только предстоящее разсмотрѣніе его въ законодательныхъ учрежденіяхъ.

— Отъ вопросовъ судебныхъ перейдемъ теперь къ нуждамъ мѣстной промышленности. Эта послѣдняя, въ особенности обработывающая, развита въ краѣ слабо. Главными причинами этого являются: сравнительно рѣдкая населенность области, недостаточное развитіе въ ней земледѣлія, дороговизна хлѣба и другихъ предметовъ первой необходимости, отсутствіе дешевыхъ рабочихъ, малая емкость мѣстнаго рынка, отсутствіе удобнаго и дешеваго выхода на внѣшніе для Забайкалья рынка и т. д. Само собой разумѣется, что перечисленныя причины, по мѣрѣ заселенія области, развитія въ ней сельскаго хозяйства и созданія удобныхъ путей сообщенія, мало-по-малу исчезнутъ, и такимъ образомъ въ краѣ, обладающемъ богатѣйшими естественными рессурсами и таящемъ въ своихъ нѣдрахъ огромные запасы всевозможныхъ цѣнныхъ и полезныхъ ископаемыхъ, начиная съ золота и кончая желѣзными рудами и каменнымъ углемъ, постепенно создадутся благопріятныя условія для дальнѣйшаго развитія въ немъ промышленности и притомъ не только добывающей, но и обработывающей. Но для этого, прежде всего, необходимо устраненіе тѣхъ тормазовъ и препятствій, которые стоятъ по пути къ промышленному развитію края, и коренятся, съ одной стороны, въ общихъ условіяхъ современной русской дѣйствительности, стѣсняющей проявленія общественной и частной самодѣятельности и предпріимчивости, а съ другой—въ той роли, какую играетъ въ мѣстной жизни Нерчинскій Округъ Кабинета. Послѣдній, являясь собственникомъ многихъ милліоновъ десятинъ и обладая исключительнымъ правомъ на нѣдра доброй половины Забайкалья, самъ занимается почти исключительно только добываніемъ золота, оставляя лежать втунѣ всѣ другія цѣнныя ископаемыя, и въ то же время создаетъ всевозможныя препоны для частной промышленной дѣятельности, чѣмъ въ значительной степени тормозится и все промышленное развитіе края. Говоря о нуждахъ мѣстной промышленности, нельзя не коснуться и нуждъ рабочихъ въ Сибири вообще и въ Забайкальѣ въ частности. Положеніе послѣднихъ, въ особенности въ золотопромышленныхъ предпріятіяхъ, въ высшей степени ненормальное, яркимъ показателемъ чего служатъ извѣстныя печальныя событія, разыгравшіяся на пріискахъ Ленской Компаніи. Для улучшенія положенія рабочаго элемента въ краѣ, прежде всего, необходимо распро-

страненіе и на Сибирь дѣйствія прошедшихъ черезъ 3-ю Гос. Думу законовъ о страхованіи рабочихъ отъ несчастныхъ случаевъ и болѣзней, а также установленія въ законодательномъ порядкѣ правилъ о наймѣ на золотые пріиски, и нормировки рабочаго времени, а также жилищныхъ ихъ условій.

— Однимъ изъ необходимыхъ условій для развитія мѣстной промышленности и для развитія края вообще является свободный отъ пошлины ввозъ къ намъ маньчжурскаго хлѣба въ зернѣ, такъ какъ своего хлѣба нашей скотоводческой еще, по преимуществу, области далеко не хватаетъ ни для постояннаго населенія, ни для значительнаго количества стоящихъ въ ней войскъ. Вы, вѣроятно, слышали о предполагаемомъ правительствомъ введеніи пошлины въ 30 коп. съ пуда хлѣба въ зернѣ, привозимаго къ намъ изъ Маньчжуріи. Если эта пошлина будетъ дѣйствительно введена, то развивающейся сейчасъ на маньчжурскомъ зернѣ забайкальской мукомольной промышленности будетъ нанесенъ рѣшительный ударъ; на мѣстномъ дорогомъ зернѣ читинскіе и вообще забайкальскіе мукомолы не смогутъ работать, дорого обошлось бы имъ и привозное изъ Западной Сибири зерно; западно-сибирская мука займетъ тогда забайкальскіе рынки и не Чита съ Верхнеудинскомъ, а Новониколаевскъ и Барнаулъ выиграютъ въ результатѣ проведенія предполагаемаго измѣненія таможеннаго тарифа. Въ конечномъ итогѣ получится слѣдующее: начавшаяся развиваться мѣстная мукомольная промышленность «отцвѣтетъ, не успѣвши расцвѣсть», а стоимость муки въ краѣ значительно повысится, что крайне неблагопріятно отразится на бюджетѣ всего вообще городского, а въ извѣстной степени и сельскаго населенія и, вмѣстѣ съ тѣмъ, вызоветъ вздорожаніе рабочихъ рукъ и увеличитъ расходы по содержанію войскъ. Короче говоря, всему краю будетъ нанесенъ непоправимый ущербъ въ интересахъ однихъ только западно-сибирскихъ мукомоловъ. По моему глубокому убѣжденію, не о пошлинѣ на маньчжурское зерно сейчасъ надо думать, а о дальнѣйшемъ удешевленіи его путемъ уничтоженія существующаго тарифнаго перелома на ст. Маньчжурія Китайской Восточной ж. дороги.

— Другой,—крайне необходимой въ интересахъ края и русской торговли вообще, мѣрой является скорѣйшее возстановленіе безпошлинной торговли съ Монголіей, отмѣненной окончательно вмѣстѣ съ послѣдовавшимъ 1-го января 1913 года уничтоженіемъ 50-верстной безпошлинной полосы по обѣ стороны русско-китайской границы. Какъ вы, вѣроятно, знаете, изъ Монголіи область получаетъ убойный скотъ, лошадей, кожу, шерсть и пр. продукты скотоводства; для приграничнаго нашего населенія, издавна пользующагося монгольскими пастбищами, покосами и пр., чрезвычайно важенъ также свободный ввозъ изъ Монголіи лѣса, сѣна, рыбы и т. д. Поэтому закрытіемъ 50-верстной полосы нанесенъ крупный ущербъ и русско-монгольской торговлѣ, и пользованію монгольскими угодьями со стороны нашего приграничнаго населенія. 21 октября 1912 года, какъ извѣстно, пред-

ставитель Россіи подписалъ въ Ургѣ торговый договоръ съ Монголіей, а черезъ два съ половиной мѣсяца, какъ вы видите, этой самой торговлѣ съ русской стороны нанесенъ былъ серьезнѣйшій ударъ, вызвавшій цѣлый рядъ вполнѣ основательныхъ жалобъ со стороны, какъ приграничнаго населенія, такъ и мѣстныхъ торгово-промышленныхъ круговъ. Теперь, правда, благодаря возбужденнымъ съ мѣста многочисленнымъ ходатайствамъ, поддержаннымъ и высшей краевой администраціей, и высказанному финансовой комисіей Гос. Думы, по нашей иниціативѣ, по желанію, правительство спохватилось и недавно внесло въ Гос. Думу законопроектъ о допущеніи безпошлиннаго ввоза всѣхъ вообще произведеній монгольской почвы и промышленности. Законопроектъ этотъ уже принятъ финансовой коммисіей и въ недалекомъ будущемъ пройдетъ и въ общемъ собраніи Гос. Думы. Мы, сибирскіе депутаты, со своей стороны прилагаемъ всѣ усилія къ скорѣйшему прохожденію этого вопроса въ Думѣ. Наряду съ возстановленіемъ безпошлинной торговли, весьма крупную роль, въ смыслѣ оживленія нашихъ торговыхъ сношеній съ Монголіей, будетъ, несомнѣнно, играть и рѣшенное уже въ принципѣ проведеніе Кяхтинской желѣзной дороги, которая свяжетъ лежащую на самой границѣ съ Монголіей Кяхту съ Забайкальской желѣзной дорогой. Здѣсь же слѣдуетъ указать на необходимость измѣненія установленнаго нашимъ таможеннымъ вѣдомствомъ порядка возврата акциза на ввозимые въ Монголію обложенные акцизомъ товары; въ настоящее время возвратъ акциза совершается по обязательномъ завозѣ такихъ товаровъ въ г. Ургу, что крайне неудобно и вызываетъ излишніе накладные расходы, ибо приходится товары, направляемые въ различныя части Монголіи,—даже на расположенные недалеко отъ нашей границы пріиски, везти не по прямому кратчайшему пути, а дѣлая, для завоза ихъ въ Ургу, громадные дорожные «крюки». Данная таможенная мѣра вызвана исключительно боязнью обратнаго ввоза въ Россію этихъ товаровъ, съ чѣмъ, само собой разумѣется, слѣдуетъ бороться, но иными пріемами, а не такимъ вопіющимъ стѣсненіемъ самой торговли.

— Я началъ нашу бесѣду съ констатированія необходимости введенія въ Забайкальѣ земскихъ учрежденій для культурно-экономическаго вообще и торгово-промышленнаго, въ частности, развитія края. Возвращаюсь теперь къ этому же вопросу въ связи съ постановкой здѣсь медицинской помощи населенію. Эта послѣдняя организована въ области настолько недостаточно, что населеніе, нерѣдко даже, въ борьбѣ съ весьма частыми здѣсь эпидемическими болѣзнями, не говоря уже объ обычныхъ случаяхъ заболѣваній, оказывается предоставленнымъ чуть-ли не всецѣло самому себѣ и вынуждено обращаться за помощью къ ламамъ (бурятскіе священники и монахи буддійскаго вѣроисповѣданія), знахарямъ и бабкамъ. Думаю, что только земство, т. е. само населеніе въ лицѣ своихъ выбор-

ныхъ органовъ, сможетъ какъ слѣдуетъ поставить мѣстную «сельско-врачебную часть».

— Ветеринарная часть, какъ это ни покажется страннымъ на первый взглядъ, поставлена въ Забайкальѣ несравненно лучше врачебной помощи населенію. Животныхъ у насъ въ самомъ дѣлѣ предохраняютъ отъ эпизоотій и даже лечатъ, въ то время какъ люди нерѣдко безпомощно умираютъ въ рукахъ невѣжественныхъ знахарей. На сравнительно удовлетворительной постановкѣ ветеринаріи сказалась отчасти наличность въ г. Читѣ крупнаго культурнаго учрежденія—противочумной станціи. Составъ ветеринарной организаціи области очень удовлетворителенъ, работаетъ ветеринарный персоналъ добросовѣстно и отношеніе къ ветеринарамъ со стороны населенія вполнѣ доброжелательное. Ветеринарная помощь, само собой разумѣется, имѣетъ огромное значеніе для нашей скотоводческой области и слѣдуетъ поэтому ее всячески укрѣплять и развивать. Желательно также учрежденіе въ г. Читѣ спеціальнаго высшаго учебнаго заведенія,—ветеринарнаго института, который давалъ-бы ветеринарныхъ врачей не только для Забайкалья, но и для всей Сибири и близкой къ намъ Монголіи; въ Читѣ, какъ я уже указывалъ, существуетъ противочумная станція,—своего рода, готовая клиника и лабораторія для практическихъ занятій студентовъ,—будущихъ врачей-ветеринаровъ, и поэтому именно въ этомъ городѣ слѣдовало-бы устроить ветеринарный институтъ для всей Восточной Сибири. Ветеринарное дѣло вообще имѣетъ тенденцію къ широкому развитію въ нашей области и я полагаю, что возможно лучшая постановка этого дѣла явится одной изъ первѣйшихъ заботъ будущаго забайкальскаго земства.

— Только со введеніемъ земства станетъ на должную высоту и крайне необходимая для развитія мѣстнаго сельскаго хозяйства агрономическая помощь населенію, оставляющая сейчасъ, несмотря на значительныя ассигнуемыя на нее казенныя и мѣстныя средства, желать значительно лучшей ея постановки. Въ соотвѣтствующей технической помощи нуждается также и возникающее сейчасъ въ области кооперативное или «артельное» маслодѣліе. Агрономы и ихъ помощники,—инструкторы и техники маслодѣлія,—могли-бы помочь крестьянамъ и инородцамъ—кооператорамъ въ технической сторонѣ маслодѣльнаго производства. Но слѣдуетъ при этомъ пожелать, чтобы этотъ агрономическій персоналъ не пробовалъ вмѣшиваться, какъ-то, къ сожалѣнію, нерѣдко наблюдается, и въ коммерческую постановку того-же самаго кооперирующагося маслодѣлія; въ экономическихъ своихъ отношеніяхъ деревня лучше разберется сама или же съ помощью другихъ, спеціальныхъ по данному предмету пособниковъ-интеллигентовъ.

— Вы спрашиваете о нуждахъ области въ отношеніи средняго школьнаго образованія? Въ новыхъ среднихъ учебныхъ заведеніяхъ нуждаются у насъ не только города, но и крупныя села. Читѣ настоятельно нужна

вторая мужская гимназія; въ селеніи Нерчинскомъ Заводѣ просятъ объ учрежденіи реальнаго училища; въ г. Баргузинѣ слѣдуетъ учредить смѣшанное,—для дѣтей обоего пола,—среднее учебное заведеніе, т. к. учащихся для двухъ учебныхъ заведеній здѣсь не наберется, а для одной гимназіи ихъ будетъ, повидимому, вполнѣ достаточно; въ с. Петровскомъ Заводѣ слѣдовало-бы учредить среднее техническое училище и въ Читѣ такое-же училище,—собственно техническо-сельско-хозяйственное, на подобіе Красноуфимскаго въ Пермской губерніи, пользующагося такой почетной извѣстностью.

— Въ отношеніи же низшаго народнаго образованія слѣдуетъ добиваться, прежде всего, увеличенія численности школъ и оборудованія ихъ собственными зданіями. Крайне желательное, скорѣйшее осуществленіе всеобщаго обученія въ области едва-ли можетъ быть достигнуто при отсутствіи въ ней земства, введеніе котораго является, такимъ образомъ, необходимымъ и въ интересахъ народнаго образованія. Въ частности же для развитія образованія въ средѣ мѣстнаго инородческаго, главнымъ образомъ, бурятскаго населенія, необходимо безпрепятственное допущеніе преподаванія въ начальной школѣ на родномъ языкѣ учащихся. Въ связи съ этимъ, должны быть отмѣнены существующія ограниченія, по вѣроисповѣднымъ признакамъ, въ пріемѣ учащихся въ Иркутскую и Читинскую учительскія семинаріи. Нашимъ инородцамъ нужны учителя, знающіе ихъ языкъ и хорошо знакомые съ бытомъ населенія; такими учителями, прежде всего, могутъ быть сами инородцы, но, при условіи введенія изученія бурятскаго языка въ число предметовъ мѣстныхъ учительскихъ семинарій; въ бурятскія школы могли-бы назначаться, конечно, и русскіе учителя. Весьма важнымъ вопросомъ для правильной постановки инородческаго образованія является вопросъ о постройкѣ при школахъ общежитій для учащихся; эти общежитія необходимы вслѣдствіе разбросанности бурятскихъ хозяйствъ и, слѣдовательно, отдаленности большинства ихъ отъ какъ угодно выбраннаго школьнаго пункта. Въ инородческихъ школахъ, разумѣется, должно быть образцово поставлено и преподаваніе русскаго языка, тѣмъ болѣе, что буряты и сами тяготѣютъ къ русскому языку и русской культурѣ.

— Заканчивая нашу бесѣду, скажу нѣсколько словъ о направленіи проектируемой желѣзной дороги на Лену. Въ настоящее время много говорятъ о постройкѣ ж.-д. линіи отъ какой-либо изъ станцій Сибирской ж. д. магистрали, въ предѣлахъ Иркутской губерніи, на Жигалово, Усть-Кутъ или Бодайбо, чтобы связать огромный бассейнъ р. Лены и ленскіе золотые пріиски съ имперской ж.-д. сѣтью. Между тѣмъ, ж.-д. сообщеніе съ этими районами несравненно короче и дешевле можно осуществить проведеніемъ дороги въ направленіи, хотя-бы изъ того-же Бодайбо, прямо на Забайкальскую желѣзную дорогу, напримѣръ, въ Читу или черезъ Баргузинъ на станцію Татаурово. Для области весьма важно также упорядо-

ченіе ея водныхъ путей,—р. р. Селенги, Баргузина, Шилки, Аргуни. Рѣки эти въ настоящее время основательно запущены. Баргузинъ, напримѣръ, весьма порядочная рѣка, протекающая пріисковыми районами и впадающая въ о. Байкалъ, могъ-бы и дать байкальскому пароходству, и взять съ самаго Байкала не мало грузовъ. Но въ устьяхъ рѣки имѣются пороги, изъ-за которыхъ невозможно сообщеніе озера съ рѣкой и поэтому пароходства здѣсь нѣтъ. По имѣющимся подсчетамъ, уничтоженіе баргузинскихъ пороговъ посредствомъ взрывныхъ работъ сбошлось бы всего въ нѣсколько тысячъ рублей и гор. Баргузинъ, лежащій въ 50-вертсахъ отъ о. Байкала, получилъ-бы прекрасное пароходное сообщеніе. Точно также и р. Чикой,—огромный притокъ р. Селенги, впадающей въ о. Байкалъ,—нуждается лишь въ выправительныхъ по фарватеру и обстановочныхъ работахъ, чтобы стать судоходной артеріей края и новымъ факторомъ его экономическаго подъема.

* * *

По просьбѣ нашего сотрудника, забайкальскій депутатъ, считающійся въ Гос. Думѣ знатокомъ земельнаго вопроса въ Сибири, высказался не только по поводу мѣстныхъ, забайкальскихъ вопросовъ, но сказалъ также нѣсколько словъ и о разсматриваемыхъ въ соотвѣтствующихъ коммисіяхъ Гос. Думы правительственныхъ земельныхъ законопроектахъ, а именно:—1) о проектѣ поземельнаго устройства Сибирскаго крестьянскаго и инородческаго населенія; 2) о продажѣ переселенческихъ участковъ; и 3) о привлеченіи частной предпріимчивости къ разработкѣ впустѣ лежащихъ казенныхъ земель въ малонаселенныхъ мѣстностяхъ.

По словамъ Н. К. Волкова, правительственный проектъ новаго «Положенія о поземельномъ устройствѣ крестьянъ и инородцевъ сибирскихъ губерній и областей» имѣетъ очень важное значеніе почти для всего коренного населенія Сибири. Проектъ этотъ ярко отражаетъ въ себѣ всю современную аграрную и переселенческую политику правительства и распространяетъ на Сибирь извѣстную уже по россійской землеустроительной практикѣ «ставку на крѣпкихъ и сильныхъ», въ ущербъ интересамъ мѣстнаго населенія. Этотъ законопроектъ преслѣдуетъ, въ сущности, одну главную цѣль,—увеличить, во чтобы то ни стало, переселенческую емкость Сибири за счетъ уже занятыхъ населеніемъ земель. Къ достиженію этой цѣли законопроектъ идетъ сразу тремя путями: 1) уменьшеніемъ нормъ отводимыхъ коренному населенію надѣловъ; 2) созданіемъ единоличной собственности на землю, открывающей возможность легкой мобилизаціи и скупки ея переселенцами, при посредствѣ ссудной помощи казны, и 3) наконецъ, ускореніемъ хода поземельнаго устройства путемъ упрощенія его техники. Законопроектъ весьма плохо разработанъ и съ чисто технической стороны: въ немъ безпорядочно смѣшаны вмѣстѣ двѣ сложнѣйшія задачи,—землеустройство, въ смыслѣ надѣленія населенія землею, и установленіе порядка и формъ землевладѣнія и землепользованія.

Обычная, по нынѣ дѣйствующему въ Сибири закону, 15-ти десятинная на душу мужескаго пола норма удобной земли превращается по проекту

въ максимальную, отводимую лишь при наличности неблагопріятныхъ почвенныхъ или иныхъ сельско-хозяйственныхъ условій, причемъ минимумъ надѣла ничѣмъ не ограничивается и предоставляется всецѣло усмотрѣнію землеустроительныхъ чиновниковъ. Затѣмъ, возможность отвода надѣла при особо неблагопріятныхъ мѣстныхъ условіяхъ, или особыхъ условіяхъ быта надѣляемаго населенія,— въ размѣрѣ, превышающемъ обычную норму, проектомъ весьма ограничивается, чѣмъ наносится серьезный ударъ скотоводству, особенно забайкальскихъ инородцевъ. Далѣе, имъ исключается обязательность включенія въ надѣлы селеній всѣхъ такъ называемыхъ угодій «постояннаго пользованія» и, слѣдовательно, предоставляется землеустроительнымъ чинамъ полная возможность производить отрѣзку излишковъ за счетъ такихъ угодій. Далѣе, имъ дается такое опредѣленіе неудобныхъ земель, по которому земли, въ дѣйствительности неудобныя, напримѣръ солонцы, могутъ быть включены въ нормы надѣла, какъ удобныя. Въ счетъ наличныхъ душъ землеустраиваемыхъ селеній не включаются тѣ, которыя въ моментъ землеустройства временно отсутствуютъ. Всѣ перечисленныя особенности проекта ухудшаютъ условія сибирскаго землепользованія, по мнѣнію Н. К. Волкова, даже по сравненію съ дѣйствующимъ теперь закономъ, далеко не идеальнымъ. Замѣняя существующій теперь въ Сибири институтъ государственной собственности на отводимыя въ безсрочное пользованіе населенію надѣльныя земли,— правомъ частной и притомъ, по преимуществу, единоличной собственности, законопроектъ не ограничивается при этомъ только распространеніемъ на Сибирь закона 14 іюня 1910 г. о выходѣ изъ общины, а идетъ значительно дальше. Не дожидаясь окончанія землеустройства въ тѣхъ селеніяхъ, въ которыхъ къ послѣднему еще не приступлено, онъ силою самого закона закрѣпляетъ въ собственность за каждымъ домохозяиномъ всѣ, находящіяся въ его владѣніи, наиболѣе цѣнныя, такъ называемыя *освоенныя*, угодья (усадебныя земли, водяныя мельницы, конопляники, сады, огороды, искусственно орошенныя или осушенныя угодья и т. д.), причемъ за нимъ сохраняется, впредь до поземельнаго устройства, и право участія въ пользованіи прочими общественными угодьями, на принятыхъ въ обществѣ основаніяхъ. Этимъ путемъ создается, съ одной стороны, полная возможность закрѣпленія за отдѣльными домохозяевами, *большаго* количества земли, сравнительно со средней душевой нормой; съ другой стороны, такой порядокъ ставитъ серьезныя затрудненія уничтоженію черезполосицы. Законопроектъ наноситъ рѣшительный ударъ сибирской общинѣ, т. к. допускаетъ сохраненіе общинно-уравнительнаго пользованія только въ тѣхъ обществахъ, которыя производили раньше передѣлы, и лишь при условіи, если за это выскажется не менѣе $^2/_3$ всѣхъ домохозяевъ, причемъ и въ этомъ случаѣ меньшинству предоставляется право не подчиняться и выдѣлиться изъ общины.

Для разсмотрѣнія настоящаго законопроекта,—внесеннаго еще въ

3-ью Гос. Думу,—въ 4-ой Гос. Думѣ земельная комиссія выдѣлила изъ своей среды особую подкомиссію изъ 17 членовъ. Въ составъ этой подкомиссіи вошли сибирскіе депутаты,—Н. К. Волковъ и А. А. Дуровъ (отъ Томской губ.). Многочисленныя поправки къ проекту, предлагаемыя сибирскими депутатами обычно отклоняются подкомиссіями и приняты лишь немногія изъ нихъ. Изъ принятыхъ поправокъ слѣдуетъ отмѣтить: установленіе пятнадцати-десятинной нормы земельнаго обезпеченія въ тѣхъ случаяхъ, когда существующее землепользованіе достигаетъ этой нормы; закрѣпленіе за населеніемъ права на нѣдра, за исключеніемъ благородныхъ металловъ и драгоцѣнныхъ камней, и, наконецъ, количество укрѣпляемой, по закону 14 іюня 1910 г., въ личную собственность земли въ обществахъ, уже получившихъ поземельное устройство, ограничено размѣрами надѣла, причитавшагося въ моментъ землеустройства.

Законопроектъ о «продажѣ переселенческихъ участковъ въ нѣкоторыхъ мѣстностяхъ Азіатской Россіи» предусматриваетъ продажу наиболѣе цѣнныхъ переселенческихъ участковъ въ Западной Сибири—отдѣльными хуторами и отрубами, площадью не менѣе 75 десятинъ. Законопроектъ этотъ переданъ Думой въ Переселенческую Комиссію, но еще въ ней не разсматривался.

Законопроектъ-же о привлеченіи частной предпріимчивости къ разработкѣ впустѣ лежащихъ казенныхъ земель въ мало населенныхъ мѣстностяхъ (читайте—въ Сибири, Туркестанѣ, Степномъ краѣ и на Дальнемъ Востокѣ) разсматривается переселенческой комиссіей съ конца сессіи 1912—1913 г.г. (I сессія 4-ой Гос. Думы). При обсужденіи его сибирскимъ депутатамъ пришлось сильно бороться и съ основной его тенденціей, и съ отдѣльными постановленіями. Основная цѣль законопроекта,—насажденіе крупныхъ частно-владѣльческихъ, собственно сельско-хозяйственныхъ и съ сельскимъ хозяйствомъ связанныхъ, промышленныхъ предпріятій въ Азіатской Россіи и въ пяти сѣверо-восточныхъ губерніяхъ Европейской Россіи. Съ этой цѣлью предполагается передача въ собственность частнымъ предпринимателямъ казенныхъ земель площадями до пяти тысячъ десятинъ на самыхъ льготныхъ условіяхъ. Сибирскіе депутаты находятъ, что авторами законопроекта совершенно не доказана необходимость и полезность искусственнаго созданія крупнаго землевладѣнія на окраинахъ, что такое созданіе грозитъ интересамъ мѣстнаго населенія,—крестьянскаго и инородческаго,— и особенно интересамъ переселенія. Принципіальныя возраженія сибиряковъ, къ сожалѣнію, не принимаются во вниманіе право-октябристскимъ большинствомъ комиссіи, но сибирякамъ удалось достигнуть все-же нѣкоторыхъ успѣховъ при постатейномъ обсужденіи законопроекта. Такъ, правительство имѣло въ виду предоставить воспользоваться правомъ облегченнаго способа пріобрѣтенія казенныхъ земель только частнымъ предпринимате-

лямъ. Комиссія, по настояніямъ сибирскихъ и нѣкоторыхъ россійскихъ депутатовъ, сочла возможнымъ предоставить это право и сельскимъ обществамъ и товариществамъ. Но наиболѣе значительный успѣхъ достигнутъ въ огражденіи правъ мѣстнаго инородческаго населенія, чего правительство вовсе не предусматривало:—въ составѣ земель, не подлежащихъ отчужденію въ частную собственность, включены теперь земли, необходимыя для поземельнаго устройства инородцевъ; исключено также изъ проекта бывшее въ немъ запрещеніе мѣстнымъ инородцамъ пріобрѣтать въ собственность земли, отчуждаемыя въ порядкѣ проектируемаго закона. Обсужденіе и этого проекта пока еще далеко не закончено въ комиссіи Госуд. Думы.

II. Настоящее и предвидимое будущее хозяйственнаго быта Забайкальскихъ казаковъ.

(Интервью съ депутатомъ *С. А. Таскинымъ*).

— Однимъ изъ важнѣйшихъ вопросовъ текущей хозяйственной жизни представляемаго мной въ Гос. Думѣ Забайкальскаго казачества,—сказалъ нашему сотруднику С. А. Таскинъ,—является, безусловно, вопросъ объ улучшеніи нашего скотоводства и земледѣлія, этихъ отраслей хозяйства, въ которыхъ мы, какъ хозяева, больше всего заинтересованы. Наиболѣе важное значеніе въ хозяйствѣ нашемъ имѣютъ лошади, рогатый скотъ и овцы, и очень маленькую роль играютъ въ немъ свиньи и верблюды. Мѣстная лошадь, къ сожалѣнію, мельчаетъ, вырождается и уже даже въ строй вынуждены принимать коней въ 14 вершковъ, чего, конечно, нельзя счесть нормальнымъ. Для области нужны бы двѣ установившіяся породы лошадей: рабочая лошадь, приспособленная къ передвиженію въ здѣшнихъ горнолѣсистыхъ мѣстностяхъ и годная для примѣненія въ сельскомъ хозяйствѣ,—и верховая лошадь, удовлетворяющая ремонтнымъ требованіямъ. Мнѣ кажется, что тамъ, гдѣ населеніе занимается преимущественно земледѣліемъ, ему нужна лошадь, преимущественно, рабочая. Казачье же населеніе, части второго и части перваго отдѣловъ, располагающее еще выпасами,—имѣетъ полную возможность развить значительное разведеніе легкой верховой лошади, годной для укомплектованія кавалерійскаго ремонта по области, а также для продажи на внѣшніе, по отношенію къ нашей области, рынки. Какъ я уже сказалъ, забайкальская лошадь нуждается въ улучшеніи, которое можно осуществить приливомъ крови хорошихъ производителей. Для выработки рабочей забайкальской лошади понадобятся орловскіе жеребцы, а для созданія верховой кавалерійской лошади необходимы полукровные и кровные англичане и арабы, которые, какъ то показалъ небольшой имѣющійся опытъ, превосходно выживаютъ въ условіяхъ Забайкалья. Мѣстное населеніе и власти начинаютъ понимать необходимость метизаціи забайкальской лошади съ луч

шими породами и въ Читѣ съ 1913 года открыта была, какъ извѣстно, конюшня Госуд. Коннозаводства, расчитанная на 100 жеребцовъ англійской и арабской кровей и орловцевъ; производители будутъ отпускаться на случные пункты по области. Положено начало хорошему дѣлу, успѣхъ котораго, впрочемъ, зависитъ отъ постоянства соотвѣтствующихъ учрежденій въ ихъ стремленіи къ достиженію намѣченныхъ здѣсь цѣлей и отъ умѣлаго выбора производителей.

— Вы спрашиваете о цифровыхъ данныхъ по забайкальскому коневодству? Всего въ области считается, по свѣдѣніямъ 1912 года, 217.998 лошадей, т. е. приходится на 100 душъ казачьяго населенія 170,92 головы; казачьи лошади распредѣляются слѣдующимъ образомъ по отдѣламъ:

1 отдѣлъ—27.086 головъ, 2 отдѣлъ—80.538 головъ, 3 отдѣлъ—54.735 4 отдѣлъ — 55.639. Что же касается расцѣнокъ забайкальской лошади, то на мѣстѣ хорошую можно купить за 80—100 рублей, за среднюю берутъ отъ 60 до 80 рублей, плохія отъ 30 рублей. Раньше наша забайкалка шла въ большихъ количествахъ на Амуръ, въ крестьянскія хозяйства и для казачьяго ремонта, много спрашивалась она и для ремонта Заамурскаго пограничнаго округа, т. е. для военной желѣзно-дорожной охраны въ Маньчжуріи. Но сильную конкуренцію на Амурѣ встрѣчаетъ она со стороны томской лошади, хотя переселенческое вѣдомство, кажется, предпочитаетъ забайкалку, какъ болѣе способную выносить нелегкія условія края: заболоченность почвы и обиліе комаровъ, оводовъ и прочихъ насѣкомыхъ («гнуса»). Недавно много покупали у насъ лошадей для работъ по сооруженію Амурской ж. д., на которую, вообще, свозили лошадей отовсюду, гдѣ могли ихъ достать. Но чтобы этотъ сбытъ былъ обезпеченъ постоянно, нужно приложить стараніе къ улучшенію нашей лошади: повысить ея ростъ, силу, облагородить ее путемъ скрещиванія съ культурными производителями. Но этого мало: нужно поставить ее въ лучшія условія содержанія и ухода, иначе никакія скрещиванія не помогутъ и снова начнется вырожденіе. Но и этого еще мало: нужна ветеринарная помощь, недостатокъ которой теперь сильно сказывается. Четыре войсковыхъ ветеринара безсильны, конечно, оказать сколько-нибудь существенную помощь конскому населенію огромной казачьей территоріи. Да и эти-то четыре фельдшерско-ветеринарныя должности всегда вакантны, хронически пустуютъ. Отъ сибирской язвы, сапа и др. болѣзней ежегодно падаетъ у насъ много лошадей. Кому же охота покупать дорого стоящихъ жеребцовъ-производителей, когда нѣтъ увѣренности, что эти производители не подохнутъ отъ «сибирки» или сапа?

— Перейдемъ теперь къ вопросу о рогатомъ скотѣ. И этотъ послѣдній не блещетъ у насъ въ Забайкальѣ своими качествами. Онъ мелкій, мало продуктивный, но за то, впрочемъ, и нетребовательный, выносливый, легко переноситъ суровый нашъ климатъ, а также безкормицу въ долгія зимы Хорошій откормленный быкъ даетъ пудовъ 11—12 мяса, корова же, конечно, далеко меньше—отъ 7 до 9 пудовъ; цѣны колеблются отъ 28 до 50

руб. за голову. Мясопородность нашего скота можно увеличить приливомъ крови колмыцкаго скота; мясную породу слѣдуетъ вырабатывать въ степномъ районѣ области, въ ея отдѣлахъ близкихъ уже къ границѣ съ Монголіей и богатыхъ выпасами; но, само собой разумѣется, и улучшенный мясной скотъ удержитъ свои качества лишь въ случаѣ заботливаго къ себѣ отношенія со стороны казаковъ, которымъ слѣдуетъ, наконецъ, понять, что, хотя бы на періоды зимнихъ мѣсяцевъ, слѣдуетъ заготовлять сѣно для прокорма своего стада. Вы видите, что районъ мясного скота совпадаетъ съ райономъ разведенія легкой кавалерійской лошади. Въ районѣ же тяжелой земледѣльческой лошади,—въ сѣверныхъ отдѣлахъ, обильныхъ лѣсами и гористыхъ,—долженъ быть созданъ молочный скотъ; здѣсь чувствуется уже малоземелье, нѣтъ степныхъ просторныхъ выпасовъ—и мѣстную корову надо превратить въ своего рода фабрику денегъ, т. е. въ породу, перерабатывающую небольшіе запасы кормовъ въ наицѣннѣйшій молочный товаръ. Молоко забайкальской коровы превосходно по обилію въ немъ жира и даетъ большой выходъ отличнаго масла; но удойливость скота ничтожна и выражается нѣсколькими бутылками въ сутки и то въ лѣтніе мѣсяцы, когда она пользуется пастбищемъ, а зимой отъ нея получается ужъ вовсе ничтожное количество молока. Въ настоящее время въ области растетъ число маслодѣльныхъ заводовъ, почему вопросъ о повышеніи удойливости требуетъ скораго разрѣшенія. Въ станицахъ начали кое-гдѣ обзаводиться выписными быками-производителями и коровами — симментальской породы; если симменталки у насъ выживутъ, а я въ этомъ не сомнѣваюсь, то вопросъ объ улучшеніи молочнаго скота въ Забайкальѣ будетъ тѣмъ самымъ разрѣшенъ. Однако, нельзя не сказать, что помимо обывательскихъ опытовъ по метизаціи рогатаго молочнаго скота, чувствуется настоятельная необходимость и въ научномъ обслѣдованіи даннаго метизаціоннаго вопроса, въ которомъ рѣшающее слово полагалось-бы сказать не отдѣльнымъ казакамъ-хозяевамъ, а ветеринарамъ и агрономамъ. Ветеринарамъ-же слѣдуетъ слѣдить за тѣмъ, чтобы для цѣлей метизаціи не ввозились больныя животныя; именно ввезенный изъ Западной Сибири и изъ Россіи скотъ распространилъ въ области повальное воспаленіе легкихъ или пневмонію, которой мѣстный скотъ ранѣе вовсе не зналъ. Слѣдуетъ упомянуть здѣсь, что свирѣпствовавшая когда-то по Забайкалью скотская чума теперь почти исчезла отсюда, что объясняется, главнымъ образомъ, умѣлой организаціей противочумныхъ прививокъ подъ руководствомъ Читинской противочумной станціи, этого нашего научнаго Забайкальскаго уголка — культурнаго центра. Надо пожелать затѣмъ и мѣстному разведенію рогатаго молочнаго скота все той-же, болѣе культурной техники.

Настоятельной задачей момента является въ этой области открытіе разсадника племеннаго скота, организація случныхъ пунктовъ для круп-

наго рогатаго скота, чтобы приблизить къ населенію породистыхъ производителей; необходимо также устройство выставокъ животныхъ и т. д.

— Скажу теперь нѣсколько словъ и объ овцеводствѣ, которому придаю огромное значеніе въ ряду другихъ элементовъ хозяйственной дѣятельности области. Серьезныя, значительныя количества овецъ остались лишь въ юго-восточной части области, —во-второмъ и отчасти на территоріи перваго отдѣла, въ тѣхъ мѣстахъ, гдѣ мы соприкасаемся съ Монголіей; въ другихъ казачьихъ районахъ земли распаханы и зерно потѣснило и вывело большія когда-то стада овецъ. Въ этихъ земледѣльческихъ мѣстностяхъ задачей овцеводства въ настоящее время является сохраненіе небольшого количества существующей здѣсь овцы, при условіи дальнѣйшаго улучшенія ея въ сторону полученія какъ можно большаго количества шерсти, а это возможно только при разведеніи тонкорунныхъ овецъ. Опасаться, что эти овцы не выдержатъ климата, нечего, т. к. существующія у казаковъ овцы этого типа прекрасно выживаютъ. Да эту возможность выживанія подтверждаетъ еще и опытъ съ разведеніемъ тонкорунныхъ овецъ въ Западной Сибири. Выгода разведенія тонкорунной овцы очевидна. Наша нынѣшняя забайкальская овца даетъ мяса не больше $1\frac{1}{2}$ пуда, правда хорошаго по своимъ качествамъ. Но если принять во вниманіе цѣну хорошей шерсти,—около 12 руб. за пудъ,—и вспомнить, что съ каждой овцы можетъ получиться шерсти до 16 фунтовъ въ среднемъ, а съ барана и до 20 фунтовъ, то станетъ очевиднымъ, что не безъ выгоды можно держать у насъ хорошихъ овецъ. Пусть даже это будутъ полукровныя овцы,—и тогда шерсти съ нихъ получится больше и лучшаго качества, чѣмъ теперешняя. А сбытъ хорошей шерсти всегда обезпеченъ. Конечно, въ мѣстахъ, гдѣ нѣтъ свободныхъ выпасовъ и много овецъ держать нельзя, обстоятельства скорѣе заставятъ казаковъ перейти къ улучшенной тонкорунной овцѣ или вовсе бросить овцеводство. Замѣчу еще вскользь, что корма тонкорунной овцѣ, при ея большей полезности, требуется не больше, чѣмъ нынѣшней мѣстной. Гдѣ особенно нужна въ Забайкальѣ тонкорунная овца? Мѣстами, во второмъ, отчасти и въ первомъ отдѣлѣ области: гдѣ еще есть большіе выпасы, есть и возможность разводить нашу овцу, цѣлый годъ довольствующуюся подножнымъ кормомъ; мѣстная овца идетъ сейчасъ и будетъ идти въ продажу на мясо. Расходы на эту овцу небольшія, а цѣны за голову стоятъ отъ $4\frac{1}{2}$ до 5 рублей. Чтобы дать представленіе о размѣрахъ нашего овцеводства, приведу нѣсколько цифръ. По несовершенной статистикѣ войска, у всѣхъ казаковъ области было къ 1 января 1912 года 348.264 овецъ, а на 1 января 1913 года—350.974 головъ. По отдѣламъ эти количества овецъ распредѣлялись слѣдующимъ образомъ: считалось:

	Къ 1913 году:	Къ 1912 году:
I отдѣлъ	71.111 головъ	65.244 головъ.
II »	184.294 »	195.466 »

		Къ 1913 году:		Къ 1912 году:
III	»	54.610	»	49.522 »
IV	»	40.950	»	38.052 »
	Итого . .	350.974	»	348.264 головъ.

— Перейдемъ-же теперь къ вопросу о земледѣльческой промышленности области. Забайкальское казачье земледѣліе переживаетъ переходное время, обусловленное, во 1-хъ, фактомъ проведенія по области ж.-д. линіи, а затѣмъ еще и землеустройствомъ. Желѣзная дорога сблизила мѣстные районы производства и полученія хлѣба и тѣмъ самымъ выравняла хлѣбныя цѣны, которыя ранѣе, въ дожелѣзнодорожный періодъ, колебались чрезвычайно. Ранѣе, при особенномъ недородѣ, мы ѣздили за хлѣбомъ иногда верстъ за 250 туда, гдѣ былъ урожай. Цѣны на хлѣбъ доходили до 2 р. 50 к. и 3 руб. за пудъ, чего нынѣ уже нѣтъ; паровой транспортъ устранилъ эти прейскурантно-хлѣбные скачки, чему приходится только радоваться, конечно. Какъ повліяло на земледѣліе землеустройство? это послѣднее еще не закончено, но, конечно, заранѣе можно сказать, повторяю, что прежняго раздолья—возможности занимать землю, гдѣ угодно, скоро уже не будетъ и теперь естественный приростъ населенія предъявляетъ казакамъ настоятельнѣйшее требованіе перехода къ высшей формѣ землепользованія отъ нынѣшнихъ хищническихъ пріемовъ земледѣлія. Казаки усиленно покупаютъ сейчасъ с.-хоз. машины и орудія, одинъ войсковой складъ съ 7 отд. продалъ въ 1912 г. этихъ машинъ и орудій почти на 140.000 руб., тогда какъ въ предыдущемъ году—только на 109.644 рубля. Не нужно при томъ забывать, что, и помимо войскового склада, громадное количество машинъ покупается казаками у частныхъ торговцевъ, которые широко открываютъ покупателямъ кредитъ, не упуская случая хорошо нажить. Приведу еще нѣкоторыя цифры по сбыту сельск.-хоз. машинъ и орудій.

Въ 1903 году этихъ машинъ и орудій отпущено было изъ войскового склада казакамъ на четыре тысячи четыреста восемьдесятъ три рубля 71 коп., а затѣмъ ихъ отпускалось: въ 1904 г.—на 10.890 руб. 65 коп., 1905 г.—на 48.135 руб. 20 коп., 1906 г.—на 110.315 руб. 41 коп., въ 1907 г. — 122.710 руб. 30 коп., въ 1908 г. — на 84.997 руб. 06 коп., въ 1909 г. — на 87.718 руб. 40 коп., въ 1910 г. — на 127.352 руб. 34 коп., 1911 г. — на 109.664 руб. 18 коп и въ 1912 г. — на 139.595 руб. 27 коп.—Но, вѣдь, примѣненіе с.-х. машинъ и орудій, само по себѣ взятое, еще не обозначаетъ раціонализаціи земледѣлія. Такую раціонализацію можетъ внушить населенію только агрономическая пропаганда, почему и надо пожелать скорѣйшаго прохожденія внесеннаго въ Гос. Думу законопроекта объ учрежденіи въ войскѣ 4-хъ должностей разъѣздныхъ агрономовъ. Итакъ съ земледѣліемъ казачьи дѣла обстоятъ неважно. Своего хлѣба въ эти два послѣдніе года намъ не хватаетъ. Согласно отчета наказнаго атамана, въ 1911 г.

намъ не хватило 437.022 четверти для прокормленія и обсѣмененія пашни, и даже въ 1912 г. мы не добрали со своихъ полей 215.936 четвертей хлѣба. Хлѣбъ привозятъ въ Забайкалье изъ Западной Сибири и изъ Маньчжуріи. Изъ послѣдней ввозятъ зерно большія мельницы Забайкалья, да и мы, казаки, ѣздимъ за маньчжурскимъ хлѣбомъ на ж.-д. станціи: Маньчжурія и Борзя. Вѣдь, урожаи у насъ отъ «самъ 3» до «самъ 5 и 6», — а то и зерна не сбираемъ обратно. Поэтому-то и нужна намъ въ скорѣйшемъ-же времени организація общественной агрономіи. Но и самая образцовая агрономія не преодолѣетъ инерцію, косность нашей казачьей массы, если эта послѣдняя останется такой темной, безграмотной, какой является она въ настоящее время. Казакамъ нужны хорошія школы!

— Въ области считается до 513 казачьихъ поселеній и, по даннымъ 1912 года, въ нихъ всего лишь 276 школъ. Половина станицъ и поселковъ не имѣетъ, слѣдовательно, вовсе никакихъ учебныхъ заведеній. Но надо еще замѣтить, что изъ 276 существующихъ школъ только 172 школы Мин. Нар. Просв., а остальныя церковно-приходскія школы и школы грамотности, которыя выпускаютъ малограмотныхъ, дающихъ большой рецедивъ-возвратъ полнѣйшей безграмотности. Вы видите,—положеніе школьнаго дѣла у насъ прескверное. Настоятельно необходимо сдѣлать школу въ области общедоступной теперь-же, а не черезъ 20—25 лѣтъ, какъ то предположено въ планѣ введенія всеобщаго обученія, составленномъ дирекціей нар. школъ Забайкальской области. Остановка въ дѣлѣ просвѣщенія лишь за кредитами, которые Петербургъ всегда съ очень тяжелымъ сердцемъ, нехотя ассигнуетъ на удовлетвореніе культурныхъ нуждъ страны, а въ частности Сибири. Населеніе области съ большой симпатіей относится къ школьному дѣлу и когда, напримѣръ, учреждаютъ въ станицѣ I-классное училище, казаки настаиваютъ на учрежденіи 2-хъ класснаго. Казаки не мало тратятъ и собственныхъ станичныхъ денегъ на школьное дѣло. Школьное строительство, надо сказать, ведется неумѣло и населеніе часто изводитъ порядочныя деньги на малопригодныя для школъ зданія; нуженъ школьно-техническій надзоръ. Можно пожелать учрежденія по области въ городахъ, селахъ и крупнѣйшихъ станицахъ и новыхъ среднихъ учебныхъ заведеній, которыя дали-бы возможность и казачьимъ дѣтямъ пройти въ высшую школу въ болѣе порядочномъ количествѣ. Въ настоящее время, по приблизительнымъ подсчетамъ, на 250 тыс. душъ обоего пола Забайкальскаго войскового населенія, всего только около 470 человѣкъ об. п. учатся въ среднихъ учебныхъ заведеніяхъ. Приведу данныя по расходамъ на начальное образованіе казаковъ въ 1912 г. Именно на казачьи школы было отпущено всего въ этомъ году: изъ казны — 104.360 руб., изъ войскового капитала—25.756 руб. изъ губ. земскаго сбора — 38.480 руб. изъ обществ. суммъ — 32.569 руб., изъ суммъ Св. Синода — 40.162 руб. Всего учащихся въ казачьихъ низшихъ учебныхъ заведеніяхъ было въ 1912 г.,

11.071 чел. обоего пола, или иначе говоря, на 1.000 душъ всего казачьяго населенія приходилось учащихся—мальчиковъ 68 и дѣвочекъ—20.

Лицъ же учащихся въ высшихъ учебныхъ заведеніяхъ считается по войску всего 30. На 1000 чел. населенія приходится учащихся въ средней школѣ мальчиковъ 2,62 и дѣвочекъ 1,5; процентъ, какъ видите, очень скромный!

— Особо надо упомянуть объ «общежитіяхъ» при школахъ для казачатъ-бурятъ, семьи которыхъ ведутъ полукочевой образъ жизни и очень разбросаны, чѣмъ и обусловливается необходимость въ «общежитіяхъ» для учащихся въ казачьихъ бурятскихъ школахъ. Теперешнія «общежитія»—небольшія грязныя избы, безъ столовъ и кроватей; ученики спятъ, не раздѣваясь, иногда не моются недѣлями. Порядки этихъ «общежитій»—сплошной ужасъ; общежитія нужно реорганизовать во всѣхъ отношеніяхъ и немедленно-же, такъ какъ нельзя пріобщить казачатъ-бурятъ къ нашей школьной культурѣ, не сообщая имъ одновременно культурныхъ элементовъ нашего общежитія.

— Недостатокъ времени не позволяетъ мнѣ поговорить съ Вами о земскомъ вопросѣ въ области. Скажу только, что забайкальскому казачьему населенію необходимы земскія учрежденія для упорядоченія его общественнаго хозяйства по всѣмъ сторонамъ этого послѣдняго. И исходя изъ общихъ соображеній и принимая во вниманіе черезполосность казачьихъ поселеній области съ крестьянскими,—нахожу, что земство должно быть въ Забайкальѣ одно, общее казакамъ и крестьянству, безсословное.

— Два слова еще объ отношеніяхъ казаковъ къ бурятамъ. Отношенія эти хороши. Буряты жадно тянутся къ русской культурѣ; стремятся они, между прочимъ, и къ основательному изученію русскаго языка, что предполагаетъ, конечно, предварительное сознательное усвоеніе ими своего бурятскаго языка, т. е. усвоеніе бурятской грамотности. Буряты являются такимъ же элементомъ силы Россіи въ Азіи, какимъ являются наши тамошнія казачество и крестьянство. А въ настоящее время, когда монгольскій вопросъ, не только «модный», но имѣетъ и громаднѣйшее значеніе для Россіи, буряты, какъ русскіе граждане, должны сыграть большую роль. Они родственны Монголамъ и по религіи, и по языку, и по происхожденію. Имъ легче всего быть проводниками русской культуры и русскаго вліянія среди монголовъ. Я не сомнѣваюсь, что бурятская интеллигенція такъ и пойметъ свою роль на далекой окраинѣ и остается только пожалѣть, что наша дипломатія такъ робко и неувѣренно поступаетъ въ разрѣшеніи вопроса о Монголіи. *Признавъ независимость Халхи, она отказалась признать независимость Барги.* А, вѣдь, разницы между халхасцами и баргутами нѣтъ никакой. Тѣ и другіе—монголы, тѣ и другіе связаны были только съ дайцинской династіей, но не съ Китаемъ, который и самъ-то покоренъ былъ маньчжурской династіей съ помощью тѣхъ же монголовъ.

Для насъ не безразлично, кто будетъ нашимъ сосѣдомъ на Востокѣ—монголы, китайцы или японцы. Если съ Халхой этотъ вопросъ надо считать рѣшеннымъ, то относительно Барги *) мы ведемъ непонятную политику. Начать съ того, что аргунское казачье населеніе пользуется и выпасами, и сѣнокошеніемъ, и даже хлѣбопашествомъ на монгольской сторонѣ. Въ 1913 году нашего скота паслось въ Баргѣ около 50.000 головъ, мы накосили тамъ сѣна болѣе 300.000 пуд., были у насъ тамъ и пашни. Платили монголамъ за голову крупнаго скота по 8 коп., а за голову мелкаго скота по 2 коп. въ мѣсяцъ. Китайцамъ-же мы платили раньше, пока монголы ихъ не прогнали, 14 коп. съ головы крупнаго скота и 4 коп. съ головы мелкаго.

— Да и послѣднее время передъ отложеніемъ отъ Китая Барги, уже и съ нѣкоторыми затрудненіями намъ приходилось пользоваться монгольской стороной. Китайцы не особенно охотно пускали насъ туда. Если теперь они овладѣютъ Баргой, то благодарности отъ нихъ за допущеніе ихъ туда ждать не приходится. Когда они заселятъ Баргу, ни одна голова скота, ни одинъ пудъ сѣна не будетъ пущены оттуда къ намъ, казакамъ. Все пріаргунское казачье населеніе будетъ поставлено тогда въ отвратительное положеніе. Наше скотоводство получитъ серьезный ударъ, а значитъ и благосостояніе окажется на ущербѣ. Нечего и говорить, что не въ нашихъ интересахъ ослаблять экономическую мощность приграничнаго населенія. Я уже не буду говорить о томъ, что произойдетъ, если Барга подпадетъ подъ вліяніе Японіи, какъ Маньчжурія. Это допущеніе будетъ ударомъ для всей Россіи, а не для одного Забайкалья.

— Монголы относятся къ намъ хорошо. Дружескія отношенія налаживались сыздавна, въ теченіе вѣковъ. И намъ нужно теперь энергически поддержать стремленіе Барги къ независимости. Независимая Барга, какъ и Халха—вотъ наши буфера на дальневосточной границѣ. Они избавятъ насъ отъ необходимости держать на границѣ съ Китаемъ громаднѣйшія арміи, хотя безъ арміи вообще Россіи въ Азіи нельзя обойтись, конечно.

— Кромѣ пастьбы скота, сѣнокосовъ, пашенъ,—мы рубимъ и возимъ лѣсъ, ловимъ рыбу въ Монголіи. Озера Буиръ-Норъ и Далай-Норъ являются пока неизсякаемыми рыбными садками. Напримѣръ, скажу вамъ, съ 20-го ноября 1913 года ежедневно вылавливалось здѣсь отъ 5.000 до 10.000 шт. рыбы. Значитъ ежегодно отправляются отсюда на рынки Сибири и Россіи сотни тысячъ пудовъ рыбы. Далѣе,—лѣсъ изъ Монголіи, за который мы теперь платимъ монголамъ «по соглашенію», т. е. гроши, для насъ будетъ китайцами совершенно закрытъ; и опять же мы, приграничное казачье населеніе, не имѣя своего лѣса, очутимся въ тяжеломъ положеніи.

— Я не буду говорить о нашихъ торговыхъ интересахъ. Они очевидны.

*) Т. е. Монголіи, прилегающей къ р. Аргуни, до ея устья, иначе Хулунъ-Буирскаго округа.

Напомню только, что, помимо всего прочаго, въ Баргѣ есть золото, которое и работается на существующихъ пріискахъ; промелькнуло уже извѣстіе и о новыхъ, найденныхъ здѣсь, богатѣйшихъ мѣсторожденіяхъ золота. Взвѣсьте это все и, конечно, придете къ заключенію *о необходимости всѣми средствами поддерживать независимость Барги и ея стремленіе соединиться съ Халхой.*

* * *

— Не буду распространяться о томъ, что намъ нужны и судъ присяжныхъ, и выборный мировой институтъ, и сѣть желѣзныхъ дорогъ. Все это нужно, конечно, и намъ, Забайкальскимъ казакамъ, какъ и всѣмъ гражданамъ Сибири. Заканчивая бесѣду, не могу не обратить вашего вниманія на единственное «отрадное явленіе» текущей забайкальской дѣйствительности. Я говорю о развитіи среди казачьяго, да и прочаго населенія области—кооперативовъ. Всѣхъ кооперативныхъ организацій въ области къ 1914 году насчитывалось уже 174. Образовался уже даже союзъ забайкальскихъ кооперативовъ. Онѣ, эти жизненныя трудовыя организаціи, избавятъ насъ, надѣюсь, отъ кабалы у торговцевъ и помогутъ намъ, сельскимъ хозяевамъ области, продавать свои продукты непосредственно потребителямъ.

— Въ заключеніе хотѣлось-бы выразить надежду, что наше незабитое, смышленое и закаленное въ борьбѣ съ природой, казачье населеніе пробьетъ себѣ дорогу къ счастью экономическому, культурному и гражданскому.

Иркутская губернія.

(Интервью *) съ депутатомъ *И. Н. Маньковымъ*).

Основа хозяйственной жизни нашей губерніи — земледѣліе. И, слѣдовательно, благосостояніе населенія, прежде всего, зависитъ отъ характера урожая.

Послѣдній (1913 г.) урожай у насъ былъ ниже средняго и такъ какъ—ему предшествовали два года совсѣмъ неурожайныхъ, то естественно, что онъ не могъ поправить пошатнувшіяся дѣла въ хозяйствѣ иркутскаго крестьянина, и послѣднему придется вновь обращаться за продовольственной помощью къ правительству.

Много неудовольствій вызываетъ въ средѣ населенія правительственная землеустроительная политика, которая сводится, во-первыхъ, къ размежеванію казенныхъ (главнымъ образомъ лѣсныхъ) участковъ съ крестьянскими, во-вторыхъ къ отрѣзамъ участковъ у старожильскаго населенія въ распоряженіе переселенческаго управленія.

*) Нашего сотрудника, И. П. Флеровскаго. *Ред.*

Послѣдняя сторона землеустроительной политики правительства особенно тяжело отзывается на бурятскихъ поселкахъ, противъ которыхъ она преимущественно и направлена. На ряду съ земледѣліемъ, буряты ведутъ экстенсивное скотоводство, которое несомнѣнно упадетъ съ отобраніемъ у нихъ земель, что вызоветъ настоящее раззореніе бурятъ.

Депутатъ получилъ уже нѣсколько бурятскихъ ходатайствъ съ описаніемъ всей тяжести ихъ экономическаго положенія, и въ ближайшемъ будущемъ они послужатъ ему матеріаломъ для запроса въ Гос. Думѣ.

Какъ на отрадное явленіе крестьянской жизни, говоритъ далѣе И. Н. Маньковъ, могу указать на ростъ кооперації въ земледѣліи нашей губерніи. Особенно прививаются залоговыя кооперативныя операціи съ хлѣбомъ. При нашемъ бездорожьѣ, которое иногда дѣлаетъ реализацію урожая почти невозможной, операціи по залогу хлѣба имѣютъ большое значеніе, какъ средство предохраненія крестьянъ отъ невыгодныхъ сдѣлокъ по запродажѣ хлѣба.

Въ смыслѣ промышленнаго развитія за Иркутской губ. несомнѣнное будущее. Прежде всего, въ ней имѣются богатыя залежи высокаго по качеству каменнаго угля. Но его разработка растетъ весьма слабо, что зависитъ отъ недостатка капиталовъ и ограниченнаго спроса на него въ предѣлахъ Сибири. Вывозъ же сибирскаго каменнаго угля въ Европейскую Россію, гдѣ промышленность до сихъ поръ переживаетъ пресловутый угольный голодъ, крайне невыгоденъ изъ-за дороговизны провоза.

Кромѣ угля, въ губерніи находятся богатыя залежи желѣзной и мѣдной руды, которыя также почти не разрабатываются.

Я не говорю уже о богатыхъ золотоносныхъ залежахъ, которыя еще также врядъ ли достаточно изслѣдованы и использованы.

Въ общемъ, въ нашемъ краѣ заложены богатѣйшія возможности промышленнаго развитія, и въ настоящее время мы наблюдаемъ здѣсь еще только начало будущаго расцвѣта, которое выражается въ почти американскомъ темпѣ роста городовъ, лежащихъ на магистрали, какъ напр. Тулунъ, Тайшетъ, Зима, Черемхово.

Но теперь край нуждается прежде всего въ культурномъ и административномъ устроеніи.

У насъ изъ рукъ вонъ плохо поставлена уѣздная медицинская помощь: на двѣсти—триста верстъ въ окружности одинъ фельдшерскій пунктъ, сплошь и рядомъ безъ необходимыхъ медикаментовъ.

Недостаетъ школъ, полное отсутствіе внѣшкольнаго образованія. Нѣтъ никакой планомѣрной агрономической помощи населенію, а въ такой помощи нужда прямая, такъ какъ при крайне измѣнчивомъ характерѣ нашего климата, безъ научныхъ основъ въ организаціи посѣвовъ, неурожай можетъ быть постояннымъ явленіемъ въ Иркутской губерніи.

Надо ли говорить, что все это культурное устроеніе зависитъ цѣли-

комъ отъ самодѣятельности населенія, для которой необходимы формы широкаго земскаго самоуправленія.

Такъ что основная нужда, основное культурно-экономическое требованіе нашего края—это—земство.

Приморская область.

I. Интервью съ депутатомъ А. Н. Русановымъ.

— Начну съ характеристики мѣстнаго школьнаго дѣла,—сказалъ А. Н. Русановъ. Школъ у насъ достаточно по количеству, но въ качественномъ отношеніи постановка школьнаго дѣла въ Приморской области очень и очень не высока. Не буду касаться вопроса о болѣе чѣмъ скромной оплатѣ труда сельскихъ и городскихъ преподавателей и преподавательницъ низшей школы и, обусловленнаго этимъ самымъ, не весьма высокаго, по качеству подбора, учительства. Ветхи, ужасны по своимъ условіямъ школьныя зданія, что объясняется полнымъ отсутствіемъ вниманія къ дѣлу народнаго просвѣщенія со стороны вѣдающей имъ сейчасъ администраціи. Ветхость школьныхъ зданій въ земской Россіи объясняется тѣмъ, что земства не успѣваютъ, по ряду чисто техническихъ причинъ, строить школьныя зданія на всю сумму своихъ же и казенныхъ ассигнованій; и въ Россіи запустѣніе школьныхъ помѣщеній—явленіе временное, которое скоро исчезнетъ вовсе. Въ Приморской-же области —въ ея деревняхъ,—на школьныя зданія не находится денегъ изъ суммъ земскаго сбора, крайне незначительныхъ и взимаемыхъ съ закрытыми притомъ глазами, т. е. безъ производства сплошныхъ подворно-оцѣночныхъ работъ, лежащихъ въ основаніи земскихъ налоговъ въ земскихъ-же губерніяхъ. Ремонтъ школъ въ Приморской области зависитъ отъ населенія, контроля за содержаніемъ школьныхъ зданій нѣтъ никакого и школы едва не разваливаются во многихъ и многихъ деревняхъ и селахъ. Я не склоненъ винить населеніе въ небрежномъ отношеніи къ школамъ, единовременныя траты на капитальный ремонтъ которыхъ часто непосильны крестьянскимъ обществамъ. Но то же населеніе будетъ содержать школы, строить и перестраивать ихъ очень охотно, не останавливаясь передъ затратами, если ему будетъ дана возможность организоваться въ земскія учрежденія, упорядочить самому свои земскіе финансы и пр. Если вѣрно, что натуральныя земскія повинности нужно перевести въ денежныя, то не менѣе справедливо и то, что многіе мѣстные расходы,—хотя бы на тѣ же школы,—должны совершаться не за счетъ отдѣльныхъ селеній, а изъ средствъ всего уѣзда, представленнаго уѣзднымъ земствомъ. Итакъ, мы говоримъ о земствѣ. Что дѣ-

лать! Земскій вопросъ—кричащій, болѣзненный вопросъ Сибири текущаго дня, а извѣстна, вѣдь, общечеловѣческая, и сибирская, стало быть,—склонность говорить о томъ, что болитъ.

— «Сельско-врачебная часть» Приморской области поставлена такъ худо,—что хуже некуда! Напримѣръ, на весь нижній Амуръ отъ Хабаровска до Николаевска, т. е. на 1900 верстъ пришлось всего 2 участковыхъ врача, но и они, въ силу невозможности совершать въ любое время разъѣзды по ужаснымъ т. н. «дорогамъ» края, обезпечиваютъ врачебную помощь только тѣмъ селамъ, гдѣ сидятъ. Въ другихъ, болѣе южныхъ и болѣе какъ будто «культурныхъ» частяхъ области, одинъ врачъ обслуживаетъ участокъ въ 250 верстъ, въ среднемъ, по радіусу,—цѣлую страну! Въ земской Россіи, по нѣкоторымъ ея губерніямъ, радіусъ врачебно-сельскаго участка не превышаетъ, въ среднемъ, 10 верстъ, но и этотъ размѣръ участковъ не считается предѣльнымъ, идеальнымъ. Сравненіе двухъ только-что указанныхъ мною цифръ говоритъ за то, что врачебной помощи въ приморской деревнѣ нѣтъ. На 1 врача въ Европейской Россіи приходится въ среднемъ около 10 тысячъ человѣкъ населенія; въ Приморской губерніи на 1 врача приходится, быть можетъ, даже нѣсколько меньше возможныхъ паціентовъ,—только это обстоятельство отнюдь не должно вселять увѣренности въ достаточной обезпеченности края врачами. Наше населеніе очень разбросано по огромной и непроѣзжей территоріи и, повторяю, ихъ услуги часто доступны лишь обывателямъ ихъ сельскихъ резиденцій. Надо сказать, что недостатокъ врачебной помощи восполняютъ кое-гдѣ врачебные пункты Переселенческаго Управленія, которое вообще стремится подражать въ постановкѣ своего больнично-санитарнаго дѣла хорошимъ земскимъ образцамъ. Не лучше-ли бы поставило больницы настоящее земство?

— Любимый упрекъ бюрократическихъ круговъ по адресу земства Европейской Россіи,—указанія на «излишнія увлеченія» организаціей школы и больницъ и пренебреженіе дорожнымъ строительствомъ; каждый губернаторъ мечтаетъ, вѣроятно, о возможности проѣхать изъ конца въ конецъ губерніи на автомобилѣ, по безконечнымъ «шоссе». И вотъ, въ губерніяхъ безъ земства, гдѣ общественное хозяйство ведетъ сама мѣстная бюрократія, при отсутствіи школъ и больницъ, даже дороги оказываются изъ рукъ вонъ скверными. У насъ же въ Приморской области онѣ прямо ужасны! «Полотна» приморскихъ дорогъ, ихъ «мосты» производятъ незабываемое и едва-ли лестное для мѣстныхъ губернскихъ чиновъ впечатлѣніе на каждаго безпристрастнаго наблюдателя. Я думаю, что счастье населенія въ томъ, что подъ рукой у него Амуръ, по которому и производится сообщеніе,—зимой гужевое, лѣтомъ пароходное. Школы, больницы, дороги,—назову здѣсь еще крайне нуждающуюся въ развитіи мѣстную ветеринарную часть,—все эта наша далекая окраина получитъ лишь вмѣстѣ съ земствомъ и черезъ земство.

— Перехожу теперь къ специфически торгово-промышленнымъ вопросамъ Приморской области. Очень важно было-бы для края оборудованіе его порядочными морскими портами и открытіе Амура для подхода къ нему у Николаевска и прохода въ него морскихъ судовъ, хотя бы среднихъ размѣровъ. Какъ вы, вѣроятно, уже знаете,—для Николаевска на Амурѣ пріобрѣтается землечерпательный караванъ за 900 тыс. руб.; этотъ караванъ будетъ, однако, работать не по устройству и углубленію николаевскаго порта, а лишь по углубленію фарватера. Устройство николаевскаго порта задержалось вслѣдствіе, главнымъ образомъ, треній между николаевцами и высшей администраціей края. Амурская экспедиція, подъ вліяніемъ ген. губернатора Н. Л. Гондатти, проектировала устройство морского порта не въ Николаевскѣ, а въ Маго,—въ 90 верстахъ вверхъ по Амуру отъ Николаевска. Но николаевцы настаивали на устройствѣ порта у себя, ихъ поддержало М-во Торговли и Промышленности и разрѣшеніе вопроса затормозилось. Лишь недавно присланный отъ этого М-ва инженеръ Файерманъ произвелъ подробныя изысканія у Николаевска и доказалъ, что прежняя увѣренность въ невозможности углублять Амурскій лиманъ—ложна; между тѣмъ, именно фактомъ, будто-бы, этой невозможности мѣстныя власти и аргументировали необходимость перенесенія порта въ Маю. Повидимому портъ въ Николаевскѣ, въ концѣ концовъ, будутъ строить; нечего и говорить, что этотъ портъ сыграетъ колоссальную роль въ оживленіи торговли и промышленности, а также сельскаго хозяйства всего Амурскаго бассейна. На Владивостокскій портъ—на его расширеніе за счетъ территоріи города, главнымъ образомъ,—ассигновано около 5 милл. рублей; къ расширенію этого порта уже приступлено,— если можно считать такимъ приступомъ открывшіеся переговоры объ отчужденіи земель въ портовую территорію. Весной—лѣтомъ текущаго 1914 года должны начаться здѣсь и техническія работы. Небольшіе порты побережья,—всѣ эти Посьеты, Тетюхэ и другіе,— устроены очень примитивно и мало пригодны они для обслуживанія судоходства; но ихъ неустройство кое-какъ еще терпимо. Но на о. Сахалинѣ до сихъ поръ нѣтъ ни одного надежнаго порта и этотъ островъ является оторваннымъ отъ континента, отчего, разумѣется, терпятъ убытки и мѣстная рыбопромышленность, и все населеніе острова. Море здѣсь бурное, повсюду— открытое, безъ удобныхъ естественыхъ гаваней-убѣжищъ; часто, подошедшіе къ острову пароходы тщетно пытаются произвести выгрузку и нагрузку въ теченіе трехъ-четырехъ сутокъ и уходятъ обратно во Владивостокъ не разгрузившимися. Слѣдовало-бы устроить искусственную гавань,—закрытый со стороны портъ,—хотя бы у столицы Сахалина,—п. Александровскаго.

— Крупнѣйшимъ затѣмъ недочетомъ мѣстныхъ морскихъ сообщеній является слабое развитіе каботажа, т. е. судовыхъ сообщеній между русскими лишь портами. Иностранный каботажъ запрещенъ закономъ, а своего, почему бы тамъ ни было, не завели и требованія къ судоходству, предъ-

являемыя живой торгово-промышленной жизнью, по каждому данному моменту въ значительной мѣрѣ остаются неудовлетворенными. Въ частности слѣдуетъ указать, что рейсы Добровольнаго флота, хотя и увеличиваются постепенно въ своей численности, но ростъ этой послѣдней все же далеко отстаетъ отъ запросовъ населенія.

— Недостаточность,—почти отсутствіе,—каботажа, вредя всей мѣстной жизни вообще, особливо явственный ущербъ наноситъ нашей дальневосточной рыбопромышленности, напряженно конкурирующей сейчасъ съ японскими промышленниками. Рыбопромышленники пріамурскаго морского района почти прекратили уже поставку рыбы въ Японію и вышли изъ зависимости отъ японскихъ коммерсантовъ, найдя болѣе выгодные рынки въ Европейской Россіи и въ Западной Европѣ. Въ Японію требуется рыба низкаго качества и дешевая—въ среднемъ, при оптовой продажѣ, по 6 рублей за 100 штукъ рыбы-кеты, напримѣръ, а въ Европейскую Россію идетъ болѣе отборная рыба рыба—до 18 рублей за 100 штукъ. эта разница въ расцѣнкѣ товара и содѣйствовала, главнымъ образомъ, освобожденію русскихъ рыбопромышленниковъ изъ подъ т. н. «японскаго ига»; уже въ 1913 году только 30% улова дальневосточныхъ русскихъ рыбопромышленниковъ поступило на японскіе рынки, 60% ушло въ Россію и 10% въ другія страны; въ 1914 году, какъ полагаютъ, «русская рыба» вовсе не пойдетъ въ Японію. Но положеніе русской рыбопромышленности прочно и выгодно лишь въ прибрежныхъ водахъ, гдѣ нѣтъ японскихъ промышленниковъ. Въ морѣ же, гдѣ въ силу заключенной послѣ войны т. н. «рыбной конвенціи» японцы въ правѣ промышлять рыбу,—промысла въ рукахъ японцевъ и сравняться съ ними тамъ наши рыбопромышленники не могутъ. Японцы пользуются здѣсь безпрепятственно дешевымъ иностраннымъ каботажемъ и дешевыми-же желтыми рабочими; русскіе рыбаки, по условіямъ современной націоналистической политики, переплачиваютъ и на русскомъ каботажѣ и на обязательно русскомъ въ большинствѣ составѣ своихъ рабочихъ артелей. Поэтому, въ глубокомъ болѣе или менѣе морѣ царятъ японскія рыболовныя шхуны,—ихъ именно товаръ покупается, какъ болѣе дешевый, заграницу—преимущественно передъ русскимъ. Націонализмъ, въ его обычномъ нынѣ пониманіи, сильнѣйшимъ образомъ вредитъ рыбопромышленному дѣлу нашихъ дальне-восточныхъ водъ. Правительство думаетъ помочь дальне-восточной рыбопромышленности усиленіемъ надзора, т. е. чисто полицейской мѣрой, направленной противъ истребителей рыбныхъ богатствъ края; для рѣчныхъ же водъ Амурскаго бассейна подготовляется даже особое Положеніе о рыболовствѣ. Полицейскія мѣры въ данномъ случаѣ необходимы, но недостаточны. Это сознаютъ и власти, но не зная, повидимому, что дѣлать, полагаютъ почему-то умѣстнымъ начать оздоровленіе нашей рыбной промышленности постройкой рыбоводнаго завода на Амурѣ. Надо желать успѣха рыборазведенію, но нельзя не сказать, что возрождать промышленность труднѣе, чѣмъ ломать ее.

— Было бы непростительно не упомянуть, говоря о Дальнемъ Востокѣ, что до сихъ поръ дѣйствуютъ здѣсь,—въ Пріамурскомъ генералъ-губернаторствѣ,—задержавшееся съ революціонной эпохи военное положеніе. Никакихъ революціонныхъ выступленій здѣсь давно нѣтъ, да и въ бурные-то годы здѣсь волновались, какъ извѣстно, не обыватели, не постоянное населеніе, а военные гарнизоны, состоявшіе изъ запасныхъ, рвавшихся въ Россію. И въ краѣ убѣждены, что военное положеніе существуетъ теперь исключительно для того, чтобы мѣстный генералъ-губернаторъ имѣлъ возможность, не выжидая изданія соотвѣтствующихъ законовъ, въ порядкѣ изданія разныхъ «обязательныхъ постановленій» и «правилъ», воздѣйствовать на мѣстную хозяйственную жизнь въ желательномъ для крайнихъ націоналистовъ направленіи. Мѣстная печать стѣснена чрезвычайно, и издававшуюся, напримѣръ, въ г. Никольскъ-Уссурійскомъ «Уссурійскую Окраину» закрыли спеціально за освѣщеніе чисто мѣстныхъ хозяйственныхъ вопросовъ въ тонахъ, нежелательныхъ сибирскому начальству.

— Наличность торгово-промышленнаго и кредитнаго кризиса у насъ, на Дальнемъ Востокѣ, какъ вы знаете, не признается властями. Но и военное положеніе безсильно, однако, «прекратить» проявленія этого кризиса. Въ одномъ лишь Владивостокѣ было протестовано въ теченіе 1912 года векселей на сумму 4.972.355 руб., а за первые девять мѣсяцевъ 1913 года—на сумму 4.088.301 руб. Протесты идутъ не только во Владивостокѣ, но и въ Хабаровскѣ, Николаевскѣ и т. д. Основная причина кризиса—разрывъ механическимъ путемъ, силою военнаго положенія связей края съ «желтыми странами»,—Кореей, Маньчжуріей.—Быстрый темпъ хозяйственнаго развитія нашего Дальняго Востока требуетъ, однако, массы рабочихъ рукъ и при томъ такой массы, которая можетъ быть быстро измѣняема въ размѣрахъ; край развивается порывисто и ему—то нужно очень много рабочихъ, то относительно небольшое ихъ количество для работъ, главнымъ образомъ, неквалифицированнаго порядка (чернорабочій трудъ). Немногочисленное мѣстное рабочее населеніе хорошо устроено на мѣстахъ постоянныхъ или занято въ работѣ высшихъ разборовъ. Чернорабочихъ приходится волей-неволей брать извнѣ. Россія далека, проѣздъ оттуда дорогъ и дологъ и ея рабочій резервъ не можетъ легко и быстро передвигаться къ Дальнему Востоку и въ обратныхъ направленіяхъ. Китай близокъ, онъ перенаселенъ въ нѣкоторыхъ своихъ частяхъ, рабочіе его приноровлены къ отхожимъ промысламъ и, при допускѣ ихъ къ нимъ безъ рогатокъ, ихъ было-бы у насъ столько, сколько нужно для развитія производительныхъ силъ края. Безъ «желтыхъ» край жить не можетъ. «Желтые» всѣмъ и всему здѣсь нужны. И даже недавній капитальный ремонтъ генералъ-губернаторскаго дома производили,—какъ ни было то грустно для патріотическихъ сердецъ,—тѣ же желтые труженники.

II. Лѣсо-экспортъ Дальняго Востока.

(Интервью съ извѣстнымъ дальневосточнымъ коммерсантомъ *Л. С. Скидельскимъ*).

— Мы, лѣсопромышленники Приморской области,—сказалъ нашему сотруднику Л. С. Скидельскій,—можемъ гордиться тѣмъ, что являемся единственными пока экспортерами обработаннаго, а не сырьевого товара изъ Сибири, на востокѣ отъ Байкала. Въ будущемъ, при вѣрномъ курсѣ хозяйственной политики лѣснаго вѣдомства на Дальнемъ Востокѣ, нашъ лѣсо-экспортъ, быть можетъ, будетъ имѣть такое-же значеніе для Восточной Сибири, какое въ настоящее время имѣетъ для Западной Сибири вывозъ сливочнаго масла. Однако, дальневосточнымъ лѣсопромышленникамъ придется еще много поработать прежде, чѣмъ имъ удастся создать дѣйствительно хорошія дѣла за-границей. Пока же приходится завоевывать иностранные рынки, довольствуясь очень скромными прибылями. Изъ своего пиленаго товара мы отпускаемъ на требовательные иностранные рынки всего лишь 10 отборныхъ процентовъ, а остальное распредѣляемъ на мѣстѣ,—уже по одному тому, что низкосортный товаръ не выдержалъ-бы дорогого фрахта дальнихъ перевозокъ. Желѣзнодорожный тарифъ изъ Маньчжуріи и Хабаровска до Владивостока и собственно-морской фрахтъ, со всевозможными накладными расходами, отъ Владивостока до Лондона, напримѣръ, обходится въ 1 р. 30 коп. съ кубическаго фута нашего пиленаго кедра, за который англичане платятъ намъ по 1 р. 30 коп. въ среднемъ, 65 коп. остается лѣсопромышленнику на издержки производства и на оплату процентовъ съ капитала, вложеннаго въ это послѣднее въ теченіе того года, когда кедръ сушится въ нашихъ заводскихъ складахъ. Нашъ первосортный товаръ имѣетъ ограниченный кругъ покупателей даже въ богатой Англіи, расходится медленно и, при ростѣ его вывоза, замѣчающемся въ самые послѣдніе годы, приморскимъ лѣсопромышленникамъ придется быть-можетъ, завести собственные лѣсные склады въ англійскихъ портахъ, чтобы выжидать цѣны, а то и просто въ ожиданіи вообще покупателей. Ожиданіе въ теченіе года, скажемъ, въ этихъ складахъ то же потребуетъ оплаты процента на капиталъ. Лѣсопромышленникамъ нашего края остается, въ концѣ концовъ, немного барышей отъ ихъ заграничной торговли, вести которую мы можемъ лишь при условіи собственныхъ заготовокъ лѣсныхъ матеріаловъ и хорошей постановки собственнаго-же лѣсопильнаго производства.

— Для обезпеченія крупнаго лѣсо-экспорта надо-бы найти способы понизить попенную плату за лѣсъ, желѣзнодорожный тарифъ и морской фрахтъ. Но попенщина очень велика въ нашемъ краѣ, ж.-д. тарифы высоки, а пароходчики вовсе не склонны къ пониженію фрахта. Поэтому намъ и нельзя перейти къ вывозу пиленой ели и сосны въ Европу и я не вижу, скажу

откровенно, хорошаго будущаго для лѣсного экспорта Приморской области. Мы далеки, очень далеки отъ европейскихъ рынковъ, на азіатскихъ-же—имѣемъ могучихъ конкуррентовъ, пришедшихъ сюда раньше насъ. Виденъ просвѣтъ развѣ лишь въ дальнѣйшемъ улучшеніи сортиментовъ вывозимаго лѣсного товара, даже въ переходѣ на экспортъ деревянныхъ издѣлій, хотя-бы упаковокъ на первое время (ящики для чая въ Китай и пр.). Но и вывозъ высокообработаннаго лѣсного матеріала идетъ не совсѣмъ гладко. Надо работать!

— Изъ края вывозятъ, преимущественно въ Англію, фанеру. Иниціаторомъ этого вывоза былъ я и моя-же фирма впервые вынесла на міровые рынки фанеру изъ древесины нѣкоторыхъ твердыхъ породъ. Чтобы ввести новый товаръ на рынокъ, пришлось не гнаться за прибылью въ надеждѣ взять барыши впослѣдствіи, когда потребители (мебельные фабриканты, торговцы фанерой и т. д.) привыкнутъ къ даннымъ товарнымъ маркамъ. Но привычки складываются, вы знаете, годами и ждать хорошихъ барышей придется еще годы. Запасы твердыхъ породъ у насъ, по крайней мѣрѣ, въ доступныхъ для эксплоатаціи районахъ, невелики. Дуба не особенно много, мало березы, немного осины. Вблизи ж.-д. линіи все уже вырублено, а въ горныхъ ущельяхъ, по бездорожью, лѣсной матеріалъ трудно и достать, и вывезти. Начинаю клеить фанеру изъ липы, которой, насколько знаю, нѣтъ еще нигдѣ на рынкѣ. Опыты къ изготовленію липовой фанеры я велъ въ Англіи и у себя въ Приморской области,—работа долгая, сложная! Теперь мнѣ телеграфируютъ изъ дома, что, наконецъ-то, получили эту фанеру первосортной, годной для выпуска подъ нашими марками.

— Нѣкоторые сорта фанеры клеятся, какъ извѣстно, казеиномъ, получаемымъ изъ остатковъ молока при выработкѣ изъ него масла. Въ нашемъ краѣ нѣтъ достаточнаго количества маслодѣльныхъ заводовъ, и мнѣ, при постановкѣ своего фанерочнаго дѣла, пришла мысль использовать молочные остатки артельныхъ крестьянскихъ маслодѣленъ въ окрестностяхъ Кургана. Я послалъ своего человѣка въ Курганъ для устройства маленькихъ казеиновыхъ заводиковъ при артеляхъ. Дѣло пошло. Теперь мой бывшій довѣренный сбываетъ до 60 тыс. пудовъ казеина въ годъ, изъ которыхъ я получаю 15 тыс. пудовъ по нѣсколько льготной расцѣнкѣ, остальное же идетъ за-границу черезъ порты Балтійскаго моря. Крестьяне имѣютъ за пудъ казеина до трехъ-четырехъ рублей, и Тобольская губернія получаетъ, стало быть, нѣсколько сотъ тысячъ за тотъ молочный отбросъ, который раньше сливали въ канавы. Я излагаю вамъ эти свѣдѣнія о казеиновомъ производствѣ для того, чтобы показать, что развитіе обрабатывающей промышленности на Дальнемъ Востокѣ скажется выгодами для хозяйственнаго развитія и другихъ частей Сибири.

— Вы говорите о спичечномъ производствѣ въ Пріамурскомъ краѣ. Но скажите пожалуйста, какъ можетъ это производство развиваться, когда существуетъ покровительственный ж.-д. тарифъ для россійскаго спичечнаго

товара въ сообщеніи съ Маньчжуріей, куда должна вывозиться и пріамурская спичка? Въ Маньчжуріи широко распространена поэтому спичка Лапшина. У меня была спичечная фабрика,—собственно я дѣлалъ около полугода спичечную соломку; но вскорѣ-же я передалъ это дѣло Н. Д. Меркулову,—брату извѣстнаго, на Дальнемъ Востокѣ юриста и публициста С. Д. Меркулова. Преемникъ мой долго боролся за измѣненіе тарифа на спички. Теперь ему понизили тарифъ—въ сообщеніи Приморской области съ Маньчжуріей,—противъ тарифа, которымъ пользуется россійское спичечное производство. Дѣлъ Меркулова я не знаю, конечно, но желаю его производству, какъ нужному для края, всякихъ успѣховъ.

— Чтобы закончить бесѣду о лѣсныхъ товарахъ и объ обработкѣ дерева, скажу нѣсколько словъ о перспективахъ вывоза обдѣланнаго лѣса въ порты Южнаго Китая. Это плохія перспективы. Въ Китаѣ за кубическій футъ пиленаго кедра даютъ въ среднемъ 40—45 копѣекъ. 31—32 копѣйки, обходится намъ, въ Приморской области, заготовка въ лѣсу, сплавъ и распиловка этого самаго кедра въ расчетѣ на футъ; 15 копѣекъ стоитъ перевозка куб. фута пиленаго кедра до Владивостока, портовые расходы и погрузка его на пароходахъ; не менѣе, чѣмъ 8 коп. берутъ арматоры за доставку куб. фута дерева изъ Владивостока въ Шанхай, Цинтао, Гонконгъ и въ другіе порты южно-китайскихъ водъ, являющіеся, однако, лишь распредѣлительно-складочными пунктами для китайскаго ввоза. Не менѣе 15 копѣекъ уйдетъ на оплату перевозки куб. ф. нашего кедра вверхъ по китайскимъ рѣкамъ и далѣе по дорогамъ въ глубь страны, на лѣсопотребляющіе рынки Китая. Итакъ, нашъ кедръ не можетъ продаваться на рынкахъ Китая менѣе чѣмъ по 69—70 коп.; слѣдовательно, продаваться тамъ онъ вообще не можетъ. Съ Америкой и Японіей, у которыхъ фрахты дешевле нашихъ, а лѣса расположены у берега океана или по побережьямъ впадающихъ въ океанъ и вполнѣ судоходныхъ рѣкъ,—намъ еще долго не придется конкурировать въ Китаѣ. Вывозъ въ Австралію? Изъ Императорской гавани австралійцы везутъ къ себѣ для распиловки круглый лѣсъ, который берутъ съ берега. Дѣло у нихъ идетъ, но окончательную оцѣнку ему можно будетъ вынести лишь впослѣдствіи.

— Экспортъ спичекъ и спичечной соломки изъ нашего края за-границу невозможенъ вслѣдствіе громоздскости этого товара,—спички легки, но мѣста занимаютъ много и фрахта не выносятъ.

— Итакъ, какъ видите, я убѣжденъ въ томъ, что поставщикомъ сырого, необработаннаго товара на міровые рынки нашъ край не можетъ быть. Сама наша отдаленность отъ этихъ рынковъ диктуетъ необходимость развитія крупной обрабатывающей промышленности, тѣмъ болѣе, что нѣтъ перспективы и для развитія въ краѣ значительнаго сельскаго хозяйства. У насъ есть лѣсъ, имѣются руды, каменный уголь. Возможно развитіе древо-и

металло-обработывающихъ производствъ. Но сырье мы могли-бы добывать и на сторонѣ. Въ краѣ стоитъ много войскъ, которымъ, между всѣмъ прочимъ, нужны сукна. Шерсть для сукна мы могли бы имѣть изъ Монголіи, если съ ней не испортятся отношенія, и въ Пріамурьѣ могли-бы появиться суконныя фабрики. Съ развитіемъ-же промышленности пріамурскаго города укрѣпилась бы и мѣстная деревня, для сбыта с.-х. продуктовъ которой въ краѣ, въ лицѣ города, образовался-бы хорошій рынокъ. И государству, если оно хочетъ остаться у Тихаго океана, слѣдуетъ позаботиться о развитіи нашей пріамурской промышленности. 22 года жизни въ Пріамурьѣ настраиваютъ меня, впрочемъ, на пессимистическій ладъ. Мы мало пустили корней въ мѣстную почву и чувствуемъ себя здѣсь квартирантами, которыхъ могутъ согнать, а не полноправными владѣльцами своего дома.

— Приамурскій вопросъ неотдѣлимъ отъ вопроса о Сѣверной Маньчжуріи. Эта послѣдняя должна-бы была быть взятой Россіей уже въ силу очевидной и для насъ, штатскихъ людей, опасности для государственной обороны Пріамурья, въ случаѣ дальнѣйшаго заселенія этой монголо-маньчжурской степи китайцами. Много времени упущено, но пока еще не поздно заселить Сѣв. Маньчжурію нашими крестьянами; китайскихъ хлѣбопащевъ здѣсь еще пока немного. Но нельзя терять времени въ этомъ дѣлѣ, чтобы не рисковать потерей въ будущемъ Сибири до Байкала, по меньшей мѣрѣ. Съ Китаемъ хорошихъ отношеній уже никогда у насъ, къ сожалѣнію, не будетъ,—такъ надо-же занять по отношенію къ нему хотя-бы выгоднѣе положеніе. Неопредѣленность политическаго положенія на Дальнемъ Востокѣ не мѣшаетъ, конечно, работать тому, у кого есть воля и желаніе трудиться, но тревожитъ все же здѣсь каждаго здравомыслящаго человѣка вопросъ о томъ, что станется съ результатами его дѣловыхъ усилій въ случаѣ новыхъ войнъ, новыхъ политическихъ и экономическихъ кризисовъ въ нашей далекой странѣ, у Тихаго океана.

Тобольская губернія.

I. Интервью *) съ депутатомъ В. И. Дзюбинскимъ.

Наша губернія за послѣднее пятилѣтіе переживаетъ несомнѣнный экономическій упадокъ. Населеніе и городовъ, и деревни положительно разсоряется. Трудно подыскать иное точное, но менѣе рѣзкое, слово для опредѣленія того экономическаго процесса, который происходитъ здѣсь сейчасъ, на нашихъ глазахъ.

Разсоряются не только отдѣльныя лица, но и цѣлые деревни и города,

*) Сотрудника Редакціи, И. П. Флеровскаго.

бывшіе до сихъ поръ крупными хозяйственными распредѣлительными центрами губерніи, какъ напр. Тюмень, Курганъ... Послѣ сравнительно недолгаго отсутствія за время моей работы въ Гос. Думѣ, я былъ здѣсь и видѣлъ рядъ опустѣвшихъ, наглухо заколоченныхъ домовъ. Картина болѣе, чѣмъ грустная.

Причины упадка? Онѣ различны. Съ одной стороны, рядъ неурожаевъ, постигшихъ губернію за послѣдніе годы, въ особенности неурожай 1911 г., повлекшій за собой настоящій голодъ со всѣми его экономическими послѣдствіями. Съ другой—и это главное—экономическая политика правительства, именно переселенческая политика въ отношеніи нашей губерніи.

Какъ извѣстно, послѣ аграрнаго крестьянскаго движенія 1905—6 гг. переселенческое движеніе въ Сибирь сдѣлало головокружительный скачекъ вверхъ. Этотъ скачекъ былъ возможенъ лишь при максимальномъ содѣйствіи правительства, которое изъ чисто политическихъ соображеній перекидывало сотни тысячъ переселенцевъ на Сибирскія земли. Свободный фондъ послѣднихъ въ западной Сибири и въ частности въ Тобольской губ. былъ быстро исчерпанъ и, чтобы пополнить его, произвели урѣзку сторожильскихъ земель. Столь «радикальная» мѣра губительно отражалась на хозяйствѣ крестьянъ-сторожиловъ Въ первую голову были отобраны сѣнокосныя земли, что повлекло за собой паденіе крестьянскаго скотоводства, а съ нимъ и крестьянскаго маслодѣлія.

Упадокъ земледѣльческой мощи старожильскихъ хозяйствъ не могъ не повлечь за собой также и упадка рѣчныхъ и лѣсныхъ промысловъ, которые требуютъ постояннаго обновленія инвентаря, что не подъ силу раззореннымъ сторожиламъ.

Какъ слѣдствіе земледѣльческаго и промысловаго упадка губерніи — возникъ тяжелый торговый кризисъ въ городахъ.

Крахи слѣдовали за крахами. Значительно понизились городскіе доходы, именно тѣ, которые составлялись изъ обложеній торговыхъ фирмъ.

Тяжелая картина экономическаго упадка губерніи приняла особенно мрачные тоны на фонѣ общаго административнаго неустройства ея.

Населеніе до сихъ поръ лишено земскаго самоуправленія. Мы не впадаемъ въ преувеличеніе, если скажемъ, что при наличности, хотя бы того урѣзаннаго земства, какое имѣется въ Европейской Россіи, наша губернія могла бы несравненно легче перенести тотъ раззоръ, который переживаетъ она до настоящаго времени.

Но чтобы населеніе стало на ноги послѣ поистинѣ радикальной экономической встряски, необходимо введеніе въ губерніи самоуправленія на широкихъ демократическихъ началахъ. Отъ населенія требуется сейчасъ огромное напряженіе экономической иниціативы и самодѣятельности. Она можетъ проявляться только въ свободныхъ условіяхъ правовой мѣстной жизни. Говорятъ, что мы на порогѣ земства. Боюсь, что этотъ «порогъ» будетъ Днѣпровскимъ Ненасытцемъ, передъ которымъ утлая ладья земскаго законопроекта, руководимая правительственнымъ кормчимъ, долго простоитъ въ раздумьѣ и

нерѣшительности, прежде чѣмъ прыгнетъ сквозь опасные буруны. А если и прыгнетъ, наконецъ, кто знаетъ, въ какомъ видѣ она вновь закачается на свѣтлой глади водъ. Думаю, что въ сильно общипанномъ. Но ужъ, если утопающій хватается за соломинку, то мы временно, на крайній случай подержимся и за общипанную ладью,—до новой, крѣпкой и прочной, въ которой не будетъ опасныхъ экономическихъ бурь.

Въ общемъ, несмотря на мрачное настоящее, я глубоко вѣрю въ свѣтлое будущее нашего края. Думаю, что тяжелые годы будутъ для него не только скверной страницей исторіи, но и опытомъ, въ которомъ тверже закалится народная энергія, народная воля къ лучшей жизни.

II. Интервью *) съ депутатомъ А. С. Сухановымъ.

А. С. Сухановъ смотритъ на настоящее экономическое состояніе Тобольской губ. менѣе пессимистично, чѣмъ его товарищъ по думской работѣ, В. И. Дзюбинскій.

«Правда, говоритъ онъ, мы пережили и теперь еще не изжитый окончательно, тяжелый экономическій кризисъ. Но я смѣло могу констатировать, что и въ эти мрачные годы хозяйственной жизни нашего края, есть въ ней свѣтлыя пятна. Укажу хотя бы на ростъ маслодѣлія въ Тобольской губерніи. Земледѣльческій кризисъ значительно замедлилъ этотъ ростъ, но не могъ его остановить окончательно. Въ настоящее время одинъ маслодѣльный союзъ насчитываетъ въ своемъ составѣ 570 артелей и 400 арт. лавокъ. Эти числа говорятъ не только объ экономической мощи союза, но и о ростѣ общественнаго самосознанія нашего крестьянина, о его способности къ организаціи.

Вы говорите—неурожай... Да, неурожай былъ губителенъ, какъ всякое стихійное бѣдствіе при слабомъ общественномъ сопротивленіи ему. Но—мнѣ вотъ недавно пришлось слышать отъ нашего крестьянина такое заявленіе—«неурожай—плохо, а урожай того хуже.». Въ этихъ словахъ кроется истинный экономическій трагизмъ нашего края. Насъ губитъ бездорожье. Въ прошломъ году въ большинствѣ уѣздовъ урожай былъ средній, а въ нѣкоторыхъ—даже хорошій. Дошло дѣло до реализаціи, пришлось пудъ ржи продавать по 28 коп., Вотъ вамъ то же разореніе, только съ другого конца.

Везти хлѣбъ некуда, а на мѣстѣ онъ никому не нуженъ. И, вообще, бездорожье основное препятствіе для хозяйственнаго развитія Тобольской губерніи. Водные пути, являющіеся почти единственными артеріями нашего товарообмѣна, открыты для плаванія лишь на 4 мѣсяца. Отсутствіе путей сообщенія дѣлаетъ возможной торговлю только при условіи долгосрочнаго кредита тобольскимъ купцамъ, на что предприниматели Европейской Россіи соглашаются рѣдко и неохотно.

Я съ радостью могу отмѣтить, что въ послѣдніе годы въ дорожномъ строи-

*) Нашего сотрудника И. П. Флеровскаго. *Ред.*

тельствѣ замѣтенъ значительный подъемъ. Достаточно заглянуть въ наши газеты, чтобы видѣть, какая масса дорожныхъ проектовъ и изысканій рождается теперь въ нашемъ краѣ. Не всѣ, конечно, проекты осуществимы, а тѣмъ болѣе безъ необходимой земской организаціи. Но и тотъ фактъ, что живая энергія нашего населенія предпріимчиво ищетъ выхода на вольный просторъ,—этотъ фактъ знаменателенъ и говоритъ за свѣтлое будущее края.

Однимъ изъ самыхъ серьезныхъ жел.-дор. проектовъ я считаю проектъ соединенія р. Оби съ р. Волгой, изысканія по которому произведены о-вомъ Вост.-Уральской ж. д. Кстати, любопытно отмѣтить, что линія этихъ изысканій почти совпадаетъ со старымъ и теперь никому уже неизвѣстнымъ дорожнымъ проектомъ тобольчанина К. Н. Николаева, представленнымъ имъ еще въ 1869 г.

Естественныя богатства нашей губерніи, заключающіяся въ плодородныхъ земляхъ, лѣсахъ и водахъ, богатыхъ рыбой, открываютъ широкія перспективы для ея экономическаго будущаго. За нами то преимущество, что сибирскій крестьянинъ не инертенъ и охотно примѣняетъ въ своемъ хозяйствѣ всякое полезное культурное новшество, лишь бы оно было доступно ему.

Эту черту я отмѣчаю въ особенности потому, что есть еще люди въ правительственныхъ кругахъ, которые, какъ доводъ противъ введенія земства въ Сибири, приводятъ указаніе на отсутствіе здѣсь якобы культурнаго элемента. Доводъ, абсолютно противорѣчащій истинѣ.

Культурныя потребности нашего населенія очень интенсивны, но, къ величайшему сожалѣнію, удовлетворяются въ слабой мѣрѣ. Вотъ характерный фактъ. Въ Народномъ домѣ г. Тобольска за 1912—1913 г.г. драматическая труппа, выступавшая впервые и дававшая зрителямъ исключительно драму, получила 20.000 руб. сбора. Для города съ 20.000 населеніемъ эта цифра очень показательна.

Наша школьная сѣть уже составлена—дѣло лишь за осуществленіемъ.

Еще разъ повторяю—нужды нашего края велики, устроенія онъ требуетъ огромнаго и въ первую голову—широкаго земскаго самоуправленія, но велика и энергія нашего народа, и я твердо надѣюсь, что она сломитъ преграды, стоящія на пути культурнаго и экономическаго развитія своей родины.

Томская губернія.

I. Интервью *) съ депутатомъ М. В. Вершининымъ.

«Въ настоящее время, говоритъ М. В. Вершининъ, наша губернія переживаетъ значительную экономическую депрессію. Послѣдняя связана съ неудачной ликвидаціей урожая 1913 г. Самъ по себѣ урожай былъ не изъ плохихъ, но условія уборки значительно ухудшили его качество. Благодаря не-

*) Нашего сотрудника И. П. Флеровскаго.

настной погодѣ, зерно подмокло и упало въ цѣнности. Въ результатѣ крестьянская покупательная способность сильно понизилась.

Кромѣ того, за крестьянами накопились большія недоимки по уплатѣ за сельско-хозяйственныя машины, взятыя ими въ кредитъ у частныхъ предпринимателей.

Неудачная ликвидація урожая отразилась и на общихъ торговыхъ оборотахъ страны, которые замѣтно сократились и въ нѣкоторыхъ случаяхъ сопровождались даже крахами.

Но, говоритъ дальше депутатъ, я не думаю, чтобы депрессія приняла затяжной характеръ. Въ текущемъ году будетъ достроена Алтайская жел. дорога, съ которой нашъ край связываетъ большія надежды. Надо полагать, что она вызоветъ огромный экономическій подъемъ въ губерніи, но, вмѣстѣ съ тѣмъ, возможна также и нѣкоторая экономическая перетасовка губернскихъ центровъ.

Въ частности, я боюсь за г. Барнаулъ, боюсь, какъ бы онъ изъ узлового центра, гдѣ перекрещиваются многіе внутри—экспортные пути, не сталъ, на подобіе г. Тюмени, проходнымъ мѣстомъ.

Эти опасенія могутъ оказаться и несостоятельными, но пока они возможны.

Для развитія маслодѣлія, а слѣдовательно, и скотоводства Алтайская дорога сыграетъ большую роль. И теперь маслодѣліе растетъ быстро—въ настоящее время у насъ до 3.000 маслодѣльныхъ заводовъ—а тогда ростъ его пойдетъ еще интенсивнѣе.

Вы спрашиваете, съ какими нуждами ко мнѣ обращаются крестьяне? Главнымъ образомъ, съ просьбами похлопотать о прирѣзкѣ земли. Дѣло въ томъ, что размежеваніе, произведенное между кабинетскими землями и крестьянскими участками, значительно сократило размѣры послѣднихъ.

При экстенсивномъ способѣ веденія земледѣлія недостатокъ земли у насъ чувствуется весьма остро.

Затѣмъ, отсутствіе агрономической помощи, обще-сибирское бездорожье, но все это лишь части одного большого общесибирскаго вопроса о земствѣ.

Съ разрѣшеніемъ этого наболѣвшаго вопроса для экономическаго развитія нашей губерніи развертываются широкія перспективы.

II. Интервью *) съ депутатомъ А. А. Дуровымъ.

Въ бесѣдѣ съ нашимъ сотрудникомъ, депутатъ А. А. Дуровъ подѣлился своими впечатлѣніями изъ послѣдней его поѣздки въ Томскую губ., главнымъ образомъ, по вопросу о современномъ культурно-экономическомъ положеніи томскихъ крестьянъ.

«Въ Сибири, сказалъ Ал. Ал., привыкли видѣть неизсякаемый земель-

*) Нашего сотрудника И. П. Флеровскаго. *Ред.*

ный просторъ. Впечатлѣніе это создалось десятками лѣтъ, когда волны переселенческаго движенія, перекидываясь черезъ Уралъ, разбивались въ мелкія брызги по безконечному пространству тайги и становились здѣсь почти незамѣтными, мало нарушающими пустынный ея покой. Тайга казалась безмѣрно поглощающей и крестьянскія хозяйства въ ней представлялись рѣдкими, жалкими поселками, безсильными использовать безграничный земельный просторъ Сибири.

Такъ казалось, и особенно на разстояніи, петербургскимъ землеустроителямъ, канцеляріямъ, организующимъ переселенческое движеніе.

На самомъ дѣлѣ земельный просторъ Сибири и въ частности Томской губ.—явленіе только кажущееся. Всѣ свободно-пригодныя для веденія хозяйства земли уже заполнены, и тайга пустынна лишь тамъ, гдѣ невозможны или крайне трудно приложимы человѣческія усилія въ борьбѣ за существованіе.

Мало того, земли не только заполнены, но онѣ уже тѣсны, и земельный вопросъ въ Томской губ. встаетъ почти съ той же остротой, что и въ губерніяхъ Европейской Россіи.

Земельная тѣснота у насъ, конечно, лишь относительная, т. е. находится въ тѣсной связи съ экстенсивной техникой хозяйства и, при переходѣ къ интенсивнымъ способамъ веденія хозяйства, она временно можетъ быть устранена.

Но смѣна хозяйственной техники—дѣло сложное, требующее и знанія, и капитала, и безболѣзненно пройти для нашихъ крестьянъ оно не можетъ. Вотъ почему сейчасъ передъ ними недостатокъ земли стоитъ въ острой формѣ.

Въ настоящее время у насъ вводится землеустройство въ формѣ такъ называемаго экономическаго размежеванія крестьянскихъ участковъ отъ кабинетскихъ земель.

Это межеваніе производится безсистемно, при полномъ произволѣ межевыхъ дѣлопроизводителей, и вызываетъ безчисленныя недоразумѣнія въ крестьянской средѣ.

Нерѣдки случаи, когда два поселка получаютъ каждый совершенно различные по размѣру и по качеству земли участки, и объясненія такимъ, бьющимъ въ глаза, несправедливостямъ лежатъ въ личномъ нерасположеніи межевого дѣлопроизводителя къ крестьянамъ того или иного поселка.

Я могъ бы привести рядъ такихъ примѣровъ,—ими пестритъ томская землеустроительная хроника... Конечно, не въ томъ суть, что есть дурные и хорошіе землеустроители, а въ той системѣ землеустройства, которая ставитъ разрѣшеніе важнѣйшаго вопроса крестьянской жизни въ зависимости отъ личнаго произвола землеустроителей.

Эта система требуетъ коренного измѣненія въ томъ направленіи, чтобы крестьяне, черезъ своихъ представителей, участвовали активно въ ихъ земельномъ устроеніи.

Произволъ «межевателей» выражается не въ одной описанной формѣ. Есть иная, и, пожалуй,—еще худшая.

Вотъ—тоже рядъ фактовъ: межеваніе почти закончено, но еще юридически отмежеванные участки за крестьянами не закрѣплены, а самое закрѣпленіе сознательно затягивается. Вы спрашиваете, зачѣмъ?—Да, затѣмъ, чтобы тѣмъ временемъ на фактически отмежеванныхъ крестьянскихъ участкахъ вырубить лучшій лѣсъ и продать его на сторону. Вы говорите—грабежъ... да, здѣсь трудно подыскать иной, болѣе мягкій терминъ. И еще разъ повторяю, что такихъ «недоразумѣній» можно избѣгнуть, лишь въ корнѣ измѣнивъ землеустроительную систему.

Все это я говорилъ о такъ называемыхъ крестьянахъ-старожилахъ,—тѣхъ переселенцахъ, которые уже почти слились со старожилами. Теперь нѣсколько словъ о переселенцахъ послѣднихъ лѣтъ...

Я не ошибусь и не впаду въ крайность, если скажу, что наши вдохновители переселенія сильно зарвались и, въ результатѣ ихъ переселенческо-устроительнаго пыла въ нашей губерніи, (я думаю, что не только въ нашей), создалась настоящая трагедія переселенчества.

Дѣло въ томъ, что переселенцамъ послѣднихъ лѣтъ отведены такіе участки въ тайгѣ, обработка которыхъ требуетъ огромной затраты трудовой и хозяйственной энергіи, и эта затрата для переселенца совершенно непосильна.

Я сошлюсь на переселенцевъ хотя бы Кузнецкаго уѣзда.

Они почти совсѣмъ не занимаются земледѣліемъ, не имѣя на «земельномъ просторѣ» удобнаго клочка для посѣва, и вынуждены заниматься лѣсными и кустарными промыслами, которые въ Сибири кормятъ плохо, такъ какъ имѣютъ весьма ограниченный рынокъ сбыта, благодаря отсутствію дешевыхъ путей. Эти переселенцы бѣдствуютъ отчаянно и помощь имъ необходима.

Здѣсь бы, конечно, могла сыграть роль земская организація, но... мы, сибирскіе депутаты, теперь въ положеніи того гордаго римлянина, который постоянно напоминалъ сенату о необходимости разрушенія Карфагена, съ той только разницей, что въ требованіи римлянина была увѣренность въ силѣ отечества, а у насъ совсѣмъ нѣтъ увѣренности въ силѣ нашихъ требованій.,. Приходится ждать, а пока мы ждемъ, населеніе бѣдствуетъ. И не только экономически, но и культурно.

Нѣтъ, напримѣръ, школъ. Въ томъ же, напр., Кузнецкомъ уѣздѣ на 13 селеній, растянувшихся на протяженіи 20—30 верстъ, до 1912 г. была одна церковно-приходская школа. Теперь выстроена другая,—министерская. Но и обѣ онѣ еле обслуживаютъ $^1/_6$ часть дѣтей школьнаго возраста этихъ селеній.

Затѣмъ дорожное дѣло... Это положительно сибирское зло. Постройка дорогъ производилась старшинами волостныхъ правленій и сводилась къ выкачиваніямъ денегъ изъ крестьянскаго кармана, а въ результатѣ этихъ построекъ—быстро разрушавшіеся мосты и «природные» пути.

Неустройствъ, словомъ, много. Нѣтъ агрономической помощи, которая

такъ необходима при смѣнѣ технической системы веденія хозяйствъ, о которой я упоминалъ выше; нѣтъ медицинской помощи...

Впечатлѣнія, какъ видите, самыя грустныя, и, откровенно говоря, нѣтъ ничего такого въ культурно-экономической жизни нашего края, на чемъ бы можно съ удовлетвореніемъ остановить свой взглядъ.

Развѣ лишь маслодѣліе и артельно-кооперативная организація.

Да, это отрадная сторона нашей жизни. Но какъ тѣсны и неуклюжи тѣ рамки, въ которыхъ приходится ей развиваться.

«Земство, земство и земство», закончилъ А. А. Дуровъ—безъ него мы ни шагу впередъ не сдѣлаемъ еще очень долго!..

III. Интервью съ депутатомъ В. Н. Пепеляевымъ.

— Отвѣтамъ на вопросы о нуждахъ Томской губерніи я долженъ предпослать нѣсколько предварительныхъ замѣчаній.

Во-первыхъ,—по ряду вопросовъ я не считаю возможнымъ держаться въ рамкахъ нуждъ только Томской губерніи и буду касаться нуждъ всей Сибири.

Во-вторыхъ,—не смотрю на нашу бесѣду, какъ на возможность детально исчерпать всѣ нужды Томской губерніи.

Одной изъ важнѣйшихъ потребностей Томской губерніи, какъ и всей Сибири, является потребность въ школѣ, доступной и приспособленной къ мѣстнымъ условіямъ. Эта нужда сознается всѣми. Съ нея и начнемъ.

Начальныхъ школъ у насъ въ губерніи по даннымъ школьной переписи 18 января 1911 г.—1294 съ 68.838 учащимися. Изъ нихъ министерскихъ 429 съ 29.210 учащимися, церковно-приходскихъ 769 съ 36.166 учащимися и школъ грамоты 96 съ 3.462 учащимися. О числѣ школъ другихъ вѣдомствъ у меня точныхъ свѣдѣній пока нѣтъ.

По количеству школъ Томская губернія занимаетъ первое мѣсто среди другихъ сибирскихъ губерній и областей. Въ ней 28% всѣхъ сибирскихъ школъ. Но вѣдь въ Томской губерніи живетъ около 40% всѣхъ жителей Сибири.

Если брать не абсолютныя числа, а ихъ отношенія, то Томскую губернію приходится видѣть чуть-ли не на послѣднемъ мѣстѣ.

Въ ней одна школа приходится на 2.480 жителей обоего пола и на 223 дѣтей школьнаго возраста, между тѣмъ какъ во всей Сибири—на 1886 жит. об. пола и на 170 дѣтей школьнаго возраста. Во всей Сибири одинъ учащійся приходится на 40, въ Томской губ. на 47 жит. об. пола.

Принявъ во вниманіе отношеніе числа учащихся къ числу жителей въ каждой изъ губерній и областей Сибири въ отдѣльности, мы придемъ къ выводу, что Томская, съ этой точки зрѣнія, стоитъ ниже всѣхъ губерній и областей, кромѣ Тобольской и Якутской, гдѣ указанное отношеніе еще ниже.

Слѣдуетъ замѣтить еще то, что нигдѣ въ Сибири, за исключеніемъ Том-

ской и Тобольской губерній, нѣтъ численнаго преобладанія церковно-приходскихъ школъ надъ школами министерскими. Вездѣ послѣднихъ больше. Въ этихъ же двухъ губерніяхъ преобладаніе первыхъ колоссальное: въ Томской въ общемъ числѣ начальныхъ 66% церковно-приходскихъ, въ Тобольской 69%.

Для обезпеченія школами всѣхъ дѣтей школьнаго возраста число школъ въ Томской губ. необходимо увеличить почти въ 4 раза. Вотъ что говорятъ цифры. Онѣ убѣждаютъ въ недостаточности образовательныхъ средствъ теоретически. Спрашивается, каковъ же спросъ на школы? Огромный. Проѣзжая нынче лѣтомъ изъ Бійска въ Кузнецкъ, я изъ бесѣдъ съ крестьянами и отдѣльными представителями администраціи получилъ данныя, достаточныя для того, чтобы это утверждать.

Здѣсь, въ Петербургѣ, получаю съ мѣстъ письма изъ деревень съ просьбой о содѣйствіи въ школьныхъ вопросахъ.

Кромѣ того, въ моемъ распоряженіи есть и другія данныя, не менѣе ярко рисующія эту тоску Сибири по школѣ.

Могу назвать хотя бы протоколы совѣщаній уполномоченныхъ отъ крестьянъ по разсмотрѣнію проектовъ земскихъ смѣтъ. Изъ этихъ проектовъ видно, что наибольшимъ вниманіемъ крестьянскаго населенія пользуются вопросы агрономической помощи и народнаго сбразованія.

Какъ удовлетворяется нужда Сибири въ просвѣщеніи? Прежде всего отмѣчу странную вещь: мѣстная учебная администрація упрекаетъ Министерство въ томъ, что оно мало даетъ средствъ, а Министерство, наоборотъ, указываетъ, что мѣстная власть мало проситъ. Конечно, ростъ числа школъ наблюдается, но онъ далеко отстаетъ отъ спроса населенія и требованій усложняющейся жизни.

Составленіе школьныхъ сѣтей идетъ чрезвычайно медленно. А тамъ, гдѣ онѣ составлены, не могутъ дождаться утвержденія.

Школьная сѣть по одному изъ уѣздовъ Томской губерніи была осенью 1909 года отправлена въ Губернскій училищный Совѣтъ и только осенью 1913 года достигла Департамента Народнаго Просвѣщенія. Школьная сѣть по г. Бійску, отправленная Городской Управой въ 1911 году Губернатору, до сихъ поръ не двинулась дальше.

Между тѣмъ, гор. Бійскъ тратитъ значительныя средства на начальное образованіе и никогда не отказываетъ въ новыхъ ассигнованіяхъ. Онъ почти уже осуществилъ всеобщность обученія, дѣлая и тѣ расходы, которыя должна нести казна.

Дѣло съ пособіями и ссудами на постройку школьныхъ домовъ не поставлено прочно и систематично. Сплошь и рядомъ, сельскія общества, начавъ строить зданіе въ надеждѣ на помощь казны, останавливаютъ постройку изъ-за неполученія ея.

Обращаются къ Инспектору; тотъ часто не въ силахъ ихъ удовлетворить, ибо не имѣетъ средствъ. Въ х датайствахъ проходятъ цѣлые годы...

Изъ городовъ Томской губ. да и всей Сибири, наиболѣе полно осуществилъ

право на пособіе и ссуду г. Ново-Николаевскъ и, надо отдать ему справедливость, примѣнилъ ихъ съ большимъ успѣхомъ. Нынче лѣтомъ я побывалъ въ нѣсколькихъ, недавно построенныхъ, школьныхъ домахъ этого города и получилъ самыя великолѣпныя впечатлѣнія.

Итакъ, составленіе и осуществленіе школьныхъ сѣтей и урегулированіе дѣла по выдачѣ пособій и ссудъ—вотъ двѣ главныя мѣры, которыя необходимо признать въ области начальнаго общаго образованія.

Существенная роль въ проведеніи этихъ мѣръ въ Европейской Россіи принадлежитъ органамъ земскаго самоуправленія. До введенія земства у насъ могутъ быть частичныя улучшенія, но энергичнаго и планомѣрнаго движенія впередъ не будетъ.

Долженъ замѣтить, что сибирскія условія предъявляютъ особыя требованія къ начальной школѣ. Трехверстный радіусъ къ нимъ непримѣнимъ. Вопросъ объ обезпеченіи школой поселеній съ неполнымъ комплектомъ дѣтей школьнаго возраста можетъ быть радикально разрѣшенъ или учрежденіемъ при школахъ общежитій, или открытіемъ значительнаго количества школъ и для неполнаго комплекта дѣтей. Послѣдняя мѣра несомнѣнно вызоветъ бо́льшіе расходы.

Преподаваніе въ инородческихъ школахъ должно вестись на родномъ для учащихся языкѣ; но, конечно, и преподаваніе русскаго языка должно быть поставлено на подобающую высоту. Инородцы не должны быть забываемы при составленіи школьныхъ сѣтей.

Городскихъ (или какъ они вскорѣ будутъ называться Высшихъ Начальныхъ Училищъ) у насъ ничтожное количество, и на огромныя пространства начальная школа является единственнымъ типомъ учебнаго заведенія. Къ 1 января 1913 года въ Томской губ. было всего 12 гор. училищъ.

Увеличеніе ихъ числа идетъ съ большими затрудненіями. Не только средней величины деревни, но и большія села и города ожидаютъ учрежденія ихъ по нѣсколько лѣтъ. Все это я могу подтвердить документами, между тѣмъ спросъ на Высшія Начальныя Училища еще болѣе возрастаетъ, такъ какъ они могутъ до нѣкоторой степени замѣнять младшіе классы средней школы.

Для подготовки учителей Высшихъ Начальныхъ Училищъ въ Сибири всего 3 Учительскихъ Института (Иркутскъ, Томскъ, Омскъ), а для подготовки учителей начальныхъ школъ—11 Учительскихъ Семинарій (изъ нихъ въ Томской губ.—2).

Въ 1914 году прибавится еще 3 семинаріи—одна въ Западной, двѣ въ Восточной Сибири. Этого количества недостаточно.

Чувствуется настоятельная потребность и въ профессіональномъ образованіи. Между тѣмъ, въ Томской губерніи всего 3 ремесленныхъ училища. По свѣдѣніямъ Министерства Народнаго Просвѣщенія, во всей Сибири къ 1 января 1913 года было 14 ремесленныхъ низшихъ учебныхъ заведеній.

Прошлымъ лѣтомъ Министерствомъ Народнаго Просвѣщенія въ Сибирь былъ командированъ чиновникъ для выясненія нужды въ профессіональной школѣ. Каковы результаты этой командировки, пока неизвѣстно.

Съ укрѣпленіемъ въ крестьянскомъ населеніи сознанія важности агрономическихъ знаній, замѣтно растетъ желаніе имѣть сельско-хозяйственную школу.

Думаю, что сельско-хозяйственное училище впослѣдствіи должно быть надстройкой надъ начальнымъ училищемъ 4—6 годичнаго типа, а пока должно базироваться на двухклассной начальной школѣ.

Стремленіе къ среднему образованію далеко не удовлетворяется наличными учебными заведеніями, хотя число ихъ въ послѣдніе 3—4 *года значительно возросло.* На средне-учебныя заведенія предъявляютъ права не только города, но и крупныя села, какъ напр. Камень.

И развѣ можно отрицать эти права? У насъ ссылаются на недостатокъ учителей и не развертываютъ Томскаго Университета до полнаго состава факультетовъ. *Частная инициатива въ дѣлѣ развитія средняго образованія,* къ сожалѣнію, не находитъ достаточной поддержки въ учебной администраціи.

По примѣру Томской гучерніи можно въ значительной степени вѣрно судить о положеніи и ближайшихъ задачахъ школьнаго дѣла въ большинствѣ другихъ мѣстностей Сибири.

Въ недалекомъ будущемъ Сибирь получитъ новое высшее учебное заведеніе (по счету оно будетъ пятымъ),—Сельско-хозяйственный Институтъ.

Изъ всѣхъ городовъ, претендующихъ на него, правительство, насколько теперь извѣстно, отдаетъ предпочтеніе Омску *).

Въ началѣ текущей сессіи Парламентская группа Сибирскихъ депутатовъ внесла *законодательное предположеніе объ открытіи историко-филологическаго и физико-математическаго факультетовъ Томскаго Университета.* Правительство признало его непріемлемымъ. Но Государственная Дума единогласно признала его желательнымъ и передала въ Комиссію по народному образованію, для разработки законопроекта. Думаю, что онъ пройдетъ черезъ Думу въ слѣдующую сессію.

Указаніемъ на необходимость Сибирскаго съѣзда по вопросамъ народнаго образованія закончу бесѣду на эту тему.

Земство,—вотъ о чемъ вы услышите отъ каждаго Сибирскаго депутата. О какой бы потребности культурнаго и экономическаго характера вы ни подумали, вы натолкнетесь на отсутствіе земскихъ учрежденій. Отсутствіе ихъ задерживаетъ развитіе Сибири, которое могло бы идти впередъ гигантскими

*) Существуетъ, впрочемъ, теченіе въ пользу г. Новониколаевска; окончательно вопросъ этотъ будетъ, вѣроятно, вырѣшенъ въ концѣ текущаго года, въ слѣдующую сессію Государственной Думы. *Ред.*

шагами и вовлекать въ процессъ созданія лучшихъ условій жизни и силы людей, и неисчислимыя блага природы. Та работа по подготовкѣ земской реформы въ Сибири, которая нынѣ совершается въ Министерствѣ Внутреннихъ Дѣлъ, проходитъ, подъ знакомъ приспособленія третьедумскаго законопроэкта, къ видамъ правительства. Когда результатъ этой работы дойдетъ до законодательныхъ палатъ—сказать невозможно.

Думаю, что настало время вновь проявить инициативу и внести въ Государственную Думу законодательное предположеніе о земствѣ, не дожидаясь правительственнаго проекта.

Медицинская помощь въ Томской губерніи (какъ и въ другихъ) ничтожна. Огромность врачебныхъ участковъ дѣлаетъ во многихъ случаяхъ невозможнымъ обращеніе крестьянъ и инородцевъ къ врачу, а малочисленность и низкій образовательный уровень фельдшеровъ не обезпечиваетъ населенія помощью и низшаго медицинскаго персонала. Все это не можетъ способствовать укрѣпленію въ населеніи довѣрія къ медицинѣ и уничтожить сохранившейся еще привязанности къ средствамъ «бабушекъ» и имъ подобныхъ авторитетовъ.

Ветеринарные врачи находятся въ еще болѣе жестокихъ условіяхъ. При колоссальной величинѣ участковъ, нѣтъ силъ развить въ достаточной степени ту сторону ветеринарнаго вмѣшательства, которая являлась бы для населенія наиболѣе понятной, и часто врачъ, помимо желанія, вынужденъ ограничиваться тѣми своими функціями, которыя, какъ, напримѣръ, массовый убой скота при эпизотіяхъ, затрудняютъ развитіе добрыхъ отношеній между нимъ и населеніемъ. Увеличеніе числа врачей немедленно бы измѣнило эти ненормальности. Ну, развѣ и здѣсь не укажешь на земство?

Отправленіе правосудія въ Томской губерніи, какъ и во всей Сибири, не обезпечено достаточнымъ количествомъ его органовъ. Предварительное заключеніе часто длится годами. Въ одной изъ Думскихъ коммисій приведенныя мною данныя о пространствѣ участковъ Мировыхъ Судей и о количествѣ, вызвали искреннее удивленіе. Въ деревнѣ вьютъ гнѣзда подпольные адвокаты. Недальновидная тенденція обойти Сибирь, вѣроятно, проявится и въ вопросѣ о дальнѣйшемъ распространеніи дѣйствія закона о мѣстномъ судѣ.

Землеустройство крестьянъ и инородцевъ Томской губерніи не вездѣ закончено. Захватъ, какъ основа владѣнія, отходитъ въ область преданій о быломъ просторѣ. Нельзя сказать, чтобы землеустройство проходило гладко. Масса путаницы и недоразумѣній. Размѣръ крестьянскаго надѣла спускается до 7 десятинъ. Инородцы жалуются на принудительный переводъ въ осѣдлое состояніе и земельное стѣсненіе.

Заговоривъ о крестьянахъ, я не могу не отмѣтить устарѣлости обложенія крестьянъ Сибирскихъ губерній въ формѣ оброчной подати, контингентъ которой къ тому же съ 1908 года, вопреки доводамъ Сибирскихъ депутатовъ о не-

обходимости пониженія его, значительно повышается, особенно въ отношеніи Алтайскаго округа. Въ послѣднемъ контингентъ къ 1913 году возросъ болѣе чѣмъ на 1 милліонъ рублей (съ 1.555.000 р. въ 1907 г. до 2.570.000 въ 1913—15 г.). Необходимо настаивать на пониженіи контингента и на пересмотрѣ теперешней формы обложенія въ смыслѣ отмѣны выкупныхъ платежей, входящихъ въ общую сумму оброчной подати въ размѣрѣ $^2/_3$ ея и замѣны остальной части поземельнымъ налогомъ.

Основой экономической жизни Западной Сибири, въ частности южной половины Томской губерніи, является сельское хозяйство. Вамъ, конечно, извѣстно, что по количеству производимыхъ и вывозимыхъ сельскихъ продуктовъ, Томская губернія оставила далеко за собой всѣ остальныя сибирскія губерніи и области. Но все это—и ростъ производства, и ростъ экспорта—не базируется на прочномъ фундаментѣ, ибо растетъ только площадь приложенія труда (главнымъ образомъ, вслѣдствіе увеличенія населенія), но не способы его приложенія. Предѣлъ увеличенія площади посѣва не такъ далекъ, а въ отдѣльныхъ мѣстностяхъ уже достигнутъ. Между тѣмъ, самая-то урожайность страшно падаетъ и колоссальные урожаи въ 200—300 пудовъ хлѣба на десятину имѣютъ мѣсто развѣ только въ разсказахъ стариковъ.

Если къ истощенію земель прибавимъ измельчаніе скота, уменьшеніе пастбищъ, развитіе эпизоотій, гибель лѣсовъ и т. д., то увидимъ, что опасность сельскохозяйственнаго кризиса принимаетъ реальныя черты. Кризисъ на Алтаѣ—«житницѣ Сибири»!!!

Мѣры борьбы съ надвигающимся бѣдствіемъ до смѣшного ничтожны. Ассигнованія на агрономическую помощь изъ казенныхъ и мѣстныхъ средствъ мизерны: около пятака на 100 душъ населенія и на 100 десятинъ пахотной земли (по свѣд. за 1911 годъ).

На трехлѣтіе съ 1915—17 г. изъ мѣстныхъ средствъ проектируется расходъ на агрономическую помощь въ Томской губ. въ суммѣ 578.530.

Предполагается устройство сельскохозяйственной опытной станціи въ Барнаулѣ, осуществленіе сѣти опытныхъ полей и фермъ въ 14 пунктахъ, преобразованіе Агрономическаго Совѣщанія въ ежегодный сельско-хозяйственный съѣздъ въ Томскѣ, учрежденіе сельско-хозяйственнаго училища въ с. Павловскомъ и проч.

Нельзя не привѣтствовать этихъ мѣропріятій, но нельзя и не замѣтить, что совершенно свести на-нѣтъ признанную всѣми опасность сельско-хозяйственнаго кризиса по силамъ опять таки только земству.

На фонѣ сибирской деревни за послѣдніе годы яркими чертами обозначается явленіе, столь же новое, какъ и въ Европейской Россіи,—тяга въ кооперативъ. Союзъ сибирскихъ маслодѣльныхъ артелей,—это одновременно и итогъ успѣховъ, и показатель блестящихъ успѣховъ въ дальнѣйшемъ. Интенсивно развиваются кредитныя товарищества. Крестьянская демократія сама организуется и нащупываетъ пути въ лучшее будущее.

«Общество изученія Сибири и улучшенія ея быта» не прошло мимо кооперативныхъ стремленій и организовало въ Петербургѣ, въ началѣ 1914 г., рядъ лекцій, съ цѣлью подготовить контингентъ свѣдущихъ лицъ къ предстоящему изученію характера, задачъ и нуждъ сибирской кооперації.

Отъ такого взаимодѣйствія теоріи и практики кооперативное движеніе только выиграетъ.

Демократическіе элементы городского населенія на пути къ профессіональному объединенію встрѣчаютъ большія затрудненія.

Изъ профессіональныхъ организацій въ нашихъ городахъ наиболѣе замѣтную дѣятельность и бодрость проявляли общества торгово - промышленныхъ служащихъ.

Но за послѣднее время они подвергаются карамъ и стѣсненіямъ, которыя въ большинствѣ случаевъ являются продуктами уже не только мѣстныхъ условій.

Кары и стѣсненія—это отраженіе общей политики, проявленной прошлымъ лѣтомъ въ отношеніи къ 4-му Всероссійскому съѣзду торговыхъ служащихъ, а нынѣ завершенной отклоненіемъ Государственнымъ Совѣтомъ законопроекта о договорѣ найма.

Въ скоромъ времени предстоитъ дѣйствіе Алтайской желѣзной дороги, новаго фактора экономической жизни Западной Сибири. Съ осени 1914 года она какъ-будто начнетъ функціонировать.

Замѣтно, какъ съ легкой руки Алтайскихъ городовъ и другіе города и села начинаютъ строить предположенія о предстоящихъ перемѣнахъ.

Огромное значеніе Чуйскаго тракта наводитъ на мысль объ естественности продолженія Алтайской дороги въ глубь западной Монголіи, или, по крайней мѣрѣ,—къ ея границѣ.

Конечно, пока мы можемъ учитывать значеніе Алтайской дороги, имѣя въ виду лишь осуществляемое теперь ея протяженіе. Несомнѣнно, что вмѣстѣ съ вліяніемъ на производство и торговлю, она будетъ въ значительной степени содѣйствовать и общественному оживленію.

Недавно бюджетная комиссія включила въ смѣту чрезвычайныхъ расходовъ Министерства Путей Сообщенія на 1914 годъ расходъ въ 100.000 руб. на производство подробныхъ изысканій линіи Томскъ-Енисейскъ.

Какъ сообщаютъ съ мѣста, въ концѣ 1915 г. предполагается открытіе эксплоатаціи Кольчугинской жел. дороги.

На протяженіи всей бесѣды я оставался въ предѣлахъ мѣстныхъ Сибирскихъ и Томскихъ нуждъ. Закончу нашу бесѣду указаніемъ на то, что Сибирское населеніе и его депутаты, въ вопросахъ общегосударственнаго значенія, идутъ и будутъ идти вмѣстѣ съ прогрессивной частью населенія всей Россіи.

IV. Хозяйственно-культурныя нужды Томской губерніи.

(Интервью съ депутатомъ *Н. В. Некрасовымъ*).

— Въ основѣ экономической политики по отношенію къ Сибири, вообще, къ Томской губерніи въ частности, должны-бы лежать систематично проводимыя мѣропріятія по упорядоченію мѣстнаго товарообмѣна и даже по созданію въ нѣкоторыхъ случаевъ самой возможности этого послѣдняго. Коренной недочетъ сибирскаго хозяйственнаго быта,—моментъ чрезмѣрно-протяженныхъ, единственныхъ въ мірѣ размѣрами, разстояній отъ нашихъ вывозящихъ пунктовъ до крупныхъ ввозящихъ рынковъ Европы, — устранить непосредственнымъ воздѣйствіемъ чрезвычайно трудно и полагаю, что государству и сибирскому торгово-промышленному классу придется приближаться къ разрѣшенію мѣстной товарообмѣнной проблемѣ путемъ частичныхъ, пробныхъ или «посредствующихъ» мѣропріятій (полярныя дороги для подвоза, по идеѣ гг. Голохвастова—Кнорре, сибирскаго сырья съ низовьевъ Оби къ морскимъ водамъ сѣверной части Европейской Россіи; порто-франко по привозу иностранныхъ товаровъ въ низовья р.р. Оби и Енисея.; устройство черезъ-уральскаго воднаго сообщенія; выводъ проектируемой южной сибирской магистрали къ портамъ Чернаго моря и т. д. и т. д.). Одной изъ такихъ повторныхъ попытокъ разрѣшенія неподдающейся экспортно-импортной задачи является, разумѣется, оборудованіе Сибири сѣтью ж.-д. путей внутренняго товарообмѣннаго значенія. Эти пути, важные прежде всего для обезпеченія между-сибирскихъ товарныхъ сношеній, необходимы для мобилизаціи сибирскаго вывоза и для правильнаго—внѣ монопольныхъ фирмъ, обусловленныхъ бездорожьемъ,—разпредѣленія въ Сибири огромнаго товарнаго ввоза, какъ изъ Европейской Россіи, такъ и изъ заграницы.

— Къ постройкѣ внутренней ж.-д. сѣти Сибири только лишь приступаютъ въ настоящее время. Выстроенная на Троицкъ изъ Челябинска дорога съ ея продолженіемъ на Кустанай, заканчиваемая постройкой Алтайская дорога (Ново-Николаевскъ—Барнаулъ—Семипалатинскъ, вѣтвь Барнаулъ—Бійскъ), строющіяся Кулундинская и Кольчугинская дороги,—вотъ первыя нити будущей сибирской ж.-д. сѣти, въ которую войдетъ и разрѣшенная Ачинскъ-Минусинская дорога, а также проектируемыя Кяхтинская (Кяхта—Мысовая или Кяхта—Верхнеудинскъ) и Ленская (на Бодайбо отъ какой-либо станціи Сибирской магистрали по Иркутской губерніи). Вы видите, что всѣ эти дороги (кромѣ Ленской) трассированы на югъ отъ рельсовъ существующихъ въ Сибири магистральныхъ путей, къ которымъ онѣ, однако, привязаны. И такъ какъ хозяйственная жизнь сибирскаго юга развивается энергично, то и въ будущемъ слѣдуетъ ожидать особенно усиленнаго южно-сибирскаго-же ж.-д. строительства; и можно даже, скажу, предвидѣть, что къ основному аргументу созданія южно-

сибирской магистрали (Оренбургъ—Акмолинскъ—Семипалатинскъ—Барнаулъ—Кузнецкъ—Минусинскъ—Канскъ),—къ расчету на ея экспортное значеніе, вскорѣ прибавится еще и доводъ о большемъ удобствѣ выводить именно на нее, а не на нынѣшнюю Сибирскую ж. д. южные меридіональные ж.-д. пути. Конечно, дороги слѣдуетъ проводить въ наибольшемъ количествѣ тамъ, гдѣ наиболѣе, интенсивно развертывается хозяйственная жизнь края; но, вмѣстѣ съ тѣмъ, въ планѣ желѣзнодорожнаго строительства необходимо предвидѣть установленіе связи разнородныхъ и въ экономическомъ отношеніи районовъ сѣвера и юга взаимно дополняющихъ другъ друга по предметамъ товарнаго производства и пр. Сибирскому югу нуженъ сѣверо-сибирскій лѣсъ и для обстройки новосельной колонизаціи,—для деревни и быстро растущихъ городовъ,—и для возрождающейся горной промышленности (рудничныя стойки), и для упаковокъ, крайне необходимыхъ, какъ въ экспортномъ, такъ и мѣстномъ товарообмѣнѣ. Нашимъ южанамъ не вырастить лѣсовъ въ ихъ степяхъ и пескахъ и безъ подвоза таежныхъ лѣсныхъ матеріаловъ имъ не обойтись; для оборудованія же сибирской лѣсной торговли необходима постройка желѣзнодорожныхъ путей отъ существующей сибирской магистрали къ сѣверу, при условіи удобства сообщенія этихъ путей съ южными отвѣтвленіями той-же магистрали. Я остановился на лѣсныхъ матеріалахъ, какъ на такихъ сѣверо-сибирскихъ товарахъ, нужда въ которыхъ особенно явственна по всему сибирскому югу; но Южная Сибирь нуждается также и въ многихъ другихъ товарахъ сѣверной части края, которые этотъ послѣдній отпускаетъ и сейчасъ, но которые онъ сможетъ изготовлять въ большихъ количествахъ, если облегчатся условія его хозяйственной жизни путемъ установленія ж.-д. подвоза дешеваго южно-сибирскаго хлѣба. Сибирь можно и должно сдѣлать единымъ хозяйственнымъ организмомъ съ правильнымъ товарнымъ обращеніемъ, но,—повторяю,—лишь посредствомъ сооруженія въ ней желѣзнодорожной сѣти, частой къ югу отъ рельсовъ существующей ж.-д. магистрали и болѣе рѣдкой къ сѣверу отъ этой послѣдней. Огромное значеніе именно, какъ связи нашего сѣвера и юга, будетъ имѣть проектируемая Ленская дорога, о которой я уже упоминалъ; какъ вы знаете, существуютъ еще проэкты Томскъ-Енисейской желѣзной дороги и затѣмъ дороги Ачинскъ-Енисейскъ. Объ этой послѣдней, вамъ разскажетъ, вѣроятно, уважаемый С. В. Востротинъ. Я же остановлюсь сейчасъ на вопросѣ о сооруженіи Томскъ-Енисейской желѣзной дороги.

— Названная дорога будетъ имѣть крупное значеніе для связи бассейновъ Оби и Енисея, становящагося пригоднымъ для движенія большихъ судовъ лишь много ниже Красноярска,—мѣстѣ своего пересѣченія съ существующей ж.-д. магистралью; именно Енисейскъ можетъ быть удобнымъ перевалочнымъ на желѣзную дорогу сборнымъ пунктомъ для тѣхъ товаровъ бассейна рѣки Енисея, въ которыхъ чувствуютъ нужду Алтай и Степной край, входящіе въ составъ бассейна Оби. Понадобится вскорѣ, напримѣръ, лишь для смѣны шпалъ возрастающей до 3.000-верстной протяженности ж.-д. сѣти Западной Сибири ежегодно

около 1.000.000 шпалъ, не считая необходимыхъ для постройки. Шпалы уже сейчасъ дороже въ Сибири, чѣмъ на югѣ Европейской Россіи, что объясняется, между прочимъ, теченіемъ сибирскихъ рѣкъ съ юга на сѣверъ, т. е. въ направленіи противоположномъ направленію лѣсныхъ товаровъ, чѣмъ чрезвычайно удорожается доставка этихъ послѣднихъ; дороговизна рабочихъ рукъ на сибирскомъ сѣверѣ вслѣдствіе его ненаселенности и дороговизны же подвоза предметовъ первой необходимости для завозимыхъ сюда лѣсныхъ рабочихъ.—вотъ что затѣмъ обусловливаетъ тотъ, на первый взглядъ, поразительный фактъ, что въ Сибири съ ея дремучей тайгой мѣстами чувствуется уже лѣсной голодъ. Засоренность сибирскихъ лѣсовъ валежникомъ и тѣмъ обусловленная ихъ огромная пожарность значительно разрѣдили сибирскіе лѣса вблизи населенныхъ районовъ и бывшіе запасы древесины остались здѣсь только на глухомъ сѣверѣ, главнымъ образомъ по нижнему Енисею и его притокамъ, въ особенности по Ангарѣ. Здѣсь еще такъ много цѣнныхъ сосновыхъ, еловыхъ, пихтовыхъ, лиственныхъ и даже кедровыхъ лѣсовъ, что, при условіи, само-собой разумѣется, строгаго надзора за лѣсопромышленностью, мѣстныхъ лѣсныхъ матеріаловъ хватитъ и на развитіе экспорта сѣверо-морскимъ путемъ и для вывоза на Томскъ, а затѣмъ, водой по Обской системѣ и ж.-д. южными путями, далѣе по степному югу Западной Сибири. Въ районѣ самой Томскъ-Енисейской желѣзной дороги лѣсовъ большого количества цѣнныхъ мягкихъ или хвойныхъ породъ нѣтъ; имѣются нѣкоторые запасы ели и пихты, а 10% насажденій составляетъ кедръ, о крупномъ товарномъ значеніи котораго распространяться нѣтъ нужды. По линіи много березы и осины, которыя найдутъ себѣ сбытъ на мѣстномъ рынкѣ топлива (береза), какъ матеріалъ для томскаго спичечнаго производства (осина) и т. д. Томскъ-Енисейская дорога будетъ имѣть затѣмъ значеніе для ввоза въ западную Сибирь продуктовъ рыбныхъ промысловъ системы Енисея; по ея же рельсамъ Томскъ передастъ нижне-Енисейскому краю муку съ Алтая и изъ Степного края, что поведетъ къ облегченію чрезвычайно тяжелыхъ условій хозяйственной жизни этого края. Въ будущемъ, при урегулированіи судоходства черезъ пороги Ангары, районъ воздѣйствія нашей дороги распространится далѣе на востокъ, въ направленіи къ Байкалу и Ленскому краю. Короче говоря,—Томскъ - Енисейская желѣзная дорога явится своего рода каналомъ, соединяющимъ системы Оби и Енисея,—Западную Сибирь, съ ея степнымъ югомъ, съ Восточной Сибирью, до Байкала, съ ея лѣсистыми сѣверными районами.

— Какъ видите, Томскъ-Енисейской желѣзной дорогѣ я придаю, прежде всего, значеніе фактора объединенія разрозненныхъ въ настоящее время въ экономическомъ отношеніи сѣверныхъ районовъ Сибири и областей ея обширнаго юга. На второмъ планѣ для меня стоитъ колонизаціонное значеніе этой дороги. Переселенцы,—даже изъ сѣверныхъ европейскихъ губерній,—охотнѣе идутъ, какъ извѣстно, въ степные и лѣсостепные районы южной Сибири, чѣмъ въ Сибирскую тайгу, гдѣ климатъ суровъ, гдѣ много болотъ и слаба дорожная

связь съ мѣстными городами и старожилыми селеніями. Но колонизаціонный фондъ по Сибирскому югу значительно истощенъ и сама жизнь выдвигаетъ на очередь государственной разработки вопросъ таежной колонизаціи. Сибирская тайга,—обманывать себя не будетъ,—никогда не вмѣститъ тѣхъ огромныхъ массъ россійскихъ новоселовъ, какія приняли и еще вберутъ въ себя приалтайскія лѣсо-степи и степи и земли киргизскаго края. Но если бы сѣверные сибирскіе лѣса, теперь почти безлюдные между 56 и 58 параллелями, т. е. на широтѣ Новгородской, Тверской, Ярославской, Костромской, Нижегородской, Казанской и т. п. россійскихъ губерній, если бы наши лѣса смогли прочно привлечь къ себѣ населеніе подходящее по густотѣ къ населенію, скажемъ, Вологодской губерніи, то въ нихъ оказалось-бы нѣсколько милліоновъ насельниковъ. Колонизація сѣверныхъ пространствъ Сибири несомнѣнно была-бы осуществлена въ будущемъ и безъ чьего бы то ни было сторонняго планомѣрнаго воздѣйствія,—стихійнымъ натискомъ съ сибирскаго юга, со стороны теперь появившейся здѣсь земледѣльческой массы, которая при своихъ с.-х. кризисахъ даетъ и будетъ давать искателей «новыхъ мѣстъ». Но стихійный колонизаціонный процессъ въ бездорожномъ краѣ можетъ быть лишь очень медлительнымъ, растянутымъ на десятилѣтія или даже вѣка. Вмѣшательство со стороны, посредствомъ сооруженія дорожной связи колонизуемой земли съ населеннымъ райономъ, можетъ ускорить, форсировать этотъ процессъ и напоминаніе объ этомъ становится уже трафаретнымъ мѣстомъ,—цѣлесообразнымъ является осуществляемое англосаксами основное колонизаціонное правило—«сначала желѣзная дорога и привязанная къ ней грунтовая сѣть,—потомъ разбивка переселенческихъ (фермерскихъ) участковъ». Въ самомъ дѣлѣ,—двѣ пары рельсовъ Сибирской и Ташкентской желѣзныхъ дорогъ сосредоточили уже, въ сравнительно короткое время, милліоны населенія, а проектируемая здѣсь ж.-д. сѣть притянетъ къ себѣ и десятки, быть можетъ, милліоновъ с.-х. населенія. Сѣвернѣе Сибирской дороги,—въ Тобольскую губернію, главнымъ образомъ,—эта послѣдняя привлекла нѣсколько сотъ тысячъ переселенцевъ. По разсчетамъ Переселенческаго Управленія, въ районѣ Томскъ-Енисейской желѣзной дороги, по ея сооруженіи, можно будетъ поселить не менѣе 1.000.000 душъ россійскихъ крестьянъ об. пола. Предположимъ чрезмѣрный оптимизмъ въ расчетѣ переселенческихъ агрономовъ, обслѣдовавшихъ Томскъ-Енисейскіе районы; но если поселится здѣсь, на широтѣ Новгородской губерніи, даже 500—600 тыс. человѣкъ, то и это будетъ уже фактомъ огромной государственно-хозяйственной важности. Здѣшнія болота представляютъ, въ большинствѣ своемъ, лишь заболоченныя таежныя пространства, которыя по расчисткѣ края населеніемъ дадутъ, въ извѣстномъ своемъ процентѣ, луга; въ районѣ Томскъ-Енисейской желѣзной дороги вѣроятно появленіе того самаго маслодѣльнаго промысла, въ расчетѣ на развитіе котораго строилась, какъ извѣстно, хотя бы Тюмень-Омская желѣзная дорога.

— Не буду останавливаться на крупномъ значеніи Томскъ-Енисейскаго

ж.-д. пути для развитія судоходства по Оби и Енисею *), которыя соединятся ею рельсами. Отмѣчу еще то, что, по меньшей мѣрѣ, до разрѣшенія очень неяснаго вопроса о доступности устьевъ р. Оби для подхода морскихъ судовъ, Томскъ-Енисейская желѣзная дорога будетъ имѣть огромное значеніе для организаціи вывоза сырьевыхъ товаровъ южныхъ районовъ Западной Сибири, черезъ Енисейскъ,—въ Европу, въ сѣверо-сибирскомъ морскомъ сообщеніи, которое является, вѣдь, фактомъ завтрашняго дня. До Енисейска съ моря могутъ подходить по Енисею морскія суда средняго размѣра и, такимъ образомъ, въ трюмы для слѣдованія въ Гамбургъ и Лондонъ, попадутъ западно-сибирскіе товары лишь съ одной перегрузкой съ рельсовъ на воду Енисея; везти-же западно-сибирское сырье до Красноярска, грузить его здѣсь на мелкія рѣчныя баржи для направленія къ борту морскихъ пароходовъ въ Енисейскѣ—это значило-бы удорожить сѣверо-морской экспортъ Сибири, скомпрометировать и вообще «провалить» этотъ послѣдній. Для утвержденія сѣверо-морского пути, какъ и для оздоровленія внутренне-сибирской торговли, для успѣховъ колонизаціи—надлежало-бы поторопиться съ рѣшеніемъ вопроса о нашей «томской»,—такъ именуютъ Томскъ-Енисейскую,—дорогѣ. Вы знаете, что въ Гос. Думѣ, пока по финансовой комиссіи, прошла ассигновка 100 тыс. рублей на экономическія и затѣмъ техническія изслѣдованія этой дороги, осуществленія которой требуютъ такъ властно интересы, какъ всей Сибири, такъ—въ особенности интересы Томской губерніи.

* * *

— Любой сибирскій общественный дѣятель, о какихъ бы мѣстныхъ нуждахъ вы съ нимъ ни заговорили, всегда, въ концѣ концовъ, сведетъ рѣчь къ вопросу о введеніи земства въ Сибири. Новѣйшая исторія этого вопроса начинается съ даты 2 апрѣля 1905,—со дня опубликованія *Высочайшаго* повелѣнія въ рескриптѣ на имя Иркутскаго генералъ-губернатора гр. Кутайсова, приступить на мѣстахъ, въ Сибири, къ разработкѣ вопроса о введеніи земскаго самоуправленія въ предѣлахъ Иркутскаго генералъ-губернаторства и въ губерніяхъ Тобольской и Томской. «На мѣстахъ» этотъ вопросъ былъ тогда же въ значительной мѣрѣ разработанъ, какимъ же именно образомъ и гдѣ, о томъ можно прочесть въ «Сборникѣ о земствѣ въ Сибири», изданномъ въ 1912 г. Спб. «Обществомъ изученія Сибири и улучшенія ея быта». Въ томъ же «Сборникѣ» вы найдете подробную исторію сибирскаго земскаго вопроса въ Государственной Думѣ 3-го созыва. Какъ вы, конечно, знаете, внесенное въ эту Думу 23 мая 1908 года законодательное предположеніе 101 ея члена о введеніи въ сибирскихъ губерніяхъ и областяхъ земскаго самоуправленія было разработано въ спеціальныхъ думскихъ комиссіяхъ и одобрено затѣмъ Госуд. Ду-

*) Замѣчу здѣсь, кстати, что при выработкѣ плана ж.-д. строительства въ Сибири, необходимо всегда принимать въ расчетъ нужды мѣстнаго судоходства: Сибири нужна, собственно, не ж.-д. сѣть, какъ таковая лишь, а сочетаніе—сложный комплексъ этой сѣти съ группами водно-рѣчныхъ путей и грунтовыхъ дорогъ. *Н. В Н—въ.*

мой. Но Государственный Совѣтъ отвергъ данный думскій законопроектъ и Сибирь, которой земство было обѣщано еще 2 апрѣля 1905 года, до сихъ поръ «не вѣдаетъ дня и часа» реализаціи этого обѣщанія.

— Въ чемъ причина этой задержки съ реформой общественно - хозяйственнаго строя Сибири? Нельзя, думаю, считать такой причиной инертность и лѣность, хотя бы и столь традиціонную во всевозможныхъ нашихъ «вѣдомствахъ», коихъ касаются такъ или иначе земскія проблемы. За 9—10 лѣтъ и наша, не особенно исправная въ техническомъ даже отношеніи, бюрократическая машина сумѣла бы выработать земское Положеніе для Сибири, если бы не помѣшали соображенія политическаго характера. Ибо вопросъ о земствѣ есть, прежде всего, вопросъ политическій. Въ рукахъ организованнаго населенія—земства—оказываются чрезвычайно важные элементы государственнаго, въ сущности, строительства—школьное дѣло, врачебное, дорожное, общественно-агрономическое. Вопросомъ «завтрашняго дня» явится, быть можетъ,—вопросъ о передачѣ въ вѣдѣніе земства же мѣстной полицейской охраны, тюремнаго дѣла и судебныхъ учрежденій въ ихъ низшихъ, по крайней мѣрѣ, инстанціяхъ. Разсѣяніе государственныхъ функцій, распредѣленіе ихъ между Имперіей и ея *неотдѣлимыми*, само собой разумѣется, областями,—вотъ что видно въ конечной стадіи процесса развитія земскихъ учрежденій. Я думаю, что въ демократизаціи и децентрализаціи нашей государственности—лежитъ лучшій залогъ того расцвѣта силъ и величія Имперіи, о которомъ сейчасъ такъ много говорятъ высоко-оффиціальныя мѣста и лица. Но крайніе консервативные круги Петербурга,—«имъ же и вѣтры повинуются»—у насъ въ настоящее время, —держатся иныхъ взглядовъ на сущность государственнаго бытія Россіи и, «всемѣрно» ставя палки въ колеса существующихъ уже земствъ, чѣмъ и какъ могутъ, отдаляютъ введеніе земскихъ учрежденій въ неземскихъ пока губерніяхъ. Однако, какъ показала жизнь, земское самоуправленіе совершенно необходимо въ культурно-хозяйственномъ отношеніи, ибо не проявлено до сей поры, по «неземскимъ губерніямъ», г. г. губернаторами, исправниками, становыми приставами, земскими и крестьянскими начальниками, ровно никакихъ талантовъ по части дирижированія мѣстнымъ общественнымъ хозяйствомъ; сравненіе земскихъ губерній съ неземскими обнаруживаетъ огромную разницу въ постановкѣ этого хозяйства не въ пользу послѣднихъ губерній. «Пользы» земства понимаютъ, однако, наши умѣренные консерваторы, имѣющіе нѣкоторое вліяніе въ столицѣ и вотъ, подъ воздѣйствіемъ этихъ-то менѣе злобствующихъ правыхъ политическихъ дѣятелей, Петербургъ, хотя и съ поразительной медленностью, но распространяетъ все-же дѣйствіе существующаго земскаго положенія 1890 года на новые районы Имперіи. Какъ извѣстно, въ концѣ 1913 г. особое бюрократическое совѣщаніе при министерствѣ внутреннихъ дѣлъ выработало проектъ о сибирскомъ земствѣ. Земство, по этому проекту, будетъ введено лишь въ нѣкоторыхъ уѣздахъ Сибирскихъ губерній и областей, губернскихъ и областныхъ земствъ не будетъ вовсе. Напомню, что противъ существо-

ванія губернскихъ земствъ даже тамъ, гдѣ онѣ имѣются, крайними правыми велась и ведется ожесточенная кампанія. Губернскія земства пугаютъ этихъ господъ своимъ относительно мощнымъ аппаратомъ,—крупными размѣрами личныхъ и денежныхъ своихъ средствъ, вліяніемъ на весьма протяженныхъ территоріяхъ. Сибирскимъ уѣзднымъ земствамъ, взятымъ въ отдѣльности, многія затраты на общественно-хозяйственныя предпріятія окажутся не по карману и населеніе не будетъ имѣть того, въ чемъ нуждается (большія губернскія больницы, междууѣздныя шоссе, учительскія семинаріи и пр.). Правительство, въ предвидѣніи даннаго дефекта дѣятельности проектированнаго обезглавленнаго,—т. е. лишеннаго губернскихъ своихъ учрежденій, земства,—рѣшаетъ предоставить уѣзднымъ земствамъ право объединяться по различнымъ отдѣльнымъ вопросамъ. Случаи такого объединенія будутъ нерѣдки и сразу же, вѣроятно, почувствуется нужда въ «объединяющемъ» постоянномъ учрежденіи, т. е. во, все томъ-же, областномъ или губернскомъ земствѣ, столь не любезномъ бюрократіи и ея наушникамъ изъ т. н. «общества». Но какъ-бы то ни было, а въ Сибири будетъ, наконецъ, земство необходимое ей для созданія мало-мальски сносныхъ условій существованія всего огромнаго ея крестьянскаго, инородческаго и казачьяго населенія.

— Для Сибири далеко не безразличны событія изъ области «внѣшней политики» на Дальнемъ Востокѣ и объ этой политикѣ, о все усугубляющейся остротѣ положенія въ Восточной Азіи я хочу сказать здѣсь нѣсколько словъ.

— Политическая жизнь на Дальнемъ Востокѣ идетъ въ настоящій моментъ чрезвычайно быстрымъ темпомъ и только отдаленностью отъ Петербурга странъ этого Востока и отсутствіемъ традиціонной связи съ нимъ въ высшихъ русскихъ общественныхъ кругахъ можно объяснить то, что на дальне - восточные вопросы у насъ обращаютъ очень мало вниманія и, такъ сказать, досадливо «отмахиваются» отъ нихъ.

— Дальній Востокъ полузабытъ правящимъ и общественнымъ Петербургомъ, что болѣзненно чувствуется на мѣстахъ, въ нашихъ дальневосточныхъ владѣніяхъ. Лѣтомъ прошлаго 1913 года, въ поѣздкѣ на Дальній Востокъ, мнѣ пришлось воочію убѣдиться, какъ наболѣли дальневосточныя нужды и какъ мало заботится власть объ ихъ разрѣшеніи. Единодушный вопль пришлось мнѣ слышать отъ тѣхъ, кто является живыми носителями русскихъ интересовъ у Тихаго океана: «насъ забыли, нашими интересами пренебрегаютъ, не слушаютъ нашихъ стоновъ, глухи къ нашимъ заявленіямъ». Въ чемъ же дѣло?

— Основная черта современной политической жизни Тихаго океана,—полная неустойчивость равновѣсія политическихъ силъ, которое можетъ быть въ тотъ или иной моментъ нарушено энергическимъ движеніемъ со стороны какой-либо изъ заинтересованныхъ мѣстныхъ государственныхъ единицъ. Подсчетъ силъ, повидимому, очень труденъ для самихъ предвидимыхъ участниковъ слизящихся событій и срокъ этихъ послѣднихъ опредѣлится, вѣроятно, обстоятельствами, независящими отъ чьей-либо отдѣльной, индивидуальной воли. Въ такой напряженный моментъ для заинтересованныхъ государствъ необходимо

достиженіе «равновѣсія», хотя-бы въ предѣлахъ собственныхъ дипломатическихъ и военныхъ канцелярій. Необходимъ отчетливо разработанный планъ дѣйствій на Дальнемъ Востокѣ, котораго слѣдуетъ твердо придерживаться и отступленія отъ котораго слѣдовало-бы дѣлать лишь по внимательномъ изученіи измѣненій въ дальневосточной ситуаціи и при соотвѣтствующей переработкѣ основного плана. Къ сожалѣнію, у насъ, со стороны Россіи, приходится констатировать полное отсутствіе опредѣленной силы въ правительственной политикѣ. Въ русскихъ кругахъ, опредѣляющихъ курсъ внѣшней политики, вообще, дальне-восточнаго въ частности, полагаютъ, что въ области внѣшней политики и не можетъ быть опредѣленнаго плана въ силу быстрой, калейдоскопичной смѣны положеній. И у насъ предпочитаютъ жить «безъ плана», день за днемъ, не обращая ровно никакого вниманія на то, что въ настоящее время Россія стала «ближе» къ любой заграницѣ въ силу роста торгово-промышленныхъ отношеній и находится въ пересѣченіи различнѣйшихъ могущественныхъ международныхъ вліяній. Въ результатѣ,—потери-ли плана, его-ли отсутствія сначала,—Россія потеряла уже на Дальнемъ Востокѣ много возможностей.

— Еще недавно передъ нами стоялъ ребромъ вопросъ о выборѣ одного изъ возможныхъ основныхъ направленій нашей внѣшней политики на Дальнемъ Востокѣ: съ одной стороны, Японія весьма опредѣленно стремилась къ солидарнымъ дѣйствіямъ съ Россіей на почвѣ разграниченія сферъ вліянія въ Маньчжуріи и отчасти въ Монголіи, съ другой — была открыта возможность вернуться къ традиціоннымъ «добрососѣдскимъ» отношеніямъ съ Китаемъ, нарушеннымъ со временъ боксерскаго возстанія,и создать, такимъ образомъ, противовѣсъ чрезвычайному усиленію Японіи. Въ этомъ послѣднемъ случаѣ нашимъ естественнымъ союзникомъ являлись Соединенные Штаты, весьма обезпокоенные японскими мечтами о гегемоніи на Тихомъ океанѣ и заинтересованные въ поддержаніи принципа «открытыхъ дверей», т. е. полной свободы экономической конкурренціи разныхъ державъ въ Китаѣ. Такое комбинированное соглашеніе съ Китаемъ и Соединенными Штатами имѣло многочисленныхъ сторонниковъ на Дальнемъ Востокѣ и въ русской прессѣ; его защищалъ съ думской трибуны П. Н. Милюковъ; ту-же точку зрѣнія приходилось отстаивать въ печати и мнѣ. Безполезно теперь повторять аргументацію въ пользу той или другой линіи поведенія,—въ настоящее время намъ приходится считаться уже съ послѣдствіями рѣшеній нашей дипломатіи, вступившей на путь соглашенія съ Японіей, во имя котораго были отклонены всѣ попытки Соединенныхъ Штатовъ дать иное направленіе дальне-восточнымъ дѣламъ. Какъ извѣстно, основы соглашенія были установлены уже къ моменту извѣстной встрѣчи В. Н. Коковцева съ маркизомъ Ито въ Маньчжуріи, когда переговоры были такъ внезапно прерваны трагической смертью Ито. Нѣсколько позже (въ 1910 г.) въ Петербургѣ состоялось и оформленіе этого соглашенія, предрѣшившаго въ значительной мѣрѣ нашу дальне-восточную политику послѣднихъ лѣтъ.

— Въ настоящее время результаты такой оріентировки русской политики

уже сказались въ достаточной мѣрѣ и оправдали тѣ опасенія, которыя высказывались въ свое время сторонниками соглашенія съ Китаемъ. Никакихъ реальныхъ выгодъ изъ соглашенія съ Японіей мы до сихъ поръ не извлекли и наше правовое положеніе въ Маньчжуріи остается столь-же двойственнымъ, какъ и до соглашенія. Отъ сторонниковъ русско-японскаго соглашенія, съ которыми мнѣ приходилось бесѣдовать въ Маньчжуріи, я слышалъ два аргумента: соглашеніе съ Японіей развязываетъ намъ руки въ Монгольскомъ вопросѣ и вообще гарантируетъ насъ отъ нападенія Японіи. Нельзя не сознаться, однако, что разрѣшеніе монгольскаго вопроса не только еще не закончено, но едва-лишь начато; кромѣ того, монгольскій кризисъ разрѣшился наиболѣе благопріятнымъ образомъ, какъ разъ для областей такъ называемой внутренней Монголіи, непосредственно не прилегающей къ Маньчжуріи, такъ что благотворное вліяніе русско-японскаго союза въ этомъ вопросѣ весьма сомнительно. Что касается до нападенія со стороны Японіи, то, конечно, не соглашеніе гарантируетъ насъ въ этомъ отношеніи, а общее экономическое и международное положеніе Японіи, которое далеко-далеко нельзя назвать благопріятнымъ.

— Если же мы обратимся къ отрицательнымъ результатамъ соглашенія съ Японіей, то найдемъ ихъ слишкомъ достаточными. Прежде всего, наши отношенія съ Китаемъ окончательно и надолго испорчены. Да и трудно было ожидать иного,—вѣдь соглашеніе Россіи съ Японіей само собой подразумѣваетъ намѣреніе обѣихъ сторонъ не ограничиваться экономическимъ использованіемъ Маньчжуріи, а осуществить и опредѣленные политическіе планы. Русское правительство можетъ теперь сколько угодно заявлять объ отсутствіи у Россіи всякихъ завоевательныхъ плановъ по отношенію къ Маньчжуріи,—въ Китаѣ этому не вѣрятъ. Не вѣрятъ и европейцы, не вѣрятъ даже и русскіе, живущіе и работающіе на Дальнемъ Востокѣ, и мало того, что не вѣрятъ, а негодуютъ на недостаточную рѣшительность русскаго правительства, на нежеланіе или неумѣніе до конца использовать это соглашеніе, изъ котораго японцы со своей стороны извлекаютъ всевозможныя выгоды. И, дѣйствительно, если сравнить широкую планомѣрную работу японцевъ въ южной Маньчжуріи съ тѣми нерѣшительными, сплошь противорѣчивыми, шагами, какіе мы предпринимаемъ въ сферѣ своего вліянія, нельзя не раздѣлить огорченія и обиды піонеровъ русскаго дѣла на Дальнемъ Востокѣ. Главное зло именно въ отсутствіи устойчивости и постоянныхъ противорѣчіяхъ русской политики. Съ одной стороны, самымъ фактомъ соглашенія съ Японіей русское правительство признало наличность въ Маньчжуріи серьезныхъ русскихъ интересовъ, настолько серьезныхъ, что для огражденія ихъ оказалось недостаточно свободы экономическихъ интересовъ, а понадобилось нѣчто большее, граничащее съ монополіей; съ другой стороны, мы не только не стремимся къ окончательному вовлеченію сѣверной Маньчжуріи въ сферу русскаго вліянія, но какъ-бы хотимъ отъ нея отгородиться. Достаточно вспомнить рядъ мѣропріятій послѣдняго времени, съ такой настойчивостью проводимыхъ Н. Л. Гондатти закрытіе 50-верстной полосы безпошлинной торговли на русско-маньчжурской

границѣ, рядъ другихъ стѣсненій русско-китайской торговли, предположенное обложеніе пошлиной маньчжурскаго зерна и тому подобное. Вѣдь, все это точно нарочно придумано для того, чтобы порвать всякую экономическую связь Приамурья съ Маньчжуріей. А между тѣмъ, Н. Л. Гондатти не безъ основанія считается горячимъ сторонникомъ рѣшительныхъ мѣропріятій въ Маньчжурскомъ вопросѣ и противникомъ уклончивой политики С. Д. Сазонова. Нужно-ли удивляться тому, что эти колебанія русской политики создали среди русскаго населенія Дальняго Востока ярко выраженное настроеніе въ пользу немедленнаго разрѣшенія маньчжурскаго вопроса. Психологически это совершенно понятно,— столько неудобствъ и даже несчастій приходится переживать изъ-за этой грани, раздѣляющей Маньчжурію и Приамурье, что и самые спокойные люди начинаютъ помышлять о томъ, какъ бы стереть эту черту или, по меньшей мѣрѣ, отодвинуть ее подальше.

— «Немедленно присоединить сѣверную Маньчжурію, хоть на 50 верстъ южнѣе Китайской Восточной дороги,—требуютъ наиболѣе рѣшительные.

— «Объявить сѣверную Маньчжурію самостоятельной подъ протекторатомъ Россіи»—предлагаютъ болѣе дальновидные. А самые скромные все-же хотѣли бы перенести границу съ Амура «куда нибудь поюжнѣе». Это своеобразное «аннексіонное» настроеніе захватываетъ самые разнообразные круги населенія—отъ административныхъ верховъ до обывательскихъ низовъ: оно пробралось даже въ круги радикальной интеллигенціи, обычно столь сурово относящейся ко всякимъ намекамъ на авантюру. И какъ-бы ни относиться къ тѣмъ практическимъ выводамъ, которые являются плодомъ этого настроенія, нельзя пройти мимо него, не постаравшись изслѣдовать причины, его создающія.

— Недавнія событія въ Китаѣ и особенно въ Монголіи создали для сѣверной Маньчжуріи своеобразное положеніе, которое, по мнѣнію сторонниковъ рѣшительныхъ шаговъ Россіи въ Маньчжуріи, усиливаетъ ихъ позицію. Сѣверная Маньчжурія граничитъ на сѣверѣ и востокѣ съ Россіей, на западѣ съ одной изъ областей внѣшней Монголіи (Баргой), на югѣ съ такъ называемой внутренней Монголіей и южной Маньчжуріей. При провозглашеніи независимости или хотябы даже автономіи Монголіи и при ясно выраженномъ стремленіи японцевъ окончательно овладѣть южной Маньчжуріей, легко можетъ случиться въ ближайшемъ будущемъ, что сѣверная Маньчжурія окажется совершенно обособленной отъ остального Китая, а существованіе ея въ видѣ китайской провинціи сдѣлается очевидной нелѣпостью. Дѣйствительно, если-бы такое положеніе создалось, оно логически неизбѣжно привело-бы къ необходимости коренного измѣненія правового состоянія Сѣверной Маньчжуріи, но въ настоящее время, съ нашей точки зрѣнія, говорить объ этомъ преждевременно. Насколько извѣстно, гарантія монгольской автономіи, принятая на себя Россіей, распространяется лишь на область Халхи, не захватывая ни Барги, ни внутренней Монголіи. Правда, насколько дѣло идетъ тутъ о Баргѣ, изъятіе ея изъ сферы покровительства Россіи представляется довольно прискорбнымъ недоразумѣніемъ, которое,

кажется, предположено исправить; зато внутренняя Монголія находится еще подъ безспорнымъ суверенитетомъ Китая. Есть, конечно, основаніе думать, что Японія имѣетъ большую склонность распространить свои притязанія сверхъ Южной Маньчжуріи и на части внутренней Монголіи; по крайней мѣрѣ, отдѣльные японскіе органы печати прямо призываютъ къ раздѣлу ея между Россіей и Японіей. Здѣсь, однако, мы и приходимъ къ основному пункту маньчжурской проблемы: въ какой мѣрѣ желательно намъ идти на эти японскіе авансы? что же касается самостоятельнаго выступленія Японіи, то, какъ показали послѣднія событія, японское правительство хорошо сознаетъ всю рискованность такого шага и не склонно его сдѣлать, очертя голову, хотя нельзя отрицать сильнаго давленія въ этомъ направленіи со стороны общественныхъ круговъ Японіи.

— Коснемся попутно и другого «географическаго» аргумента въ пользу присоединенія Маньчжуріи—пресловутаго исправленія русско-китайской границы. Нельзя отрицать, что существующая граница по Аргуни, Амуру и Уссури имѣетъ огромные недостатки и съ точки зрѣнія государственной обороны, и въ особенности таможенной охраны. Слѣдуя изгибамъ рѣкъ, эта граница чрезвычайно растянута, а самое свойство рѣчной границы создаетъ неудобства и для правительственныхъ органовъ, и для мѣстнаго населенія; впрочемъ, объ этомъ придется еще говорить по другому поводу. Однако, и тѣ границы, которыя сулятъ намъ сторонники аннексіи, будутъ несомнѣнно столь же, если не болѣе, неудобны и искусственны. Я не говорю уже о наивномъ желаніи отодвинуть границу съ Амура «хоть немного вглубь Монголіи». Новѣйшія этнографическія данныя, съ которыми мнѣ пришлось познакомиться на Дальнемъ Востокѣ, показываютъ полную невозможность найти какую нибудь естественную границу непосредственно къ югу отъ Амура, такъ какъ все пространство Маньчжуріи между двумя Хинганами представляетъ собою почти равнину, являющуюся прямымъ продолженіемъ Зейско-Буреинской низменности. Но и всякая граница къ югу отъ главной линіи Китайской Восточной дороги будетъ носить совершенно случайный, теоретическій и потому искусственный характеръ; больше того,—здѣсь пришлось бы рѣзать, что называется, по живому мѣсту, раздѣляя на двое районы, по существу объединенные и въ правовомъ, и въ экономическомъ отношеніяхъ. Я не потому, конечно, останавливаюсь на этомъ вопросѣ, что лично придаю ему сколько-нибудь серьезное значеніе, но, къ сожалѣнію, эта аргументація стремленіемъ и улучшеніемъ границы достаточна распространена въ обществѣ и нельзя оставлять ее безъ освѣщенія.

— Гораздо болѣе серьезнымъ представляются соображенія правоваго и экономическаго характера, которыя наглядно показываютъ, въ какомъ тупикѣ находится сейчасъ русская политика на Дальнемъ Востокѣ. Всѣмъ извѣстно, что Китайская Восточная желѣзная дорога представляетъ собою предпріятіе, совершенно противоестественное, съ точки зрѣнія нормъ желѣзнодорожнаго и государственнаго права: за счетъ *русскаго* государственнаго казначейства построена и эксплоатируется желѣзная дорога на *китайской* территоріи. Отъ ча-

стнаго общества, получившаго первоначальную концессію, осталась какая-то нелѣпая фикція. Въ самомъ дѣлѣ, это «частное» общество содержитъ охранную стражу изъ цѣлаго корпуса, входящаго въ составъ россійской арміи; русскій министръ финансовъ является главнымъ хозяиномъ дороги; въ китайской провинціи функціонируетъ русскій окружной судъ, хотя онъ и учрежденъ не въ законодательномъ порядкѣ, а по Высочайшему повелѣнію, но подчиненъ въ общемъ порядкѣ иркутской судебной палатѣ и т. д., и т. д. Но рядомъ съ такими, въ сущности говоря, вопіющими нарушеніями суверенитета Китая, въ цѣломъ рядѣ вопросовъ, мы оказываемся столь связанными этой фикціей частнаго общества, что страдаютъ жестоко интересы русскихъ насельниковъ Маньчжуріи и государства Россійскаго. Я говорю о томъ, что сенаторская ревизія Глищинскаго споткнулась на этой фикціи, что ее же выдвигалъ бывшій министръ финансовъ В. Н. Коковцевъ и противъ введенія государственнаго контроля на дорогѣ,— здѣсь дѣло идетъ, конечно, лишь о вѣдомственныхъ увертках, которыя кажутся просто смѣшными. Но, вѣдь, эта же фикція создаетъ, напримѣръ: невозможность пріобрѣтенія земель въ собственность даже въ предѣлахъ полосы отчужденія; сильнѣйшимъ образомъ стѣсняетъ благоустройство городовъ, такъ какъ иностранцы не признаютъ учрежденныхъ нами органовъ самоуправленія и не платятъ никакихъ налоговъ; вноситъ невѣроятную путаницу въ производство судебныхъ дѣлъ, такъ какъ создаетъ нѣсколько юрисдикцій и тому подобное. Буквально на каждомъ шагу приходится сталкиваться съ такими противорѣчіями на территоріи этого государства въ государствѣ, гдѣ управляющему дорогой присвоены всѣ функціи россійскихъ генералъ-губернаторовъ. Если ко всей этой путаницѣ прибавить еще отношеніе китайской администраціи, далекой отъ благожелательства къ русскимъ и склонной чинить имъ всякія препятствія, то картина ненормальныхъ условій дѣятельности русскихъ элементовъ въ Маньчжуріи станетъ достаточно яркой.

— Русско-китайскія отношенія были весьма основательно испорчены еще въ періодъ извѣстнаго боксерскаго возстанія и не менѣе извѣстной исторіи изгнанія китайцевъ изъ Благовѣщенска въ Амуръ. Русско-японская война, съ ея несчастнымъ для насъ финаломъ, нанесла жестокій ударъ той вѣрѣ китайцевъ въ русское могущество, которая заставляла ихъ проявлять извѣстную уступчивость по отношенію къ требованіямъ Россіи. Политика-же русской дипломатіи вслѣдъ за войной, по полному отсутствію въ ней твердости и послѣдовательности, способна была лишь укрѣпить въ китайцахъ пренебрежительное отношеніе къ силѣ Россіи. Дѣйствія нашей офиціальной дипломатіи сильно затрудняли и дѣятельность администраціи Китайской-Восточной дороги, руководители которой, нужно имъ отдать справедливость, гораздо болѣе знакомы съ условіями Китая и значительно яснѣе оцѣниваютъ положеніе, но не встрѣчаютъ, къ несчастью, должной поддержки со стороны министерства иностранныхъ дѣлъ. Особенно обострилось положеніе въ связи съ провозглашеніемъ независимости Монголіи и поддержкой,

оказанной монголамъ русскимъ правительствомъ. Возбужденіе противъ Россіи въ руководящихъ китайскихъ кругахъ достигло высшихъ предѣловъ и вся зима 1912 — 1913 г.г. прошла въ Маньчжуріи при постоянномъ ожиданіи нападенія со стороны китайцевъ.

— Раздоры между сѣверянами и южанами нѣсколько отвлекли вниманіе Китая отъ монгольскихъ и маньчжурскихъ вопросовъ, но положеніе оставалось въ 1912—1913 г.г., остается и въ 1914 году напряженнымъ и осложненія возможны каждую минуту. Дезорганизація китайскихъ властей также увеличиваетъ опасность, такъ какъ всегда возможны повторенія извѣстной цицикарской исторіи, гдѣ понадобилась посылка цѣлаго отряда, чтобы добиться смѣны губернатора, нарушившаго права русскихъ подданныхъ. Къ слову сказать, этому же отряду пришлось потомъ оказать китайскимъ властямъ содѣйствіе для прекращенія безпорядковъ въ китайскихъ войскахъ. Есть полное основаніе ожидать новыхъ осложненій въ этомъ родѣ, на что указываетъ и усилившаяся дѣятельность хунхузовъ. Трудно думать, чтобы дѣло дошло до настоящей войны между Россіей и китайской республикой, но нѣкоторое подобіе боксерскаго возстанія легко можетъ повториться и теперь. Поводовъ же къ столкновеніямъ слишкомъ достаточно и помимо монгольскаго вопроса; не слѣдуетъ забывать, что между Россіей и Китаемъ есть цѣлый рядъ нерѣшенныхъ серьезнѣйшихъ вопросовъ. Достаточно вспомнить, что торговый договоръ продолженъ нами явочнымъ порядкомъ, что плаваніе русскихъ судовъ по Сунгари попрежнему плохо урегулировано, что разрѣшеніе вопроса о плаваніи китайскихъ судовъ по Амуру затягивается самыми искусственными, иногда неудобными для достоинства государства, мѣрами, что на очереди новыя ограниченія правъ китайцевъ въ Россіи, чтобы понять, какъ много накопилось горючаго матеріала и какъ опасно оставлять этотъ костеръ на произволъ судьбы. А, между тѣмъ, у насъ именно это и дѣлаютъ, оставляя открытыми всѣ существенные вопросы и убаюкивая себя надеждой, что все какъ-то само собою «образуется».

— Создавшееся на Дальнемъ Востокѣ положеніе легко можетъ обостриться въ новый кризисъ, къ которому мы окажемся столь же неподготовлены, какъ и къ прежнимъ. И, главнымъ образомъ, потому, что у Россіи нѣтъ единства дѣйствій, нѣтъ плана, нѣтъ даже выработанной линіи поведенія. Нужно, наконецъ, избрать какой-нибудь опредѣленный путь и помнить, прежде всего, что поддержаніе status quo въ нынѣшнихъ условіяхъ будетъ неизбѣжно подливать масла въ огонь вражды китайцевъ къ намъ. Или нужно быть готовымъ къ слишкомъ возможному взрыву этой вражды, или измѣнить радикально нашу политику въ смыслѣ достиженія прочнаго соглашенія съ Китаемъ. Къ несчастью, этотъ послѣдній путь едва-ли уже не закрытъ передъ нами политикой послѣднихъ лѣтъ. И русскіе въ Маньчжуріи весьма опредѣленно тянутъ въ другую сторону: «настало время приступить къ полюбовному раздѣлу Маньчжуріи между Россіей и Японіей»,—заявляетъ одинъ изъ официальныхъ глашатаевъ

этой идеи, секретарь харбинскаго биржевого комитета, Н. П. Штейнфельдъ, въ своей очень ярко написанной брошюрѣ: «что дѣлать съ Маньчжуріей?». И таково, дѣйствительно, настроеніе очень и очень многихъ русскихъ не только въ Маньчжуріи, но и въ Приамурьѣ. Не намъ, сторонникамъ мира и соглашенія съ Китаемъ, сочувствовать такому лозунгу,—слишкомъ ясны тѣ осложненія, къ которымъ онъ ведетъ: вѣдь не только съ Японіей и Китаемъ, но и съ европейскими державами и съ Соединенными Штатами придется считаться въ этомъ вопросѣ. Но мы не можемъ не констатировать, что на Дальнемъ Востокѣ завязывается роковой узелъ, развязать который уже и сейчасъ почти невозможно, и съ каждымъ днемъ онъ затягивается все туже... Готовы-ли мы къ тому, чтобы разрубить его въ случаѣ крайности? Что станемъ дѣлать, если этотъ узелъ начнутъ рубить сосѣди? На эти вопросы обязаны были-бы отвѣтить тѣ, кто привелъ русское дѣло на Дальнемъ Востокѣ въ безысходный тупикъ!..

Московское Сибирское Собраніе.

8 мая прошлаго 1913 года московскія административныя власти утвердили Уставъ Московскаго Сибирскаго Собранія. По уставу это Собраніе имѣетъ цѣлью,—«сближать сибиряковъ между собою для предоставленія имъ и ихъ семействамъ возможности пріятнаго и полезнаго препровожденія времени, и содѣйствовать возможно большему ихъ культурному развитію и экономическому преуспѣянію Сибири». Для осуществленія своихъ цѣлей Собраніе въ правѣ «имѣть столовую, буфетъ, библіотеку, читальный залъ, издавать и распространять періодическія и иныя печатныя изданія; учреждать справочныя бюро, устраивать литературныя и научныя чтенія, экскурсіи, выставки, музеи, спектакли, музыкальныя собранія, базары, концерты, танцовальные вечера, маскарады и другія увеселенія, избирая, въ случаѣ надобности, для завѣдыванія каждой отраслью своей дѣятельности особыя постоянныя или временныя комиссіи; допускать различныя игры (на билліардѣ, въ шахматы и въ карты: винтъ, преферансъ, рамсъ, безикъ и бриджъ)». Собраніе имѣетъ всѣ права юридическаго лица, имѣетъ свою печать и пр. Районъ дѣятельности собранія ограничивается г. Москвой.

Собраніе въ настоящее время, весной 1914 года, согласно полученныхъ нами отъ его вице-предсѣдателя г. И. И. Попова свѣдѣній, только лишь организуется и начнетъ свою дѣятельность, собственно, съ осени текущаго года. Задержка въ развитіи дѣятельности Собранія обусловлена слѣдующимъ. Московская администрація ввела въ Уставъ правило о штрафованіи членовъ Собранія за пребываніе ихъ въ этомъ послѣднемъ послѣ 12 часовъ ночи, что дѣлаетъ невозможнымъ правильное функціонированіе всей организаціи. На чрезвычайномъ общемъ со-

браніи 5 марта текущаго года организація рѣшила измѣнить данное правило и взимать штрафы за «засиживанье» въ буфетѣ—съ 3 час. ночи, а въ карточныхъ залахъ—съ 2 час. ночи. Предстоятъ переговоры съ администраціей по утвержденію этого постановленія сибирскаго собранія и т. д.

Уставъ Московскаго Сибирскаго Собранія подписанъ слѣдующими лицами: Ин. Ив. Громовъ, Ив. Ив. Громовъ, М. В. Пихтинъ, Б. А. Швецовъ, К. П. Михновскій, Н. В. Боснинъ; всѣхъ же учредителей 51 человѣкъ. Составъ Совѣта Старшинъ Собранія въ настоящее время слѣдующій: предсѣдатель Б. А. Швецовъ, тов. предсѣдателя И. И. Поповъ, секретари Е. И. Обручева, казначей А. Б. Валгернсъ, члены—А. Б. Бобышевъ И. И. Громовъ, В. Ф. Лычаговъ, Н. О. Очерединъ, В. Р. Пикокъ, М. В. Пихтинъ, Ф. А. Усольцевъ, И. А. Швецовъ; кандидаты въ члены—А. И. Бородкинъ, Е. А. Зензинова, И. М. Зензиновъ, П. И. Дорогостойскій, И. А. Касьяновъ, С. Литвиновъ. Въ ревизіонную комиссію вошли—К. П. Михновскій, В. П. Верхоланцевъ, А. Д. Смолинъ, Г. Л. Гиллертъ.

Изъ членовъ Собранія избраны двѣ комиссіи—лекціонная и музыкально-концертная. Въ текущемъ, 1914-мъ году было три засѣданія Собранія—учредительное, очередное и чрезвычайное. На учредительномъ Н. В. Баснинъ сдѣлалъ докладъ о задачахъ общества, а М. В. Пихтинъ прочелъ докладъ о промышленности и объ экономическихъ задачахъ Сибири. На чрезвычайномъ собраніи были сдѣланы доклады,—И. И. Поповымъ («О научной и общественной дѣятельности Е. Н. и Д. А. Клеменцъ» и «Г. Н. Потанинъ и Сибирь») и В. И. Дрейеромъ («Благотворительно-просвѣтительная дѣятельность Ю. И. Базановой»). Въ Собраніи состояло въ началѣ марта т. г. 132 дѣйствительныхъ члена и 2 почетныхъ,—Ю. И. Базанова и Г. Н. Потанинъ. Вступительный взносъ—5 рублей, ежегодный членскій—6 рублей.

Бато-Далай Очировъ.

Мэргэнъ хумунъ хэзээдэ чи
Урту насу оло эдэльдэкъ.
Минганъ уіеде тіібэ чи
Улусуунъ домокто шінгэдэкъ.
(Монгольское изреченіе).

Герои почти никогда
Долголѣтіемъ не наслаждаются.
Но тысячелѣтіями зато
Въ памяти народной остаются.
(Переводъ).

I.

Инородческая дѣйствительность въ Сибири въ прошломъ и настоящемъ не знала и не знаетъ почти ни одного свѣтлаго момента. Она есть кошмарная хроника постепеннаго истребленія, растленія и развращенія многочисленныхъ сибирскихъ народностей.

При великомъ Сперанскомъ сибирскія народности увидѣли было свѣтъ

правды и справедливости. Но недолго озарялъ этотъ свѣтъ адъ инородческаго быта. Послѣ Сперанскаго онъ былъ быстро затушенъ темными силами, какъ въ одной изъ сценъ андреевскихъ «Черныхъ масокъ».

Но, чтобы тамъ ни говорили, при старыхъ порядкахъ инородцамъ все же жилось лучше, чѣмъ теперь. Истребленіе сибирскихъ народностей тогда еще и не думали вводить въ систему. Нынѣ оно проводится всюду съ безпощадной жестокостью и послѣдовательностью.

Сибирскія народности—обреченныя народности...

У нихъ не было и нѣтъ школъ, или на десятки тысячъ населенія приходится одна жалкая улусная школа. Но и та не является орудіемъ просвѣщенія и пріобщенія инородцевъ къ обще-русской культурѣ, а преслѣдуетъ цѣли искусственной руссификаціи.

Сибирскія народности не знали и не знаютъ ни государственной, ни частной медицинской помощи и мрутъ, гніютъ отъ тифа, оспы, туберкулеза, сифилиса. У насъ отдается больше вниманія охранѣ сибирскаго пушного звѣря и монгольскаго скота...

Всѣ условія жизни сибирскихъ народностей говорятъ, какъ будто, за то, что изъ ихъ среды трудно ожидать что-нибудь путное, а тѣмъ болѣе выдающееся. Кажется, что духъ сибирскаго инородца слишкомъ пригнетенъ, задавленъ переживаемой трагедіей «обреченности». Лишь пѣснями-стонами, тягучими и унылыми, полными безысходной тоски и жалобы и моремъ водки инородецъ утишаетъ и заливаетъ свою боль. Или погруженный въ смертную апатію, молчаливо, съ фатальной покорностью гибнетъ онъ у порога юрты.

Инородческая дѣйствительность Сибири—это безжалостно истоптанныя и погубленныя пространства съ молодыми посѣвами.

Но не уничтожены всѣ всходы. На мертвѣющихъ и опустошенныхъ поляхъ инородчества тамъ и сямъ видны уцѣлѣвшія полоски; въ нихъ замѣтна жизнь, ростъ. Видны даже кое-гдѣ одинокіе, скромные цвѣточки...

«Духъ живъ», духъ творческій, проявляется вездѣ, гдѣ ему любо. Онъ зарождается подъ тяжкимъ гнетомъ, громко и бодро заявляя о своемъ правѣ на жизнь, безсмертіе и свободу.

II.

Такимъ, именно, проявленіемъ «духа жива», такимъ одинокимъ и скромнымъ цвѣткомъ на пустѣющей нивѣ сибирскаго инородчества и былъ Бато-Далай Очировъ, депутатъ отъ Забайкальскихъ монголо-бурятъ во 2-ой Госуд. Думѣ, умершій минувшимъ лѣтомъ совсѣмъ еще молодымъ человѣкомъ при нелѣпо-трагическихъ обстоятельствахъ. Онъ возвращался домой ночью послѣ одной изъ многочисленныхъ своихъ дѣловыхъ поѣздокъ по степи. Лошадь, чѣмъ-то напуганная, понесла и свалилась вмѣстѣ со всадникомъ. Очировъ былъ ушибленъ на смерть.

Бато-Далай Очировъ, выдающійся общественный дѣятель не только среди

своихъ соплеменниковъ но и, вообще, въ Восточной Сибири, родился въ агинскихъ степяхъ, въ 1875 году, почти у самой русско-монгольской границы. Онъ происходилъ изъ стараго монгольскаго племени Хори. Дѣтство свое Бато-Далай провелъ въ условіяхъ и обстановкѣ чисто пастушеской жизни,—пасъ стада своего отца въ степяхъ Аги и сопредѣльной Монголіи.

Учился онъ мало. Сначала окончилъ Агинскую улусную школу, которая вплоть до 1907—8 г.г. одна приходилась на 40—50 т. агинцевъ. Затѣмъ онъ поступаетъ, по постановленію родовыхъ старѣйшинъ, въ Читинское городское училище.

Городское училище онъ кончаетъ блестяще и возвращается въ свои степи. Здѣсь онъ около года учительствуетъ въ родной ему агинской школѣ. Но учительство съ его кропотливымъ трудомъ и сравнительно узкой сферой дѣятельности пришлось не по душѣ кипучей и широкой натурѣ Бато-Далая. Ему нужны были ширь и просторъ. И вотъ онъ переходитъ на службу къ родоначальнику 50 тыс. агинскихъ монголо-бурятъ, *тайшѣ* *) Бодіину.

У тайши Бато-Далай сталкивается съ массой разнаго люда; предъ нимъ проходятъ простолюдины, степная «знать», духовныя лица... съ ихъ нуждами, запросами и интересами.

У тайши Бато-Далай входитъ въ самую гущу степной жизни, осваивается съ ея общественно-культурной сутью, проходитъ великолѣпную общественно-жизненную школу. Здѣсь онъ готовится къ будущей роли вожака и трибуна степныхъ массъ.

Занятый текущими дѣлами въ канцеляріи тайши и Степной Думы, Бато-Далай не забываетъ тѣхъ немногихъ крупицъ знанія и культурныхъ завѣтовъ, которые онъ вынесъ изъ городской школы и пребыванія въ Читѣ. Онъ читаетъ. Развиваетъ свои знанія, кругозоръ его постепенно расширяется. Слѣдитъ за общественной жизнью по газетамъ и журналамъ. Корреспондируетъ въ мѣстныя газеты о нуждахъ своихъ соплеменниковъ.

Благодаря такому образу жизни и своимъ крупнымъ личнымъ качествамъ Бато-Далай мало поддается разслабляющему вліянію медлительно-безпечной степной среды, сохраняетъ свой кипучій творческій духъ.

III.

Исходнымъ пунктомъ наиболѣе содержательной и плодотворной полосы дѣятельности Бато-Далая являются приблизительно 1904 и 05 г.г., когда вся Россія, даже до бурятскихъ улусовъ, была потрясена и всколыхнута происшедшими тогда событіями.

Бато-Далай въ то время уже стоялъ во главѣ своихъ агинскихъ монголо-бурятъ въ качествѣ волостного старшины: Степныя Думы съ ихъ выборными

*) Монголизированное китайское слово, тай-дзы, что значитъ «благорожденный или «дворянинъ».

тайшами и родовыми зайсанами, учрежденныя по мысли Сперанскаго на основахъ идей мѣстнаго самоуправленія и общинно-родовой демократіи, были упразднены министромъ Плеве еще въ 1901—2 гг., какъ «государство въ государствѣ».

Бато-Далай слѣдитъ съ живѣйшимъ вниманіемъ за интенсивнымъ развитіемъ общественныхъ движеній.

Въ декабрѣ 1905 года онъ попадаетъ въ составъ той монголо-бурятской депутаціи въ Петербургъ, которая должна была добиваться возстановленія Степныхъ Думъ *) и права посылки отъ монголо-бурятскаго населенія депутата въ Г. Думу.

Бато-Далай-Очировъ.
(Съ фотографіи любезно предоставленной Чл. Гос. Думы отъ Забайк. обл. Н. К. Волковымъ).

Очутившись въ Петербургѣ въ самомъ водоворотѣ общественно-политической жизни Россіи, Бато Далай старается бывать всюду на тогдашнихъ многочисленныхъ собраніяхъ и засѣданіяхъ партій, группъ и обществъ. Съ одинаковымъ вниманіемъ выслушиваетъ и правыхъ, и либераловъ, и лѣвыхъ.

Если судить по нѣкоторымъ даннымъ, политическое міровоззрѣніе Бато-Далая, повидимому, сложилось окончательно тогда же, т. е., во время его пребыванія въ Петербургѣ.

По крайней мѣрѣ, на выборахъ во 2-ую Думу, онъ уже выступаетъ съ опредѣленной схемой политическихъ взглядовъ, примыкая къ партіи народной свободы, къ тому ея толку, который наиболѣе выражаетъ П. Н Милюковъ.

Противъ могущественнаго единенія монголо-бурятскихъ націоналъ-консерваторовъ на выборахъ въ Думу Бато-Далай сплачиваетъ вокругъ себя либерально-прогрессивные элементы «Бурятіи» и тунгусскихъ уполномоченныхъ.

Весною 1907 года Бато-Далай снова попадаетъ въ Петербургъ, но уже въ качествѣ перваго монгола-парламентарія,—члена 2-ой Государственной Думы.

*) Въ реформированномъ видѣ, въ духѣ монголо-бурятскаго земскаго съѣзда 1905 года въ г. Читѣ.

Это вторичное пребываніе Бато-Далая въ Петербургѣ, гдѣ онъ вращался среди подлинныхъ представителей народно-общественной Россіи, имѣло на него огромное вліяніе

Къ обязанностямъ члена Гос. Думы Бато-Далай относится очень серьезно, старается не пропускать ни одного засѣданія. Онъ энергично принимается за самообразованіе, чтобы быть на высотѣ званія народнаго представителя и трибуна.

Въ тѣ времена русская интеллигенція, всецѣло увлеченная политической борьбой, естественно обращала сравнительно мало вниманія на непосредственныя задачи культурно-просвѣтительной работы въ народѣ.

Но Бато-Далай за время краткаго существованія 2 Госуд. Думы и жизни въ СПБ. сумѣлъ все-же какъ-то уловить то колоссальное значеніе для народной жизни, какое должна имѣть хорошая постановка школьнаго дѣла и распространеніе и укрѣпленіе въ массахъ кооперативныхъ идей и организацій.

Послѣ роспуска 2-ой Гос. Думы, Бато-Далай вернулся въ Забайкалье, въ свои родныя степи, ярымъ и талантливымъ поборникомъ идеи: «*рациональная школа и преобразованіе всѣхъ сторонъ народной жизни на кооперативныхъ началахъ суть наилучшія и основныя средства.*

IV.

Съ 1907 года Бато-Далай съ поразительной энергіей и настойчивостью принимается за осуществленіе своихъ завѣтныхъ идей. Съ этого момента начинается яркая и красочная полоса его жизни, когда во всемъ блескѣ и силѣ развернулись его творческо-организаторскія дарованія, умѣніе вліять на массы.

Съ 1907 до рокового 1913 года—неполныхъ 6 лѣтъ. Но сдѣланное Бато-Далаемъ за это до-садно-короткое время огромно. Оно несомнѣнно будетъ имѣть въ исторіи культурнаго развитія монголо-бурятъ весьма крупное значеніе.

Бато-Далай за это,—до смѣшного короткое,—время и при невозможныхъ условіяхъ добился прямо поразительныхъ результатовъ. Ему приходилось бороться сразу на три фронта. Во-первыхъ, народъ, почти поголовно безграмотный и измученный борьбой за старое свое родовое устройство, относился со страшнымъ недовѣріемъ ко всему, что шло сверху: къ школамъ, учрежденіямъ мелкаго кредита и т. д. О кредитныхъ учрежденіяхъ говорили, напр., что они будто бы насаждаются въ цѣляхъ закабаленія народа и захвата за долги его земель въ казну... Затѣмъ, вѣдь Ага, въ которой работалъ Очировъ, есть крупный центръ буддійской образованности и монашества въ Забайкальѣ, цитадель буддійскаго консерватизма и клерикализма. Именно, въ Агѣ буддійское монашество за послѣднее время теряетъ свою народную окраску и начинаетъ пріобрѣтать кастовыя замашки, угрожающія всякому прогрессу. Въ этой средѣ Бато-Далай встрѣтилъ наиболѣе опасныхъ и серьезныхъ противниковъ всей своей дѣятельности. И въ

третьихъ, мѣшали бурятскому культурнику общія условія обще-русской дѣйствительности, усложненныя въ первые годы работы Б.-Д. особенностями мѣстныхъ порядковъ, заведенныхъ бывшимъ иркутскимъ ген.-губернаторомъ Селивановымъ. Не разъ угрожали т. н. «независящія обстоятельства» всѣмъ начинаніямъ степного реформатора.

Но всѣ эти многообразныя препятствія были преодолѣны или обойдены съ удивительнымъ искусствомъ: Бато-Далай умѣлъ настоять на своемъ.

Въ 1908 году Бато-Далай основываетъ въ центрѣ агинскихъ монголо-бурятъ первое, не только среди бурятъ, но и во всемъ Забайкальѣ, кредитное т-во. Оборотный капиталъ т-ва на другой годъ существованія переваливаетъ за 100 т. р. Т-во доставляетъ на всю степь прямо изъ Шанхая и Ханькоу съ русскихъ плантацій чай, причемъ сразу понижаетъ на половину его цѣну на мѣстномъ рынкѣ, изъ Россіи доставляетъ сельско-хозяйственныя орудія, а изъ Зап. Сибири хлѣбъ. *Дѣятельность Т-ва постепенно ликвидируетъ китайскую торговлю въ бурятскихъ степяхъ къ великому ликованію массъ*; китайцы немилосердно обирали не только зарубежныхъ монголъ, но и русскихъ. И до сихъ поръ, въ извѣстной мѣрѣ, обираютъ.

Вскорѣ оказывается, что кредитное т-во не въ состояніи своей посреднической дѣятельностью удовлетворять потребности населенія въ товарахъ и иныхъ предметахъ необходимости. Тогда основывается во главѣ съ Б.-Д. потребительскій кооперативъ.

По иниціативѣ того же Бато-Далая агинцы выписываютъ породистыхъ производителей, коровъ и лошадей для улучшенія мѣстныхъ породъ, устраиваютъ показательную ферму, вводятъ травосѣяніе,—новшества неслыханныя въ степяхъ.

Въ цѣляхъ лучшей ориентировки въ мѣрахъ и средствахъ улучшенія культурно-экономическаго быта, агинцы, руководимые Бато-Далаемъ, предпринимаютъ всестороннее изслѣдованіе территоріи и населенія (40—50 т. душъ) агинскихъ степей подъ общимъ руководствомъ Читинскаго Отдѣла Императорскаго Русскаго Географическаго Общества. Средства для изслѣдованія были доставлены самообложеніемъ агинцевъ и пополнены отчасти частными пожертвованіями изъ ихъ же среды.

Этотъ случай самоизслѣдованія, по крайней мѣрѣ въ такихъ размѣрахъ, какъ это было проведено агинцами, является, кажется, небывалымъ, единственнымъ въ сельскомъ быту въ Россіи.

V.

Бато-Далай, работая не покладая рукъ надъ улучшеніемъ экономическаго быта родного народа, не забываетъ его духовныхъ нуждъ и физическаго здоровья и удѣляетъ имъ не мало вниманія.

По мысли Бато-Далая, главнымъ образомъ, и его идейныхъ единомышленниковъ въ Агинскія степи была вызвана цѣлая врачебная экспедиція на обществен-

ныя средства для прививокъ сальварсана въ виду угрожающаго распространенія среди кочевниковъ сифилиса на почвѣ медицинской безпомощности: въ то время на 40—50 т. агинскихъ бурятъ приходилась одна фельдшерица! Нынѣ тамъ, кромѣ фельдшерицы, служитъ «свой» фельдшеръ, бывшій общественный стипендіатъ....

Въ 1909 году Бато-Далай основываетъ «Общество Просвѣщенія бурятъ». Къ сожалѣнію, общество по разнымъ независящимъ обстоятельствамъ успѣло мало проявить себя.

Но, помимо этого Общества, Бато-Далай, въ качествѣ волостного старшины, сдѣлалъ очень много для просвѣщенія своихъ соплеменниковъ.

Благодаря его энергичнымъ выступленіямъ на сходахъ и настойчивой культурнической пропагандѣ, были устроены въ степяхъ нѣсколько школьныхъ общежитій, которыхъ раньше вовсе не было и учреждены десятки стипендій въ различнѣйшихъ учебныхъ заведеніяхъ, начиная съ начальныхъ школъ и кончая университетами и высшими спеціальными учебными заведеніями. Стипендіаты агинцевъ учились и учатся въ Читѣ, Иркутскѣ, Омскѣ, Москвѣ, Юрьевѣ...

При Бато-Далаѣ, благодаря его настояніямъ, число школъ было увеличено въ нѣсколько разъ. Была даже попытка ввести своими силами обязательное обученіе, но она была оставлена въ виду недостатка учительскаго персонала.

Бато-Далай, кооператоръ, волостной старшина и дѣятель по народному образованію, среди всей этой многосторонней и разнообразной дѣятельности, находилъ какъ-то время для литературныхъ работъ: сотрудничалъ въ мѣстной газетѣ, переводилъ. Напр., имъ переведены на монгольскій языкъ всѣ басни Крылова, нѣкоторыя вещи Толстого, книги по буддизму, брошюры и уставы по кооперації, землеустроительные законы и т. д.

Перу покойнаго, между прочимъ, принадлежитъ небольшая работа, выполненная совмѣстно съ умершимъ нынѣ студентомъ Шагдаронъ, въ сборникѣ въ память 75-лѣтія Гр. Н. Потанина—«Игры и увеселенія агинскихъ бурятъ».

Языкъ Бато-Далая при обычномъ изложеніи замѣчательно простой, ясный и образный, въ полемикѣ становился хлесткимъ, стремительнымъ и яркимъ. Это былъ горный потокъ или весенній ливень...

Поживи онъ подольше, онъ вписалъ-бы не мало яркихъ страницъ въ скрижали монгольской изящной литературы и молодой ея публицистики.

Бато-Далай состоялъ членомъ Географическаго Общества, Общества Изученія Сибири, Сельско-Хозяйственнаго Общества въ Читѣ и иныхъ обществъ и организацій не монголо-бурятскаго характера.

Какъ національный дѣятель, Бато-Далай питалъ прямое отвращеніе къ квасному національному патріотизму и шовинизму. При его скромномъ образовательномъ цензѣ и тѣхъ ужасныхъ, часто искусственно созданныхъ, условіяхъ, въ какихъ живутъ сибирскіе инородцы, указанная черта міровоззрѣнія Б.-Д. чрезвычайно цѣнна и характерна. Вѣдь многіе даже такъ называемые культур-

ные европейцы съ учеными дипломами и «именами» въ національномъ вопросѣ выявляютъ себя какими-то рыкающими когтистыми и клыкастыми твореніями.

Приведемъ нѣкоторые примѣры, которые въ достаточной степени обрисовываютъ Бато-Далая, какъ личность и какъ общественнаго дѣятеля.

Отношенія русскихъ крестьянъ въ Забайкальѣ къ монголо-бурятамъ, къ великому сожалѣнію, благодаря травлѣ ихъ, какъ «язычниковъ», «инородцевъ», «дармоѣдовъ» (?) и т. д. со стороны оффиціальныхъ провозвѣстниковъ любви и смиренія, въ достаточной мѣрѣ испортились. Ограбить бурята, избить его, просто для удовольствія, считается нерѣдко признакомъ похвальнаго удальства. Мужики монголо-бурятъ не называютъ иначе, какъ собаками или «братскими тварями».

И вотъ, несмотря на эти безобразныя взаимоотношенія, на съѣздѣ 1911 года (если не ошибаюсь) въ Читѣ, по раскладкѣ земскихъ податей и повинностей, уполномоченныхъ крестьянъ и монголо-бурятъ, предсѣдателемъ съѣзда былъ избранъ голосами крестьянъ... Бато-Далай Очировъ, господинъ въ монгольскомъ халатѣ, «язычникъ»-буддистъ... Фактъ, объяснимый лишь личнымъ обаяніемъ избраннаго.

Во время выборовъ въ 4-ую Думу въ средѣ бурятъ, недовольныхъ тогда позиціей кадетской печати въ монгольскомъ вопросѣ, замѣчалось стремленіе къ блоку съ прогрессистами или даже элементами правѣе. По этому поводу было запрошено мнѣніе Бато-Далая. Вотъ его отвѣтъ: «Либеральную прессу по данному вопросу не защищаю, но думаю, что допущенныя ею нелѣпости, чисто случайнаго характера, обусловленныя общей неосвѣдомленностью въ Россіи о Монголіи. Соглашеніе правѣе прогрессистовъ считаю осквернеміемъ знамени. У насъ не можетъ быть единенія съ человѣконенавистниками».

Какъ человѣкъ, Бато-Далай былъ, повторяемъ, скроменъ и простъ въ обращеніи, какъ подобаетъ быть подлинному народному трибуну и вождю. Въ немъ не было и тѣни дурного тона—чванливости выскочки или встрѣчающейся иногда среди монголъ т. н. «азіатской» льстивости и подобострастія. Въ его характерѣ и во всемъ обликѣ было что-то благородное и изящное. Ясный и простой былъ онъ, —но за всѣмъ этимъ чувствовалась всегда сила и значительность.

VI.

Подводя итоги этой интереснѣйшей и поучительнѣйшей жизни и дѣятельности, не только для насъ, соплеменниковъ Бато-Далая, хочется невольно сдѣлать нѣкоторые выводы и замѣчанія.

Во-первыхъ, то, что сдѣлано Бато-Далаемъ за указанные полныхъ 5 лѣтъ, повторяемъ, огромно. Оно 8—10 лѣтъ тому назадъ казалось далекой мечтой или плодомъ пылкой фантазіи. Принимая во вниманіе всѣ отрицательныя стороны степной жизни и давленія извнѣ, вѣрится съ трудомъ, что все это живая, реальная дѣйствительность.

Во-вторыхъ, въ 70—90-ыхъ г.г. по свидѣтельству Гр. Н. Потанина, въ правительственныхъ и даже либерально-демократическихъ кругахъ русскаго обще-

ства существовала увѣренность, что сибирскіе инородцы совершенно не способны къ воспріятію высшей культуры, что они осуждены исторіей послужить «тукомъ для жизни болѣе счастливыхъ расъ» и т. д., т. е.—взглядъ, опирающійся на извращенныя Геккелемъ нѣкоторыя положенія дарвинизма.

Эти тенденціи того времени, въ связи съ проповѣдью зоологическаго національнализма въ наши дни, начинаютъ снова всплывать изъ мрака забвенія.

Но вся дѣятельность Бато-Далая и то, какъ быстро и вѣрно сумѣла уловить его идеи монголо-бурятская народная масса и претворить въ живое реальное бытіе, даютъ краснорѣчивый и уничтожающій отвѣтъ идеологамъ современнаго зоологизма.

И въ третьихъ, вымираніе многихъ сибирскихъ инородцевъ, въ томъ числѣ и монголо-бурятъ, происходящее на почвѣ медицинской безпомощности и экономической закабаленности, нынѣ до чрезвычайности обострено отобраніемъ культурныхъ инородческихъ земель для поддержанія миража о безконечныхъ перспективахъ сибирскаго колонизаціоннаго фонда. Не только эта искусственная, ненормальная ликвидація скотоводческаго хозяйства инородцевъ, но еще и система образованія такъ называемыхъ «смѣшанныхъ волостей», изъ переселенцевъ и инородцевъ, въ которыхъ на инородцевъ возлагается почти вся тяжесть мірскихъ податей и повинностей—дѣйствуетъ въ этомъ же направленіи.

Эти обстоятельства поставили предъ многими сибирскими народностями, которые еще надѣялись справиться, грозный вопросъ: «быть или не быть».

Но съ другой стороны, пробужденіе, всеобщее пробужденіе болѣе или менѣе крупныхъ народностей Сибири, начиная отъ Якутскихъ тундръ до Киргизскихъ степей, на лицо. Стремленіе къ культурѣ усиливается съ каждымъ годомъ. Появляются интеллигентные кадры—почти у каждой народности и съ опредѣленной національно-народнической окраской. При томъ необходимо замѣтить, что всѣ болѣе крупныя сибирскія народности болѣе или менѣе родственны—принадлежатъ къ монголо-тюркскому племени. И, если одна изъ нихъ, именно, монголо-бурятская, выявила такую скрывавшуюся въ ея нѣдрахъ потенціальную энергію и воспріимчивость къ новымъ идеямъ, какъ это видно на примѣрѣ хотя-бы дѣятельности Бато-Далая, другимъ народностямъ, и въ частности самимъ бурятамъ, грѣшно унывать. Необходимы: сплоченіе, просвѣщеніе въ квадратѣ, кубѣ... и повальный уходъ инородческой интеллигенціи въ народъ по стопамъ покойнаго Бато-Далая.

Смерть Бато-Далая была въ свое время отмѣчена почти всей сибирской прессой. Его личность, общественная дѣятельность и значеніе его, какъ связующаго звена между сибирскими общественными кругами и монголо-бурятами, были освѣщены въ достаточной мѣрѣ. Пресса отнеслась съ большимъ соболѣзнованіемъ къ тяжелой утратѣ монголо-бурятъ.

Одинъ изъ старѣйшихъ сибирскихъ публицистовъ-областниковъ, а именно А. В. Адріановъ и другой не менѣе извѣстный въ Сибири журналистъ Дм. Даурскій посвятили спеціальныя статьи о жизни и дѣятельности Бато-Далая въ круп-

нѣйшихъ и вліятельныхъ демократическихъ сибирскихъ газетахъ «Сибирская Жизнь» (Томскъ) и «Сибирь» (Иркутскъ).

Характеристики, данныя обоими публицистами, вполнѣ сходствуютъ съ нашей.

Выше мы уже писали, что Бато-Далай умеръ совсѣмъ молодымъ человѣкомъ. Ему было всего 39 лѣтъ. Онъ умеръ въ зенитѣ своей популярности и разцвѣта творческихъ силъ, въ моментъ, когда онъ былъ болѣе всего нуженъ родному народу. Смерть жестокая и нелѣпая по своей случайности... Сколько плановъ и замысловъ прервала она безпощадно... Еще въ 1912 году Бато-Далай поговаривалъ о возможности переноса своей дѣятельности въ Монголію, о необходимости насажденія въ ней школъ и похешунныхъ (уѣздныхъ) кооперативныхъ организацій...

Смерть все прервала. Смерть, явившаяся для маленькой монголо-бурятской народности и ея молодой интеллигенціи тяжелымъ и страшнымъ ударомъ.

Какъ сказочный богатырь монгольской былины, Бато-Далай Очировъ открылъ намъ, бурятамъ, своей дѣятельностью широкій путь къ далеко синѣющему просвѣту сквозь «непроходимые и змѣею ползучею лѣса». Пламенѣющимъ метеоромъ, освѣтивъ ярко и рѣзко наши задачи, цѣли и пути, пронесся онъ въ вѣчность...

Спи спокойно, другъ и учитель, на груди матери-степи,—ты такъ ее любилъ. Завѣты [redacted] твои мы свято сохранимъ. [redacted]

Аламжи-Мэргенъ.

Общество изученія Сибири и улучшенія ея быта.

(Существуетъ въ С.-Петербургѣ съ 1908 года).

«Общество изученія Сибири и улучшенія ея быта», дѣйствующее въ С.-Петербургѣ *), было задумано лѣтомъ 1907 года, послѣ роспуска Гос. Думы Второго Созыва—двумя членами этой послѣдней отъ Тобольской губерніи—г.г. В. В. Колокольниковымъ и Н. Л. Скалозубовымъ, совмѣстно съ С. И. Акербломъ, б. чиновникомъ Кабинета, много лѣтъ жившимъ въ Сибири и хорошо знающимъ условія сибирскаго хозяйственнаго быта. По впечатлѣніямъ, вынесеннымъ пишущимъ эти строки изъ разговоровъ съ названными лицами тогда же, въ 1907 году, можно полагать, что мысль объ учрежденіи Об-ва подсказана была сибирскимъ депутатамъ обстановкой работы ихъ въ Гос. Думѣ. Вторая Дума, какъ извѣстно, желала работать и въ области правовыхъ, и въ отно-

*) Въ Томскѣ существуетъ особое, позднѣе возникшее, О-во изученія Сибири, ничѣмъ не связанное съ названнымъ Спб. Обществомъ.

шеніи экономическихъ вопросовъ; думскія партіи, за исключеніемъ крайнихъ, надѣялись на то, что роспущена Дума не будетъ и въ думскихъ комиссіяхъ шла поэтому очень напряженная разработка различныхъ правительственныхъ законопроектовъ и законодательныхъ предположеній членовъ самой Думы. Многіе сибирскіе депутаты принимали участіе въ работѣ названныхъ комиссій и вотъ здѣсь-то и наткнулись они на отсутствіе «матеріаловъ» по Сибири, по ея хозяйственному, главнымъ образомъ, быту и правовому положенію ея населенія. Безъ «матеріаловъ» законодательствовать, разумѣется ,невозможно. Очень немного «сибирскихъ матеріаловъ» было въ тѣ годы и у правительства, да правительственный «матеріалъ» былъ тогда и малодоступенъ для депутатовъ *). И вотъ, послѣ роспуска Думы,—роспуска неожиданнаго для большинства ушедшихъ съ головой въ комиссіонную работу депутатовъ, оставшимся на нѣкоторое время въ С.-Петербургѣ двумъ думскимъ представителямъ отъ Тобольской губерніи и знакомому имъ чиновнику пришла мысль объ устройствѣ именно здѣсь, въ столицѣ, особаго общества, которое разработывало-бы тѣ или другіе, относящіяся къ Сибири, вопросы, имѣющіе быть разрѣшаемыми Государственными Думами послѣдующихъ созывовъ. Въ то, что учрежденіе Гос. Думы, согласно заявленію власти, будетъ существовать,—иниціаторы сибирскаго Об-ва, жаждавшія почтенной и вполнѣ легальной общественной работы, твердо вѣрили.

Осенью 1907 года указанная идея «группы трехъ» была окончательно разработана значительнымъ кругомъ лицъ **), проектъ устава «Общества изученія Сибири и улучшенія ея быта» былъ направленъ по начальству на утвержденіе и 4 марта былъ утвержденъ. Общество, съ очень широко очерченными правами, получило возможность дѣйствій не только въ С.-Петербургѣ, но и по всей Имперіи, что было важно въ отношеніи открытія провинціальныхъ отдѣловъ. Излагать здѣсь устава Общества мы не будемъ, ограничившись приведеніемъ лишь перваго параграфа этого устава, точно опредѣляющаго задачи данной организаціи: «Общество изученія Сибири и улучшенія ея быта» имѣетъ цѣлью изученіе Сибири преимущественно въ экономическомъ, культурномъ и правовомъ отношеніи, а также содѣйствіе подготовленію и проведенію въ жизнь насущныхъ для Сибири преобразованій». Общество должно было явиться, въ сущности, единственно возможной, въ условіяхъ нашей реакціонной политической дѣйствительности, формой общенія сибирскихъ членовъ Думы съ населеніемъ Сибири и съ учеными знатоками ея быта. Вѣдь, въ силу

*) Бываетъ и теперь, что подъ разными предлогами канцеляріи т. е. уклоняются отъ сообщенія данныхъ депутатамъ.

**) Академикъ и секретарь Академіи наукъ С. О. Ольденбургъ, Э. К. Пекарскій (изв. Якутовѣдъ), проф. А. А. Кауфманъ (б. переселенческій чиновникъ, одинъ изъ видныхъ организаторовъ Перес. Управленія), Н. Л. Сколозубовъ, С. И. Акербломъ, П. М. Головачевъ, В. В. Колокольниковъ, А. А. Корниловъ (б. чиновникъ при иркутскомъ ген. губернаторѣ, нынѣ публицистъ по земск. вопросамъ и виднѣйшій ученый-писатель по исторіи Россіи въ 19 вѣкѣ), М. А. Кроль (юристъ-практикъ и изслѣдователь земельн. отнош. въ Сибири), З. І. Ростовскій, М. П. Соколовъ, В. К. Штильке (извѣстн. общ. дѣятель—«обществникъ» изъ Барнаула), Ц. Жамцарано (бурятъ-культуртрегеръ) и др.

особенностей нашего, т. н. «строя», внѣ рамокъ легализированнаго общества, нельзя собраться даже для обсужденія вопроса объ ограниченіи, скажемъ, охоты на осетра или вопроса о рыбныхъ промыслахъ по Оби и Енисею и пр. На чисто подсобное, техническое для сибирской парламентской группы, значеніе Общества многими возлагались, такъ сказать, большія надежды. Но нѣкоторые изъ прикосновенныхъ къ Сибири ученыхъ и общественныхъ дѣятелей видѣли и продолжаютъ видѣть въ Об-вѣ ученое по преимуществу учрежденіе и, какъ таковое, низко его расцѣниваютъ. Покойный Д. А. Клеменцъ говорилъ какъ-то мнѣ, что не понимаетъ возникновенія «Об-ва изученія Сибири» при наличности у насъ Географическаго Об-ва, въ которое и должны бы, казалось, войти всѣ желающіе изучать нашъ край. Оцѣнка Об-ва изученія Сибири, какъ чисто ученаго учрежденія, основывается, конечно, на недоразумѣніи.

Первое учредительное собраніе Общества состоялось 19 марта 1908 года въ помѣщеніи Императорскаго Русскаго Географическаго Общества *). Предсѣдательствовавшій въ этомъ собраніи чл. Гос. Думы Н. В. Некрасовъ произнесъ большую программную рѣчь, въ которой выразилъ мысль, что новое Общество въ своей дѣятельности будетъ руководствоваться двумя принципами: объективностью научнаго метода при изученіи и разработкѣ сибирскихъ вопросовъ и безпартійностью, обезпечивающею терпимость ко всѣмъ мнѣніямъ, такъ какъ лишь столкновеніе мнѣній и ихъ борьба на идейной почвѣ содѣйствуютъ выясненію истиннаго положенія дѣлъ. Какъ всегда бываетъ, новое Общество получило въ день своего открытія много привѣтствій отъ разныхъ общественныхъ учрежденій и частныхъ лицъ.

Въ теченіе академическаго 1908—1909 года состоялось еще два общихъ, для заслушанія докладовъ, собранія Общества. А. А. Кауфманъ прочелъ докладъ «Русская община и сибирская заимка», С. П. Швецовъ читалъ «О земельныхъ отношеніяхъ у алтайскихъ инородцевъ». Къ веснѣ 1909 года въ Обществѣ было 105 членовъ (не считая членовъ Отдѣловъ, а также около 25 лицъ, вновь избранныхъ на годовомъ собраніи Об-ва 6 февраля 1909 года); изъ 105 членовъ было 36 иногороднихъ и 69 проживавшихъ въ С.-Петербургѣ. Многіе члены никогда не появлялись въ Об-вѣ и приходилось удивляться,—зачѣмъ баллотировались они въ члены данной организаціи. Въ это время,—зимой 1908—1909 г.г., существовали уже Отдѣлы Общества въ Москвѣ, Тобольскѣ, Ишимѣ; въ городахъ: Бійскѣ, Маріинскѣ, Якутскѣ и Благовѣщенскѣ,—отдѣлы тогда лишь учреждались. Правленіе Общества очень стремилось въ то же время къ образованію отдѣловъ еще и въ центрахъ Сибири,—г.г. Омскѣ, Томскѣ, Красноярскѣ и Иркутскѣ. Составъ Правленія Об-ва въ С.-Петербургѣ былъ въ первомъ году

*) Оффиціальными учредителями общества явились: П. М. Головачевъ, А. А. Кауфманъ, Э. К. Пекарскій, академикъ С. Ф. Ольденбургъ, М. П. Соколовъ. Надо здѣсь сказать, что первый подписавшій уставъ, покойный П. М. Головачевъ, почти не принималъ участія въ дѣятельности общества; не прочелъ въ его засѣданіяхъ ни одного доклада и рѣдко даже бывалъ на этихъ засѣданіяхъ.

существованія организаціи слѣдующій: предсѣдатель академикъ В. В. Радловъ; члены—С. И. Акербломъ, В. И. Дзюбинскій, А. А. Кауфманъ, А. А. Корниловъ, А. А. Кобычевъ, Н. В. Некрасовъ, академикъ С. Ф. Ольденбургъ, Н. Л. Скалозубовъ, М. П. Соколовъ; кандидаты въ члены Правленія—приватъ-доцентъ А. Д. Рудневъ, Э. К. Пекарскій, Ц. Жамцарано, г-жи Рогозина и Ярилова; члены ревизіонной коммиссіи—А. И. Шило, Р. А. Вейсманъ и З. І. Ростовскій, кандидатами къ нимъ—П. М. Головачевъ, И. П. Толмачевъ и В. М. Крутовскій.

По идеѣ Общества главная его работа должна была проходить въ комиссіяхъ, въ которыхъ, наряду съ членами Гос. Думы, работали-бы и информирующіе ихъ спеціалисты по различнымъ вопросамъ, какъ состоящіе членами Об-ва, такъ и особо приглашаемые въ эти комиссіи. Въ 1908—1909 г.г. наиболѣе дѣятельной была инородческая комиссія Об-ва, собиравшаяся почти каждую субботу. Комиссія собирала матеріалы по изученію инородцевъ и обитаемыхъ ими сибирскихъ районовъ и заслушала много докладовъ, изъ которыхъ слѣдуетъ, прежде всего, отмѣтить интереснѣйшіе доклады одного изъ старшихъ редакторовъ Центральнаго Статистическаго Комитета С. К. Патканова *). Сер. Кер. Паткановъ сдѣлалъ доклады о статистическомъ изслѣдованіи инородцевъ и о ихъ численности, а затѣмъ выступилъ и съ докладомъ о необходимости введенія въ Россіи института постоянныхъ періодическихъ (въ «нулевые» годы—1910, 1920 и т. д.) переписи населенія Имперіи и о научномъ методѣ для такихъ переписей. Сибирскіе депутаты,—особливо неутомимый труженикъ Н. Л. Скалозубовъ,—использовали этотъ послѣдній докладъ г. Патканова для составленія внесеннаго въ Гос. Думу еще въ 1908 году законодательнаго предположенія ея членовъ объ установленіи переписей въ «нулевые годы». Вслѣдствіе извѣстнаго крайняго и узкаго утилитаризма нашихъ высшихъ круговъ и боязни ихъ, какъ бы подсчетъ не обнаружилъ мѣстами фактовъ вымиранія населенія—перепись не удалось провести въ 1910 году. Но вопросу о переписи былъ данъ толчекъ. Бумажка съ проектомъ переписи попала, такъ сказать, въ зубцы бюрократической машины и эта послѣдняя съ обычной своей лѣнивой медлительностью, въ концѣ концовъ, все-же обработаетъ эту бумажку и претворитъ въ законодательный актъ. Если не помѣшаетъ какая либо война, то перепись **) Россіи очень вѣроятна для 1920 года ***). Нечего здѣсь и говорить о важности переписи для Сибири. Только переписью, напримѣръ, можно будетъ учесть распредѣленіе огромной переселенческой массы по территоріи края, разо-

*) Выдающійся статистикъ-сибиревѣдъ. Значительная часть его работъ писана была имъ на нѣмецкомъ языкѣ. Почти всѣ его, очень оригинальныя и цѣнныя, работы о сибирскихъ инородцахъ переведены на венгерскій языкъ. Венгры—близкіе единоплеменники сибирскимъ инородцамъ (угрофиннамъ) и очень ими интересуются, какъ извѣстно.

**) Или переписи, такъ какъ сейчасъ, по иниціативѣ торгово-промышленныхъ круговъ, предполагается одновременное производство переписи населенія и торговопромышленной переписи.

***) Въ нулевые годы производятся переписи въ большинствѣ культурныхъ странъ, что дѣлаетъ нѣсколько сравнимыми результаты этихъ переписей.

браться въ вопросѣ о вымираніи однихъ, выживаніи другихъ инородческихъ племенъ Сибири и т. д. Интересами Сибири вполнѣ оправдывается возбужденіе вопроса въ нѣдрахъ Об-ва изученія Сибири, объ общеимперской переписи—если только есть нужда въ такомъ оправданіи. Заслуги г.г. С. К. Патканова Н. Л. Скалозубова и С. И. Акерблома въ возбужденіи вопроса объ учрежденіи переписи не должны бы забыться. Въ инородческой комиссіи дѣлали доклады А. А. Макаренко, Р. Л. Вейсманъ, Э. К. Пекарскій (о якутахъ), С. И. Акерблома и И. П. Толмачевъ. Надо еще отмѣтить, что комиссія приступила къ выработкѣ программы по инородцамъ Азіатской Россіи, ихъ быту, правовымъ и экономическимъ отношеніямъ; подготовительную работу по составленію программы взялъ на себя извѣстный адвокатъ, спеціалистъ по земельному праву г. А. Л. Леонтьевъ (б. помощникъ оберъ-прокурора Правит. Сената); сборникъ былъ бы необходимъ въ виду чрезвычайной странности нашихъ законовъ, опредѣляющихъ права инородческаго населенія на земли и воды. Къ сожалѣнію, да сихъ поръ,—до 1914 года,—этотъ сборникъ изданъ Обществомъ не былъ и мы не знаемъ существуетъ-ли онъ уже хотя бы въ рукописи.

Сорганизовалась, — изъ тѣхъ же лицъ, въ сущности, что и инородческая,— и *земская комиссія* для изученія земельныхъ отношеній и различныхъ территоріальныхъ условій, какъ въ настоящемъ, такъ и въ историческомъ прошломъ Сибири, въ связи съ ея колонизаціей. Работа этой комиссіи выразилась въ собираніи и обработкѣ матеріаловъ по вопросу о томъ немедленномъ введеніи въ Сибири земскихъ учрежденій, которое было предуказано *Высочайшимъ* рескриптомъ на имя Иркутскаго Генералъ-Губернатора, графа Кутайсова, еще 3 Апрѣля 1905 года. Правящій Петербургъ забылъ, однако, о сибирскомъ земствѣ и потребовалось ему объ этомъ земствѣ напомнить. Сибирскіе депутаты, а съ ними не сибирскіе члены 3-ей Государственной Думы,—всего 101 подпись,—внесли, какъ извѣстно, еще 23 мая 1908 года въ Государственную Думу законодательное предположеніе о введеніи земства въ Сибири. Дума сочувственно отнеслась къ этому предположенію, передала его для разработки въ законопроектъ въ свою комиссію по самоуправленію; докладчикомъ по данному законопроекту былъ сначала покойный енисейскій депутатъ В. А. Карауловъ, а затѣмъ Н. В. Некрасовъ. Черновая же разработка матеріаловъ по законопроекту велась въ земской комиссіи Об-ва изученія Сибири и легла, собственно, на плечи новой «группы трехъ»,—Н. Л. Скалозубова, В. А. Корнилова и С. И. Акерблома. Несмотря на трудности разработки вопроса, вслѣдствіе плохо замаскированнаго нежеланія бюрократіи давать сибирякамъ «матеріалы»—сибирскій земскій вопросъ былъ всесторонне освѣщенъ, земскій сибирскій законопроектъ былъ принятъ Гос. Думой. Въ Гос. Совѣтѣ «провалили», какъ извѣстно, сибирское земство и вопросъ о немъ разрабатываетъ сейчасъ правительство, придерживающееся въ общемъ началъ сибирскаго проекта. И въ активъ, въ немалую заслугу «О-ву изученія Сибири» слѣдуетъ поставить то, что оно, совмѣстно съ сибирскими депутатами, поставило на очередь разработки эту великую зем-

скую проблему Сибири. Петербургскимъ канцеляріямъ данъ толчекъ въ направленіи этой разработки и земство у Сибири, въ концѣ концовъ, будетъ.

Въ 1908—1909 г.г. при Обществѣ работала комиссія по торговопромышленнымъ вопросамъ. Въ ней обсуждались въ ту зиму вопросы—о портофранко на Дальнемъ Востокѣ (докладчикъ А. И. Шило, членъ Гос. Думы отъ Приморской области) и о портофранко-же, т. е. о безпошлинномъ ввозѣ иностранныхъ товаровъ въ устья р.р. Оби и Енисея. Докладъ г. Шило способствовалъ выработкѣ опредѣленнаго отношенія сибирскихъ депутатовъ къ законопроекту М-ва Торговли и Промышленности объ отмѣнѣ порто-франко на Дальнемъ Востокѣ; какъ извѣстно, сибирской парламентской группѣ удалось настоять тогда, въ 1908—1909 г.г., на сохраненіи безпошлинности ввоза въ наши тихоокеанскіе порты ряда иностранныхъ товаровъ (сельско-хозяйственныя машины и вообще машины и пр.). Докладъ же С. В. Вострютина, отпечатанный за счетъ Ст. Вас., какъ первый выпускъ трудовъ Об-ва, подъ названіемъ «Сѣверный морской путь и Челябинскій тарифный переломъ, въ связи съ колонизаціей Сибири»,—сдѣлалъ возможнымъ внесеніе въ Гос. Думу уже весною 1908 года законодательнаго предположенія сибирскихъ депутатовъ объ установленіи портофранко въ устьяхъ упомянутыхъ рѣкъ срокомъ на 10 лѣтъ. Это предположеніе не прошло черезъ законодательныя палаты и закономъ не стало, но фактомъ внесенія его поставленъ былъ на очередь государственной разработки вопросъ о сѣверо-сибирскомъ морскомъ сообщеніи. Эта разработка, какъ извѣстно, нѣсколько подвинулась съ тѣхъ поръ; и если справедливость требуетъ признать главнѣйшимъ двигателемъ морской проблемы Сибири энергическую и колоритную личность С. В. Вострютина, то надо вмѣстѣ съ тѣмъ отмѣтить и то, что дѣйствовалъ С. В. въ данномъ случаѣ—между всѣми прочими путями —и черезъ Об-во, при его поддержкѣ.

Библіотека Об-ва и его канцелярія въ 1908—1909 г.г. особыхъ помѣщеній не имѣли: «Канцелярія» умѣщалась, кажется, на краешкѣ письменныхъ столовъ Н. Л. Скалозубова и С. И. Акербломъ,—людей, вкладывавшихъ «всю свою душу», какъ говорится, въ дѣло строительства новаго Об-ва. «Библіотека» умѣщалась сначала на полкѣ Серг. Иван. Акерблома, а затѣмъ по нѣкоторымъ свѣдѣніямъ, для нея купили шкафъ. Книги газеты и журналы присылали вначалѣ многія издательства. Часть ихъ попадала въ «шкафъ», часть оказалась въ Этнографическомъ музеѣ Академіи Наукъ. Пользоваться книгами вообще было очень трудно для членовъ Об-ва.

Изъ дѣятельности Об-ва въ послѣдующіе годы слѣдуетъ отмѣтить его участіе въ организаціи научныхъ экскурсій учащихся въ высшихъ учебныхъ заведеніяхъ Петербурга въ Сибирь.

«Экскурсіи» учащихся, какъ извѣстно, предпринимались въ недавніе годы—

официально для осмотра различныхъ районовъ имперіи въ цѣляхъ, такъ сказать, учебныхъ (посѣщеніе музеевъ, ботаническихъ садовъ, фабрикъ и заводовъ и пр.). Учебно-воспитательная цѣль и на дѣлѣ осуществлялась и осуществляется въ полной мѣрѣ экскурсіями учащихся въ средней школѣ. Учащіеся же въ высшихъ учебныхъ заведеніяхъ использовывали экскурсіонные билеты, главнѣйшимъ образомъ, для передвиженія въ направленіи къ родному городу или селу и для обратныхъ поѣздокъ въ университетскіе центры. Кавказъ ѣздили «осматривать» кавказцы, Туркестанъ—учащіеся изъ Ташкента и т. д. У экскурсій были «руководители» для хлопотъ по добыванію вагоновъ для ѣхавшихъ учащихся, билеты обходились этимъ послѣднимъ въ 25% своей номинальной стоимости. Фиктивность «экскурсій», какъ средства наглядняго обученія, вообще не нравилась болѣе развитой части студенчества; но только въ средѣ учившихся въ С.-Петербургѣ сибиряковъ нашлись люди, предложившіе поставить экскурсіи подъ контроль ученыхъ обществъ и придать этимъ экскурсіямъ научный характеръ.

Въ апрѣлѣ 1909 года представители сибирскихъ землячествъ учащихся въ различныхъ высшихъ учебныхъ заведеніяхъ въ С.-Петербургѣ и Сибирскаго Научнаго Кружка при С.-Петербургскомъ Университетѣ обратились съ просьбой къ Правленію Об-ва изученія Сибири оказать содѣйствіе студентамъ-сибирякамъ въ осуществленіи ихъ намѣреній использовать лѣтній вакатъ по изученію своей родины въ разныхъ отношеніяхъ, собирать различнаго рода коллекціи по естественно-историческимъ наукамъ, научные матеріалы, статистическія данныя и прочее. Они просили найти опытныхъ руководителей, которые не только бы дали имъ темы работъ и снабдили-бы ихъ программами и инструкціями, но и взяли-бы потомъ на себя трудъ руководить разработкой собранныхъ матеріаловъ. Кромѣ того, въ виду матеріальной необезпеченности громаднаго большинства студентовъ они просили исходатайствовать участникамъ экскурсіи льготный проѣздъ въ Сибирь туда и обратно, установленный для проѣзда экскурсантовъ высшихъ учебныхъ заведеній.

Желающихъ поѣхать въ Сибирь оказалось нѣсколько сотъ, причемъ они сами себя раздѣлили на: абсолютно нуждающихся, нуждающихся и ненуждающихся, причемъ послѣдняя группа была довольно значительна (около трети всей массы экскурсантовъ). Об-во съ помощью первоклассныхъ столичныхъ ученыхъ спеціалистовъ намѣтило въ средѣ экскурсантовъ пять партій изслѣдователей Сибири: по зоологіи—(организаторъ зоологъ Музея Академіи Наукъ г. Г. Г. Якобсонъ) по ботаникѣ (организаторъ—завѣдывающій Бюро по прикладной ботаникѣ Ученаго Комитета Гл. Упр. З. и З. г. Р. Э. Регель); по геологіи и палеонтологіи; по этнографіи и археологіи (организаторы—академикъ В. В. Радловъ и Л. Я. Штернбергъ); по статистикѣ (С. К. Паткановъ). Результаты экскурсій оказались въ общемъ, очень цѣнными въ научномъ отношеніи. Наиболѣе интересныя коллекціи доставлены были зоолого-этномологической группой,—именно 13 экскурсантовъ привезли въ Зоологическій

Музей Академіи Наукъ и С.-Петербургскаго Университета около 15 тыс. насѣкомыхъ. Особенно богатымъ оказался «сборъ» бр. Тихоміровыхъ въ с. Мальтѣ Иркутской губерніи. Студентъ Поповъ привезъ изъ Забайкалья коллекцію насѣкомыхъ и гербарій; другой гербарій онъ пожертвовалъ тогда-же въ Томскій университетъ. Очень тщательно собранныя коллекціи были доставлены изъ Томской губерніи Горчаковскимъ (до 2½ тыс. экз.), затѣмъ идутъ коллекціи Плющинской, Матусевичъ, Гейманъ, Н. Шиловой. Конференція Академіи Наукъ, взявшая для своихъ музеевъ коллекціи экскурсантовъ,—сообщила Об-ву, что эти коллекціи очень цѣнны. Гербаріумы группы, работавшей по прикладной ботаникѣ, были переданы въ спеціальное Бюро Ученаго Комитета Глав. Упр. З. и З.; большинство гербаріумовъ оказалось полезными въ отношеніи изученія сибирскихъ хлѣбовъ и сорныхъ травъ, нѣкоторые же гербаріумы были найдены небрежно составленными. Намѣчавшаяся группа по геологіи и палеонтологіи не сорганизовалась, но отдѣльными лицами сдѣланы были все-же нѣкоторыя работы; цѣннымъ оказался привезенный студентомъ Корниловымъ изъ Иркутской губерніи черепъ ископаемаго носорога. Группа по статистикѣ работала неудовлетворительно; записи были небрежны, неряшливы и не имѣли даже учебнаго значенія, не говоря ужъ о наличномъ ихъ вѣсѣ. Зато отличныя работы по статистическому обслѣдованію сибирскихъ городовъ привезла образовавшаяся уже въ пути къ Сибири группа студентовъ и курсистокъ, руководимая студентомъ И. А. Кирилловымъ; особенно цѣнными, по отзыву проф. И. Х. Озерова, оказались матеріалы по г. Томску (бюджеты города, состояніе школъ и пр.); доставлены были также матеріалы по городскому хозяйству г.г.: Кузнецка, Иркутска, Владивостока, Акмолинска. По этнографическому отдѣлу очень цѣнныя работы дали Радушкевичъ, Зелинскій, Бакшеевъ, И. М. и М. И. Гульбановичи, Н. А. Ивановъ и А. Г. Эповъ; доставлена была масса вещей инородческаго обихода, предметы инородческаго-же культа, сдѣланы записи инородческаго говора и пр. Результаты этнографическихъ, а также археологическихъ работъ экскурсантовъ, переданные въ Музей Антропологіи и Географіи имени Императора Петра Великаго при Академіи Наукъ, были признаны тамъ чрезвычайно цѣнными. Завѣдывающій Музеемъ («старшій этнографъ») г. Л. Я. Штернбергъ въ соотвѣтствующемъ своемъ отзывѣ засвидѣтелствовалъ, что экскурсанты доставили «очень интересные предметы изъ быта гольдовъ... образцы керамики изъ кургановъ, крайне интересный шаманскій костюмъ тунгусски и записи по тунгусскому и бурятскому языкамъ, а также свѣдѣнія по шаманству. Но по утвержденію Льва Яковл. Штернберга «самый цѣнный результатъ экскурсіи заключается въ томъ, что экскурсанты живо заинтересовались этнографіей и образовали спеціальный этнографическій кружокъ, который въ послѣднее время въ Музеѣ очень усердно посѣщаетъ лекціи по этнографіи. Остается пожелать»,—говорилъ далѣе г. Штернбергъ,—«чтобы эти экскурсіи продолжались и впредь, ибо съ каждымъ годомъ, по мѣрѣ лучшей подготовки, экскурсіи будутъ приносить все болѣе и болѣе осязательные результаты».

Мы цитировали отзывъ почтеннаго этнографа объ экскурсіяхъ для того, чтобы перейти здѣсь къ установленію нашей точки зрѣнія на упомянутое движеніе петербургскихъ студентовъ-сибиряковъ. Да, «самый цѣнный результатъ экскурсій» въ томъ, что они пробудили духъ ученой любознательности въ нѣсколькихъ стахъ учащихся сибирякахъ. Молодые люди въ данномъ случаѣ совершенно свободно опредѣлили свои научные интересы и извѣстны факты увлеченія юристовъ этнографіей и сборомъ коллекцій по зоологіи и ботаникѣ наряду съ фактами же не меньшаго увлеченія и столь же цѣнной работы естественниковъ по фольклору, по городской статистикѣ. Студенческія увлеченія вообще,—увлеченія учащихся чистой наукой въ частности, въ большинствѣ случаевъ исчезаютъ, въ силу ряда реальныхъ условій, по выходѣ изъ учебныхъ заведеній носителей этихъ увлеченій. Но у нѣкотораго процента окончившихъ высшую школу эти увлеченія остаются на всю жизнь и превращаются данные люди или въ ученыхъ,—подлинныхъ и съ офиціальнымъ положеніемъ въ научныхъ учрежденіяхъ,—или становяття подлинными-же изслѣдователями районовъ, въ которыхъ живутъ, продолжателями традицій Потанина, Мартьянова, Кытманова. Экскурсіонное движеніе даетъ полезный «осадокъ» изслѣдователей Сибири,—это несомнѣнно. И «Об-во изученія Сибири» заслуживаетъ всяческихъ похвалъ за то, что посильно поддержало это движеніе, возникшее, въ сущности, помимо иниціативы Об-ва,—непроизвольно и стихійно.

Слѣдуетъ здѣсь отмѣтить, что въ экскурсіонномъ дѣлѣ фактическими руководителями являлись выборные— «лучшіе» само собой—студенты. И признакомъ силы экскурсіоннаго движенія являлось то, что въ его регулированіи названными руководителями чувствовался дѣловой холодокъ; движеніе было свободнымъ, но въ то же время и дисциплинированнымъ. Экскурсантъ или экскурсантка, не представившіе работъ или сдѣлавшіе ихъ неудовлетворительно, не принимались въ составъ послѣдующихъ экскурсій; никакія соображенія—даже объ экономической необезпеченности данныхъ лицъ—не принимались при этомъ въ расчетъ. Какъ-то запрошены были сибирскіе студенты о томъ, желаютъ-ли они предпринимать экскурсіи и въ зимній полуторамѣсячный вакатъ, около Рождества; соблазнъ получить билеты на проѣздъ въ Сибирь за 25% стоимости былъ великъ, но студенчество отвѣтило, что «научныя экскурсіи» на полтора мѣсяца будутъ фиктивными и что оно не можетъ взяться за ихъ организацію. Въ этой силѣ движенія приходится видѣть не только выдающіяся заслуги вожаковъ землячествъ и научнаго Сибирскаго Кружка при Спб. университетѣ; сказался здѣсь и сравнительно высокій интеллектуальный уровень массы сибиряковъ петербургскихъ студентовъ. Рядовые студенты иногда въ довольно юмористичной формѣ распространялись о строгостяхъ «экскурсіонныхъ комиссій», но на дѣлѣ подчинялись требованіямъ этихъ послѣднихъ и дѣло шло.

Въ 1908—1912 г.г., по отчету экскурсіонной комиссіи Об-ва, на экскурсіи имъ руководимыя:

	1908 г.	1909 г.	1910 г.	1911 г.	1912 г.
Ѣхало всего	48 ч.	128 ч.	320 ч.	441 ч.	578 ч. *).
Представили работы . . .	5 »	56 »	212 »	401 »	446 »
% представившихъ работы	10,4%	43,7%	63,75%	90,03%	—

Экскурсіонное дѣло разрослось, углубилось и, доставкой коллекцій по естествовѣдѣнію, этнографіи и археологіи, много дало ученымъ учрежденіямъ столицы. «Общество Изученія Сибири», по сношенію съ Императорской Академіей Наукъ, устроило даже съ 16 по 27 февраля, въ конференцъ-залѣ Академіи выставку работъ своихъ экскурсантовъ. Выставку посѣтило 1490 человѣкъ. И на ней было прочитано 13 докладовъ по сибиревѣдѣнію и по экскурсіонной отчетности. По устройству выставки фактически работали, главнѣйшимъ образомъ, сами же экскурсанты, во главѣ съ бывшимъ тогда еще студентомъ И. А. Кирилловымъ. Какъ во всякомъ большомъ общественномъ движеніи—въ сибирскихъ экскурсіяхъ измѣнчивъ составъ; одни уходятъ, окончивъ высшія учебныя заведенія, другія лица приходятъ имъ на смѣну. Движеніе лишено, разумѣется, стройности экскурсій, организуемыхъ изъ форменныхъ ученыхъ и не приноситъ результатовъ, равноцѣнныхъ результатамъ названныхъ экспедицій. Но къ этому движенію не слѣдуетъ прикладывать чисто научной мѣрки. А по мѣркѣ общекультурнаго своего значенія и значенія, какъ школы, тренирующей будущихъ изслѣдователей Сибири,—экскурсіонное движеніе является большимъ фактомъ нашей текущей общественности.

Слѣдуетъ остановиться на дѣятельности каждаго въ отдѣльности—Отдѣла Об-ва.

Наиболѣе дѣятельнымъ Отдѣломъ представляется *Амурскій*, въ Благовѣщенскѣ, открытый въ концѣ 1908 года. Главная работа Отдѣла въ 1911 году, напримѣръ, сосредоточивались въ комиссіяхъ. Въ комиссіи по обслѣдованію быта служащихъ на судахъ Амурскаго бассейна разрабатывался матеріалъ, собранный ранѣе при субсидіи отъ генералъ-губернатора г. Гондатти. Разработка матеріала по этому вопросу дала интересныя данныя: оказалось, что въ дѣлѣ судоходства по Амурской водной системѣ занято около 6½ тыс. человѣкъ, условія жизни которыхъ до сихъ поръ являлись необслѣдованными, а, между тѣмъ, положеніе труда въ бассейнѣ рѣки Амура, въ виду усиленной колонизаціи—вопросъ чрезвычайно важный. Школьная комиссія Отдѣла весной 1911 года закончила разработку карточекъ какъ общей, такъ и личной школьной переписи мѣстныхъ городскихъ школъ и приступила къ обслѣдованію городскихъ школъ—по карточкамъ общимъ (съ 88 вопросами)—о зданіяхъ школъ, о постановкѣ школь-

*) Часть работъ представлена Казанскому Отдѣлу Общества; для 1912 года не выводимъ процента представившихъ работы вслѣдствіе того, что не располагаемъ цифрами экскурсіонной отчетности Казанскаго Отдѣла.

наго дѣла и положеніи учителей, а также и по личнымъ карточкамъ (съ 43 вопросами)—объ образованіи учащихъ, ихъ отношеніи къ своей дѣятельности, къ программамъ, экзаменамъ и пр. Городъ Благовѣщенскъ передалъ въ вѣдѣніе Отдѣла городской публичный музей; Отдѣлъ упорядочилъ этотъ музей, что способствовало большей его посѣщаемости публикой. Въ Отдѣлѣ довольно часты общія собранія съ заслушаніемъ докладовъ.

Бійскій Отдѣлъ Общества открылся также въ 1908 году. Отдѣломъ обсуждались вопросы о введеніи въ краѣ земства и объ устройствѣ музея. Весной 1912 года Отдѣлъ заслушалъ обстоятельный докладъ о состояніи Чуйскаго тракта изъ Томской губерніи въ Монголію. Отдѣлъ просилъ Правленіе Об-ва объ исходатайствованіи правительственной субсидіи на ремонтъ тракта. Правленіе предприняло нѣкоторые шаги, результатомъ которыхъ явилось казенное ассигнованіе 15.000 руб. на улучшеніе Чуйскаго тракта.

Якутскій отдѣлъ существуетъ съ 1908 года. Главное вниманіе свое онъ удѣляетъ организаціи музея и публичной библіотекѣ. Въ 1911 году выстроено новое зданіе для музея.

Къ 1913 году существовали еще Отдѣлы Общества—въ Москвѣ, въ Тюмени, въ Читѣ, въ Омскѣ, въ Иркутскѣ, въ Казани, въ Ново-Николаевскѣ. Кромѣ того, въ концѣ 1912 года, Правленіе Об-ва, дало согласіе на открытіе Отдѣла въ Братскомъ Острогѣ. А изъ Тулуна въ Правленіе поступило даже два ходатайства объ открытіи Отдѣла, отъ двухъ группъ лицъ. Правленіе рекомендовало этимъ лицамъ прійти ко взаимному соглашенію и образовать одинъ общій Отдѣлъ.

Къ 1913 году вышло всего 5 выпусковъ «Трудовъ Общества изученія Сибири и улучшенія ея быта».

Вып. I. «Сѣверный морской путь и Челябинскій тарифный переломъ, въ связи съ колонизаціей Сибири», С. В. Востротина, изд. 1908 г. Цѣна 50 коп.

Вып. 2. «Правовые запросы Сибири», Р. Л. Вейсманъ. Изд. 1909 г. Цѣна 30 коп.

Вып. 3. «Сѣверный морской путь отъ Атлантическаго океана до устья р. Енисея», А. И. Вилькицкаго. 1912 г. Ц. 50 к.

Вып. 4. «Годовые отчеты Об-ва съ 19 марта 1908 г. по 19 марта 1910 г.». Ц. 40 коп.

Вып. 5. «Сборникъ о земствѣ въ Сибири». Ц. 2 р.

До нѣкоторой степени органомъ Об-ва являлся издававшійся В. П. Сукачевымъ и закрывшійся въ 1913 году журналъ-еженедѣльникъ «Сибирскіе Вопросы». Слѣдуетъ пожелать Обществу обзавестись собственнымъ журналомъ для разработки все тѣхъ же «сибирскихъ вопросовъ».

Въ заключеніе нашей бѣглой замѣтки приведемъ списокъ состава президіума Общества въ теченіе 1913 и въ началѣ 1914 года. Предсѣдателемъ состоялъ академикъ *В. В. Радловъ*, товарищемъ его—нынѣ уже покойный академикъ *Ѳ. Н. Чернышевъ*. Секретаремъ былъ членъ Правленія *Н. В. Некрасовъ*, членами Правленія состояли—*С. И. Акербломъ*, *Э. К. Пекарскій*, *И. В. Памбинъ*, *С. П. Швецовъ*, *И. И. Майновъ*, *В. Н. Пепеляевъ*, *Н. К. Волковъ*, *А. А. Кауфманъ*, *И. П. Толмачевъ*, *С. К. Паткановъ* и *Е. Л. Зубашевъ*. Кандидатами въ члены Правленія: академикъ *С. Ф. Ольденбургъ*, *А. С. Сухановъ*, *М. К. Азадовскій*, *И. А. Кирилловъ*, *П. А. Казанскій*. Членами ревизіонной комиссіи были *А. А. Макаренко*, *Ѳ. К. Чермакъ*, *А. А. Корниловъ*; кандидаты къ нимъ—*Г. Г. Якобсонъ* и *Р. Л. Вейсманъ*.

Семирѣчье и Кульджинскій край.

(Изъ доклада начальника изысканій по ирригаціоннымъ работамъ въ районѣ р. Или Семирѣченской области, инж.-агронома Е. Е. Скорнякова, читаннаго въ общемъ собраніи Императорскаго Русскаго Географическаго Общества).

По порученію Отдѣла Земельныхъ Улучшеній Главнаго Управленія Земледѣлія и Землеустройства, Е. Е. Скорняковъ завѣдываетъ изысканіями по орошенію земель Илійской долины въ Семирѣченской области. Такъ какъ значительная часть верхняго теченія р. Или съ 1881 года, по С.-Петербургскому договору, отошла къ Китаю, то для всесторонняго изученія р. Или, съ цѣлью выработки плана использованія ея водъ, ему пришлось минувшимъ лѣтомъ посѣтить западную часть Синьдзянской провинціи Китая, по которой протекаетъ эта рѣка въ своемъ верхнемъ теченіи, причемъ проѣхалъ онъ туда не обычной дорогой по почтовому тракту Кабулъ-Сай-Вѣрный-Джаркентъ, а менѣе извѣстнымъ путемъ черезъ городъ Андижанъ, укр. Нарынское и гор. Пржевальскъ, перевалившій черезъ нѣсколько хребтовъ центральнаго Тянь-Шаня. Въ послѣднее время у насъ проявился въ значительной степени интересъ къ нашимъ среднеазіатскимъ владѣніямъ и въ особенности къ Семирѣчью, готовящемуся соединиться рельсовымъ путемъ съ Европейской Россіей. Такъ какъ Илійскій округъ Китая, по своимъ естественнымъ условіямъ, представляетъ собой одно цѣлое съ Семирѣчьемъ и такъ какъ онъ уже однажды принадлежалъ Россіи, то неудивительно, что рядомъ съ интересомъ къ Семирѣчью у насъ проявляется интересъ и къ верхней его части—Илійскому округу Китая. Нѣтъ сомнѣнія поэтому, что и впечатлѣнія, вынесенныя Е. Е. Скорняковымъ, изъ посѣщенія имъ Семирѣчья и Илійскаго округа не могутъ не представить нѣкотораго интереса.

Запасшись необходимыми открытыми листами и предписаніями о содѣйствіи, любезно предоставленными ему Управляющимъ Канцеляріей Туркестанскаго Генералъ-Губернатора, Н. В. Ефремовымъ, инженеръ Скорняковъ выѣхалъ

изъ Ташкента 26 іюня 1913 г. и на слѣдующій день пріѣхалъ въ Андижанъ—конечный пунктъ Средне-Азіатской ж. д. Андижанъ—очень древній городъ и былъ извѣстенъ еще при покоренiи Туркестана арабами, подъ именемъ Андукана. Сейчасъ онъ насчитываетъ 76.000 жителей, изъ которыхъ 2.800 русскихъ, остальные—туземцы. Находясь, подобно Коканду, въ центрѣ хлопковаго района, онъ сосредоточиваетъ въ себѣ торговлю хлопкомъ и промышленность, связанную съ хлопковымъ дѣломъ: въ Андижанѣ имѣется 36 хлопкоочистительныхъ заводовъ и 2 маслобойныхъ. Хлопокъ-сырецъ, послѣ обработки на хлопкоочистительныхъ заводахъ, даетъ лишь на $^1/_3$ часть своего вѣса волокна, остальныя же $^2/_3$ части составляютъ сѣмена. Сѣмена сначала считались отбросомъ, потомъ нашли возможнымъ приготовлять изъ нихъ превосходное масло, въ очищенномъ видѣ мало уступающее прованскому; жмыхъ же, въ смѣси съ кожурой, оказался чрезвычайно пригоднымъ для откармливанія скота. Существуетъ даже льготный ж.-д. тарифъ на вывозку этого жмыха въ сѣверные скотоводческіе районы Евр. Россіи, но приходится отмѣтить очень небольшіе размѣры данной вывозки, что объясняется, быть можетъ, инертностью нашихъ сѣверныхъ скотоводовъ. Заграницу же туркестанскій жмыхъ идетъ. И, если не такъ давно хлопковыя сѣмена въ Туркестанѣ шли на топливо, то теперь, какъ сказано, изъ нихъ уже приготовляютъ масло, но и масло это, къ сожалѣнію, очень мало потребляется въ Россіи, а уходитъ, главнымъ образомъ, заграницу, гдѣ служитъ для поддѣлки коровьяго масла и прованскаго. Упомянутый же жмыхъ уходитъ заграницу въ такомъ количествѣ, что въ Туркестанѣ жалуются, что ростъ хлопковой культуры вызываетъ недостатокъ въ кормовыхъ средствахъ, вслѣдствіе занятія земель подъ хлопчатникъ, въ ущербъ посѣва люцерны и другихъ кормовыхъ растеній.

Андижанъ жестоко пострадалъ отъ землетрясенія въ 1902 году, такъ что теперь всѣ дома въ этомъ городѣ строятся по каркасной системѣ.

Изъ Андижана экспедиція Е. Е. Скорнякова выѣхала уже къ вечеру на колесахъ и на ночлегъ пріѣхала въ большой сартовскій кишлакъ Курганъ-тепе (въ 35 верстахъ отъ Андижана), гордость котораго составляетъ недавно отстроенная мечеть съ большимъ минаретомъ. На утро путешественники выѣхали изъ Курганъ-тепе по направленію къ селенію Ханъ-абадъ. Дорога все время шла по культурной мѣстности, орошаемой водами рѣки Кара-дарьи,—одной изъ вѣтвей, составляющихъ рѣку Сыръ-Дарью. По обѣимъ сторонамъ дороги виднѣлись хлопковыя, люцерновыя и въ особенности рисовыя поля и постоянно приходилось переѣзжать черезъ каналы или арыки,—эти поля орошающія канавы. Рисъ является растеніемъ болотнымъ и культура его требуетъ огромнаго количества воды,—въ 4 и 5 разъ болѣе, чѣмъ хлопокъ. Страннымъ кажется поэтому видѣть эту рисовую культуру въ Ферганской области *), гдѣ имѣется до сихъ поръ еще много

*) *Отъ редакціи.* Увлеченіе мѣстнаго населенія разведеніемъ риса въ значительной степени объясняется потребностью края въ рисѣ, какъ основномъ пищевомъ продуктѣ. Сельское хозяйство Туркестана не забрасываетъ, какъ извѣстно, культуры проса и люцерны, необходимой для домашняго скота—даже тамъ, гдѣ, казалось бы, выгоднѣе было-бы обра-

неорошенныхъ изъ за недостатка воды земель и гдѣ климатическія и почвенныя условія болѣе, чѣмъ гдѣ-либо въ Россіи, благопріятствуютъ культурѣ хлопчатника. Причина этой аномаліи заключается въ неурегулированности Туркестанскаго водопользованія вообще, вслѣдствіе чего водопользователи, сидящіе у головъ каналовъ, всегда имѣютъ возможность получать и тратить много болѣе воды, чѣмъ водопользователи, земли которыхъ удалены отъ рѣкъ.

Эти недостатки въ водопользованіи долженъ устранить тотъ водный законъ для Туркестана, проектъ котораго уже находится въ Государственной Думѣ. Надо думать, что при введеніи постановленій этого закона въ жизнь, удастся предоставить земли Ферганской области, главнымъ образомъ, подъ хлопокъ, рису же отвести лишь поймы большихъ рѣкъ—Аму-дарьи, Сыръ-Дарьи, Или, Чу и др., гдѣ культура хлопчатника очень затруднительна, а культура риса наоборотъ наиболѣе удобна.

Возлѣ самаго кишлака Ханъ-абадъ, экспедиція переправилась въ бродъ черезъ рѣку Кара-Дарью, которая лѣтомъ бываетъ многоводной и очень быстрой.

Отъ Ханъ-Абада дорога идетъ на большое селеніе Джелялъ-Абадъ. Достопримѣчательность и слава этого селенія—*Джелялъ-Абадскіе* или *Хозретъ-Аюбскіе цѣлебные горячіе источники*. По преданію, въ этихъ источникахъ излечился отъ проказы библейскій Іовъ (по тюркски—Аюбъ), который здѣсь же и похороненъ. На поклоненіе гробницѣ Іова и его жены постоянно собираются массы мусульманъ, мужчинъ и женщинъ (поклоненіе гробницѣ жены Іова помогаетъ отъ безплодія); паломники не упускаютъ случая искупаться въ цѣлебныхъ водахъ источниковъ. Живущіе при источникахъ мусульманскіе монахи (шейхи) собираютъ богатую жатву въ видѣ доброхотныхъ пожертвованій молящихся.

Джелялъ-Абадскіе источники принадлежатъ къ углекислымъ известково-щелочнымъ водамъ съ ничтожнымъ содержаніемъ растворенныхъ солей, но довольно высокой температурой, достигающей 39° С. Цѣлебность ихъ, обусловленная, повидимому, *радіактивностью*, несомнѣнна, вслѣдствіе чего здѣсь каждое лѣто открывается военный лазаретъ на 25 больныхъ и живетъ военный врачъ. Помимо общаго бассейна для туземцевъ, у источниковъ имѣются довольно хорошо оборудованныя ванны, въ которыхъ военные чины купаются безплатно, а съ остальной публики взимается плата по 10 коп. съ ванны.

Селеніе Джелялъ-Абадъ лежитъ на 750 ф. выше города Андижана и на 200 ф.

тить всѣ земли въ хлопковыя поля; но *свои* пищевые продукты нужны мѣстнымъ земледѣльцамъ инородцамъ, вслѣдствіе дороговизны привознаго хлѣба, и хозяйство ихъ упорно, такъ сказать, продолжаетъ оставаться въ значительной мѣрѣ потребительнымъ, не превращаясь въ сплошную хлопковую плантацію. Съ точки зрѣнія общей экономики Имперіи разумѣется, желательно было-бы, чтобы наша Средняя Азія спеціализировалась на хлопководствѣ; но это будетъ возможно лишь при условіи организаціи дешеваго подвоза въ край хлѣба,—пшеницы и того же риса; въ отношеніи пшеницы вопросъ этотъ, повидимому, разрѣшится съ проведеніемъ Семирѣченской желѣзной дороги, къ постройкѣ которой уже приступлено, какъ извѣстно. Снабженіе края ввознымъ хлѣбомъ,—дѣло, во всякомъ случаѣ, будущаго; въ настоящее же время хозяйственный консерватизмъ мѣстнаго инородческаго населенія, выражающійся въ цѣпкомъ стремленіи удержать «невыгодную» зерновую культуру,—понятенъ и вполнѣ законенъ.

выше селенія Курганъ-Тепе. Кромѣ того, долина въ этомъ мѣстѣ съуживается и горы подходятъ ближе. Вслѣдствіе этого хлопокъ уже не вызрѣваетъ здѣсь такъ хорошо, какъ въ окрестностяхъ Андижана.

Далѣе дорога идетъ долиной рѣчки Кугартъ-Сай. Мѣстность сильно поднимается. Вмѣсто посѣвовъ хлопка и риса преобладаютъ хлѣбные злаки—ячмень и пшеница. Здѣсь расположено много русскихъ селъ: *Ивановское* или Кокъ-Янчакъ (182 двора), *Михайловское* или Джерге-Талъ (160 дворовъ), *Любинское* (28 дворовъ), *Дмитріевское* (58 дворовъ) и *Солдатское* или Джунъ-Кунгей. Первымъ двумъ селеніямъ уже 6 лѣтъ, третьему три года, четвертому 5 лѣтъ, а пятое въ 1913 году только еще заселялось. Первымъ четыремъ селеніямъ основанія были положены «самовольцами», заарендовавшими киргизскія земли, да такъ и оставшимися на нихъ. Администраціей въ началѣ принимались мѣры къ удаленію крестьянъ, незаконно занявшихъ земли, но потомъ съ совершившимся фактомъ примирились, поселенцамъ отвели надѣлы и къ нимъ теперь приселили даже новыхъ легальныхъ переселенцевъ. Одинъ только поселокъ Солдатскій, въ которомъ поселяютъ отставныхъ солдатъ съ ихъ семьями, можетъ гордиться своимъ совершенно легальнымъ основаніемъ. Болѣе старые изъ поселенцевъ живутъ зажиточно, вслѣдствіе возможности сбывать всѣ продукты сельскаго хозяйства по очень высокимъ цѣнамъ въ Андижанѣ и сосѣднимъ киргизамъ; однако, поселки еще очень плохо обстроены, а улицы неимовѣрно грязны и пыльны. Среди отраслей сельскаго хозяйства очень видное мѣсто здѣсь можетъ занимать *пчеловодство*, такъ какъ склоны горъ покрываются лѣтомъ, вслѣдствіе большой высоты надъ уровнемъ моря, богатой травяной растительностью. Однако, у русскихъ переселенцевъ пасѣкъ еще немного и онѣ находятся далеко не въ образцовомъ состояніи. Слѣдуетъ отмѣтить здѣсь около Дмитріевскаго поселка пасѣки двухъ братьевъ *Метцъ*, жителей гор. Андижана, состоящія изъ 400 и 500 рамоч-

Могила св. Іова (Хазретъ Аюбъ), у источника Джелялъ-Абадъ Ферг. обл.

(Съ фот. Е. Е Скорнякова).

ныхъ ульевъ. Говорятъ, что хозяйство у братьевъ Метцъ ведется образцово и что ими организованы даже курсы пчеловодства.

За селеніемъ Дмитріевскимъ, на высотѣ въ 4.100 футовъ, расположено нѣсколько сартовскихъ лавокъ, каравансараевъ и харчевенъ. Это, такъ называемый, таранъ-базаръ,—своего рода центръ торговли «тараномъ». Киргизы выкапываютъ этотъ корень въ горахъ и свозятъ въ таранъ—базаръ, гдѣ продаютъ скупщикамъ. «Таранъ» (Polygonum alpinum) представляетъ собою растеніе, родственное ревеню. Корни его, богатые дубильными веществами, вслѣдствіе недостатка въ Туркестанѣ обыкновеннаго дуба, примѣняются здѣсь для дубленія кожъ. Вмѣстѣ съ тараномъ очень часто собираются и корни ревеня лекарственнаго (Rheum), также обладающаго дубильными свойствами, но болѣе слабыми, чѣмъ таранъ. У таранъ-базара оканчивается колесная дорога и дальнѣйшій путь приходится совершать верхомъ.

Около 10 лѣтъ тому назадъ колесная дорога черезъ Кугартскій перевалъ была устроена военнымъ вѣдомствомъ подъ руководствомъ военнаго инженера, полковника Мощинскаго, отъ гор. Андижана до укр. Нарынскаго, на протяженіи 340 верстъ, но дорога эта существовала очень недолго; на крутыхъ мѣстахъ, вслѣдствіе ливней и горныхъ обваловъ, она совершенно разрушилась и теперь на колесахъ можно проѣхать лишь отъ Андижана до таранъ-базара (100 верстъ) и отъ Алабугскаго моста до укр. Нарынскаго (140 верстъ), остальныя же 100 верстъ приходится дѣлать верхомъ. Отъ таранъ-базара дорога идетъ вдоль рѣчки Кугартъ-Сай, ущелье которой въ большей своей части покрыто лиственнымъ лѣсомъ, состоящимъ въ началѣ изъ грецкаго орѣха, фисташекъ, клена, а выше въ горахъ изъ боярышника, яблони и березы. Изъ этихъ деревьевъ наибольшій доходъ приносятъ населенію орѣховыя деревья, благодаря сбора съ нихъ орѣховъ, правда мелкихъ, но все же поступающихъ въ продажу.

Ближе къ перевалу деревья попадаются все рѣже, склоны горъ покрываются роскошной травянсй растительностью и кое-гдѣ на днѣ ущелій въ концѣ іюня мѣсяца еще видѣнъ былъ снѣгъ. На срединѣ самаго крутого подъема къ вершинѣ перевала стоятъ два домика, сложенные изъ камня на цементѣ. Эти домики были выстроены вскорѣ послѣ Андижанскаго возстанія и въ нихъ предполагалось держать военный караулъ для предупрежденія, въ случаѣ повторенія возстанія, сообщенія между ферганскими сартами и семирѣченскими киргизами. Теперь эти два домика несутъ другую службу,—они даютъ пріютъ путешественникамъ во время непогоды и въ особенности въ пору снѣжнаго бурана. Хотя Кугартскій перевалъ и не очень высокъ (всего около 10½ тысячъ футъ надъ уровнемъ моря), но путешествіе черезъ него сопряжено съ опасностями, главнымъ образомъ, вслѣдствіе сильнаго вѣтра зимою, сдувающаго снѣгъ съ окружающихъ горъ и заносящаго перевалъ. Поэтому перевалъ считается проходимымъ лишь лѣтомъ; зимою же переходить черезъ него рѣдко кто рѣшается.

За Кугартскимъ переваломъ, въ долинѣ р. Нарына Семирѣченской области основано недавно нѣсколько переселенческихъ поселковъ. Зимою, во время

Р. Или у Борохудзирской переправы.

(Съ фот. Е. Е. Скорнякова).

Съемочная работа Илійской изыскат. партіи.

(Съ фот. Е. Е. Скорнякова).

снѣжныхъ заносовъ, поселки эти остаются совершенно отрѣзанными отъ всего міра. Къ сожалѣнію, наиболѣе острою нуждою, которую испытываютъ при этомъ переселенцы, является нужда въ водкѣ, ради которой нѣкоторые смѣльчаки среди зимы пускаются въ путь съ опасностью для жизни пѣшкомъ черезъ Кугартскій перевалъ и проносятъ спиртъ на себѣ изъ поселковъ Андижанскаго уѣзда. Зимою 1911—1912 г. трое такихъ спиртоносовъ, нагруженные спиртомъ, на обратномъ пути домой были сбиты вѣтромъ съ тропы въ пропасть и всѣ трое замерзли. Нѣтъ, къ сожалѣнію, основаній думать, чтобы гибель этихъ людей удержала ихъ односельчанъ отъ повторенія въ будущемъ подобныхъ рискованныхъ спиртоносныхъ экспедицій.

Перевалъ черезъ хребетъ, отдѣляющій Ферганскую область отъ Семирѣченской, былъ сдѣланъ Е. Е. Скорняковымъ и его спутниками 30-го іюня съ утра до 1 ч. дня, послѣ чего экспедиція стала быстро спускаться вдоль рѣчки Кугартъ-Су, промывшей свое русло сквозь грандіозныя толщи, повидимому, озерныхъ осадковъ; къ 3 часамъ дня спустились уже до сліянія этой рѣчки съ бурной р. Кылдс—притокомъ Нарына; къ вечеру же, переваливъ черезъ перевалъ Ой-Каинъ, путешественники выѣхали на горное плато Ургазганъ, гдѣ и заночевали въ одномъ изъ каракиргизскихъ ауловъ. Плато Ургазганъ, находящееся на высотѣ 8.500 ф. надъ уровнемъ моря, представляетъ собою великолѣпное «джайляу» или лѣтнее пастбище для киргизскаго скота. Древесной растительности, вслѣдствіе большой высоты, здѣсь нѣтъ, но зато травы развиваются чрезвычайно роскошно и быстро поправляютъ киргизскій скотъ, истомленный зимней безкормицей.

За Ургазганомъ дорога пошла опять въ гору и, на мало замѣтномъ перевалѣ Акъ-Мойнакъ, путешественники достигли высоты въ 10.400 футъ надъ уровнемъ моря. Такимъ образомъ, перевалъ Акъ-Мойнакъ по абсолютной высотѣ превосходитъ Кугартскій и въ дѣйствительности является наиболѣе высокой точкой всего пути отъ Андижана до Нарына.

Послѣ Акъ-Мойнака, который экспедиція перевалила въ 8 часовъ утра, мѣстность стала замѣтно понижаться, дѣлалось все теплѣе и, наконецъ, въ жаркій полдень Е. Е. Скорняковъ и его спутники выѣхали черезъ небольшую долину Манагельды въ долину рѣки Алабуги.

Рѣка Алабуга представляетъ собою одинъ изъ главныхъ притоковъ р. Нарына. Это типичная горная бурная рѣка, совершенно непроходимая въ бродъ. Переходъ черезъ эту рѣку производился прежде черезъ зыбкій киргизскій мостикъ, который почти-что каждый годъ сносился высокой водою рѣки. Въ 1912 году Переселенческое Управленіе, заинтересованное въ предоставленіи переселенцамъ, поселеннымъ въ долинѣ р. Нарына, удобного пути въ Фергану, гдѣ они могли бы выгодно продавать свой хлѣбъ, построило черезъ рѣку Алабугу прочный деревянный мостъ на каменныхъ устояхъ. Постройкой этого моста былъ сдѣланъ первый шагъ къ соединенію колеснымъ путемъ Ферганской долины, знаменитой своимъ хлопкомъ, съ Семирѣчьемъ, богатымъ хлѣбомъ.

Въ 1912 году были произведены изысканія для возстановленія дороги,

Учитель и учащія я Китайск. школы въ военн. поселеніи Наймавъ-Сумунъ.

(Съ фот. Е. Е. Скорнякова).

Дунганскія женщины и дѣти въ г. Курэ.

(Съ фот. Е. Е. Скорнякова).

устроенной вѣдомствомъ въ началѣ 1900 годовъ. Изысканія эти показали, что дѣйствительно большія затрудненія для проведенія дороги представляются лишь на подъемѣ на самый Кугартскій перевалъ, а также на спускѣ съ него,—всего на протяженіи по поперечному профилю хребта около 6—8 верстъ. Если черезъ хребетъ въ этомъ мѣстѣ устроить тоннель въ 2—3 в. длинною, то препятствія къ соединенію Андижана съ Нарыномъ прямымъ путемъ уже не будетъ. Значеніе же такой дороги будетъ громадно,—она дастъ Ферганѣ дешевый Семирѣченскій хлѣбъ и облегчитъ доставку въ принарынскій районъ товаровъ изъ Европейской Россіи.

Рѣка Алабуга протекаетъ по долинѣ съ превосходною лессовою почвой и мягкимъ климатомъ, но земли этой долины остаются пустыми, вслѣдствіе недостатка въ атмосферныхъ осадкахъ и отсутствія искусственнаго орошенія. Между тѣмъ, по этой долинѣ протекаетъ многоводная рѣка, воды которой, кажется, такъ и просятся быть разлитыми по плодороднымъ землямъ, чтобы заставить ихъ покрыться полями и садами.

Возможность орошенія земель долины Алабуги показалась Е. Е. Скорнякову такой заманчивой, что онъ, насколько ему позволяло время, сдѣлалъ необходимую экскурсію вверхъ по рѣкѣ къ тому мѣсту, откуда должны были-бы быть взяты каналы для орошенія этихъ земель.

Его изслѣдованія не дали, однако, благопріятныхъ результатовъ. Рѣка Алабуга оказалась настолько зарывшейся въ мягкія отложенія своей долины, что вывести изъ нея каналы было бы очень трудно.

Оставивши Алабугскій мостъ въ 2 ч. дня 1-го іюля, экспедиція къ вечеру того же дня прибыла въ переселенческій поселокъ Токтуйскій, расположенный на рѣкѣ Токтуй—притокѣ Алабуги. Здѣсь въ 1911 и 1912 г.г. поселились около 20 семействъ переселенцевъ изъ Южной Россіи. Большинство изъ этихъ переселенцевъ еще не успѣло обзавестись хозяйствомъ и домами, но видъ почти всѣ они имѣли бодрый и были полны надеждами устроиться хорошо. Многихъ изъ нихъ, уроженцевъ степей—и, въ особенности, женщинъ, смущаетъ, впрочемъ, видъ мрачныхъ горъ, обступившихъ поселокъ со всѣхъ сторонъ. Въ Токтуѣ путешественники перемѣнили киргизскихъ верховыхъ лошадей на крестьянскую бричку и двинулись внизъ по Алабугѣ, а затѣмъ вверхъ по Нарыну, разлившемуся здѣсь очень широко, къ слѣдующему переселенческому поселку Сухотиновскому (Терекъ-Чатъ), въ которомъ почти такъ же недавно, какъ въ Токтуѣ, поселилось около 25 семей переселенцевъ.

Выше Сухотиновскаго поселка въ 50-ти верстахъ находится казачій выселокъ Занарынскій (Куланакъ), состоящій всего изъ 9 дворовъ казаковъ Семирѣченскаго войска, выселившихся изъ Сарканской станицы, Лепсинскаго уѣзда.

Станицы и выселки Семирѣченскаго казачьяго войска разбросаны по всей Семирѣченской области болѣе или менѣе компактными группами, сосредоточиваясь, главнымъ образомъ, вокругъ городовъ: Вѣрнаго, Копала, Лепсинска и Джаркента. Одинъ только выселокъ Занарынскій въ 9 дворовъ оказывается со-

вершенно оторваннымъ отъ всѣхъ остальныхъ. Даже та станица (Самсоновская), къ которой выселокъ причисленъ, находится отъ него почти въ 200 вер., такъ что каждая поѣздка станичнаго атамана въ выселокъ, или выселковаго въ станицу, ложится на казаковъ выселка непосильнымъ бременемъ. Это одна изъ причинъ того, что казаки выселка чувствуютъ себя очень плохо и готовы при всякомъ удобномъ случаѣ оставить его.

Миновавъ еще одинъ переселенческій поселокъ, Рождественскій, и переѣхавъ притокъ Нарына, рѣку Атбашъ, черезъ, такъ называемый, «чертовъ мостъ», экспедиція, въ 10 ч. вечера 2-го іюля, прибыла въ укрѣпленіе Нарынское.

Цѣлый день 3-го іюля былъ посвященъ отдыху отъ утомительнаго путешествія и осмотру Нарынскихъ достопримѣчательностей, 4-го же іюля экспедиція двинулась дальше.

Достопримѣчательностей въ Нарынѣ оказалось немного. Само укрѣпленіе существуетъ лишь для охраны моста черезъ рѣку Нарынъ на караванномъ пути изъ Семирѣчья въ Кашгаръ и изъ войскъ тамъ находится лишь рота стрѣлковъ, да сотня казаковъ. При укрѣпленіи ютится небольшая торговая слободка съ 123 жителями обоего пола и базаръ, на которомъ продаются предметы киргизскаго обихода и скупаются у киргизъ кожи, шерсть, кошмы и пр. Жизнь въ Нарынскомъ мало заманчива. Расположено оно по узкой долинѣ, со всѣхъ сторонъ окруженной высокими угрюмыми горами.

Вслѣдствіе большой высоты надъ уровнемъ моря, здѣсь выпадаетъ много осадковъ и потому лѣтомъ въ Нарынѣ почти постоянная грязь, а зимою его заноситъ снѣгомъ. Единственная достопримѣчательность Нарына, заслуживающая нѣкотораго вниманія, это одинъ изъ его жителей, Іосифъ Емельяновичъ *Неживовъ*, скупщикъ дикихъ звѣрей, шкуръ и всякихъ зоологическихъ коллекцій. У него въ Нарынѣ можно видѣть живыми представителей мѣстной фауны: барсовъ, медвѣдей, мараловъ, каменныхъ козловъ и пр. Ежегодно Неживовъ отправляетъ транспортъ звѣрей, главнымъ образомъ, въ Гамбургъ, который является центромъ этого рода торговли. Въ послѣднее время, по словамъ Неживова, много дикихъ животныхъ покупается и нашими зоопарками,—Фальцъ-Фейна на югѣ Россіи и др. Съ одной стороны дѣятельность Неживова является полезной, такъ какъ онъ способствуетъ познанію фауны Семирѣчья, но съ другой—заслуживаетъ полнаго порицанія, такъ какъ онъ въ самомъ широкомъ масштабѣ способствуетъ истребленію всего живого, что населяетъ этотъ мало еще тронутый человѣкомъ край. Его охотники омертвятъ въ скоромъ времени Нарынскія горы. Для проѣзда изъ Нарынскаго въ Пржевальскъ экспедиціи предстоялъ выборъ изъ трехъ путей:

I) изъ укрѣпленія Нарынскаго почтовымъ трактомъ до ст. Дмитріевской, и оттуда также почтовымъ трактомъ вдоль сѣвернаго берега о. Иссыкъ-Куля въ Пржевальскъ;

II) почтовымъ трактомъ до станціи Орта-Токойской и оттуда верхомъ вдоль южнаго берега въ Пржевальскъ черезъ селеніе Сливкино;

III) прямымъ путемъ изъ Нарынскаго верхомъ черезъ горы въ Сливкино, а оттуда въ Пржевальскъ.

Первый путь былъ наиболѣе удобный, но зато и самый длинный. Къ тому же онъ былъ хорошо извѣстенъ Е. Е. Скорнякову по его первой службѣ въ Семирѣчьѣ. Второй путь до станціи Орта-Токойской также ему былъ извѣстенъ, но вдоль южнаго берега озера ѣхать было бы затруднительно, такъ какъ тамъ лѣтомъ не бываетъ киргизовъ и нельзя добыть ни лошадей, ни проводниковъ.

Третій самый короткій путь проходитъ черезъ наиболѣе высокіе горные хребты и, такъ называемые, «сырты» или высокія плоскогорья, и бываетъ свободенъ отъ снѣговъ лишь въ самое жаркое время года, въ теченіе не болѣе двухъ лѣтнихъ мѣсяцевъ. Такъ какъ проѣздъ экспедиціи совпадалъ, именно, съ этимъ временемъ, то было рѣшено воспользоваться случаемъ и проѣхать этимъ короткимъ и совершенно еще неизученнымъ путемъ.

Переваливъ Акъ-Кія, экспедиція выѣхала на ур. Орта-Нура и Башъ-Нура, гдѣ расположено много киргизскихъ зимовокъ.

Въ 2 часа дня прибыли на ур. Ире-Су, сплошь покрытое, какъ коверъ, самыми яркими цвѣтами.

Отъ Ире-Су тропа пошла по карнизу правой стороны ущелья Малаго Нарына. Тропа эта была такъ узка и обрывиста, что только каракиргизскія горныя лошади могли на ней удерживаться, европейская же лошадь ни за что не прошла бы по ней болѣе 2 верстъ, да и на этомъ протяженіи, навѣрно, свалилась бы въ пропасть. На каракиргизскихъ лошадяхъ, совершенно некованныхъ, путешественники ѣхали съ 2 ч. дня до 9 вечера, причемъ приходилось постоянно подниматься на утесы съ наклономъ до 60° и прыгать съ одной скалы на другую. Такъ какъ на пути въ продолженіи долгаго времени не приходилось встрѣтить киргизскихъ юртъ, то для ночевки пришлось захватить все необходимое съ собой. На ур. Ире-Су купили барана и взяли на подержаніе котелъ. Дорогой, однако, вьючная лошадь, везшая этотъ котелъ, такъ стукнула имъ о скалу, что въ немъ образовалась основательная трещина и котелъ сталъ пропускать воду. Рисковали остаться безъ ужина, но киргизы-проводники быстро поправили дѣло,—замазали трещину бараньей печенью, баранъ былъ сваренъ и благополучно съѣденъ.

На другой день, переправившись черезъ бурную рѣчку Кара-Камаръ, послѣ утомительной дороги, добрались до «сыртовъ» на высотѣ въ 12.000 футъ.

«Сыртами» въ гористой части Семирѣченской области называютъ высокія плоскогорія съ черноземной почвой, лѣтомъ покрывающіяся роскошной растительностью, и потому излюбленныя киргизами для лѣтнихъ кочевокъ (джайляу). На сыртахъ скотъ быстро отъѣдается и отдыхаетъ отъ оводовъ, комаровъ и мошекъ, недающихъ ему покоя въ степяхъ низменности.

Перекочевка на «сырты»—праздникъ для киргизъ. Киргизы и киргизки надѣваютъ тогда свои лучшіе костюмы, лошади засѣдлываются лучшими сѣдлами, а верблюды увѣшиваются нарядной сбруей. Оставаться на сыртахъ можно только въ самое жаркое время,—отъ половины іюня до половины августа,—хотя нѣко-

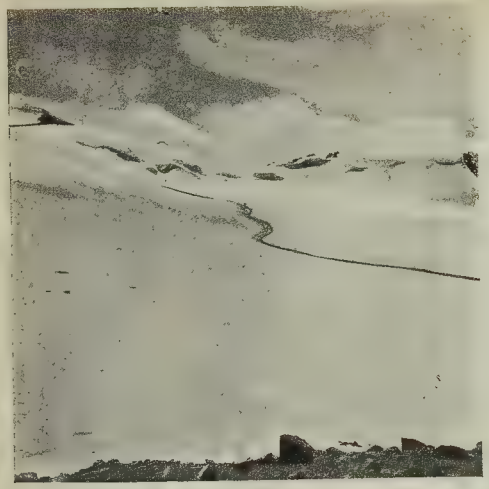

Перевалъ **Тонъ** въ Пржевскомъ уѣздѣ.

(Съ фот. Е. Е. Скорнякова).

Дорога на Кугартскій перевалъ въ Ферганской обл.).

(Съ фот. Е. Е. Скорнякова).

торые киргизы оставляютъ часть скота здѣсь и на зиму, причемъ этотъ скотъ держится по солнцепекамъ, гдѣ плохо держится снѣгъ и почти всегда можно найти немного травы. Круглый годъ пасутся здѣсь и яки, не переносящіе сгущеннаго воздуха низменностей. Ночевать путешественникамъ пришлось на высотѣ въ 12 тысячъ слишкомъ футъ.

Не смотря на начало іюня, было такъ холодно, что укрываться приходилось двумя стеганными одѣялами. Воздухъ на такой большой высотѣ необыкновенно чистъ и прозраченъ, солнечный закатъ былъ великолѣпенъ, а луна и звѣзды такъ ярко сіяли, какъ никогда онѣ не сіяютъ обитателямъ равнинной низменности. Дальнѣйшій путь экспедиціи лежалъ черезъ очень высокій перевалъ Тонъ, покрытый даже лѣтомъ снѣгомъ и льдомъ. Болѣе или менѣе безопасно проходить этотъ перевалъ можно только утромъ, пока снѣгъ отъ дневного жара не размякнетъ. Поэтому съ выѣздомъ изъ мѣста ночлега путешественникамъ пришлось торопиться и выѣхали они въ половинѣ четвертаго утра.

Ѣхали все утро сыртами и только къ 7 часамъ прибыли къ *горячему источнику Туудунъ-зуу-су*, на берегу рѣчки Тонъ, ущелье которой ведетъ къ Тонскому перевалу. Горячій источникъ Туудунъ-зуу-су расположенъ на высотѣ въ 11.400 ф. надъ уровнемъ моря. Температура воды этого источника около 35° R. и среди мѣстныхъ киргизъ онъ славится своей цѣлебностью. Во время посѣщенія источника экспедиціей, около источника оказалась палатка изъ кошмы, въ которой помѣщалась семья киргизъ, причемъ киркизка оказалась больной ногами—повидимому, у нея было что-то въ родѣ ревматизма. Польза купанія для больной была, однако, сомнительной, такъ какъ при температурѣ воды въ 35°, температура воздуха въ іюлѣ ночью часто опускается ниже 0°. При этомъ купаться приходится на открытомъ воздухѣ, а спать въ продуваемой вѣтромъ палаткѣ.

Семирѣченская область отличается поразительнымъ богатствомъ горячихъ источниковъ. Е. Е. Скорнякову лично извѣстно болѣе 10 группъ такихъ источниковъ въ различныхъ мѣстахъ области на самой разнообразной высотѣ надъ уровнемъ моря,—отъ 1.500 ф. до 11.400 ф., съ наивысшей температурой воды въ 50° по Цельзію, и всѣ эти источники съ полнымъ правомъ могутъ считаться цѣлебными. На 4-хъ изъ нихъ уже въ настоящее время имѣются курорты, правда неважно оборудованные, но все же находящіеся подъ наблюденіемъ врачей; когда же Семирѣчье дождется желѣзной дороги, число этихъ курортовъ, навѣрно, значительно возрастетъ и горячіе источники явятся для края источниками заслуженной славы и богатства.

Послѣ горячаго источника дорога стала круто подниматься въ гору и вскорѣ вошла въ область постояннаго снѣга. Свободными отъ снѣга были только «солнцепеки»,—обращенные къ югу скалистые склоны горъ. Къ половинѣ 10-го часа утра подошли къ подножью перевала Тонъ. Подъемъ на этотъ перевалъ съ южной стороны былъ почти совершенно свободенъ отъ снѣга, но былъ страшно крутъ и скалистъ. На опасность и трудность перевала указывали валявшіяся въ большомъ количествѣ у его подножія кости животныхъ: верблюдовъ, лошадей, коровъ,

барановъ и даже собакъ. Особенно много было здѣсь костей верблюдовъ, которые очень плохо держатся на крутыхъ оледенѣлыхъ спускахъ и часто срываются внизъ. Поэтому киргизы вьючныхъ верблюдовъ спускаютъ часто съ кручъ на веревкахъ.

Вершины перевала путешественники достигли къ 11 ч. утра. Барометръ показалъ высоту надъ уровнемъ моря около 17.000 футъ. Такимъ образомъ, экспедиція оказалась значительно выше Монблана.

Е. Е. Скорняковъ ожидалъ любоваться съ этого перевала великолѣпнымъ видомъ на озеро Иссыкъ-Куль и горы сѣвернаго его берега, но, къ сожалѣнію, съ этой стороны видъ былъ совершенно закрытъ массою клубящихся подъ перевалomъ облаковъ. Единственно, что экспедиція могла видѣть съ сѣверной стороны перевала—это огромное снѣговое поле. По этому полю еле замѣтно вилась тропа, по которой путешественникамъ нужно было спускаться. На перевалѣ Е. Е. Скорнякову пришлось задержаться изъ-за барометрическихъ и температурныхъ наблюденій и пропустить вьюки съ проводниками-киргизами впередъ. Спускъ съ перевала оказался очень труднымъ. Стоя на вершинѣ, Е. Е. Скорняковъ видѣлъ, какъ вьючныя лошади переваливались въ снѣгу и прыгали черезъ какія-то препятствія, оказавшіяся впослѣдствіи трещинами во льду подъ снѣгомъ. Проводники-киргизы спѣшились и это было признакомъ чрезвычайно опаснаго пути, такъ какъ Семирѣченскій киргизъ не разстается обыкновенно съ конемъ даже на самыхъ головоломныхъ спускахъ и подъемахъ; нѣкоторыя мѣста проводники проходили даже почти ползкомъ.

Черезъ нѣсколько минутъ и Е. Е. Скорнякову съ своимъ спутникомъ пришлось испытать всѣ прелести спуска съ этого перевала. Къ довершенію удовольствія, лошадь начальника экспедиціи, крѣпкій и здоровый съ виду киргизскій конь, совершенно неожиданно у самаго конца ледника сорвалась и полетѣла вмѣстѣ съ сѣдокомъ на острые обломки скалъ. Въ результатѣ—сильный ушибъ ноги и помятый бокъ. Пришлось немедленно остановиться и въ продолженіи двухъ часовъ прикладывать къ ушибленнымъ мѣстамъ снѣгъ, благо здѣсь онъ былъ въ изобиліи. Отлежавшись и смягчивъ немного боль холодными компрессами, Е. Е. Скорняковъ двинулся дальше и, къ четыремъ часамъ дня прибылъ въ первый киргизскій аулъ, въ которомъ ему пришлось сдѣлать основательный привалъ, вслѣдствіе полученныхъ поврежденій.

Спустившись съ перевала и переѣхавъ въ ущелье рѣки Тосоръ, путешественники 7-го іюля къ 2 ч. дня выѣхали къ берегу оз. Иссыкъ-Куля, въ водахъ котораго съ удовольствіемъ искупались послѣ нѣсколькихъ дней пути по горамъ и послѣ ночевокъ въ киргизскихъ юртахъ, подчасъ очень грязныхъ. Черезъ часъ миновали переселенческій поселокъ Тамгинскій и къ солнечному закату были уже въ селеніи Барскаунъ, гдѣ перемѣнили верховыхъ лошадей на телѣгу. Къ 2 часамъ ночи пріѣхали въ большое село Сливкино или Покровское, тамъ заночевали и на другой день къ полудню были уже въ Пржевальскѣ.

Начало заселенія береговъ озера Иссыкъ-Куля русскими переселенцами

относится къ 70-мъ годамъ прошлаго столѣтія, когда здѣсь были основаны селенія Сливкино, Аксуйское, Преображенское, Уйталъ и Сазановское. Крестьяне въ этихъ селеніяхъ устроились прекрасно и живутъ въ настоящее время зажиточно. Въ самое послѣднее время переселенческая организація въ Семирѣчьѣ устроила нѣсколько поселковъ на южномъ берегу озера, черезъ нѣкоторые изъ которыхъ экспедиціи пришлось проѣхать. Поселки эти пока бѣдны и только начинаютъ застраиваться, но такъ какъ они находятся въ совершенно аналогичныхъ условіяхъ со старыми селами, то нѣтъ основаній не предполагать, что и они со временемъ съ ними сравняются. Климатъ побережья Иссыкъ-Куля, благодаря умѣряющему дѣйствію озера, чрезвычайно мягокъ и благопріятенъ для здоровья, въ горахъ сѣвернаго склона много лѣса, богатаго дичью, а въ озерѣ много рыбы, на лицо всѣ условія для обезпеченнаго и мирнаго существованія. Покинувъ Сливкино утромъ 8-го, путешественники къ полудню были уже въ Пржевальскѣ-городѣ, носящемъ имя знаменитаго нашего изслѣдователя Средней Азіи Н. М. Пржевальскаго. Въ 12 верстахъ отъ города, на берегу озера Иссыкъ-Куля, находится его могила, а рядомъ съ ней и памятникъ.

Гор. Пржевальскъ экспедиція покинула 8-го въ 3 часа дня и направилась почтовымъ трактомъ по направленію къ городу Джаркенту. Трактъ этотъ проходитъ сначала по плодородной долинѣ р. Джерголана, мимо цѣлаго ряда только-что образованныхъ переселенческихъ поселковъ, обѣщающихъ развиться въ богатыя села, а затѣмъ выходитъ черезъ два невысокихъ перевала Кизилъ-Кія (около 7.000 ф.) и Сантасъ (около 6.500 ф.) на обширную каракаринскую степную равнину, площадью въ 350 квадр. в.

Каракаринская равнина, имѣющая среднюю высоту надъ уровнемъ моря въ 6.000 ф., зимою покрывается глубокимъ снѣгомъ, а лѣтомъ, вслѣдствіе этого, богатою травяною растительностью, носящей опредѣленно выраженный характеръ луговой степи, съ преобладаніемъ такихъ видовъ растеній, которыя обусловливаютъ высокія кормовыя ея достоинства.

Эта равнина является излюбленнымъ мѣстомъ для лѣтовокъ киргизъ, собирающихся здѣсь со своими стадами. Прикочевываютъ сюда не только киргизъ-кайсаки Джаркентскаго уѣзда и каракиргизы Пржевальскаго уѣзда, но часто также киргизы и калмыки и изъ китайскихъ предѣловъ.

Какъ за киргизскими стадами при перекочевкахъ обыкновенно слѣдуютъ волки, такъ и за самыми киргизами неотступно слѣдуютъ тоже своего рода хищники-торговцы—татары и сарты, опутывающіе киргизъ растовщическимъ кредитомъ. Прежде торговцы эти жили и торговали въ разбродѣ по киркизскимъ ауламъ, потомъ они постепенно сосредоточились въ центрѣ равнины, возлѣ почтовой станціи и образовали сначала небольшой базаръ, а затѣмъ—самую крупную во всемъ Семирѣчьѣ ярмарку съ годовымъ оборотомъ до 50.000 руб. Лѣтомъ на этой ярмаркѣ жизнь бьетъ ключемъ: пріѣзжаютъ участковый начальникъ изъ выс. Охотничьяго, судья изъ Подгорнаго и появляется почтовое отдѣленіе, зимою же

Арка у въѣзда въ г. Кульджу.

(Съ фот. Е. Е. Скорнякова).

На базарѣ въ г. Кульджѣ.

(Съ фот. Е. Е. Скорнякова).

всѣ постройки и лавки пустѣютъ и изъ всего населенія ярмарки остаются лишь нѣсколько сторожей.

Немного ниже ярмарки, на уроч. Капнатма-тузъ, есть нѣсколько ключей, вода которыхъ содержитъ въ себѣ 34%-й растворъ поваренной соли съ небольшой примѣсью глауберовой. Киргизы—джатаки въ обыкновенныхъ казанахъ кипятятъ этотъ разсолъ и продаютъ соль за гроши скупщикамъ. Какъ топливомъ для выварки соли пользуются еловымъ лѣсомъ, доставать который приходится за десятки верстъ въ окрестныхъ горахъ. Обидно смотрѣть, какъ надрываются несчастныя киргизскія лошаденки, таща изъ горъ стволы деревьевъ въ 1½—2 обхвата, какъ бьются надъ распилкой и разрубкой этихъ стволовъ киргизскія женщины, тогда когда рядомъ съ шумомъ перекатываетъ свои воды рѣчка Каркара, обладающая такимъ запасомъ энергіи, котораго хватило-бы на десятки и сотни соляныхъ варницъ и лѣсопильныхъ заводовъ.

Миновавъ соляныя варницы, почтовая дорога постепенно спускается къ рѣкѣ Кегень, въ нижней части своей называемой Чарыномъ, пересѣкаетъ ее полусгнившимъ деревяннымъ мостомъ, переваливаетъ горы Куулукъ-тау и выходитъ на обширную Илійскую долину, орошеніе которой и является задачей производимыхъ Е. Е. Скорняковымъ въ Семирѣченской области работъ и изслѣдованій.

Рѣка Или является третьей по величинѣ рѣкой Туркестана и важнѣйшей рѣкой Семирѣчья. Она начинается въ юго-восточной части Семирѣченской области изъ ледниковъ и подножія Ханъ-Тенгри, на абсолютной высотѣ около 11.800 ф. и подъ именемъ Текеса сначала направляется на сѣверо-западъ, потомъ круто поворачиваетъ на востокъ, выходитъ въ небольшую долину, принадлежащую частью Россіи, а частью Китаю, въ предѣлахъ котораго прорываетъ глубокое ущелье, выходитъ въ обширную Илійскую долину и, послѣ сліянія съ р. Кунгесомъ, принимаетъ названіе Или или Или-Дарья. Въ 200 верстахъ отъ устья Кунгеса, Или покидаетъ Китай и плавною рѣкою выходитъ на территорію Семирѣченской области. Въ этой области Или проходитъ по обширной долинѣ, мѣстами расширяющейся до 80-ти верстъ, мѣстами удерживающейся до 20; ниже выселка Илійскаго, Или врѣзывается въ плоскія горы и течетъ въ глубокомъ каньонѣ (до 80 саженъ глубиною) на протяженіи 30 верстъ, а затѣмъ выходитъ въ открытую степь и вливается въ озеро Балхашъ. Общая длина Или отъ истоковъ до озера Балхашъ сотавляетъ около 1.200 верстъ. Изъ этихъ 1.200 вер. 110 верстъ верховьевъ Текеса принадлежатъ Семирѣченской области, около 400 верстъ теченія Текеса и Или—Китаю, а остальныя около 700 верстъ—снова Семирѣченской области.

Долина рѣки Или занимаетъ всю центральную часть Семирѣчья; въ ней расположенъ областной городъ Вѣрный и цѣлый рядъ наиболѣе богатыхъ земледѣльческихъ селъ и станицъ. Тѣмъ не менѣе, въ этой долинѣ

насчитывается всего лишь 204.000 десятинъ посѣвовъ, изъ которыхъ 183.000 десятинъ орошаются. Огромное большинство земель долины остается до сихъ поръ неорошеннымъ и вслѣдствіе этого совершенно пустыннымъ, несмотря на то, что климатъ Илійской долины наиболѣе благопріятенъ для русскихъ переселенцевъ, занимая среднее положеніе между суровымъ климатомъ Сибири и жаркимъ, разслабляющимъ климатомъ коренного Туркестана.

Впервые казенный кредитъ на производство изысканій по орошенію въ Илійской долинѣ былъ отпущенъ по смѣтѣ Отдѣла Земельныхъ Улучшеній въ 1912 году; его размѣры—22.000 р. Въ виду особой важности, которую представляетъ для колонизаціи мѣстность, расположенная по лѣвой сторонѣ долины отъ Китайской границы до города Вѣрнаго, всѣ изысканія въ 1912 году сосредоточены были въ этомъ районѣ, занимающемъ огромную площадь въ 1.125.000 десятинъ, причемъ они имѣли характеръ предварительный, съ цѣлью выясненія лишь общаго плана орошенія района.

Изысканія 1912 г. дали возможность придти къ слѣдующимъ выводамъ. При настоящемъ положеніи государственной границы между Россіей и Китаемъ, выдѣляющей въ пользу Китая верхнюю часть рѣки Или, наиболѣе удобную для вывода оросительныхъ каналовъ, земли лѣвой стороны долины,—вслѣдствіе небольшого уклона рѣки въ русскихъ предѣлахъ,—отъ 0,00025 до 0,00033,—и возвышеннаго положенія земель,—полностью изъ рѣки Или орошенными быть не могутъ, несмотря на то, что эта рѣка даетъ очень значительное количество воды.

Наиболѣе высокимъ мѣстомъ на рѣкѣ Или, отъ котораго можетъ быть взятъ каналъ на лѣвую сторону долины, является урочище Андалянъ, отстоящее только въ 20 верстахъ отъ Китайской границы. Если отъ этого мѣста провести каналъ до рѣки Каскеленъ и песковъ Муюнъ-Кумъ съ уклономъ, примѣрно въ 0,0001, то этотъ каналъ, при длинѣ его въ 270 верстъ, сможетъ обслуживать лишь узкую полосу (не шире 15 верстъ) самыхъ худшихъ земель Илійской долины, состоящихъ главнымъ образомъ изъ барханныхъ песковъ, болотъ и солончаковъ. При всей громадности площади этихъ земель (около 300.000 десятинъ), изъ нихъ съ трудомъ можно будетъ выдѣлить нѣсколько десятковъ тысячъ десятинъ, пригодныхъ для русской колонизаціи. Проведеніе такого канала къ тому же можетъ представить значительныя затрудненія съ технической стороны, такъ какъ каналомъ этимъ придется пересѣчь русла двухъ значительныхъ и бурныхъ рѣкъ—Чарына и Чилика. Нивеллировки, произведенныя въ 1912 г. вдоль лѣвой стороны Илійской долины и въ 5 мѣстахъ поперекъ ея, показали, однако, что топографическія условія вполнѣ допускаютъ орошеніе изъ двухъ важнѣйшихъ притоковъ Или—рѣкъ Чилика и Чарына,—при условіи, конечно, если въ этихъ рѣкахъ оказалось бы достаточное количество воды. Около 624.000 десятинъ могутъ быть, по топографическимъ условіямъ, орошены изъ рѣки Чарына. Граница между этими двумя районами орошенія прибли-

зительно совпадаетъ съ границей между уѣздами Вѣрненскимъ и Джаркентскимъ,—проходящей поперекъ Илійской долины черезъ пикетъ Сары-Чаганъ. Вопросъ объ орошеніи земель Илійской долины изъ рѣки Чилика, какъ оказалось, неизбѣжно долженъ быть связанъ съ устройствомъ въ руслѣ этой рѣки водохранилищъ, такъ какъ рѣка эта несетъ много воды въ то время, когда она уже запаздываетъ для посѣвовъ; нормальный же стокъ воды на ней уже используется почти полностью, мѣстъ же, удобныхъ для водохранилищъ въ руслѣ ея, найдено не было. Кромѣ того, свободныя земли района орошенія изъ р. Чилика оказались въ большинствѣ заселенными или же склонными къ заселенію.

Земли района орошенія изъ р. Чарына по своимъ почвеннымъ особенностямъ оказались много лучше земель Чиликскаго района; сама вода рѣки Чарына оказалась менѣе использованной, режимъ его, благодаря болѣе раннимъ паводкамъ, болѣе подходящимъ къ ирригаціоннымъ надобностямъ и, кромѣ того, въ руслѣ горной части теченія этой рѣки было найдено мѣсто удобное для устройства водохранилища большой емкости (до 167.000.000 куб. ар.).

Вслѣдствіе этого, по обработкѣ данныхъ предварительныхъ изысканій 1912 года, было рѣшено съ 1913 г. детальныя изысканія направить въ районъ орошенія изъ рѣки Чарына и именно въ ту часть района, которая расположена между самой рѣкой Чарыномъ и китайской границей (площадь около 458.000 десят.).

Рѣка Чарынъ образуется подъ именемъ рѣчки Чалкодю-Су на высотѣ около 10.500 ф. надъ уровнемъ моря, отъ сліянія нѣсколькихъ горныхъ ручьевъ и рѣчекъ, стекающихъ съ горнаго узла, соединяющаго хребетъ Узунъ-Тау или Кетменскій съ горами Учъ-Хасанъ. Одна изъ этихъ рѣчекъ, Кетмень, получила извѣстность, благодаря расположенному въ ея ущельѣ золотому пріиску г. Кантера, разрабатывающаго здѣсь золото уже болѣе 20 лѣтъ. Дохода отъ золота Кантеръ, однако, большого не получаетъ, такъ какъ розсыпи содержатъ лишь около 13 долей на 100 пудовъ песку, да и золото довольно низкопробное.—Не менѣе, если не болѣе дохода, чѣмъ золото, даетъ Кантеру молочное хозяйство, которымъ онъ занимается на отведенныхъ подъ пріискъ земляхъ. У него здѣсь пасется нѣсколько десятковъ улучшенныхъ киргизскихъ коровъ, все молоко которыхъ онъ, при помощи сепараторовъ, перерабатываетъ въ масло, находящее себѣ превосходный сбытъ въ Джаркентѣ по 50 коп. за фунтъ.

Возлѣ сліянія съ рѣчкой Кетмень рѣка Чалкодю-Су имѣетъ видъ болѣе или менѣе значительной горной рѣчки, временами совершенно почти непереходимой въ бродъ. Предполагая, что рѣка эта, по мѣрѣ своего теченія, постепенно увеличивается, Е. Е. Скорняковъ былъ крайне удивленъ, увидѣвъ русло ея верстъ на 20 ниже—сначала едва мокрымъ, а потомъ и совершенно сухимъ. Оказывается, что все дно долины Чалкодю—Су загромо-

Полка риса въ Ферганской обл.

(Съ фот. Е. Е. Скорнякова).

Погран. столбъ № 23 на Китайской границѣ.

(Съ фот. Е. Е. Скорнякова).

ждено толщами валуновъ и гальки, вынесенныхъ водами рѣки и ея притоковъ изъ окрестныхъ горъ. Въ эти наносы и уходятъ воды рѣки для того, чтобы ниже, на уроч. Карасазъ, выйти вновь на свѣтъ Божій въ видѣ многочисленныхъ ключей и образовать новую рѣку Кегень.

Въ поискахъ мѣстъ удобныхъ для устройства водохранилищъ, Е. Е. Скорнякову пришлось свернуть нѣсколько въ сторону отъ долины Чалкодю-Су и посѣтить котловину озера Бородобосунъ, находящагося на высотѣ 6. 500 ф. надъ уровнемъ моря и содержащаго почти насыщенный растворъ поваренной соли. Мѣстные киргизы разсказываютъ, что всего лишь нѣсколько лѣтъ тому назадъ озеро было самоосадочнымъ и ломка соли давала заработокъ сотнямъ изъ нихъ. Теперь въ озерѣ, повидимому, вслѣдствіе увеличившихся атмосферныхъ осадковъ въ его бассейнѣ, соль осаждаться перестала. Котловина озера никакихъ сообщеній съ рѣкой Чалкодю-Су не имѣетъ, чѣмъ и объясняется соленость озера, а потому и не можетъ служить для устройства водохранилища.

Собравъ свои воды на ур. Кара-сазъ, р. Кегень течетъ далѣе совершенно тихой ровной рѣкой, несмотря на то, что абсолютная высота ур. Кара-сазъ составляетъ 6.000 ф. надъ уровнемъ моря, и что мѣстами она подмываетъ высокія скалы отроговъ Кетменскаго хребта. При поѣздкѣ вдоль по Кегеню на ур. Арасанъ, Е. Е. Скорняковымъ была найдена интересная надпись на скалахъ. Какъ объяснили уже въ Петербургѣ эта надпись гласитъ,—«*аомъ-ма ни падма хумъ*», что значитъ—«*о драгоцѣнность въ лотосѣ, аминь*». Это одна изъ надписей, подобныхъ которой можно встрѣтить всюду въ Монголіи и Тибетѣ. Повидимому, въ этомъ мѣстѣ когда-то прежде было что-нибудь въ родѣ буддійскаго монастыря. Несмотря на то, что живущіе здѣсь киргизы магометане, они считаютъ мѣсто съ надписью священнымъ и очень чтутъ его.

Равнинный характеръ рѣка Кегень сохраняетъ отъ урочища Кара-сазъ до горъ Куулукъ-тау, на протяженіи около 60 верстъ.

Въ Куулукъ-таускія горы рѣка вступаетъ узкимъ порфировымъ ущельемъ, чрезвычайно удобнымъ для устройства высокой плотины. Расположенная же выше этого ущелья долина, вслѣдствіе ея малаго уклона, очень подходитъ для водохранилища. Изысканія минувшаго года показали, что при устройствѣ въ ущельѣ плотины, высотою всего лишь въ 17 саж., является возможнымъ получить резервуаръ въ 3.000.000 куб. саж. емкостью, при поднятіи же плотины до 28 саж. емкость резервуара достигнетъ 167 милліоновъ кубовъ.

Пройдя первое ущелье Куулукъ-Таускихъ горъ, р. Кегень сначала течетъ относительно покойно, но уже въ болѣе крѣпкихъ берегахъ, чѣмъ на долинѣ выше ущелья. Здѣсь устроенъ Е. Е. Скорняковымъ водомѣрный постъ съ регулярными наблюденіями за измѣненіями уровня, учитываются

расходы рѣки и ведутся нѣкоторыя метереологическія наблюденія, имѣющія значеніе при проектированіи водохранилища.

Для помѣщенія наблюдателя устроенъ домикъ, при постройкѣ котораго было много затрудненій, такъ какъ весь матеріалъ приходилось подвозить на вьюкахъ.

Непосредственно ниже водомѣрнаго поста рѣка Кегень сразу увеличиваетъ свой уклонъ и врывается въ глубокое и узкое ущелье, по которому протекаетъ на протяженіи около 23 верстъ, принимая съ лѣвой стороны три притока: Кень-су, Урта и Четь-Мерке, на каждомъ изъ которыхъ экспедиціей Е. Е. Скорнякова были установлены водомѣрные посты для учета количества приносимой воды. Нивеллировки показали, что въ этомъ мѣстѣ, на протяженіи 23 верстъ, рѣка падаетъ на 239,4 саж., что даетъ на каждую версту 10 саж., а на каждую сажень—0,02 саж. Между тѣмъ, уклонъ рѣки выше Куулукъ-Таускихъ горъ составляетъ на единицу длины лишь 0,0015 саж.

Ниже порфировыхъ ущелій рѣка вырывается на мягкія отложенія и вырываетъ въ нихъ огромный каньонъ Акъ-тогой, глубиной до 150 саж. и шириною на верху до 3½ верстъ. Пройдя подъ именемъ Акъ-тогоя около 17 верстъ, рѣка мѣняетъ свое названіе и подъ именемъ Куръ-тогоя, на протяженіи 43 верстъ, опять прорывается узкимъ ущельемъ сквозь восточную оконечность хребта Туръ-Айгыръ, принимая справа маловодный притокъ Темерликъ. Выйдя изъ ущелья, рѣка образуетъ живописную широкую пойму, поросшую ясеневымъ лѣсомъ и носящую названіе Саръ-тогоя, а затѣмъ, подъ именемъ Чарына, выходитъ на ровную степь и двумя рукавами впадаетъ въ рѣку Или, отодвинувъ своими, вынесенными изъ горъ, наносами ея русло далеко на сѣверъ.

У выхода Чарына изъ послѣдняго ущелья въ томъ мѣстѣ, гдѣ вода его начинаетъ расходиться на орошеніе, экспедиціей установленъ водомѣрный постъ, точно также установлены посты на обоихъ рукавахъ Чарына, невдалекѣ отъ впаденія ихъ въ рѣку Или, ниже всѣхъ выведенныхъ изъ р. Чарына оросительныхъ каналовъ или арыковъ.

Такимъ образомъ, получается возможность учитывать то количество воды рѣки, которое поступаетъ на орошеніе и которое непроизводительно уходитъ въ Или.

Регулярныя наблюденія за измѣненіями уровня рѣки Кегень начаты были лишь съ осени 1912 года, измѣренія же расходовъ этой рѣки—только съ 27 апрѣля 1913 года. Потому теперь еще невозможно установить точно, какое количество воды можетъ дать эта рѣка для орошенія. Можно считать очень гадательно, на основаніи нѣсколькихъ произведенныхъ наблюденій, что воды р. Кегеня, при условіи сбора всѣхъ паводковыхъ и зимнихъ водъ въ водохранилище, можетъ хватить, въ лучшемъ случаѣ, для орошенія, 100.000 десятинъ. При этомъ каналъ для орошенія этихъ земель долженъ

быть взятъ гдѣ-либо возлѣ ур. Мойнакъ и выведенъ черезъ рѣку Темерликъ на относительно ровную мѣстность, расположенную между казачьими выселками Подгорнымъ и Чунжинскимъ. Теперь эта мѣстность пустынна, но при орошеніи она можетъ давать богатые урожаи.

Такимъ образомъ, изъ рѣки Кегень оросить можно около 100.000 десятинъ, между тѣмъ общая площадь Илійской долины, расположенной между рѣкой Чарыномъ и Китайской границей, составляетъ 458.000 десятинъ. Слѣдовательно неорошенными должны оставаться еще около 358.000 десятинъ.

Правда, почвенныя особенности этихъ земель менѣе благопріятны, чѣмъ тѣхъ, орошеніе которыхъ предполагается изъ р. Кегень, такъ какъ многія изъ нихъ въ значительной степени засолены, но зато климатъ здѣсь значительно мягче, допуская культуру персиковъ, винограда и даже хлопчатника.

Произведенныя экспедиціей почвенныя изслѣдованія показали, что наблюдаемое здѣсь засоленіе чисто поверхностнаго характера и путемъ раціональной культуры съ орошеніемъ можетъ быть въ значительной степени ослаблено. То же показываетъ и практика,—во всѣхъ тѣхъ мѣстахъ этой мѣстности, гдѣ есть вода, прекрасно удаются люцерновые посѣвы, огороды, сады и древесныя насажденія и существуютъ селенія.

Единственный способъ оросить этотъ край—вывести воду р. Или изъ Китая.

Для выясненія того, насколько это является возможнымъ, Е. Е. Скорняковъ осенью минувшаго года направился въ Китайскую часть долины р. Или,—въ г. Кульджу и ея окрестности.

Такъ какъ передъ началомъ путешествія г. Е. Е. Скорнякову нужно было запастись заграничнымъ паспортомъ и выполнить нѣкоторыя другія формальности, то онъ долженъ былъ побывать въ г. Джаркентѣ, по дорогѣ въ который его вниманіе остановилось, между прочимъ, на Борохудзирскомъ казенномъ садѣ, основанномъ еще въ 1871 году генераломъ Колпаковскимъ. Всего въ саду 22 десятины, изъ которыхъ 2 дес. виноградниковъ, 6 десятинъ подъ фруктовыми деревьями, остальная площадь—подъ декоративными растеніями. Дохода садъ приноситъ мало, такъ какъ нѣтъ сбыта. Ежегодно фрукты и виноградъ отдаются подъ сборъ въ среднемъ за 1.000 рублей. Ассигнованіе казны на этотъ садъ составляетъ 500 руб. въ годъ, не считая жалованья садовнику, который въ то же время состоитъ и лѣснымъ объѣзчикомъ. Все же садъ не приноситъ убытка и служитъ для мѣстныхъ жителей мѣстомъ, гдѣ они могутъ кое чему научиться и пріобрѣсти черенки и саженцы.

Въ 15 верстахъ отъ станицы Голубевской, у которой расположился казенный садъ, находится уѣздный городъ Джаркентъ. На первый взглядъ это довольно симпатичный городокъ, весь утонувшій въ зелени и садахъ,

Караванъ-сарай въ г. Старый-Суйдунъ.

(Съ фот. Е. Е. Скорнякова).

Кегенскій водомѣрный постъ Илійской изыск. партіи, въ Джаркентскомъ уѣздѣ.

(Съ фот. Е. Е. Скорнякова).

но въ дѣйствительности—Джаркентъ совершенно мертвый городъ, лишенный какой-бы то ни было общественной жизни и самыхъ примитивныхъ жизненныхъ удобствъ. Въ городѣ нѣтъ до сихъ поръ ни освѣщенія, ни мостовыхъ, ни одного театра и даже ни одного постояннаго кинематографа. Несмотря на населеніе въ 25.000 душъ обоего пола, здѣсь нѣтъ ни одной гимназіи, ни даже прогимназіи и къ услугамъ молодого поколѣнія Джаркентцевъ имѣются лишь два городскихъ училища,—мужское и женское.

Между тѣмъ земля, на которой расположенъ городъ Джаркентъ и его окрестности, чрезвычайно обильна,—при орошеніи и самой ничтожной затраты труда здѣсь получаютъ великолѣпные урожаи винограда, персиковъ и всякихъ фруктовъ; дыни здѣсь необыкновенно сладки и ароматны, а арбузы достигаютъ чудовищной величины. Къ сожалѣнію, для всего этого нѣтъ сбыта (до ближайшей желѣзнодорожной станціи 1.100 верстъ) и всѣ великолѣпные продукты Джаркента либо продаются за гроши на базарѣ, либо гніютъ въ садахъ и на бахчахъ.

Изъ 25.000 населенія Джаркента русскихъ числится только 4.396 душъ обоего пола, изъ которыхъ 2.650 войскъ, сосредоточенныхъ здѣсь вслѣдствіе близости китайской границы, все же остальное составляетъ таранчи (16.000 д. об. п.), дунгане (1741 д. об. п.), татары, сарты и др. мѣстныя народности.

Таранчи считаются народомъ тюркскаго племени и говорятъ языкомъ близкимъ къ тюркскому, но типъ ихъ чрезвычайно разнообразенъ,—между ними попадаются настоящіе тюрки—полумонголы, типичные монголы и типичные семиты,—арабы или евреи.

Главное занятіе таранчей—земледѣліе, но нельзя сказать, чтобы они въ немъ преуспѣвали,—пріемы сельскаго хозяйства у нихъ слишкомъ примитивны и дохода приносятъ оно имъ мало. При всякомъ удобномъ случаѣ, таранчинецъ старается завести торговлю и потому въ Джаркентѣ базары занимаютъ слишкомъ много мѣста, а въ таранчинскихъ селахъ лавки находятся на каждомъ шагу.

Въ Джаркентѣ есть двѣ достопримѣчательности,—таранчинская мечеть въ смѣшанномъ китайско-арабскомъ стилѣ и ея строитель,—одинъ изъ жителей Джаркента, потомственный почетный гражданинъ *Вали-Ахунъ Юлдашевъ*.

Вали-Ахунъ Юлдашевъ—таранча. Онъ сыгралъ видную роль при переселеніи таранчей въ Россію и пользуется громаднымъ вліяніемъ среди нихъ и въ настоящее время. Будучи почти что основателемъ Джаркента, онъ владѣетъ чуть не половиной его домовъ и усадебныхъ мѣстъ. Въ окрестностяхъ у него есть крупные посѣвы и мельницы, муку которыхъ онъ поставляетъ джаркентскимъ войскамъ.

Кромѣ Джаркента, у него имѣется много собственности въ Кульджѣ и ея окрестностяхъ.

Несмотря на то, что Юлдашевъ плохо говоритъ по-русски и не знаетъ русской грамоты, въ дни своей молодости онъ велъ крупныя дѣла и былъ основателемъ нѣсколькихъ интересныхъ предпріятій, къ сожалѣнію, въ большинствѣ неудавшихся, главнымъ образомъ, вслѣдствіе отсутствія путей сообщенія.

Между прочимъ, онъ завелъ даже пароходство по р. Или, но и это предпріятіе окончилось неудачно—пароходъ его вотъ уже скоро 40 лѣтъ, какъ лежитъ въ разобранномъ видѣ на сухомъ мѣстѣ.

Изъ гор. Джаркента экспедиція Е. Е. Скорнякова выѣхала рано утромъ 30-го августа. До Китайской границы считается всего около 50 верстъ по почтовому тракту, проходящему черезъ надѣлы таранчей, поселенныхъ здѣсь послѣ возвращенія Кульджинскаго края Китаю. Къ полудню пріѣхали въ пограничный выселокъ Николаевскій или Хоргосскій, населенный казаками Семирѣченскаго войска, всего 756 д. обоего пола; въ выселкѣ находятся казармы для взвода казаковъ Сибирскаго полка, нѣкогда охранявшаго нашу границу съ Китаемъ, и таможня.

Въ выселкѣ бросается въ глаза церковь очень недурной архитектуры и для такого ничтожнаго селенія относительно богатая. Церковь эта выстроена въ память нѣсколькихъ русскихъ людей, убитыхъ и сожженыхъ китайцами на ст. Алимту,—на средства, полученныя отъ китайцевъ.

Когда, въ 1881 году, по С.-Петербургскому договору рѣшено было возвратить Кульджинскій край китайцамъ, послѣдніе поняли это, какъ выраженіе нашей слабости, и дзянь-дзюнь Цзинь, шедшій изъ Пекина принимать Кульджу отъ насъ, открыто заявлялъ, что онъ идетъ на Вѣрный и вышвырнетъ русскихъ изъ всего Семирѣчья. Не менѣе дерзко держали себя и подчиненные Цзиня и одинъ изъ его офицеровъ, не поладивъ, какъ говорятъ на романической почвѣ, съ сыномъ почтсодержателя или почтовымъ старостой на станціи Алимту, приказалъ ихъ убить, а тѣла сжечь. Такая расправа, конечно, не обошлась даромъ китайцамъ. Главные виновники, по требованію русскаго правительства, были казнены, а китайскому правительству пришлось принять на себя обезпеченіе семей погибшихъ. На часть денегъ, полученныхъ отъ китайцевъ, и былъ выстроенъ храмъ.

Для веденія торговыхъ оборотовъ между Россіей и Китаемъ на границѣ имѣется одна таможня въ Хоргосскомъ выселкѣ и одинъ таможенный постъ въ сел. Кольджатъ.

По С.-Петербургскому договору 1881 г. всѣ товары китайскаго происхожденія, кромѣ чая и серебра, пропускаются въ Россію совершенно безпошлинно, товары же иностраннаго происхожденія оплачиваются по общимъ тарифамъ.

Такъ какъ вести иностранные товары изъ морскихъ портовъ черезъ весь Китай и пустыню Гоби не можетъ быть выгоднымъ и такъ какъ для свободной торговли китайскими чаями и серебромъ по тому же договору

установлена была 50 верстная полоса, включающая гор. Джаркентъ, то понятно, что доходы Хоргосской таможни не могли быть велики.

Въ 1912 году пятидесятиверстная полоса была отмѣнена, но теперь чаевъ и серебра, вслѣдствіе опасности провоза, изъ центральнаго Китая черезъ Кульджу совершенно не идетъ и потому операціи Хоргосской таможни не увеличились. Чиновникамъ и стражникамъ таможни приходится слѣдить, чтобы не провозилось запрещенныхъ предметовъ —оружія, снарядовъ, патроновъ, пороха, опіума и гашиша. Оружіе, патроны и порохъ, если и привозятся въ Кульджу, то только изъ Россіи; культура опіума въ Китаѣ офиціально запрещена, а гашишъ для потребленія нашихъ таранчей везутъ мимо таможни, благо граница на протяженіи 100 верстъ совершенно открыта и никѣмъ не охраняется.

Единственная крупная операція, которую производитъ въ настоящее время таможня, это возвратъ пошлины на хлопокъ въ хлопчато-бумажныхъ издѣліяхъ и возвратъ акциза на сахаръ, табакъ и спички. Вслѣдствіе этого возврата русскіе ситцы и русскій сахаръ въ Кульджѣ дешевле, чѣмъ въ Семирѣчьѣ, хотя разница далеко не соотвѣтствуетъ возвращаемой пошлинѣ. Значительный процентъ ея идетъ въ пользу кульджинскихъ купцовъ, стремящихся уровнять Кульджинскія цѣны съ Семирѣченскими.

Возвращеніе акциза и пошлины даетъ возможность нѣкоторымъ предпріимчивымъ киргизамъ и таранчамъ, пользуясь совершенно открытой на протяженіи 100 верстъ границей, устраивать довольно выгодныя комбинаціи съ многократнымъ провозомъ черезъ таможню одного и того же ситца и сахара, которые каждый разъ возвращается въ Россію помимо таможни.

Перейхавъ въ бродъ черезъ пограничную рѣчку Хоргосъ, путешественники прибыли на китайскій пограничный постъ Никанъ-Корунъ. Съ перваго взгляда, охрана границы съ китайской стороны обставлена значительно солиднѣе, чѣмъ съ нашей, но при ближайшемъ разсмотрѣніи вся эта солидность оказывается чисто бутафорской. Вдоль всей границы, въ разстояніи приблизительно 10 верстъ одинъ отъ другого, разставлены «импани» или укрѣпленные посты, имѣющіе видъ настоящихъ средневѣковыхъ крѣпостей съ башнями, зубчатыми стѣнами и воротами. Въ каждомъ импанѣ долженъ находиться гарнизонъ изъ нѣсколькихъ солдатъ съ офицеромъ, на обязанности которыхъ лежатъ ежедневные объѣзды границы со стороны Китая. Однако, сколь разъ ни приходилось г. Скорнякову заѣзжать во время производства работъ на китайскіе посты, онъ никогда болѣе 2—3 оборванныхъ сибинцевъ или калмыковъ на нихъ не находилъ и только разъ засталъ офицера, котораго несказанно напугалъ своимъ визитомъ. Ни разу также ему не приходилось видѣть китайскаго пограничнаго разъѣзда. На Никанъ-Корунскомъ посту пришлось визировать свой паспортъ. Визу произвелъ полуголый таможенный чиновникъ, любезно отказавшійся за полтинникъ

Потомств. поч. гражд. **Вали-ахунъ Юлдашевъ.**

(Съ фот. Е. Е. Скорнякова).

Неудачный опытъ пароходства по р. Или. Остатки парохода Вали-ахунъ Юлдашева.

(Съ фот. Е. Е. Скорнякова).

отъ ревизіи багажа Е. Е. Скорнякова и предоставившій свою особу для фотографическаго снимка.

Отъ поста Никанъ-Корунъ дорога идетъ на крѣпость Чимпандзы или Гунъ-чженъ-ченъ (8½ верстъ отъ Хоргоса). Крѣпость эта представляетъ четыреугольникъ, по ½ версты въ сторонѣ, обнесенный глинобитной стѣной, съ тремя воротами и башнями надъ ними.

Внутренность города раздѣлена двумя прямыми улицами по четыре квартала, изъ которыхъ только сѣверный застроенъ, остальные же заполнены развалинами. Съ восточной стороны къ городу примыкаетъ таранчинская слобода съ базаромъ. Рядомъ находятся большія площади, занятыя развалинами. Повидимому, здѣсь когда-то было многолюдное поселеніе, исчезнувшее во время мусульманскаго мятежа 60-хъ годовъ.

Въ крѣпости Чимпандзы находится небольшой отрядъ китайскихъ войскъ, одѣтыхъ въ мундиры цвѣта хакки и фуражки съ краснымъ околышемъ и кокардой въ видѣ звѣздочки, въ родѣ японской. Въ общемъ же солдаты имѣютъ видъ голодный и изрядно оборванный. Покормивъ лошадей на шумномъ таранчинскомъ базарѣ, на которомъ попадалось не мало русскихъ, занимающихся здѣсь хлѣбопашествомъ на арендованныхъ китайскихъ земляхъ, путешественники тронулись дальше и къ вечеру пріѣхали въ городъ Суйдунъ или Старый Суйдунъ, какъ его обыкновенно называютъ. Центральная часть города Суйдуна, также какъ и крѣпость Чимпандзы, обнесена стѣною съ тремя воротами и двумя перекрещивающимися подъ прямымъ угломъ улицами. Внутренность крѣпости густо заселена, даже нѣкогда широкія улицы застроены лавками до того, что для проѣзда остается лишь 6—8 шаговъ свободнаго пространства. Въ Суйдунской крѣпости находятся помѣщенія суйдунскаго уѣзднаго начальника, его помощника, тюрьма и хлѣбный складъ; тутъ же находятся казармы двухъ китайскихъ пѣхотныхъ полковъ и склады пороха. Со всѣхъ сторонъ крѣпость окружена густо населенными слободками: дунганской, сартовской и кашгарлыкской, въ каждой изъ которыхъ непремѣнно имѣется базаръ. Окрестности города также густо заселены. Всюду тутъ пашни, люцерновыя поля и сады, орошаемые изъ рѣчки Шаръ-Булыкъ. Среди посѣвовъ видное мѣсто занимаетъ макъ (на опіумъ), несмотря на то, что уже нѣсколько лѣтъ тому назадъ куреніе опіума и даже посѣвы мака были запрещены императорскимъ эдиктомъ, подъ страхомъ смертной казни. Можетъ быть потому, что императоровъ въ Китаѣ теперь уже нѣтъ, но посѣвы мака существуютъ и опіумъ курятъ совершенно открыто на всѣхъ базарахъ.

Гор. Суйдунъ для Илійскаго округа имѣетъ огромное значеніе: во-первыхъ, какъ административный центръ Суйдунскаго уѣзда, а во-вторыхъ, какъ крѣпость, защищающая такъ называемую сѣверную императорскую дорогу, ведущую въ гор. Урумчи, а оттуда въ Пекинъ. Эта дорога проходитъ черезъ Талкинскій перевалъ, лучшій перевалъ изъ всѣхъ выводящихъ изъ долины рѣки Или въ центральный Китай. По этому перевалу проходитъ и телеграфная линія въ гор. Пекинъ. Въ 5½ верстахъ отъ Стараго Суйдуна на Юго-Востокъ, по дорогѣ

на Кульджу, находится городъ Хой-Юанъ-Ченъ или Да-Ченъ по-китайски, Курэ по-таранчински и Новый Суйдунъ по-русски. Городъ этотъ издавна былъ столицей Илійскаго края и потому на его описаніи слѣдуетъ остановиться болѣе подробно, въ связи съ послѣдними событіями, разъигравшимися въ этомъ краѣ.

Впервые китайцы завладѣли нынѣшнимъ Илійскимъ краемъ въ 1755 году, когда имъ поддался джунгарскій ханъ Амурсана, искавшій помощи противъ своихъ враговъ. Сначала китайцы завладѣли краемъ безъ кровопролитія, но когда подчиненные калмыки подняли мятежъ, они, усмиряя его, вырѣзали все населеніе Илійскаго края и окружающихъ земель, въ общей сложности около милліона душъ. Усмиривъ возстаніе, китайцы рѣшили стать твердой ногой въ новомъ краѣ. Въ край былъ назначенъ намѣстникъ (дзянь-дзюнь) съ большими полномочіями и для его резиденціи былъ выстроенъ на берегу р. Или гор. Хой-Юанъ-Ченъ или Курэ. Вмѣсто вырѣзанныхъ безпокойныхъ калмыковъ, въ краѣ поселены были вѣрныя Дайцинской династіи манджурскія племена сомоновъ и сибо; для того-же, чтобы развить въ краѣ земледѣліе, въ него переселили 10.000 семей кашгарскихъ сартовъ-пахарей, получившихъ названіе таранчей, отъ слова таранъ—пшеница. Въ этотъ же край для увеличенія его населенія, стали направлять и ссыльно-каторжныхъ, какъ настоящихъ китайцевъ, такъ и китайскихъ-мусульманъ или дунганъ. Впослѣдствіи въ краѣ явились, съ разрѣшенія китайскаго правительства, монголы-пахари, калмыки-ометы, киргизы и осѣли остатки калмыковъ-торгоутовъ, вернувшіеся изъ Россіи. Такимъ образомъ, составилось то разнообразное населеніе, которое застали русскіе, явившись въ край въ 70-хъ годахъ.

Весь Илійскій край, вмѣстѣ съ Тарбагатаемъ и Кашгаріей, былъ на военномъ положеніи и управлялся намѣстникомъ манджуромъ, такъ называемымъ дзянь-дзюнемъ, резиденція котораго была въ Хой-Юанъ-Ченъ или Курэ.

Въ началѣ 60-хъ годовъ въ краѣ вспыхнуло возстаніе мусульманъ, завершившееся отпаденіемъ Кульджинскаго и Кашгарскаго районовъ и образованіемъ въ нихъ самостоятельныхъ султанствъ. Съ Кашгарскимъ райономъ китайцы справились сами, для возвращенія же Кульджинскаго потребовалось наше вмѣшательство, причемъ въ продолженіе 10 лѣтъ, съ 1871 по 1881 г., Кульджинскій районъ принадлежалъ Россіи.

Получивъ такъ удачно этотъ районъ обратно, китайцы стали заботиться о томъ, чтобы вновь не потерять его и обезпечить себя отъ повторенія возстаній. Нѣкоторымъ вліятельнымъ китайскимъ мандаринамъ удалось доказать въ Пекинѣ, что причиной мятежа явилось несовершенство и излишняя суровость военнаго управленія краемъ манджурскими генералами (дзянь-дзюнями), и они предложили реформу управленія края по готовому уже образцу китайскаго гражданскаго управленія внутреннихъ провинцій Китая. Вслѣдствіе этого съ 1884 г. была учреждена новая провинція Синь-цзянь (новая линія). Въ составъ этой провинціи вошли земли бывшаго Илійскаго намѣстничества, раздѣленныя

на два округа (чжеу): Тарбагатайскій, къ сѣверу отъ хребта Борохоро, и Илійскій, къ югу отъ него. Управленіе каждымъ изъ этихъ округовъ ввѣрено особымъ окружнымъ начальникамъ «чже-фу», а оба округа подчинены вѣдомству Или-Тарбагатайскаго *«дао-тая»*, подчиненнаго, въ свою очередь, Урумчійскому генералъ-губернатору, но обязаннаго жить въ городѣ Кульджѣ.

Однако, какъ ни сильно было вліяніе сторонниковъ гражданскаго управленія, имъ не удалось подчинить ему манджурскія племена, поселенныя въ Илійскомъ краѣ. Манджуры, какъ родственные царствовавшей Дайцинской династіи, не могли быть управляемы китайцами и потому для нихъ должность дзянь-дзюня, съ резиденціей въ Хой-Юанъ-Ченъ была оставлена, причемъ ему остались подчиненными, помимо манджурскихъ племенъ, всѣ кочевники-калмыки и киргизы.

Такимъ образомъ, одинъ и тотъ же край сталъ управляться по двумъ системамъ, въ основу которыхъ положены были діаметрально противоположные принципы. На сцену выступили двѣ партіи—китайская и манджурская. Урумчійскій генералъ-губернаторъ со своими дао-таями стремился ввести реформы, для которыхъ они и были назначены; дзянь-дзюнь же, не желая уступить своей власти и опираясь на могущество Дайцинской манджурской династіи, старался оставить все по старому. Борьба между двумя партіями, ознаменовываясь временами такими событіями, какъ, напримѣръ, 3-хъ дневный бунтъ солдатъ въ Суйдунѣ въ 1888 г., подстроенный дзянь-дзюнемъ, велась съ перемѣннымъ успѣхомъ до 1890 г., когда, наконецъ, энергичному дзянь-дзюню Чанъ-Чену удалось сдѣлаться неограниченнымъ правителемъ Илійскаго края, сведя почти къ нулю власть Урумчійскаго губернатора. Первый, послѣ возвращенія края Китаю, дзянь-дзюнь Цзинь, явившись сюда, нашелъ древнюю резиденцію намѣстниковъ, крѣпость Хой-Юанъ-Ченъ, совершенно разрушенной и даже подмытой рѣкою Или. Временно онъ поселился въ Старомъ Суйдунѣ, но немедленно же началъ работы по возобновленіи крѣпости на новомъ выбранномъ имъ мѣстѣ; пока дзянь-дзюни боролись съ губернаторами, постройка шла медленно, но какъ только Чану удалось взять въ свои руки власть, онъ быстро закончилъ крѣпость и уже въ 1893 году торжественно переѣхалъ въ нее, сосредоточивъ предварительно въ ней всѣ главныя административныя учрежденія края. Засѣвши въ Курэ, дзянь-дзюни сдѣлались неограниченными правителями Илійскаго края. Считаясь, по положенію, выше урумчійскаго губернатора и пользуясь правомъ непосредственныхъ сношеній съ Пекиномъ, они дошли до того, что вмѣшивались во всѣ отрасли управленія и отрѣшили отъ должностей совершенно неподчиненныхъ имъ окружныхъ начальниковъ, замѣщая эти должности своими приближенными изъ маньчжуръ. Дѣлалось это не безъ цѣли. При сильно развитыхъ среди китайскихъ чиновниковъ взяточничествѣ и незаконныхъ поборахъ, должности эти были очень доходны. Нѣкоторые изъ уѣздныхъ начальниковъ, какъ говорятъ, ухитрялись наживать до 100 т. въ годъ, хотя и обязаны были часть своихъ доходовъ сдавать въ кассу дзянь-дзюня.

Урумчійскія власти, не получая поддержки въ Пекинѣ, не могли вступить

въ открытую борьбу съ дзянь-дзюнями, ограничивались одними пререканіями, но когда имперія пала и объявлено было республиканское правленіе, начали дѣйствовать и подсылать своихъ агентовъ для возбужденія противъ дзянь-дзюня солдатъ изъ китайцевъ. Агитація эта имѣла успѣхъ. Въ концѣ концовъ, одинъ изъ полковниковъ Китайскихъ войскъ, Янъ-ту-Линъ, родомъ изъ провинціи Ху-Бэ, незамѣтно собралъ около себя партію китайцевъ, заявлявшихъ себя сторонниками Сунъ-Я-Тзена, и ставъ во главѣ ихъ, въ декабрѣ мѣсяцѣ неожиданно напалъ на жилища дзянь-дзюня и ближайшихъ его помощниковъ; всѣхъ ихъ умертвилъ, и имущество отдалъ на разграбленіе.

Захвативъ въ свои руки власть, Янъ-Ту-Линъ сталъ во-главѣ войскъ, образовавъ новое управленіе съ военнымъ губернаторомъ «ду-ду» и, донося о произведенномъ переворотѣ, ходатайствовалъ передъ революціоннымъ правительствомъ

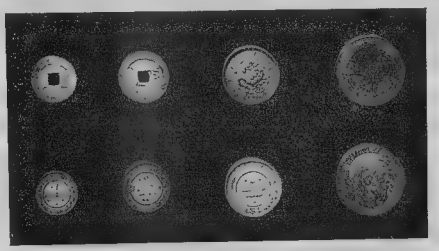

Мѣдныя и серебрянныя монеты, обращающіяся въ Илійскомъ округѣ Синьдзянской провинціи Китая: верхній рядъ—китайскія, нижній—русскія.
(Съ фот. Е. Е. Скорнякова).

объ утвержденіи сдѣланныхъ нововведеній и о признаніи самостоятельной Илійской провинціи. Изъ Пекина отвѣтили весьма неопредѣленно, но совѣтовали подчиниться урумчійскому губернатору и слѣдовать его указаніямъ. Янъ-Ту-Линъ не подчинился этому распоряженію и сталъ управлять краемъ самостоятельно.

Урумчійскія власти реагировали на самозванство Янъ-Ту-Лина прекращеніемъ высылки денежнаго пособія на содержаніе войскъ и администраціи, которое раньше выдавалось дзянь-дзюнямъ въ размѣрѣ до двухъ милліоновъ руб. въ годъ, и новый правитель оказался безъ денегъ, между тѣмъ, расходы по содержанію войскъ возросли и требовали безотлагательного ихъ покрытія. Поставленное въ затруднительное положеніе правительство въ Курэ усилило выпускъ кредитныхъ билетовъ, такъ называемыхъ «тезъ», но цѣнность этихъ денежныхъ знаковъ, ничѣмъ необезпеченныхъ, начала быстро падать. Когда въ Илійскомъ краѣ были въ обращеніи металлическіе денежные знаки и когда притокъ денегъ изъ внутренняго Китая не прекращался, китайскій серебряный «ланъ», номинальная стоимость котораго составляетъ два рубля, рѣдко опускался въ цѣнѣ ниж-

1 р. 50 к. Уже въ 1911 г. цѣна лана упала до 1 р. 20 к., а къ январю 1912 г. до 1 р. Послѣ этого вдругъ всѣ металлическія китайскія деньги, даже такъ называемыя «ермаки», исчезли изъ обращенія, а бумажныя, выпускать которыя временное правительство не переставало, полетѣли внизъ съ головокружительной быстротой. Уже къ декабрю 1912 г. бумажный ланъ стоилъ 47 коп., а ко времени пріѣзда экспедиціи Е. Е. Скорнякова въ Кульджу (лѣтомъ 1913 г.), онъ опустился до 30 коп.

Обезцѣненіе «тезъ» въ сильной степени неблагопріятно отразилось на экономической жизни края. Всѣ товары неимовѣрно вздорожали. Реализація «тезъ» для торговцевъ сдѣлалась невыгодной и особенно затруднительной для выполненія обязательствъ въ Россіи тѣмъ изъ нихъ, которые съ населеніемъ Кульджинскаго края торгуютъ въ кредитъ на китайскую валюту.

Торговцы скотомъ, не желая нести убытки на обмѣнѣ китайскихъ банкнотъ на русскія деньги, начали требовать разсчета по долгамъ натурою, а это въ свою очередь неблагопріятно отозвалось на интересахъ скотоводовъ. На интересахъ же земледѣльческаго населенія вредно отозвалось устраиваемое торговцами ежедневное колебаніе цѣнности «тезъ». Обыкновенно они бываютъ дороже утромъ, когда сельское населеніе привозитъ на базаръ продукты своего хозяйства, и падаютъ въ цѣнѣ послѣ полудня, когда оно закупаетъ нужные ему привозные товары.

Считая во всемъ этомъ виноватымъ правительство въ Курэ, населеніе проявило признаки неповиновенія и прекратило взносы податей. Торгоуты и хошоты совершенно вышли изъ повиновенія и въ прошломъ году не появлялись даже совершенно со скотомъ на городскихъ базарахъ, предпочитая грабить караваны, идущіе изъ внутренняго Китая въ Кульджу и Тарбагатай. Олеты, обязанные раньше ежегодно привозить подарки дзянь-дзюню, послѣ убійства послѣдняго сочли себя совершенно независимыми и тоже не пріѣзжаютъ. Киргизы же откочевали вглубь горъ.

Закончивши свои реформы въ Илійскомъ краѣ и оставивъ во-главѣ управленія онымъ своихъ преверженцевъ и земляковъ хубейцевъ,—Феньте-Мина и Лите-Лина, обязанныхъ отстаивать самостоятельность Илійской провинціи и не подчиняться урумчійскому губернатору, Янъ-Ту-Линъ во-главѣ большей части своихъ мятежниковъ, съ помощью которыхъ онъ совершилъ переворотъ, направился для такого же переворота въ Кашгаръ.

Между тѣмъ, урумчійскія власти не оставляли своей тайной агитаціи черезъ подосланныхъ въ Курэ агентовъ противъ хубейцевъ. Въ сентябрѣ Янъ-тулинъ получилъ въ Кашгарѣ письмо отъ Юанъ-ши-кая, любезно приглашающее его возвратиться въ Пекинъ. Онъ не считалъ себя въ правѣ ослушаться этого приглашенія, хотя говорятъ, остался и имъ очень недоволенъ, распустилъ приведенныя изъ Курэ войска и уѣхалъ... черезъ Ташкентъ. Между тѣмъ, почти одновременно съ этимъ, въ Курэ возвратились изъ карательной экспедиціи въ долину Боротола дунганскіе войска подъ начальствомъ генерала Мату-лина. Получивъ жалованіе совершенно неимѣющими цѣны бумажками, вспыльчивые

дунгане заволновались, а этимъ воспользовались тайные агенты урумчійскихъ властей, чтобы покончить съ самозванцами хубейцами. Утромъ 14 октября толпа дунганъ неожиданно заперла въ Курэ всѣ крѣпостныя ворота и приступила къ казнямъ сторонниковъ Сунъ-Я-Тзена и «противниковъ Юанъ-ши-кая». Первыми пали Фенъ-Теминъ и Литу-линъ, а затѣмъ и подчиненные имъ чиновники, ставленники Ян-ту-лина. Въ тотъ же день войска, находящіеся въ крѣпости Чимпандзы, казнили помощника окружного начальника, вооружившаго противъ себя всѣхъ своихъ подчиненныхъ звѣрскимъ обращеніемъ и черезмѣрными поборами. Имущество казненныхъ разграблено. Захватившій власть Мату-линъ телеграфировалъ

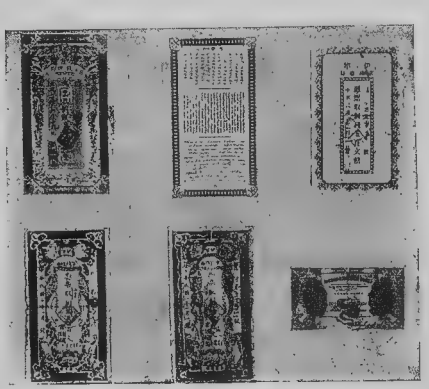

Бумажныя деньги Илійскаго округа Синьдзянской провинціи Китая.

(Съ фот. Е. Е. Скорнякова).

въ Урумчи и Пекинъ о казни «враговъ республики» и просилъ о скорѣйшей присылкѣ правительственныхъ чиновниковъ и... денегъ. По послѣднимъ извѣстіямъ, просьба Мату-лина не осталась безъ результатовъ. Изъ Урумчи совсѣмъ недавно пріѣхали новые чиновники съ небольшимъ запасомъ денегъ, благодаря чему курсъ «тезъ» нѣсколько поднялся.

Покинувъ полуразрушенную крѣпость Курэ около 12 часовъ дня 31-го августа, Е. Е. Скорняковъ направился далѣе по направленію къ Кульджѣ.

Дорога между Суйдуномъ и Кульджей чрезвычайно оживленная, постоянно попадаются обозы и тарантасы съ китайскими и дунганскими купцами; однако, это движеніе далеко не то, какое Скорнякову приходилось наблюдать здѣсь-же

въ 1903 году, задолго до послѣднихъ безпорядковъ, такъ изуродовавшихъ всю жизнь этого края.

Около 4 час. дня 31 августа, обогнавъ большой караванъ верблюдовъ у какихъ-то воротъ, вродѣ тріумфальныхъ, экспедиція Е. Е. въѣхала въ городъ *Кульджу*, или по-китайски Нинъ-юанъ-ченъ. Современный китайскій городъ Нинъ-юанъ-ченъ основанъ на урочищѣ Кульджа около 1765 года послѣ уничтоженія джунгаровъ. Есть указаніе, что къ этому времени на урочищѣ Кульджа существовало уже мусульманское поселеніе. Тутъ же стоялъ буддійскій храмъ *цзинъ-тинъ-ссы* (золотой куполъ), построенный джунгарами; другой такой же храмъ съ серебрянымъ куполомъ, *инъ-тинъ-ссы*, находился близъ сел. Кайнакъ, гдѣ и теперь еще видны его развалины.

Во время таранчинскаго возстанія Кульджа стала главнымъ городомъ края, такъ какъ здѣсь жилъ султанъ; то же значеніе онъ сохранялъ и во время русской оккупаціи.

Гор. Кульджа расположенъ на плоской равнинѣ праваго берега р. Или, верстахъ въ четырехъ къ сѣверу отъ нея. Съ запада городъ омывается р. Пиликчи; съ сѣвера и востока къ городу подступаютъ небольшіе холмики, протянувшіеся между рѣчками Пиликчи и Джиргаланомъ; мѣстность, на которой стоитъ городъ, изобилуетъ ключами, питающими большіе арыки, прорѣзывающіе все поселеніе.

Центръ города занимаетъ китайская крѣпость, возобновленная вскорѣ по возвращеніи китайцамъ Илійскаго края. Она представляетъ квадратъ съ сторонами около 350 с., обнесена стѣною китайской профили съ четырьмя воротами, расположенными по серединѣ каждой стороны. Въ крѣпости размѣщены присутственныя мѣста, тюрьма, квартиры дао-тая, уѣзднаго начальника и расположена пѣшая воинская часть съ ея начальникомъ. Остальное пространство крѣпости занято невзрачными лачугами живущихъ здѣсь кашгарлыковъ и таранчей и ихъ базаромъ. Тутъ же находится мусульманская мечеть довольно красивой архитектуры въ китайскомъ стилѣ.

Къ востоку отъ крѣпости протянулось китайское предмѣстье или базаръ, Дэнъ, занятое лавками и квартирами ремесленниковъ. Въ Дэнѣ есть нѣсколько кумиренъ, а на самомъ восточномъ концѣ его помѣстилась католическая церковь и домъ миссіонера.

Съ сѣвера и сѣверо-востока къ китайской крѣпости примыкаетъ русская факторія. Въ ней находятся: почтово-телеграфная контора съ квартирами служащихъ, каменные ряды лавокъ и дома проживающихъ здѣсь русско-подданныхъ. Самый сѣверный конецъ факторіи занятъ консульствомъ, въ которомъ находятся помѣщенія служащихъ въ немъ и казарма полусотни, состоящей въ конвоѣ. Въ полуверстѣ къ сѣверу отъ консульства, въ господствующемъ надъ Кульджею саду—«Айрамъ-багъ», расположенъ, въ построенныхъ въ 1913 году казармахъ, дополнительный охранный нашъ отрядъ изъ двухъ сотенъ Сибирскаго казачьяго полка, командированныхъ въ Кульджу еще въ 1900 году.

Съ юга, юго-востока и юго-запада къ крѣпости примыкаетъ таранчинская слободка, называемая Казанчи и далѣе Награчи, представляющая собою лабиринтъ глинобитныхъ построекъ, садовъ и огородовъ, обнесенныхъ глинобитными заборами. Лучшія постройки въ Награчи принадлежатъ русско-подданнымъ таранчамъ и среди нихъ особенно выдѣляется домъ джаркентскаго купца Вали-Ахуна Юлдашева, съ довольно хорошимъ плодовымъ садомъ и виноградникомъ.

Далѣе къ сѣверо-западу, за рѣчкой Пиликчи, видны едва замѣтныя развалины русскаго города, возникшаго во время оккупаціи, отъ котораго не осталось теперь ни одного цѣлаго дома.

Съ запада примыкающая къ китайской крѣпости мѣстность сравнительно открыта и застроена лишь нѣсколькими лачугами таранчей, составляющими поселокъ Дунъ-Махале.

Главное значеніе гор. Кульджи заключается въ томъ, что онъ является складочнымъ мѣстомъ всей нашей торговли въ Илійскомъ краѣ и наиболѣе крупнымъ базаромъ для всѣхъ здѣшнихъ кочевниковъ, нуждающихся въ нашей мануфактурѣ.

Представителемъ нашихъ интересовъ въ краѣ служитъ *Императорское* Россійское Консульство, состоящее изъ консула, секретаря и драгомана. Въ число обязанностей консульства, выработавшихся практикою, входитъ управленіе всѣми проживающими въ краѣ русско-подданными, которое осуществляется черезъ старшинъ или, какъ ихъ здѣсь называютъ, *аксакаловъ*. Аксакалы избираются группами жителей по національностямъ: татарскій, дунганскій, сартовскій и таранчинскій; русскіе своего аксакала не имѣютъ, а приписаны къ татарской группѣ, по причинѣ ихъ малочисленности, къ татарской же группѣ причислены и русскіе киргизы. Аксакалы утверждаются консуломъ и какъ два джигита консула, получаютъ содержаніе, собираемое съ проживающихъ здѣсь русско-подданныхъ.

Количество русско-подданныхъ въ Илійскомъ краѣ очень велико. На первомъ мѣстѣ по численности стоятъ таранчи. Многимъ таранчамъ, переселившимся въ Россію послѣ 1881 года, не удалось хорошо устроиться. Между тѣмъ, они получали извѣстія отъ оставшихся ихъ соплеменниковъ въ Кульджѣ, что тѣ, вслѣдствіе образовавшагося земельнаго простора, чувствуютъ себя очень недурно. Поэтому, уже вскорѣ послѣ выселенія таранчей изъ Кульджинскаго района, началось обратное переселеніе ихъ, всѣми мѣрами поощряемое китайскими властями. Въ послѣднее время обратное движеніе таранчей изъ Семирѣчья въ Кульджу стало явленіемъ обычнымъ, однако; размѣры его выяснить очень трудно, такъ какъ выселившіеся таранчи охотно платятъ подати и русскимъ, и китайцамъ. За полученіемъ подати изъ Семирѣчья пріѣзжаютъ спеціально командируемые изъ нашихъ волостей сборщики. По словамъ кульджинскаго таранчинскаго старосты, русско-подданныхъ таранчей въ Кульджинскомъ краѣ много. По словамъ таранчей русско-подданныхъ, тѣ изъ нихъ, которы епроживаютъ въ Китаѣ болѣе 15 лѣтъ, теряютъ права русско-подданныхъ, выходятъ

изъ подъ власти консула и становятся подданными Китая. Если это дѣйствительно такъ, то объ этомъ нельзя не пожалѣть, такъ какъ при дальнѣйшемъ переселеніи таранчей съ той же интенсивностью, какъ она идетъ теперь и зачисленіи ихъ въ русское подданство, черезъ нѣсколько десятковъ лѣтъ вся пригодная для земледѣлія часть Илійскаго края оказалась бы заселенной русскими подданными и интересы ихъ заставили бы Россію протянуть ,наконецъ, руку и взять этотъ кусокъ Семирѣчья, на который мы имѣемъ всѣ права. Изъ другихъ народностей, переселяющихся изъ Семирѣчья въ Илійскій край, надо отмѣтить нѣсколькихъ киргизъ, скрывающихся здѣсь среди киргизъ китайскихъ отъ русскаго правосудія, или легально проживающихъ на китайскихъ земляхъ, а также довольно многочисленныхъ дунганъ, сартовъ и татаръ, занимающихся торговлей русскими товарами.

За послѣдніе два года Кульджинскій край начинаетъ привлекать къ себѣ и самовольныхъ русскихъ переселенцевъ изъ Европейской Россіи. Въ 1912 г., по свѣдѣніямъ г-на Недзвѣцкаго, партія такихъ переселенцевъ въ числѣ болѣе 100 семей, проникла со стороны выселка Охотничьяго въ долину р. Текеся, гдѣ отъ «Олетскаго начальника» получила право водворенія. Калмыки отвели имъ землю подъ пашни, разрѣшили рубить лѣсъ на постройку домовъ, разводить скотъ и, вообще, «устраиваться на житье». Въ 1913 году текесскіе переселенцы произвели первыя запашки. За право на водвореніе калмыцкій начальникъ выговорилъ себѣ десятую часть урожая.

Кромѣ того, путешествуя по Илійскому краю, Е. Е. Скорняковъ не разъ встрѣчалъ русскихъ крестьянъ, арендующихъ земли вокругъ Хоргоса и русскихъ ходоковъ даже за Кульджею, высматривающихъ хорошія земли для аренды и заселенія. Насколько Е. Е. Скорнякову приходилось слышать, этихъ русскихъ піонеровъ ожидаетъ разочарованіе: они будутъ, по всей вѣроятности, по требованію китайскихъ властей, выдворены съ занятыхъ земель, о чемъ нельзя не пожалѣть, такъ какъ оставленіе этихъ переселенцевъ было бы выгодно для Россіи, способствуя мирному завоеванію интереснаго и богатаго края.

Особую достопримѣчательность гор. Кульджи составляетъ, выстроенный въ 1909 году, кожевенный заводъ китайскаго подданнаго кашгарскаго сарта *Мусабаева.*

Заводъ оборудованъ новѣйшими усовершенствованными машинами и приводится въ движеніе, а также освѣщается, электричествомъ, которое вырабатывается при помощи мотора въ 110 л. с. Посѣщеніе этого завода производитъ очень пріятное впечатлѣніе. Отстоитъ онъ отъ ближайшей желѣзнодорожной станціи въ 1196 верстахъ, а отъ ближайшей пароходной пристани въ 1078 верстахъ. Всѣ громоздкія машины и другія приспособленія доставлены были черезъ Семирѣчье, между тѣмъ, въ послѣднемъ ни о чемъ подобномъ и не подумали, Такимъ образомъ, китайскій купецъ-кашгарлыкъ оказался предпріимчивѣе всѣхъ нашихъ Семирѣченскихъ капиталистовъ. Заводъ обошелся Мусабаеву въ 300 слишкомъ

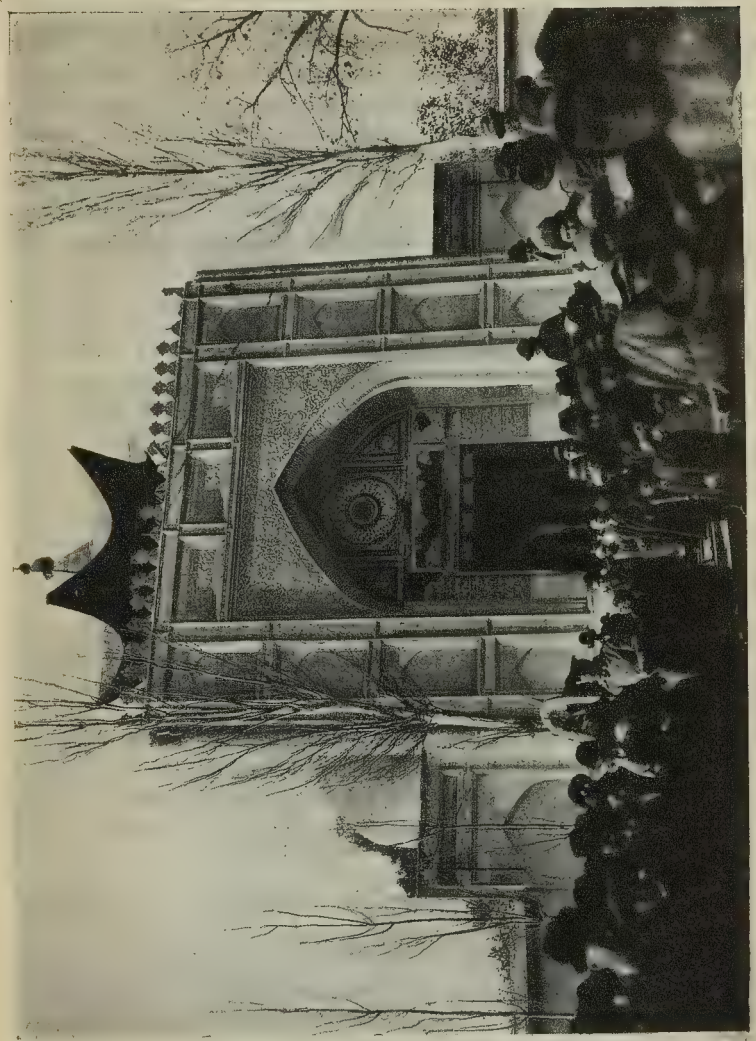

Тарачинская мечеть въ Дженкентѣ, Семирѣч. обл. (*Съ фот. Е. Е. Скорнякова*).

тысячъ рублей, но разсчеты его на большіе барыши пока не оправдались. Между владѣльцемъ и нанятымъ въ Нижнемъ-Новгородѣ механикомъ-нѣмцемъ, на почвѣ денежныхъ разсчетовъ, произошли разногласія, повлекшія отказъ нѣмца работать и заводъ, было, сталъ. Приглашенный механикомъ русскій слесарь изъ г. Джаркента помогъ пустить заводъ въ дѣйствіе, но работа пошла неудовлетворительно, отчасти вслѣдствіе недостаточнаго знакомства съ дѣломъ самаго новаго механика, отчасти по неопытности туземныхъ рабочихъ.

Первой экскурсіей Е. Е. Скорнякова по пріѣздѣ въ Кульджу, была экскурсія къ расположеннымъ на сѣверъ отъ нея *угольнымъ копямъ*.

Весь Илійскій край *чрезвычайно богатъ полезными ископаемыми*. Здѣсь извѣстны мѣсторожденія: *графита, гипса, сѣры, нашатыря, желѣзныхъ, марганцевыхъ* и *свинцово-серебряныхъ* рудъ, *золота* и *каменнаго угля*. Изъ всѣхъ, этихъ ископаемыхъ китайцами разрабатываются лишь каменный уголь и отчасти золото. *Особенно богаты въ краѣ мѣсторожденія каменнаго угля*. Покойный профессоръ Мушкетовъ, посѣтившій край въ 70-хъ годахъ, опредѣлилъ запасы кульджинскаго угля въ 6 милл. пудовъ, но послѣ этого было найдено такъ много мѣсторожденій угля, о которыхъ Мушкетовъ и не слышалъ, что запасы угля въ Илійскомъ краѣ съ большимъ основаніемъ могутъ быть названы неисчерпаемыми.

Во время посѣщенія края Е. Е. Скорянковымъ было взято около 15 образцовъ каменнаго угля изъ копей правой и лѣвой стороны долины, изъ которыхъ 6 образцовъ были подвергнуты техническому анализу въ лабораторіи геологическаго комитета въ С.-Петербургѣ. Анализъ показалъ въ углѣхъ кульджинскаго района большое содержаніе летучихъ веществъ (отъ 17 до 27%), небольшое содержаніе золы (отъ 0,12% до 4,39 %), ничтожное содержаніе сѣры (отъ 1,61% до 0,46%) и довольно значительный выходъ кокса (отъ 52,4% до 64,4%), причемъ изъ 6 образцовъ два дали коксъ спекшійся, два частью спекшійся и два порошковатый. Теплопроизводительная способность углей колеблется отъ 5.915 до 4.680 калорій.

Данныя анализа заставляютъ отнести угли Илійскаго района къ длиннопламеннымъ углямъ высшаго качества, весьма пригоднымъ, какъ топливо для котловъ, а также для мартеновскаго производства. Образцы, взятые въ копяхъ съ разныхъ глубинъ, показываютъ, что верхніе слои кульджинскихъ углей по своимъ признакамъ подходятъ къ бурымъ углямъ, нижніе же—къ настоящимъ каменнымъ.

Вслѣдствіе недостатка рабочихъ рукъ въ Илійскомъ краѣ, угольныя копи, обыкновенно, не работаются лѣтомъ, когда все населеніе занято полевыми работами и потребность въ топливѣ невелика. Во время пребыванія Е. Е. Скорнякова въ краѣ, сезонъ работъ въ копяхъ только-что начинался и открыто было лишь очень малое число шахтъ. Получивъ свѣдѣнія, что должны были начаться работы на копяхъ, Е. Е. Скорняковъ отправился туда. Пиликчійскія копи расположены на высотѣ въ 2.600 ф. надъ уровнемъ моря въ предгорьяхъ хребта Борохоро. При копяхъ находится довольно крупный поселокъ съ нѣсколькими китай-

скими кумирнями. Всего работающихъ шахтъ 9, но въ день пріѣзда Скорнякова въ дѣйствіи не было еще ни одной, такъ какъ рабочій сезонъ только начался.

Всѣ копи самаго первобытнаго устройства. Для сообщенія съ подземными шахтами устраивается квадратный колодезь, аршина 3 шир. и глубиною, въ зависимости отъ разстоянія съ поверхности до каменноугольнаго пласта. На Пиликчи они достигаютъ 150 и даже 200 аршинъ глубины. По этому колодцу уголь поднимается на поверхность земли. Надъ колодцемъ имѣется крытое помѣщеніе съ галлереей; во избѣжаніе несчастныхъ случаевъ, отверстіе колодца почти сплошь закрыто балками, въ коихъ оставленъ только проходъ для корзинъ съ углемъ. Корзины поднимаются съ помощью блока, причемъ веревка на воротъ не наматывается, а свободно тащится лошадьми вдоль галлереи. Рабочихъ въ каждой копи бываетъ отъ 50—80 человѣкъ. Работаютъ по очереди, по 15 человѣкъ въ каждой. Смѣна рабочихъ должна подрубить пластъ угля въ 1 аршинъ толщиною и 15 аршинъ длиною, называемой «цзя». Когда цзя подрубленъ, онъ сваливается особымъ мастеромъ «даба-тоу», и раздробляется рабочими на куски. Затѣмъ уголь подносится къ колодцу, укладывается въ корзины и поднимается на верхъ.

Плата рабочимъ въ копяхъ поурочная, на хозяйскомъ содержаніи. Въ среднемъ, каждый рабочій зарабатываетъ въ день отъ 60 коп. до 1 рубля.

Работа въ копяхъ чрезвычайно тяжела и опасна для жизни. Вслѣдствіе большого содержанія въ угляхъ летучихъ веществъ и работы безъ безопасныхъ лампочекъ, въ копяхъ постоянно возникаютъ пожары, причемъ гибнутъ рабочіе и уничтожается много угля. Нѣкоторые каменноугольные пожары въ Илійскомъ краѣ продолжаются уже много лѣтъ и мѣста выхода горячихъ газовъ извѣстны даже среди туземнаго населенія, какъ священныя и цѣлебныя мѣста. Такова, напримѣръ, пещера *Аршанъ*, находящаяся въ 15 верстахъ отъ г. Кульджи.

Цѣны на уголь въ г.г. Кульджѣ и Суйдунѣ колеблятся въ зависимости отъ состоянія дорогъ, отъ работъ въ копяхъ и отъ наличности перевозочныхъ средствъ,—отъ 7 до 15 за пудъ. Познакомившись съ добычей каменнаго угля и осмотрѣвъ городъ Кульджу, Е. Е. Скорняковъ, вмѣстѣ съ догнавшимъ его сотрудникомъ по работамъ въ Илійской долинѣ, инженеромъ Авдулинымъ, утромъ 3-го сентября выѣхали верхами, по направленію на востокъ, для осмотра рѣки Или, въ цѣляхъ ея использованія для орошенія земель лѣвой стороны ея долины въ Семирѣченской области. Еще передъ выѣздомъ изъ Семирѣчья экспедиціи пришлось заняться организаціей дѣла съ барометрической нивеллировкой, которою нужно было замѣнить въ китайскихъ предѣлахъ нивеллировку геометрическую, производство которой въ чужой странѣ было-бы не совсѣмъ удобно. Такъ какъ поблизости не было ни одной метеорологической станціи, кромѣ Джаркентской, то на это время были устроены временныя станціи съ барометрическими и температурными наблюденіями по 10 разъ въ день въ селеніи Кольджатъ и ур. Кайрылганъ на русской территоріи и въ гор. Кульджѣ на китайской. При этомъ въ Кульджѣ наблюденія по провѣренному Главной Физической Обсерваторіей анероиду ежедневно сличались

съ наблюденіями по гипсотермометру; двѣ же русскія станціи были связаны между собою еще въ 1912 году точной геометрической нивеллировкой, привязанной къ уровню моря. Е. Е. Скорняковъ и его помощникъ были снабжены каждый, вывѣреннымъ при Главной Физической Обсерваторіи, анероидомъ Ноде и термометромъ-пращемъ, наблюденія по которымъ производились путешественниками въ однихъ и тѣхъ же мѣстахъ и одновременно, когда путешественники проѣзжали вмѣстѣ, въ разныхъ мѣстахъ, но по возможности, одновременно и въ часы, совпадающіе съ наблюденіями на станціяхъ, когда они двигались врозь.

Ихъ разъѣздныя наблюденія велись обыкновенно въ разстояніи, не превышающемъ 30 верстъ отъ какой-либо изъ устроенныхъ Е. Е. Скорняковымъ станцій, и только наблюденія у устья р. Кашъ произведены были въ разстояніи 40 верстъ отъ гор. Кульджи. Полученныя экспедиціей отмѣтки нанесены на карту съ точностью до ½ сажени, причемъ отмѣтки, опредѣленныя наблюденіями, вычислены какъ среднее изъ показаній 6 анероидовъ, опредѣленныя же каждымъ порознь—изъ трехъ. Нѣкоторыя точки, какъ напримѣръ, уровень воды р. Или на уроч. Картамъ, по введеніи температурныхъ поправокъ, по всѣмъ анероидамъ дали удивительно сходныя отмѣтки, среднее изъ которыхъ можетъ быть принято, какъ вполнѣ точная отмѣтка мѣстности. Наибольшая отмѣтка этой точки—317,9 саж., а наименьшая—315,30; средняя же принята въ 316,5.

Путь экспедиціи, по намѣченной программѣ, лежалъ вдоль праваго берега р. Или до устья р. Кашъ, затѣмъ путешественники должны были переправиться на лѣвый берегъ, осмотрѣть тщательно мѣстность у отроговъ горъ Узунъ-Тау, подмываемыхъ рѣкой, для пріисканія удобнаго мѣста для расположенія головы канала, а затѣмъ имъ нужно было разстаться,—Е. Е. Скорняковъ долженъ былъ направиться для осмотра земель, черезъ селенія Коунчи и Найманъ-Сумунъ, прямо степью въ селенье Кольджатъ, а оттуда вдоль границы въ Кайрылганъ; инженеръ же Авдулинъ долженъ былъ уѣхать вдоль поймы р. Или, прямо на ур. Кайрылганъ, для ближайшаго ознакомленія съ лѣвымъ берегомъ р. Или и выведенными изъ нея каналами.

Путь отъ Кульджи до устья рѣки Кашъ пролегаетъ по правому высокому берегу р. Или, черезъ густо расположенныя таранчинскія селенія. Большая часть селеній была въ развалинахъ, такъ какъ ихъ жители ушли въ Россію. Только кое-гдѣ среди развалинъ видны были сады, клеверныя поля и посѣвы вернувшихся изъ Россіи таранчей. Вся эта мѣстность, расположенная по правой сторонѣ Илійской долины, нѣкогда обильно орошалась изъ многоводной рѣки Кашъ, дающей рѣкѣ Или около $^1/_3$ части ея воды. Нѣкоторые каналы, выведенные изъ рѣки Кашъ, какъ, напримѣръ, Ктай-устанъ, по разсказамъ таранчей, имѣлъ въ длину до 80 верстъ и былъ такъ многоводенъ, что дзянь-дзюни устраивали по немъ прогулки на лодкахъ между Суйдуномъ и Кульджой.

Послѣ ухода таранчей, присматривать за этими каналами стало некому

и постепенно самые большіе изъ нихъ пришли въ негодность, и тѣ немногіе таранчи, которые теперь вернулись въ Китай, пользуются водой небольшихъ горныхъ рѣчекъ и малыхъ арыковъ, выведенныхъ изъ рѣки Кашъ, поддерживать которые они въ состояніи своими малыми силами.

Въ 1912 году Ян-ту-линъ готовъ былъ принять предложеніе русскихъ торговцевъ въ Кульджѣ исправить арыкъ «Китай-устанъ» наемнымъ трудомъ, съ приглашеніемъ руководителемъ работъ техника изъ Семирѣчья, но предпріятіе это не состоялось за отсутствіемъ денегъ.

Дунганинъ—музыкантъ (Кульджа).
(Съ фот. Маратканова).

Если-бы Россіи удалось теперь-же возвратить Илійскій край, то получилась-бы возможность, съ ничтожными затратами на ремонтъ головъ каналовъ, вновь оросить не менѣе 75.000 десятинъ земель, плодородность которыхъ испытана въ теченіе столѣтія и образовать на нихъ нѣсколько богатыхъ русскихъ селъ.

Къ устью рѣки Кашъ Е. Е. Скорняковъ и его спутники подъѣхали къ солнечному закату, произвели барометрическія наблюденія у устья этой рѣки, безполезно уносящей теперь свои воды въ р. Или, и заночевали у русско-подданнаго таранчинца Ирбаки Муратбаева, предоставившаго путешественникамъ свою саклю и заколовшаго, по случаю пріѣзда земляковъ, барана. Таранчинецъ этотъ живетъ здѣсь очень зажиточно уже около 15 лѣтъ и платитъ исправно подати, какъ русской, такъ и китайской казнѣ.

Ѣхать далѣе на востокъ за рѣку Кашъ для Е. Е. Скорнякова не имѣло смысла, такъ какъ выводъ каналовъ изъ рѣки Или выше этого мѣста уже почти невозможенъ. На правой сторонѣ препятствуетъ этому сама рѣка Кашъ, а на лѣвой—отроги хребта Узунъ-Тау, вплоть подошедшіе къ рѣкѣ.

Поэтому утромъ 4 сентября, полюбовавшись на верхнее теченіе Или въ бинокль, партія Е. Е. Скорнякова направилась къ Картамской переправѣ, причемъ у развалинъ селенія Актамъ таранчи указали путникамъ слѣды бывшей здѣсь нѣкогда угольной копи, изъ которой, по ихъ разсказамъ, уголь добывался съ глубины всего лишь нѣсколькихъ аршинъ.

При производствѣ изысканій Е. Е. Скорняковымъ рѣка Или была обслѣ-

дована отъ выселка Илійскаго до устья рѣки Кашъ. На всемъ этомъ протяженіи, въ 400 слишкомъ верстъ, изслѣдователямъ удалось найти въ рѣчномъ руслѣ выходы коренныхъ породъ лишь въ двухъ мѣстахъ,—возлѣ выселка Илійскаго и у Картамской переправы; на всемъ остальномъ протяженіи берега и русло рѣки мягки, состоятъ изъ наносовъ и непригодны для устройства крупныхъ гидротехническихъ сооруженій.

Выходы коренныхъ породъ у выселка Илійскаго могутъ имѣть значеніе лишь для основанія сооруженій, могущихъ орошать прибалхашскія пустыни; что же касается выходовъ у Картамской переправы, то они могутъ имѣть огромное значеніе при устройствѣ головы канала, которымъ можно оросить большія площади земель лѣвой стороны долины, находящіяся, какъ въ нашихъ, такъ и въ китайскихъ предѣлахъ.

Непосредственно противъ переправы, на склонѣ холма, находится отверстіе угольной копи, принадлежащей Вали Ахуну Юлдашеву. Во время посѣщенія уголь не добывался, такъ какъ копь обыкновенно работается только зимой.

Немного въ сторонѣ отъ этой копи, всего на 21 саж. выше р. Или, Е. Е. Скорнякову былъ указанъ каменный уголь, выходящій прямо на поверхность въ пріилійскомъ обрывѣ, причемъ уголь этотъ, по показаніямъ мѣстныхъ таранчей, принадлежитъ къ типу углей кузнечныхъ (букунь-кумыръ), т. е. менѣе богатыхъ летучими веществами и болѣе богатыхъ коксомъ. Интересно отмѣтить, что невдалекѣ отъ выходовъ этого угля въ горахъ имѣются залежи желѣзной руды. Лучше такого сосѣдства, конечно, ничего нельзя и желать!

Посѣтивъ залежи этого угля и взявъ образцы, партія двинулась дальше вверхъ по р. Или для опредѣленія самаго высокаго мѣста, откуда можно было-бы взять каналъ изъ рѣки Или для орошенія земель лѣвой стороны долины.

Такимъ мѣстомъ оказалось устье рѣчки Картамъ, впадающей въ Или. Если взять голову канала выше этого мѣста, то каналъ пришлось-бы вести верстъ на 10 въ тонеллѣ, черезъ отроги горъ Узунъ-тау, что было-бы и затруднительно, и дорого.

Возвращаясь отъ устья рѣчки Картамъ, партія натолкнулась на слѣды большого канала, который, какъ показали мѣстные таранчи, выводился китайскимъ правительствомъ еще при переселеніи на лѣвую сторону р. Или маньчжурскаго племени Сибо. Каналъ былъ проведенъ верстъ на 25 до селенія Каунчи, но вода каналомъ этимъ не пошла,—какъ г. Е. Е. Скорняковъ убѣдился потомъ при помощи барометрической нивеллировки,—вслѣдствіе неправильнаго уклона, и арыкъ былъ заброшенъ. Вмѣсто этого канала былъ устроенъ другой, берущій воду изъ Или, верстъ на 9 ниже, орошающій и до сихъ поръ земли сибинцевъ. Это такъ называемый, арыкъ Чапчалъ, начинающійся у селенія Чапчалъ-Мазаръ и оканчивающійся у сибинскаго селенія Коджигеръ. Расходъ канала Чапчалъ былъ измѣренъ партіей ниже главнаго водосбора

противъ селенія Гиренъ. Онъ оказался около 0,9 куб. саж. въ секунду. Измѣреніе было произведено 4-го сентября, т. е. въ концѣ ирригаціоннаго періода. По слѣдамъ на берегахъ канала можно было судить, что лѣтомъ, въ разгаръ орошенія, онъ приноситъ не менѣе 1½ куб. саж. воды въ секунду.

Другое измѣреніе, произведенное у конца канала, возлѣ селенія Коджигеръ, показало только 0,01 куб. саж. въ секунду. Такимъ образомъ, всѣ 1½ куб. воды въ секунду расходуются по пути между селеніями Гиренъ и Коджигеръ, причемъ большая часть воды идетъ не на орошеніе посѣвовъ, которыхъ здѣсь немного, а, главнымъ образомъ, на подтопленіе и заболачиваніе мѣстности.

Ниже арыка Чапчала имѣется еще арыкъ Чакуръ, также выведенный изъ рѣки Или. Онъ содержится еще хуже Чапчала и почти превратился уже въ рукавъ рѣки.

Проѣхавъ вмѣстѣ съ инженеромъ Авдулинымъ вдоль арыка Чапчалъ до селенія Чиглекъ, инженеръ Е. Е. Скорняковъ разстался со своимъ помощникомъ и направился въ селеніе Каунчи; инж. Авдулинъ поѣхалъ внизъ по р. Или.

Въ селеніи Каунчи Е. Е. Скорняковъ остановился на ночлегъ въ домѣ улюбаша или пятидесятника таранчей русско-подданныхъ, которыхъ здѣсь проживаетъ около 50 семей; почти всѣ ихъ дома легко отличить отъ домовъ таранчей китайскихъ, по большимъ, выходящимъ на улицу, окнамъ, тогда какъ въ домахъ китайскихъ таранчей окна маленькія, устроены на крышѣ и выходятъ во дворъ,—все-же вліяніе европейской культуры!

Русскіе таранчи обрабатываютъ китайскія земли совершенно свободно, платя китайскимъ властямъ арендную плату натурой, хлѣбомъ,—по 4 пуда зерна съ каждыхъ 5 пудовъ посѣва.

Изъ селенія Каунчи Е. Е. Скорняковъ выѣхалъ въ 4 часа утра, такъ какъ къ вечеру нужно было попасть въ Кольджатъ, и къ 8 часамъ онъ былъ уже въ Сибинскомъ военномъ поселеніи Найманъ-Сумунъ или «восьмой стрѣлѣ», въ переводѣ на русскій языкъ.

Сибинцы, выселенные изъ Маньчжуріи, называютъ себя «шиво» и образуютъ восемь внѣшнихъ пограничныхъ полковъ или «стрѣлъ» (сумунъ), которые поселены по лѣвому берегу р. Или, отъ меридіана г. Кульджи до границы съ Семирѣчьемъ, въ семи военныхъ поселеніяхъ или «сумунахъ». Въ ближайшей къ границѣ крѣпости Коджигеръ поселены два сумуна. Въ каждомъ полку или сумунѣ отъ 400—500 семей; всѣхъ же сибинцевъ въ краѣ около 25 тыс. душъ об. пола.

Каждое Сибинское военное поселеніе окружено стѣною съ башнями и воротами, которыя каждый вечеръ закрываются и открываются лишь съ восходомъ солнца. Двумя прямыми, перекрещивающимися подъ прямымъ угломъ улицами, военныя поселенія сибинцевъ раздѣляются на 4 квартала, дома въ которыхъ расположены по ранжиру и совершенно однотипны.

Въ центрѣ находится кумирня или храмъ, «ямынь» или канцелярія начальника поселенія «зяньге» и школа.

На обязанности сибинцевъ лежитъ охрана границы, за что они получаютъ или правильнѣе получили отъ китайскаго правительства небольшое жалованье; главнымъ же образомъ, средства къ существованію даетъ имъ хлѣбопашество. Сибинцы разводятъ также много свиней, которыхъ сбываютъ по хорошей цѣнѣ въ Курэ, Суйдунѣ и Кульджѣ. Они же производятъ въ большомъ количествѣ водку «шау-тю», болѣе извѣстную подъ названіемъ «джунъ-джунъ».

При занятіи нами въ 1871 году Кульджи, сибинцы отнеслись къ этому событію совершенно равнодушно и безпрекословно подчинились всѣмъ распоряженіямъ назначеннаго къ нимъ участковаго начальника. Въ настоящее время они охотно завязываютъ сношенія съ нашими крестьянами и казаками, поселенными на границѣ. Они очень любятъ музыку, пѣніе, танцы и театры, но къ работѣ апатичны; склонны къ пьянству и куренію опіума, почему селенія ихъ бѣдны и неопрятны.

Верстахъ въ 5 отъ Найманъ-Сумуна по дорогѣ въ Хонохай, наконецъ, встрѣтились долго разыскиваемые путешественниками посѣвы хлопчатника и сибинскія женщины собирали съ нихъ хлопокъ. Посѣвы эти Е. Е. Скорнякова давно интересовали. Извѣстно, что въ Америкѣ хлопчатникъ идетъ до 37° сѣв. широты, въ Туркестанѣ и Закавказьѣ удалось продвинуть его до 42°, здѣсь же было около 44° с. ш. и около 2.200 ф. надъ уровнемъ моря. Кромѣ того, хлопокъ былъ совершенно особаго вида, мало похожій на извѣстные путешественнику туркестанскіе сорта.

По своей низкорослости и малой величинѣ коробочекъ, хлопчатникъ этотъ походитъ на туземный туркестанскій, но зрѣлыя коробочки его раскрываются совершенно и волокно можно собирать прямо пальцами, что сибинскія женщины при Е. Е. Скорняковѣ и продѣлывали. Это и является характерной особенностью хлопчатника американскаго.

Вспомнивъ, что когда-то, въ тѣ времена, когда Кульжда принадлежала Россіи, генералъ Колпаковскій для улучшенія мѣстнаго хлопководства, выписывалъ сѣмена американскаго хлопчатника и раздавалъ ихъ населенію, путешественнику пришло въ голову, не является-ли найденный имъ хлопокъ результатомъ скрещиванія туземнаго сорта съ американскимъ. Такъ какъ этотъ хлопокъ выращенъ при с. ш. въ 44°, да еще имѣетъ открывающіяся коробочки, то, помимо своего происхожденія, онъ представляетъ огромный интересъ, вслѣдствіе возможности при его помощи продвинуть наше хлопководство на цѣлыхъ два градуса на сѣверъ, поэтому Е. Е. Скорняковъ взялъ со встрѣченнаго имъ поля нѣсколько образцовъ, какъ растеній, такъ и сѣмянъ и волокна. Большую часть этихъ образцовъ онъ передалъ въ Департаментъ Земледѣлія, гдѣ ими очень заинтересовались и думаютъ воспользоваться, какъ матеріаломъ для вывода новыхъ сортовъ хлопчатника, подходящихъ для климатическихъ условій юга Россіи.

То, что хлопчатникъ продолжаетъ культивироваться въ кульджинскомъ районѣ до сихъ поръ, указываетъ на то, что онъ удается здѣсь безъ особаго

труда; иначе культура его была-бы давно заброшена: русскіе ситцы, вслѣдствіе возврата пошлины на хлопокъ, здѣсь дешевле, чѣмъ въ Россіи и выработывать ткани кустарнымъ способомъ врядъ-ли можетъ быть особенно выгоднымъ.

Покончивши съ хлопкомъ и захвативши проводника изъ, стоящаго на ур. Четь-булакъ, аула русско-подданныхъ киргизъ, Е. Е. Скорняковъ направился степью прямо къ селенію Хонохай. Степь эта обладаетъ чрезвычайно плодородной почвой и нѣкогда частью орошалась изъ рѣки Хонохай, но теперь таранчи изъ селенія Хонохай ушли, головы большихъ каналовъ разрушены,

Китаянка, курящая опіумъ (Кульджа).

(Съ фот. Маратканова).

вода непроизводительно уходитъ въ Или, и, вмѣсто бывшихъ нѣкогда здѣсь сплошныхъ таранчинскихъ посѣвовъ, кое-гдѣ лишь видны посѣвы сибинцевъ и калмыковъ-олетовъ, кочующихъ въ горахъ Узунъ-тау.

Оставивъ за собой развалины селенія Хонохая и перейдя рѣку Хонохай въ бродъ, Е. Е. Скорняковъ, въ десятомъ часу вечера, съ проводниками таранчами и киргизами, съ конвойнымъ казакомъ и вьючными лошадьми, переѣхалъ границу и подъ оглушительный лай таранчинскихъ собакъ въѣхалъ въ селеніе Кольджатъ, миновавъ нашъ, мирно спавшій, таможенный постъ.

Кольджатъ является крайнимъ восточнымъ изъ цѣлаго ряда таранчинскихъ селъ, расположенныхъ въ Семирѣченской области у подножья Кетменскаго хребта. Таранчи эти въ отличіе отъ другихъ, населяющихъ Семи-

рѣченскую область, являются аборигенами края, такъ какъ жили здѣсь еще до прихода въ Кульджинскій край русскихъ. Эта часть Кульджинскаго края, кстати сказать худшая, осталась въ предѣлахъ Россіи, какъ компенсація за понесенные нами убытки при сдачѣ края китайцамъ!..

Изъ Кольджата инж. Скорняковъ направился на ур. Кайрылганъ, дождался тамъ пріѣзда инженера Авдулина, свѣрилъ съ его барометромъ—свой, а затѣмъ, переправившись въ лодкѣ черезъ рѣку Или, проѣхалъ черезъ селеніе Смирновское въ городъ Джаркентъ, гдѣ были подсчитаны и обработаны данныя барометрической нивеллировки.

Всѣ полученныя экспедиціей отмѣтки нанесены на карту, въ связи съ геометрическими нивеллировками 1912 и 1913 годовъ, и потому по нимъ представляется возможнымъ судить о возможности вывода воды изъ р. Или въ китайскихъ предѣлахъ для орошенія земель въ Семирѣчьѣ. Всѣ показанныя отмѣтки даютъ высоты надъ уровнемъ моря настолько точно, насколько точна была нивеллировка Омскаго Военно-Топографическаго Отдѣла отъ Омскаго репера до Вѣрнаго, къ которой экспедиція привязалась еще въ 1912 году.

По отмѣткамъ, указаннымъ на картѣ, можно видѣть, что уклонъ рѣки Или въ китайскихъ предѣлахъ значительно больше, чѣмъ въ русскихъ. Отъ селенія Картама до ур. Кайрылгана уровень воды падаетъ на 69,24 саж., что дастъ на каждую версту около 0,60 саж., тогда какъ въ русскихъ предѣлахъ на каждую версту приходится лишь отъ 0,12 до 0,20 с. Поэтому въ китайскихъ предѣлхаъ р. Или болѣе пригодна для вывода изъ нея каналовъ, чѣмъ въ русскихъ. Наибольшее паденіе рѣки наблюдалось возлѣ Картамской переправы (на 1 версту—1,00 саж.,) гдѣ кстати находятся и выходы коренныхъ породъ, удобныя для основанія головного сооруженія. Кромѣ того, это самое высокое мѣсто на р. Или для вывода изъ нея каналовъ, такъ какъ выше находятся обрывы, подходящіе къ самой водѣ.

Если протрассировать отъ этого мѣста каналъ по картѣ съ уклономъ въ 0,0001, то онъ пройдетъ слѣдующимъ образомъ: черезъ селеніе Картамъ, между селеніями Гирень и Канъ, нѣсколько выше селенія Каунчи, немного ниже родн. Шоръ-булакъ, черезъ ур. Учъ-агачъ и пересѣчетъ русско-китайскую границу въ 13 верстахъ отъ р. Или на ур. Кайрылганъ. Продолженный далѣе по русской территоріи, онъ пройдетъ выше таранчинскихъ селеній Дубунъ, Косъ-агачъ и Узунъ-ташъ, верстъ на 8 ниже выселка Чунджинскаго и вольется въ р. Чарынъ, верстахъ въ 30 выше его устья. При длинѣ въ 192, приблизительно, версты, онъ оросить въ китайскихъ предѣлахъ всего около 87.000 десятинъ, изъ которыхъ около 49.000 получаютъ уже воду изъ арыковъ Чапчалъ и Чакуръ, остальныя же 38.000 дес. остаются пустынными; въ русскихъ же—около 184.000 десятинъ, не получающихъ воды ни откуда и остающихся совершенно неиспользованными.

Если продолжить этотъ каналъ за рѣку Чарынъ, то онъ пройдетъ настолько высоко, что будетъ въ состояніи оросить всѣ пустынныя земли лѣвой стороны

Илійской долины отъ Чарына вплоть до рѣки Каскеленъ и песковъ Муюнъ-кумъ, площадью около 500.000 дес. Всего же этотъ каналъ, при длинѣ въ 430 верстъ, будетъ въ состояніи захватить около 770.000 десятинъ.

Считая, что изъ этой площади, вслѣдствіе наличія неудобныхъ земель и необходимости оставлять часть земли подъ паромъ, будетъ обрабатываться

Идолъ въ китайской кумирнѣ въ Кульджѣ.
(Съ фот. Маратканова).

½ или 385.000 десятинъ, для этой площади потребуется постоянный притокъ воды въ каналъ въ 32 куб. саж. въ секунду.

По даннымъ Гидрометрической Части за 1911 и 1912 года, рѣка Или проноситъ за лѣтніе мѣсяцы у китайской границы въ среднемъ не менѣе 43 куб. саж. въ секунду. Считая такимъ же расходъ и у селенія Картамъ, получимъ, что, при осуществленіи вышеуказаннаго канала, въ рѣкѣ Или останется свобод-

ными еще около 10 куб. саж. въ секунду, которыя могутъ послужить для орошенія прибалхашскихъ пустынь.

Проведеніе большого канала за рѣку Чарынъ можетъ представить, однако, большія затрудненія, вслѣдствіе необходимости пересѣкать двѣ большія рѣки Чарынъ и Чиликъ и много горныхъ рѣчекъ, стекающихъ съ Заилійскаго Алатау. Можетъ быть, окажется болѣе выгоднымъ направить большую часть воды р. Или для орошенія прибалхашскихъ пустынь, въ которыхъ пока никакихъ изысканій еще не производилось. Каналъ же отъ Картама до Чарына пройдетъ по совершенно ровной мѣстности, можетъ быть осуществленъ совершенно легко и потребуетъ только около 11 куб. саж. воды въ секунду, т. е. лишь часть теченія Или.

Единственнымъ затрудненіемъ для осуществленія этого канала является чрезвычайно неудачно проведенная китайская граница, которую необходимо исправить.

Изъ всего вышесказаннаго легко можно видѣть, что Илійскій округъ Синьдзяньской провинціи Китая представляетъ собою прямое продолженіе Семирѣчья, будучи связанъ съ нимъ общими топографическими и климатическими условіями, одной и той же водной артеріей и сходствомъ населенія.

Посѣтивши и осмотрѣвши теперь лично этотъ край, Е. Е. Скорняковъ воочію убѣдился, насколько вредно отразилась на всей жизни Семирѣчья передача его Китаю.

Обладая Кульджинскимъ краемъ, русскіе имѣли всѣ преимущества въ стратегическомъ отношеніи передъ Китаемъ; врѣзываясь острымъ клиномъ въ Синьдзяньскую провинцію, мы разобщали сѣверную и южную ея части, будучи при этомъ сами совершенно защищенными съ всѣхъ сторонъ высокими и малопроходимыми горами, два—три прохода въ которыхъ легко могли охранять нѣсколько батарей артиллеріи и два полка пѣхоты.

Отдавши же Кульджинскій край, мы получили совершенно открытую границу на протяженіи 100 верстъ, защищать которую въ случаѣ военныхъ дѣйствій очень трудно.

Единственнымъ утѣшеніемъ для насъ является только то, что для Китая эта граница не менѣе опасна, чѣмъ для насъ, и не даромъ одинъ изъ Илійскихъ дзянь-дзюней проектировалъ построить для ея защиты на длину всѣхъ 100 верстъ стѣну, подобную Великой китайской стѣнѣ.

Отдавъ около 400 верстъ теченія рѣки Или Китаю, мы лишили себя возможности пользоваться сплавной способностью этой рѣки и разобщили верхнюю ея часть, Текесъ, отъ нижней. По Текесу мы имѣемъ *богатыя заросли строевого лѣса*, но не можемъ сплавлять этотъ лѣсъ въ нуждающуюся въ лѣсныхъ матеріалахъ Илійскую долину, такъ какъ китайцы не пропускаютъ его черезъ рѣку Или. Кромѣ того, это причиняетъ намъ большія неудобства и въ ирригаціонномъ отношеніи, такъ какъ мѣста, гдѣ слѣдовало-бы расположить

головы каналовъ, оказались внѣ предѣловъ Россіи,—за границей; не имѣя же воды, мы фактически лишены возможности использовать значительную часть нашихъ Семирѣченскихъ пустынь, такъ пригодныхъ для заселенія русскими людьми.

На нашихъ глазахъ въ Кульджинскомъ краѣ хлопчатникъ культивируется уже 40 слишкомъ лѣтъ, несмотря та то, что сбыта для хлопка тамъ нѣтъ никакого и русскіе хлопчатобумажныя издѣлія дешевле чѣмъ въ Россіи. Съ проведеніемъ желѣзной дороги культура хлопка безусловно тутъ разовьется, а если-бы не отдавали Кульджу Китаю, мы имѣли бы лишній хлопковый районъ не малой площади, а именно такіе районы намъ очень и очень нужны въ настоящее время.

Наконецъ, отдавши Китаю Кульджу, мы заранѣе поставили крестъ надъ всей промышленностью центральнаго Семирѣчья, такъ какъ лишили ее самаго главнаго топлива. Мало того, мы лишили угля нашу новую строющуюся Семирѣченскую желѣзную дорогу, такъ какъ на всемъ ея протяженіи сколь-либо богатыхъ залежей угля нѣтъ.

Поэтому, пока не поздно, намъ надо исправить свою ошибку—*вновь присоединить къ Россіи Кульджинскій край.* Для этого не нужно прибѣгать къ силѣ и заводить новыя войны. Правительство Китайской республики нуждается въ деньгахъ. Отъ Илійскаго округа оно никогда доходовъ не получало и, наоборотъ, ежегодно посылало туда даже въ мирное время по 1½ милліона рублей; частыя же возстанія, бунты и революціи требовали массы денегъ, и еще болѣе хлопотъ. Получить нѣсколько милліоновъ и избавиться отъ безпокойнаго края, отдѣленнаго отъ центра 4.000 верстъ почти непроходимой пустыни и высокихъ горъ, удержать который въ случаѣ войны все равно невозможно,—для китайцевъ по теперешнимъ временамъ прямо находка. Мы же могли-бы, пользуясь случаемъ, получить этотъ край, такъ же дешево, какъ нѣкогда Соед. Штаты пріобрѣли у революціонной Франціи Луизіану за 15 милліоновъ долларовъ со всей долиной Миссисипи въ придачу, а у Россіи — за 7½ милл. долларовъ Аляску. Недовольство населенія нашимъ вступленіемъ въ Кульджу намъ нечего бояться—*насъ ждутъ тамъ съ распростертыми объятіями уже 30 лѣтъ.* Ждутъ торговцы, въ большинствѣ наши же подданные, дрожащіе теперь за свои товары, которымъ грозитъ расхищеніе въ случаѣ революціи или бунта; ждутъ мусульмане—таранчи и дунгане, ненавидящіе китайцевъ-язычниковъ и доказавшіе уже намъ свою преданность въ 1881 г., когда они оставили свои селенія и могилы предковъ и пошли за нами въ Россію. Остаются только манджуры (сибо и солоны), да калмыки. Но для манджуровъ Китай сталъ теперь во всякомъ случаѣ во много разъ болѣе ненавистенъ, чѣмъ Россія, а калмыкамъ рѣшительно все равно, подъ чьей властью ни находиться. Насколько большимъ уваженіемъ въ этомъ краѣ пользуются русскіе, видно уже изъ того, что русскіе торговцы и переселенцы путешествуютъ тамъ совершенно свободно, а Е. Е. Скорняковъ самъ путешествовалъ тамъ лишь съ однимъ казакомъ и джигитомъ

и всюду видѣлъ со стороны всего населенія самое внимательное отношеніе и полное гостепріимство.

Повторяемъ, что *намъ необходимо вернуть Кульджинскій край, вернуть пока не поздно, пока китайцы не оправились и не укрѣпили его настолько, чтобы онъ сталъ угрожать нашему Семирѣчью и всему Туркестану.*

Къ вопросу объ установленіи морского сообщенія Дальняго Востока съ Европой черезъ воды Сѣвернаго океана.

(Плаваніе сѣвероокеанской экспедиціи въ 1913 году).

I.

Начальникъ экспедиціи кап. II ранга Вилькицкій о результатахъ плаванія 1913 года *).

28 іюня 1913 года суда экспедиціи, миновавъ Лаперузовъ проливъ, почти непрерывными туманами прошли Охотское море и вышли въ Тихій Океанъ. Вечеромъ 1-го іюля стали на якорь въ Раковой губѣ близъ г. Петропавловска. послали за свѣжей провизіей въ городъ и пошли дальше. 7-го іюля ночью приблизились къ берегу, опознали его, подойдя вплотную при порѣдѣвшемъ туманѣ и вошли въ бухту Эмма, гдѣ застали транспортъ Аргунь съ углемъ, масломъ, водой и тремя быками для экспедиціи. Два дня суда грузили уголь, заполнили всѣ ямы и, расчитывая на спокойныя погоды Ледовитаго Океана, взяли еще тоннъ по 40 на палубы. Сразу былъ выведенъ одинъ котелъ, приступили къ ихъ чисткѣ по очереди.

11-го іюля, около полудня, начальника экспедиціи, генералъ-маіора Сергѣева постигло кровоизліяніе въ мозгъ. Врачи экспедиціи признали необходимымъ для больного полный покой и леченіе въ подходящей береговой обстановкѣ. Такимъ образомъ генералъ Сергѣевъ уже не могъ руководить экспедиціей въ предстоящемъ плаваніи. Доктора изложили ему свое мнѣніе и онъ приказалъ идти въ Ново-Маріинскъ для донесенія начальству о случившемся. Въ Анадырскомъ заливѣ ледоколы вошли во льды и пробирались въ нихъ съ нѣкоторымъ трудомъ. 14-го іюля ген. Сергѣевъ отправилъ по радіо-телеграфу

---

*) Нижеслѣдующіе очерки составлены по матеріаламъ къ докладамъ руководителей экспедиціи, сдѣланнымъ ими въ декабрѣ 1313 г. въ Морскомъ Собраніи г. Владивостока. За предоставленіе этихъ матеріаловъ и фотографическихъ снимковъ, редакція выражаетъ глубокую благодарность г.г. Вилькицкому и Новопашенному.

донесеніе о своей болѣзни и въ тотъ же день ледоколы подошли къ самому селенію, гдѣ и стали на якорѣ.

За время стоянки въ Анадырѣ воспользовались ходомъ красной рыбы и неводомъ въ нѣсколько часовъ наловили больше 200 штукъ кэты, фунтовъ по 15 каждая. Эта рыба, въ разнообразныхъ видахъ приготовленія, достаточно скрашивала столъ команды и офицеровъ.

Населеніе Ново-Маріинска приняло экспедицію радушно и уже по уходѣ кораблей ей было сообщено по радіо-телеграфу, что отслужено молебствіе о дарованіи благополучнаго плаванія и выражается благодарность за двѣ иконы, оставленныя «Таймыромъ» въ даръ маленькой монастырской церкви селенія.

20 іюля было получено по телеграфу приказаніе капитану В. А. Вилькицкому принять экспедицію, а ген.-маіору Сергѣеву возвратиться во Владивостокъ. Ледоколы снялись съ якоря, нашли транспортъ «Аргунь» въ Анадырскомъ лиманѣ и приняли отъ него уголь, дрова и воду въ пополненіе израсходованной части.

Генералъ-маіоръ Сергѣевъ сдалъ команду и перешелъ на «Аргунь». Въ ту же ночь экспедиція двинулась въ Ледовитый Океанъ, отправивъ по радіотелеграфу смѣнные рапорты. Когда суда подходили къ мысу Дежневу, наступило время трехъ международныхъ дней, назначенныхъ для изслѣдованія высокихъ слоевъ атмосферы при помощи метеорографовъ, т. е. самопишущихъ приборовъ, поднимаемыхъ воздушнымъ шаромъ или змѣями. На транспортѣ «Таймыръ» было необходимое для этого снаряженіе змѣями, но для практики въ пользованіи надо было задержаться въ морѣ. Это дало возможность «Вайгачу» использовать эти нѣсколько часовъ на окраску креста памятника Дежневу, поставленному на мысѣ его имени генераломъ Унтербергеромъ въ 1910 г. Въ 2 часа ночи, команда «Вайгача» взобралась на гору у мыса Дежнева, усердно принялась за дѣло, въ 4 часа ночи окончила окраску, а въ пять часовъ «Вайгачъ» и «Таймыръ» снялись съ якоря и вышли въ Ледовитый Океанъ. Льду не было видно. Въ этотъ день, 24 іюля, транспорты раздѣлились: «Таймыръ», имѣя въ виду международный подъемъ метеорографовъ, шелъ вдоль берега, а «Вайгачъ» пошелъ на сѣверъ для обнаруженія границы льдовъ. Было условлено поддерживать связь по телеграфу. «Таймыръ» запустилъ змѣя, но отъ порывистаго вѣтра лопались резиновые стропы и подъемы были отложены.

25-го іюля вѣтеръ засвѣжѣлъ, розмахи качки дошли до 40° на бортъ, такъ что змѣевъ запустить было нельзя, а вечеромъ того же дня показались на горизонтѣ отдѣльныя тросистыя льдины. Вечеромъ «Таймыръ» вошелъ во льды, увидѣлъ стоящій во льдинахъ пароходъ и сталъ самъ на ледяной якорь по близости. Посланный для справки офицеръ доложилъ, что это норвежскій пароходъ «Китъ», промышлявшій моржей и успѣвшій ихъ набить около 300 штукъ. Въ эти дни, когда экспедиція только что вышла въ океанъ, онъ уже кончалъ навигацію и собирался идти въ Америку и Японію. Съ «Таймыра» передали ему почту, которую онъ, какъ оказалось впослѣдствіи, исправно отправилъ, дали

ему поправку его единственнаго хронометра и снабдили свѣжей кэтой, пойманной командой въ Анадырѣ. Одинъ изъ норвежцевъ во время стоянки русскихъ судовъ непрерывно игралъ на кларнетѣ «Боже Царя Храни»; затѣмъ, пожелавъ другъ другу удачи, корабли разстались.

Въ полдень 26-го іюля «Вайгачъ» донесъ по телеграфу, что повернулъ обратно, не дойдя до о. Врангеля миль 50, а вслѣдствіе непрерывныхъ льдовъ, и «Таймыръ» вошелъ скоро также въ сплоченные льды. Все время суда обмѣнивались телеграммами.

Въ этотъ день вечеромъ увидѣли еще дымъ парохода, это оказался пароходъ Добровольнаго Флота «Ставрополь», застрявшій во льдахъ въ 20 миляхъ отъ берега; подойти къ нему не удалось изъ-за наступившаго тумана, скрывавшаго дымъ.

27-го іюля «Таймыръ» вышелъ на болѣе чистую воду и въ слѣдующую ночь приблизился къ Чаунской губѣ. Разстояніе до «Вайгача» все увеличивалось, связь по телеграфу прекратилась. Въ ожиданіи «Вайгача» было рѣшено обслѣдовать губу. Этотъ заливъ по формамъ и величинѣ, очень близкій къ Рижскому заливу, не имѣлъ на картѣ ни одной глубины и было совершенно неизвѣстно, насколько доступенъ онъ для судовъ. Глубины входа оказались 4—5 саженъ, а далѣе увеличивались, льды встрѣчались лишь въ самомъ узкомъ мѣстѣ прохода, заливъ же былъ чистъ. «Таймыръ» обошелъ заливъ вокругъ и только юго-западныя части его оказались болѣе мелководны и близко къ берегу не подпустили.

29-го іюля, выйдя изъ Чаунской губы, «Таймыръ» вошелъ въ сплошной ледъ при глубинахъ отъ 3-хъ съ половиной до 5 саженей. Пришлось пробиваться переднимъ и заднимъ ходами, а иногда становиться на якорь, ожидая помощи вѣтра. Пользовались этимъ временемъ для пріема прѣсной воды изъ большихъ льдинъ съ озерками изъ талаго снѣга. Озерки попадались такихъ размѣровъ, что съ одной льдины можно было принять около двухъ сотъ тоннъ воды. Такъ пробивались суда 4 дня и только 2 августа удалось имъ выбраться въ чистую воду; тогда прибавили ходъ и пошли въ догонку «Вайгача», который съ промѣромъ ушелъ дальше.

3 августа на «Таймырѣ» прибило обмотку мотора безпроволочнаго телеграфа. Починить судовыми средствами оказалось невозможно. Принимая телеграммы «Вайгача», «Таймыръ» не могъ на нихъ отвѣчать, но «Вайгачъ», потерявъ связь, повернулъ, какъ было условлено, къ «Таймыру». Приблизившись другъ къ другу, суда стали на якорь въ открытомъ морѣ, миляхъ въ 50 отъ берега, гдѣ глубина была всего 9 саженъ. Обсудивъ дальнѣйшія дѣйствія, опять разошлись. «Вайгачу» было предложено сдѣлать дополнительные промѣры малыхъ глубинъ вдоль берега океана до устья р. Лены, а «Таймыръ» пошелъ на сѣверъ для производства гидрологическаго разрѣза и для наблюденія границы льдовъ. Встрѣча была назначена черезъ 6 дней у остр. Преображенія. Для исправленія телеграфа рѣшено было испробовать замѣну испорченной части

мотора—моторомъ воздушнаго насоса, разсчитаннымъ на меньшее число оборотовъ и меньшую нагрузку. Установка была сдѣлана и дала хорошіе результаты.

4 августа «Таймыръ» началъ встрѣчать рѣдкія льдины, попадались отдѣльныя полосы и поля длиною больше мили. Огибая всѣ препятствія съ запада и считая себя миляхъ въ 30—40 отъ остр. Новой Сибири, «Таймыръ» пришелъ на глубину въ 19 футовъ, сидя носомъ столько же. Изъ опасенія сѣсть на мель, пробовали свернуть къ западу, но снова попадали на малыя глубины,—

Поднятіе русскаго флага на землѣ **Императора Николая II,** 22 августа 1913 г.

приходилось искать выхода по другимъ румбамъ и всюду притыкались къ мелямъ.

Весь слѣдующій день дѣлали промѣры со шлюпокъ по разнымъ направленіямъ; берега видно не было.

6-го августа вѣтеръ опять засвѣжѣлъ. Продолжать промѣры со шлюпокъ было нельзя. «Таймыръ» снялся съ якоря и пошелъ самъ искать путь, по временамъ ставя вѣшки. Вѣшки помогали возвращаться съ опасныхъ мѣстъ на большую глубину и искать прохода по другимъ направленіямъ. Къ вечеру открылся сѣверо-восточный берегъ Новой Сибири. Глубины стали больше, качка дошла до 30° на бортъ, льды попадаться перестали.

Рано утромъ 7 августа, «Таймыръ» почувствовалъ себя опять свободнымъ въ морѣ. На горизонтѣ показались какія-то неясныя очертанія не то огромной стамухи, не то невѣдомаго острова.

Черезъ нѣсколько времени на «Таймырѣ» уже съ нѣкоторой опредѣленностью могли предположить, что это земля.

Въ 5 час. утра взяли курсъ на нее и прибавили ходъ. У самаго берега судно стало на якорь. Огромный бѣлый медвѣдь показался на вершинѣ острова, разглядывая съ недоумѣніемъ непрошенныхъ гостей; много моржей плавало вокругъ корабля, еще больше лежало ихъ на берегу, оглашая воздухъ страшнымъ ревомъ.

Недалеко отъ берега спалъ свернувшись клубкомъ другой медвѣдь небольшихъ размѣровъ,—повидимому молодой. Сейчасъ же была снаряжена охотничья партія убить этого медвѣдя и нѣсколько моржей. Вельботъ былъ посланъ съ промѣромъ бухты. Съ корабля производили наблюденія солнца для опредѣленія широты и долготы. Послѣ обѣда была снаряжена экспедиція на вершину горы для водруженія флага, а докторъ Старокадамскій пошелъ отдѣльно собирать коллекціи. Взобраться на верхъ было трудно, лицомъ къ лицу нѣсколько разъ встрѣчались съ медвѣдями, но, къ счастью, они сами пугались не меньше путешественниковъ. Такъ, безоружному доктору удалось спокойно уйти съ площадки на вершинѣ острова, гдѣ вмѣстѣ съ нимъ гуляли 3 медвѣдя, а партіи, которая водружала флагъ, пришлось затѣмъ убить изъ самообороны трехъ изъ нихъ и бросить. Лѣтнія шкуры медвѣдей не представляютъ интереса, а тащить ихъ на корабль было чрезвычайно трудно по очень скверной «дорогѣ». Захватили только черепа для Академіи Наукъ. Достигнувъ вершины острова, старшій офицеръ водрузилъ тамъ русскій флагъ, частью врывъ его въ скалу, частью заваливъ камнями. Въ прорѣзы флагштока была вложена записка о днѣ открытія и присоединенія острова къ русскимъ владѣніямъ.

Вечеромъ «Таймыръ» снялся, сдѣлалъ опись острова и черезъ часъ пошелъ по направленію къ остр. Беннета.

При чистомъ отъ льда морѣ, 8 августа, въ 3 часа ночи, на носу увидѣли высокій берегъ загадочнаго Беннета. Трагическая исторія Де-Лонга, съ его командой на «Жаннетѣ», открывшаго этотъ островъ, такая же участь барона Толя со спутниками, также сложившихъ свои жизни за изслѣдованіе его, воспоминаніе о лихомъ походѣ капитана Колчака на вельботѣ съ «Зари» въ поискахъ своего начальника на этомъ роковомъ островѣ,—все это влекло «Вайгачъ» туда, какъ въ сказочный міръ. Совершенно неожиданно было видѣть островъ свободнымъ ото льда, захотѣлось сойти на берегъ, найти и взять тѣ коллекціи барона Толя, которыя онъ оставилъ, ища спасенія отъ вѣрной голодной смерти въ невѣрномъ рискованномъ походѣ пѣшкомъ черезъ движущіеся льды въ безконечную страшную полярную ночь,—коллекціи, которыхъ не могъ захватить бравый Колчакъ на своей небольшой шлюпкѣ. Но изъ-за двухъ дней, потерянныхъ судномъ на меляхъ у Новой Сибири, «Таймыръ» уже опаздывалъ на мѣсто rendez-vous съ «Вайгачемъ» и, считая необходимымъ всѣми силами стараться приходить въ намѣченные пункты во время, кап. Вилькицкій не смогъ на этотъ разъ удѣлить достаточно времени на розыски коллекцій и не могъ пристать прямо къ мѣсту избушки Толя, изъ-за бушевавшаго моря. «Таймыръ» подошелъ,

посмотрѣли на островъ съ сѣвера и пошли дальше. Погода была туманная, шелъ снѣгъ.

Послѣ 12 часовъ этого дня, т. е. 8 августа, погода разъяснилась, горизонтъ былъ совершенно чистъ, видимость большая, смотрѣли не увидятъ-ли загадочной земли, которую впервые видѣлъ съ острова Котельнаго купецъ Санниковъ 100 лѣтъ тому назадъ, а затѣмъ въ 1885 г.—Баронъ Толь. Но никакихъ признаковъ земли не было, хотя «Таймыръ» проходилъ отъ нея вдвое ближе того разстоянія, съ котораго, какъ предполагали, ее видѣлъ баронъ Толь.

Рано утромъ 10 августа, открылись по курсу возвышенности берега острова Преображенія и, взявъ курсъ вдоль берега, «Таймыръ» приблизился къ нему. На этомъ островѣ, на условленномъ мѣстѣ люди съ «Таймыра» должны были найти вѣху и записку «Вайгача», съ указаніемъ, гдѣ онъ работаетъ, если-бы онъ пришелъ сюда раньше «Таймыра». Пройдя почти чистой ото льда водой такой небывалый путь, «Таймыръ» естественно тревожился за другой корабль, думая, что можетъ быть весь ледъ отнесенъ къ югу и находится на его пути. Что касается «Вайгача», то онъ безпокоился о «Таймырѣ», такъ какъ, зная о Беннетѣ по литературѣ, не предполагалъ, что воды, окружающія его на такомъ пространствѣ, могутъ быть доступны для плаванія.

Велика была общая радость экипажей экспедиціи, когда сначала возстановилось телеграфное сообщеніе между судами, а затѣмъ моряки увидѣли за своими горизонтами типичныя для ихъ ледоходовъ высокія мачты, а черезъ нѣсколько времени и контуры кораблей, которые держали свои «позывные». Вечеромъ корабли стали на якорь въ бухтѣ у сѣвернаго берега острова.

На островѣ бѣгали олени, а у берега лежалъ бѣлый медвѣдь. Сейчасъ же оба корабля снарядили охотничью партію и убили на берегу двухъ медвѣдей и одного оленя, другого оленя охотники загнали въ воду и онъ поплылъ въ открытое море, но былъ настигнутъ со шлюпки. Такимъ образомъ, суда раздобылись опять свѣжимъ мясомъ. Первый медвѣдь, убитый на открытомъ островѣ, уже нѣсколько разъ шелъ на приготовленіе котлетъ для ужина команды и съ каждымъ днемъ число скептиковъ, не желавшихъ ѣсть медвѣжатину, уменьшалось.

Въ 6 часовъ утра «Таймыръ» снялся и пошелъ со съемкой берега на сѣверъ. «Вайгачъ» же остался для астрономическихъ наблюденій. Оба корабля, имѣя въ виду, что описъ лучше дѣлать малымъ ходомъ, рискнули приступить къ чисткѣ котловъ по очереди. Подымаясь со съемкой къ сѣверу, «Таймыръ» 13 августа дошелъ до широты 76° съ половиной. За это время, «Вайгачъ», получивъ пунктъ на островѣ Преображенія, пошелъ обслѣдовать большую бухту въ широтѣ около 75° съ половиной. Бухта эта обозначена пунктиромъ еще лейтенантомъ Харитономъ Лаптевымъ, работавшимъ тамъ во времена императрицы Анны Іоанновны.

Извѣстно, что въ 1740 году около этого мѣста дубель-шлюпъ Лаптева былъ раздавленъ льдами и команда принуждена была идти пѣшкомъ къ Хатангскому заливу. Противъ мѣста крушенія его утлаго кораблика, съ «Таймыра» и «Вайгача»

видѣли слѣды одной поварни, при входѣ въ заливъ другую и въ глубинѣ его оказалась третья «поварня». «Поварни»—это маленькія избушки, построенныя изъ плавника, т. е. выброшеннаго моремъ лѣса, съ печью, сложенной изъ камней; строятся обыкновенно по одному типу и служатъ для приготовленія пищи, отдыха и обогрѣванія посѣтителей этихъ суровыхъ мѣстъ. Правильной съемки этой бухты Лаптевъ, повидимому, не дѣлалъ. Бухта оказалась очень извилистой, съ глубиной отъ 5 до 15 саж. и далеко врѣзавшейся въ берегъ.

«Вайгачъ» прошелъ въ бухтѣ 15 миль, затѣмъ, поворачивая вправо вдоль изгиба берега бухты, неожиданно, послѣ 8 саженъ глубины, попалъ на мелководье и сѣлъ на мель.

Дойдя до указанной выше широты, «Таймыръ» узналъ, что попытки «Вайгача» сняться въ полную воду не увѣнчалась успѣхомъ, повернулъ къ нему и пришелъ вечеромъ, завелъ буксиры, попробовалъ тянуть, но безуспѣшно. За ночь принялъ воду съ «Вайгача» въ свои цистерны, а съ утренней полной водой возобновилъ попытку и, при машинахъ обоихъ кораблей, работавшихъ полнымъ ходомъ стащилъ его съ мели и передалъ воду обратно.

Затѣмъ экспедиція пошла дальше. По дорогѣ «Таймыръ» остановился у «поварни». Посланные люди разрыли поварню, искали какихъ-либо указаній объ ея хозяевахъ, но ничего кромѣ примитивныхъ, самодѣльныхъ орудій для приготовленія ѣды не нашли. «Вайгачъ» же раньше тщательно осмотрѣлъ другую поварню у входа.

15 августа «Таймыръ» продолжилъ съемку ,«Вайгачъ» же пошелъ для опредѣленія астрономическаго пункта по побережью. Въ тотъ же день къ вечеру стали встрѣчаться льды, а на льду опять спокойно гуляли бѣлые медвѣди. Когда корабль подходилъ, то они обыкновенно шли на встрѣчу, если находились не очень далеко,—до разстоянія вѣрнаго ружейнаго выстрѣла, послѣ чего, сраженные пулей, поступали въ пополненіе свѣжей провизіи команды.

Иногда изъ-за дождя, снѣга и мглы приходилось пріостанавливать работы и становиться на якорь въ открытомъ морѣ, причемъ кораблямъ надо было обходить большія поля льда. 16-го пополнили запасы прѣсной воды со льдины. 17-го начали опись залива Св. Фаддея. Относительно этого, глубоко вдающагося въ материкъ, залива существовала легенда, что это—проливъ, выходящій къ западной сторонѣ мыса Челюскина. Заливъ еще не былъ никѣмъ описанъ, а потому представлялъ для экспедиціи особый интересъ. Къ сожалѣнію, дойдя до глубины, при которой корабли часто притыкались къ мели, работавшіе такъ и не увидѣли конца залива: туманы, дожди, снѣгъ и льды очень затрудняли съемку.

Значительную часть залива «Таймыръ» все-же описалъ 19 августа и затѣмъ встрѣтился съ «Вайгачемъ» миляхъ въ 40 отъ Челюскина мыса. Около берега былъ сплоченный ледъ, море же было довольно чисто. Обсудивъ дальнѣйшія работы, черезъ два часа снялись. «Вайгачъ» пошелъ со съемкой вдоль берега, «Таймыръ» же съ промѣромъ дальше въ море. Былъ поднятъ сигналъ: «рандеву—мысъ Челюскинъ». Оказалось, что уже въ нѣсколькихъ миляхъ суда не могли встрѣ-

тить большой перемѣны въ распредѣленіи льдовъ. Тамъ, гдѣ предполагалась широкая дорога отъ материка до полюса, было даже больше шансовъ встрѣтить чистую воду, но оказалось, что уже вечеромъ «Таймыръ», не видя берега, подошелъ къ сплошному ледяному полю, повернулъ вдоль его кромки на сѣверъ и черезъ пять минутъ увидѣлъ прямо на носу идущій на встрѣчу ему «Вайгачъ». На слѣдующій день суда пошли на сѣверъ, имѣя намѣреніе обойти ледъ.

Въ три часа дня, 20 августа, стали разбирать на горизонтѣ какія-то крупныя образованія и, подойдя ближе, увидѣли, что это низменный островъ. Пошли его описывать, «Вайгачъ»—южный берегъ, а «Таймыръ»—восточный и сѣверный. Удалось описать около 25 миль его береговой полосы. Отъ сѣвернаго берега этого острова тянулся опять ледяной припай. Въ 10 часовъ вечера соединились съ «Вайгачемъ» и пошли далѣе на сѣверъ, вдоль границы припая. Льды попадались чаще, то мелкій разбитый, то полосы сплоченнаго. Глубины, упавшія у острова до 10 саженъ, опять возросли до 80—90 саженей. Въ эту ночь суда начали встрѣчать ледяныя горы, высотой въ 6—8 саженей. Дулъ очень свѣжій зюйдъ-вестъ со шквалами до 8 балловъ. Въ 5 часовъ утра, изъ-за поднявшихся тучъ увидѣли горы—массивы невѣдомой земли. «Таймыръ» сейчасъ же началъ опись, а «Вайгачъ» присталъ къ берегу для полученія астрономическаго пункта. Въ 7 часовъ вечера, найдя узкій проходъ между мощными ледяными полями, «Таймыръ» увидѣлъ на западѣ еще горы, а въ 11 ч. дня сдѣлалъ опись всего доступнаго берега. Затѣмъ корабли соединились. «Вайгачъ» передъ этимъ пересѣкъ большой заливъ новооткрытой земли напрямикъ; суда стали на ледяные якоря у ледянаго припая, близъ берега.

Это былъ международный день изслѣдованія высокихъ слоевъ атмосферы, поэтому «Таймыръ» запустилъ метеорографы на змѣяхъ, а командиръ «Вайгача» получилъ астрономическій пунктъ. На берегу установили опознавательный столбъ; кромѣ того на берегу же была установлена мачта. Въ 6 часовъ пополудни 22-го августа, капитанъ Б. А. Вилькицкій объявилъ собравшемуся экипажу кораблей экспедиціи о присоединеніи земли во владѣніе *Его Императорскаго Величества*, поздравилъ команду съ открытіемъ острова, послѣ чего, при крикахъ «ура», на мачтѣ былъ поднятъ русскій флагъ. Въ этотъ день команда получила по чаркѣ, которой не получала обычно въ Ледовитомъ океанѣ, и былъ сдѣланъ улучшенный ужинъ.

Вечеромъ пошли дальше. Въ три часа ночи вошли въ очень густой ледъ, шли дальше медленно, осторожно. Въ 4 часа ночи 23 августа вошли окончательно во льды. Сплошное ледяное поле было со всѣхъ сторонъ, за кормой оставался узкій каналъ. Небо по горизонту всюду было сѣро, только на сѣверѣ было свѣтлое пятно, обозначавшее небольшую полынью. За горизонтомъ ледъ былъ слишкомъ мощный, чтобы продолжать его ломать, а широта и время года такія, что не давали надежды дождаться чистаго пути въ ближайшіе дни. Капитанъ Вилькицкій повернулъ обратно.

24-го августа въ 4 ч. дня экспедиція вернулась къ мысу Челюскину и тамъ

стали на якорь. Границы ледяного покрова за отсутствіе не измѣнились, барометръ стоялъ высоко и медленно подымался, вѣтеръ былъ съ сѣвера. Простояли такъ весь слѣдующій день, наблюдая теченія, дѣлая другія обычныя наблюденія и выжидая вѣтра.

Въ слѣдующую ночь корабли стало заносить льдами; экспедиція пошла къ ближайшему открытому острову укрыться подъ берегомъ. 28 августа «Таймыръ» ушелъ къ Челюскину посмотрѣть, что сдѣлалъ дувшій свѣжій вѣтеръ и по дорогѣ пробовали силу ледоколовъ на ломкѣ этого льда,—результаты были неутѣшительные. Въ 4 часа дня, ставъ на ледяной якорь у припая, суда отправили небольшую партію, состоявшую изъ доктора Старокадамскаго, лейтенанта Лаврова и пяти нижнихъ чиновъ, съ 2 санями, осмотрѣть, насколько возможно, мѣста на западѣ.

Оставшіеся на кораблѣ занялись буреніемъ льда для опредѣленія его толщины, вели разныя наблюденія и охотились на бѣлыхъ медвѣдей, которые здѣсь подходили къ стоянкѣ корабля довольно часто. Ледъ оказался толщиной отъ 3 до 5 футовъ. Вечеромъ слѣдующаго дня партія вернулась, побывавъ на Челюскинѣ и пройдя еще дальше. Противоположную границу льда она не видѣла, какъ равно и утѣшительной синевы на небѣ, обозначавшей чистую воду за горизонтомъ. Въ этотъ день, 29 августа, подошелъ къ «Таймыру» «Вайгачъ». На слѣдующій день, подсчитавъ запасы угля и принимая во вниманіе наблюденія береговой партіи, рѣшили, работая обоими кораблями, колоть ледъ. По расчету, для обезпеченія обратнаго пути, выходило, что въ сутки надо проходить миль по 10, чтобы заглянуть дальше, чѣмъ могла видѣть береговая партія и не поплатиться за это лютой необходимостью зимовать, безъ топлива.

Въ 4 часа дня начали работу. Рядомъ ударяли въ ледъ оба корабля и отламывали куски, которые западный вѣтеръ уносилъ въ море, но работа подвигалась медленно. На слѣдующій день вѣтеръ сначала стихъ, но затѣмъ началъ задувать съ другой стороны. Весь обломанный ледъ уже оставался тутъ-же, и дѣлалъ невозможной дальнѣйшую работу, такъ какъ нельзя было отходить заднимъ ходомъ, чтобы опять съ разбѣга ударить въ ледъ. Оказалось, что за сутки корабли прошли только миль пять. Тогда экспедиція повернула къ выходу и въ полчаса прошла каналъ, который пробивала сутки.

Отсутствіе надежды на проходъ на западѣ, въ виду поздняго времени, начала морозовъ, ограниченности остатковъ угля и необходимости чистить котлы, побудило капитана Вилькицкаго повернуть во Владивостокъ.

Выйдя изъ канала, экспедиція пошла дальше, располагая курсомъ къ острову Де-Лонга съ цѣлью попутно опредѣлить границы льда. Первые два дня пришлось постепенно спускаться къ югу, обходя встрѣчные льды, но съ вечера 2 сентября море стало чистымъ, вѣтеръ все свѣжѣлъ, доходя до 5—6 балловъ, а качка градусовъ до 40 на бортъ. Скорость же хода, вслѣдствіе противнаго вѣтра, упала до 4 узловъ. Земли Санникова опять не видѣли, хотя проходили еще сѣвернѣе, чѣмъ раньше. При этихъ условіяхъ, съ разсвѣтомъ 5-го сентября экспе-

диція увидѣла о. Беннета и поспѣшила укрыться подъ его сѣвернымъ берегомъ. Было рѣшено въ видахъ сбереженія угля переждать противный вѣтеръ. Въ этотъ день на «Таймырѣ» лопнула трубка холодильника, въ котлы проникла соленая

Ледоколъ «Таймыръ» и «Вайгачъ» у «Земли Императора Николая II». (На переднемъ планѣ столбъ астрономическаго пункта).

вода, образовалась накипь, но здѣсь о чисткѣ котла нельзя было и подумать. Не теряя времени, начальникъ экспедиціи послалъ партію, состоящую изъ 3 офицеровъ, доктора Старокадамскаго и 16 матросовъ на берегъ отыскивать коллекціи

барона Толя. На кораблѣ изготовили крестъ, который и установили на возвышенномъ полуостровѣ имени баронессы Толь, въ память самоотверженности ея мужа и его спутниковъ, заплатившихъ жизнями за изслѣдованіе этого острова. Партія съ коллекціей вернулась на слѣдующій день, но вѣтеръ все еще не стихалъ и только черезъ 4 дня, рано утромъ, «Таймыръ» снялся съ якоря, обошелъ описью островъ, соединился съ «Вайгачемъ» и экспедиція пошла дальше.

10 сентября, въ 5-мъ часу утра, наблюдали слѣва на горизонтѣ возвышенный островъ Жаннета, а справа долго и хорошо былъ виденъ островъ, открытый экспедиціей мѣсяцъ назадъ. Морозъ въ этотъ день доходилъ до 9° по Реомюру. Вечеромъ корабли вошли въ новообразовавшійся ледъ, толщиною до 3 дюймовъ, а потомъ подошли и къ сплоченной полосѣ стараго льда.

Пришлось сворачивать на югъ. Морозъ ночью дошелъ до 14°. Такъ шли корабли 2 сутокъ, то блинчатымъ льдомъ, то саломъ, то пробиваясь въ болѣе старомъ сплошномъ льдѣ, постепенно забирая все южнѣе и южнѣе, а временами даже и западнѣе.

12 сентября къ полудню вышли на чистую воду и рѣшили застопорить машину для производства зоологическихъ и гидрологическихъ наблюденій. При выбираніи трала, запутавшимся платьемъ былъ втянутъ между барабанами лебедки стоявшій на оттяжкѣ кочегаръ *Бѣлякъ*, получившій смертельныя увѣчья. Несчастный скончался черезъ 1½ часа.

Неожиданная потеря человѣка, при условіи повседневной работы, къ которой всѣ уже хорошо привыкли, была для экспедиціи тяжелымъ ударомъ. Покойный былъ скромнымъ, хорошимъ работникомъ и пользовался общей любовью команды и офицеровъ.

Передавъ на «Вайгачъ» о несчастьѣ, получивъ отъ него выраженіе сочувствія въ горѣ, «Таймыръ» шелъ все дальше, 13-го сентября опять вошли въ «сало» и опять разбивали ледъ. Корабли спускались къ югу. Эти дни похода были очень тяжелыми. Сѣверный океанъ, погубившій уже въ глубинахъ своихъ столько кораблей и жизней, какъ-будто не хотѣлъ отпустить отъ себя экспедицію!..

Въ виду наступившихъ морозовъ и образовавшагося льда, который крѣпчалъ съ каждымъ днемъ, корабли не смѣли тратить время на остановки, приходилось идти круглыя сутки, но въ темныя ночи трудно было видѣть впередъ. Была опасность удариться съ полнаго хода въ большую льдину,—смотрѣть надо было во всю. Утромъ 16-го сентября «Таймыръ», въ сопровожденіи «Вайгача», подошелъ къ Колючинской губѣ, гдѣ рѣшилъ остановиться, чтобы похоронить погибшаго Бѣляка. Мѣсто для могилы было выбрано на концѣ косы, отдѣляющей губу отъ океана; было рѣшено поставить на могилѣ возможно большій крестъ, чтобы онъ на будущее время облегчалъ входъ въ бухту и *чтобы такимъ образомъ и могила Бѣляка не была забыта.* Во время печальной церемоніи похоронъ, на конецъ косы пріѣхали на 2 собачьихъ нартахъ чукчи, собаки испугались похороннаго салюта и понеслись обратно, но вскорѣ чукчи опять подъѣхали и съ любопытствомъ смотрѣли на странныя суда, «которыя стоятъ». У чукчей моряки

ничего не покупали и сами имъ ничего не продали, но разговаривать объ стороны пытались. Чукчамъ объясняли, что тамъ, въ землѣ подъ крестомъ спитъ теперь одинъ изъ «*людей менгетанге*», т. е. русскій,—одинъ изъ слугъ «*Великаго Тыркирыма*», т. е. Солнечнаго Владыки, какъ они называютъ русскаго Государя,—и что поэтому они должны беречь эту могилу. Чукчи выслушали о великомъ Тыркирымѣ и знаками объяснили, что за могилой посмотрятъ. Одаривъ ихъ

Видъ части берега «Земли **Императора Николая II**».

чаемъ, сахаромъ, спичками и табакомъ, корабли пошли вглубь бухты производить ея опись.

На оставленной *косѣ Бѣляка* было замѣчено много тундряныхъ озерокъ прѣсной воды, изъ которой корабли пополнили запасы своихъ водныхъ цистернъ. Затѣмъ на той же косѣ обратили на себя вниманіе многочисленные слѣды обуви культурныхъ людей и остатки лѣтнихъ селеній чукчей. Это заставляетъ предположить, что здѣсь располагается обычно одинъ изъ лѣтнихъ рынковъ американской хищнической торговли. Къ тому же чукчи понимали нѣкоторыя англійскія слова, ничего не понимая по русски.

Колючинская бухта не была раньше изслѣдована; есть свѣдѣнія, что американскія шкуны входили въ нее и лавировали по ней безпрепятственно. Бухта далеко вдается въ берегъ и оказалась достаточно глубокой для плаванія. Ея побережья богаты лагунами и озерками прѣсной воды, кое-гдѣ видны чукотскіе яранги. Есть признаки, что въ лѣтніе мѣсяцы эти мѣста густо заселяются пред-

ставителями пернатаго царства. Обслѣдованіемъ Колючинской губы закончились работы экспедиціи въ Ледовитомъ океанѣ.

Производя опись губы, «Таймыръ» вывелъ одинъ котелъ и, ввиду обнаруженной накипи, рѣшено было наскоро его прочистить, слѣдуя до м. Дежнева подъ другимъ котломъ.

20 сентября вышли изъ губы, но свѣжѣвшій вѣтеръ и сильное теченіе не позволяли машинѣ выгребать; поднявшаяся-же пурга закрыла входъ въ бухту. Отдали якоря въ открытомъ морѣ, прождавъ на нихъ сутки, пока не вычистили и не ввели, наконецъ, и другой котелъ. Розмахи качки во время отлива изъ бухты доходили до 49° на бортъ, что, при стоянкѣ на якорѣ, является необычайнымъ и рискованнымъ. Хорошіе же якоря «Таймыра» и крѣпкіе канаты держались превосходно. На слѣдующій день къ «Таймыру» подошелъ скрывшійся было во мглѣ «Вайгачъ» и корабли пошли дальше. Вечеромъ 22-го сентября экспедиція прошла мысъ Дежнева. Вѣтеръ тогда совсѣмъ стихъ, но подъ утро сталъ опять свѣжѣть. Въ 11 часовъ утра розмахи качки дошли до 55° на бортъ, пришлось привести корабли противъ волны и ждать окончанія шторма въ морѣ. До бухты Провидѣнія оставалось еще миль 40. Волны, вслѣдствіе мелководья, были очень крупны. Около полночи «Таймыръ» пересталъ слушаться руля. Оказалось, что лопнули штурмтросы, розмахи качки все увеличивались, дошли до 59° на бортъ. При этихъ условіяхъ стали переходить на ручное управленіе съ юта, что и удалось сдѣлать; ходъ, не смотря на полное число оборотовъ винта, былъ всего около узла. Въ третьемъ часу ночи скрылись огни «Вайгача», который держался ранѣе вблизи «Таймыра». Съ разсвѣтомъ «Вайгача» не увидѣли. Вечеромъ зыбь стала замѣтно стихать и корабль сталъ на якорь, прикрытый отъ волны островомъ Св. Лаврентія. Въ установленные часы «Таймыръ» вызывалъ «Вайгача» по телеграфу, но отвѣта не было.

Только на слѣдующій день около 12 часовъ «Таймыръ» получилъ телеграмму, что «Вайгачъ» тоже стоитъ на якорѣ у берега острова Св. Лаврентія. Стали по телеграфу выяснять положеніе. Оказалось, что благодаря послѣднему шторму, отопленіе водяныхъ цистернъ во время мороза пріостановилось; котлы «Вайгача» засорились осѣвшимъ цементомъ и накипью соли,—въ концѣ концовъ, все это свелось къ увеличенному расходу угля. «Вайгачъ» имѣлъ у мыса Челюскина избытокъ угля, а теперь его угольные запасы приближались размѣрами къ явно недостаточнымъ угольнымъ же запасамъ «Таймыра». Не имѣя на русскомъ берегу угольныхъ складовъ до самаго Петропавловска, экспедиція рѣшила идти въ Америку, чтобы тамъ получить уголь и почистить ужъ заодно и котлы.

На американскомъ берегу ближайшими по отношенію къ экспедиціи культурными пунктами являлись городъ Номъ и селеніе Св. Михаила. Первый городъ выросъ прямо на берегу открытаго моря въ послѣдніе годы, когда, благодаря найденному на Аляскѣ золоту, нахлынуло сюда огромное количество искателей счастья и заработка. Рейдъ Нома открытъ вѣтрамъ большинства румбовъ,

а потому о чисткѣ котловъ здѣсь экспедиція не могла и думать. Оставалось идти къ селенію Св. Михаила, куда «Таймыръ» и вышелъ въ 6 часовъ утра 26 сентября, соединившись съ «Вайгачемъ». При стихнувшемъ вѣтрѣ, экспедиція благополучно пробралась въ туманахъ къ сел. Св. Михаила и въ 8 час. утра 27 сентября суда ея стали здѣсь на якоряхъ. Св. Михаилъ или *Михайловскій Редутъ*, какъ онъ назывался прежде, былъ основанъ въ 1833 году русскимъ лейтенантомъ *Михаиломъ Тебеньковымъ* и служилъ однимъ изъ оплотовъ русскихъ владѣній на Аляскѣ и станціей Россійско-Американской Компаніи. Въ настоящее время это селеніе служитъ конечнымъ пунктомъ пароходства по р. Юкону и черезъ него идетъ все сообщеніе этого района съ Америкой и Канадой. Здѣсь стоитъ одна рота войскъ Соединенныхъ Штатовъ, есть школа, католическая церковь, 2 больницы—военная и частная, а *посреди селенія за оградой остался забытый Россіей кусокъ нашей территоріи, на которомъ стоитъ православный храмъ и два пустующихъ теперь домика,—одинъ для священника, другой для псаломщика.* Въ 1867 году, продавая, за извѣстную сумму, Аляску американцамъ, русскіе не рѣшились отдать имъ и только что выстроенной церкви. Всѣ наши церкви въ Аляскѣ до сихъ поръ, по договору 1867 года съ Соед. Штатами, считаются стоящими на русской землѣ. Въ концѣ 1860 гг. православную вѣру исповѣдовали многіе туземцы Алеутскихъ острововъ и Аляски; и до сихъ поръ здѣсь осталось много православныхъ. Храмъ въ с.Св. Михаила пришелъ въ ветхость и вотъ въ 1883 году на средства прихода, энергіей перешедшихъ въ американское гражданство мѣстныхъ русскихъ и эскимосовъ, на средства всего лишь 200 человѣкъ, былъ построенъ новый храмъ, который стоитъ и до сихъ поръ и поддерживается въ тщательной чистотѣ и полномъ порядкѣ. Эскимосы понемногу продолжаютъ украшать свой храмъ; такъ, недавно они купили колоколъ, въ 1912 году выписали изъ Москвы плащаницу, но они жалуются на то, что ихъ забыли православные священники. Русскихъ властей они никогда, разумѣется, не видятъ, и вотъ рѣшили обратиться къ капитану Б. А. Вилькицкому, какъ представителю Россіи, съ просьбой передать кому слѣдуетъ ихъ покорнѣйшую просьбу о присылкѣ имъ церковнаго православнаго причта. Дѣло въ томъ, что еще въ 1912 году ихъ послѣдній священникъ о. Амфилохій уѣхалъ въ Россію; этотъ священникъ былъ въ с. Св. Михаила нѣсколько лѣтъ, научился говорить по эскимоски и по англійски—и уѣхалъ. Эскимосы писали въ русскую миссію, просили о священникѣ также своего епископа Алексія Аляскинскаго, который, по ихъ-же словамъ, въ теченіе 5 лѣтъ уже носитъ званіе аляскинскаго архіерея, но не посѣтилъ еще ни разу этой страны. Въ бытность экспедиціи на рейдѣ Св. Михаила сюда пришелъ послѣдній пароходъ навигаціи 1913 года, но ни старый, ни вновь назначенный какой-либо священникъ православной церкви съ этимъ пароходомъ не пріѣхалъ. Некому вѣнчать православныхъ эскимосовъ, некому крестить ихъ дѣтей, отпѣвать ихъ умершихъ. Б. А. Вилькицкій обѣщалъ эскимосамъ выполнить ихъ порученіе и похлопотать въ Петербургѣ о присылкѣ имъ священника. Команды кораблей экспедиціи починили крышу церкви и выкрасили ее, чѣмъ за-

служили большую благодарность православныхъ и одобреніе со стороны внимательно наблюдавшихъ за работами американцевъ.

Особенно рады были прибытію экспедиціи потомки русскихъ людей,—семейства Кожевниковыхъ и Офросимовыхъ, въ которыхъ течетъ уже больше эскимоской крови, но отцы которыхъ еще хорошо говорятъ по-русски и даже выписываютъ русскія церковныя газеты.

И американцы приняли экспедицію очень любезно. Директоръ большой Компаніи, содержащей здѣсь пароходство, владѣющей портомъ, лавками, гостинницей и пр.—уступилъ кораблямъ экспедиціи весь наличный запасъ угля и принялъ на себя хлопоты о дополнительной поставкѣ этого топлива на «Таймыръ» и «Вайгачъ». Первыя свѣдѣнія объ углѣ были получены неутѣшительныя; но около 100 тоннъ уступилъ экспедиціи уходившій на зимовку таможенный пароходъ, 25 тоннъ уступилъ американскій гарнизонъ изъ запаса «экономическаго топлива» для казармъ и, наконецъ, болѣе 200 тоннъ нашлось на рейдѣ, на пароходѣ «Наваха», который, идя въ Сѣверный Ледовитый океанъ, въ заливъ Коцебу, съ углемъ для пріисковъ, вслѣдствіе шторма зашелъ сюда, по телеграфу получилъ отъ хозяевъ приказаніе выгрузить уголь въ г. Номѣ, но въ Номѣ была какъ разъ въ это время разрушена бурей набережная и выгрузку сдѣлать было здѣсь нельзя. Капитанъ Вилькицкій приторговалъ этотъ уголь, снесся съ его хозяевами по радіотелеграфу и на утро же купилъ эти 200 тоннъ.

Вода, свѣжая провизія—въ с. Св. Михаила въ изобиліи, но цѣны на всѣ предметы первой даже необходимости здѣсь оказались очень высокими, хотя экспедиціи торговая Компанія отпускала по считающемуся «удешевленнымъ» прейскуранту, какъ своимъ служащимъ. Гарнизонъ и населеніе встрѣтили русскихъ моряковъ чрезвычайно радушно. Офицерамъ и командамъ устраивали поочередно пріемы, развлекали гостей, чѣмъ могли. Передъ отъѣздомъ директоръ Компаніи подарилъ экспедиціи одно изъ старинныхъ русскихъ орудій, которыя стояли въ русскихъ фортахъ, а теперь здѣсь хранятся, какъ историческіе памятники.

Принявъ уголь, почистивъ котлы, перебравъ механизмы, исправивъ мелкія поврежденія и поломки, происшедшія во время шторма, моряки простились съ американцами и православными и 6 октября вышли въ Петропавловскъ; 12-го подошли къ мысу Козлова, гдѣ кораблямъ экспедиціи пришлось выдержать сильные штормы. Во время этихъ штормовъ корабли разлучились, но все время переговаривались по радіотелеграфу. На «Вайгачѣ» была съ машиной небольшая аварія. 13-го октября штормъ стихъ, пошли въ Петропавловскъ, куда и прибыли благополучно; угля тогда на судахъ оставалось всего 60 тоннъ. Въ Петропавловскѣ пришлось снова задержаться съ переборкой механизмовъ, чисткой котловъ, погрузкой угля. Экспедиція, на дѣлѣ показавшая храбрость своего состава, все время, однако, двигалась съ осмотрительностью и «на ура», такъ сказать, въ море не бросалась. Только 4-го ноября, по окончаніи свирѣпствовавшаго шторма, экспедиція, «на всѣхъ парахъ» понеслась во Владивостокъ; надо было

«проскочить» туда до очередного шторма, что являлось въ этихъ меридіанахъ и широтахъ нелегкой задачей глухой осенью, въ періодѣ скверныхъ погодъ. Но счастье продолжало улыбаться экспедиціи: 12 ноября «Таймыръ» и «Вайгачъ»

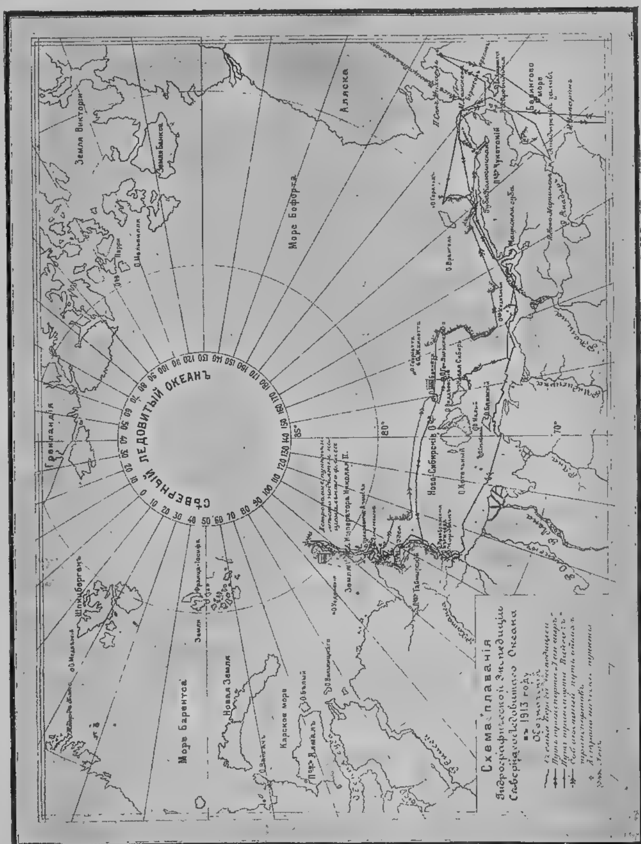

Карта Сѣвернаго Ледовитаго Океана, съ нанесенной на ней схемой плаванія экспедиціи 1913 года.

вошли въ портъ Владивостока. По пути изъ Петропавловска судамъ пришлось лишь на сутки укрыться отъ шторма въ бухтѣ «Находка».

За время плаванія экспедиціи, на обѣихъ ея судахъ непрерывно велись метеорологическія и гидрологическія наблюденія; гдѣ возможно было,—тамъ

опредѣлялись астрономическіе пункты, а также склоненія магнитной стрѣлки, дѣлались гидрологическіе разрѣзы и біологическія станціи; при всякомъ съѣздѣ на берегъ собирались коллекціи разныхъ насѣкомыхъ и другихъ животныхъ, а также растенія и образцы горныхъ породъ. Кромѣ того, старались коллектировать встрѣчающихся млекопитающихся и всѣхъ птицъ.

Слѣдуетъ отмѣтить и то, что въ условленные «международные дни» изслѣдованій высокихъ слоевъ атмосферы, экспедиція старалась принять участіе и въ этомъ важномъ міровомъ научномъ дѣлѣ. Здоровье и отношеніе къ дѣлу у всего личнаго состава экспедиціи, по отзыву Б. А. Вилькицкаго, не оставляло желать лучшаго.

Результаты экспедиціи можно расчленить—на нежданное, но радостное, само собой разумѣется, открытіе новыхъ земель и на изученіе (промѣры, съемки и пр.) новой, въ направленіи на западъ отъ Берингова пролива, части пути изъ Тихаго въ Атлантическій океанъ, изъ Владивостока и Петропавловска на Камчаткѣ въ Кронштадтъ и Петербургъ. Открытіе острововъ-земель сценичнѣе, изученіе великаго пути существеннѣе. Въ будущемъ году экспедиція пройдетъ быстро по изученному уже маршруту и, быть можетъ, ей удастся достигнуть завѣтной поставленной цѣли,—«проскочить» въ теченіе одной навигаціи изъ Тихаго океана въ Атлантическій. Осуществленіе этого труднѣйшаго рейда представляетъ, конечно, интересъ спортивный и явится постановкой своего рода «международнаго рекорда» на удачливость въ сѣверныхъ плаваніяхъ. Но и въ данномъ случаѣ спортивность соединяется съ моментами большой дѣловой важности. Установленіе сквознаго сѣвернаго пути поведетъ, несомнѣнно, къ оживленію нашего забытаго сибирскаго сѣвера, къ возрожденію его, какъ русскихъ, такъ и инородческихъ, насельниковъ. Говорятъ еще о военно-стратегическомъ значеніи сѣвернаго междуокеанскаго сообщенія; но мы, люди глубоко штатскіе,—не будемъ здѣсь вовсе разсуждать о стратегической реализаціи самоотверженныхъ усилій экспедиціи Сѣвернаго океана, т. е. личнаго состава «Таймыра» и «Вайгача».

II.

Командиръ «Вайгача», кап. II ранга Новопашенный о вояжѣ экспедиціи въ 1913 году *).

Для полнаго представленія о работахъ экспедиціи необходимо сказать нѣсколько словъ о плаваніи транспорта «Вайгачъ» и вообще о всѣхъ гидрографическихъ и научныхъ работахъ.

23 іюля около 9 часовъ вечера «Вайгачъ», получивъ приказаніе идти къ мысу Дежнева, отдѣлился отъ «Таймыра» и около часа ночи всталъ на якорь у селенія Науканъ. Немедленно была отправлена партія для окраски креста, по-

*) Составлено по рукописи доклада капитана Новопашеннаго Морскому Собранію во Владивостокѣ.

ставленнаго въ память казака Дежнева, который первый открылъ проливъ между Азіей и Америкой и прошелъ имъ на шлюпкѣ въ 1648 г.

На берегу не было видно никакого движенія, все селеніе спало, даже ѣздовыя собаки, очень чуткія ко всякому движенію въ морѣ, не замѣтили нашего прихода. Чтобы облегчить партіи высадку и дать возможность легче достать провожатаго къ мѣсту работъ, сдѣлали нѣсколько свистковъ сиреной. Поднялся ужасный вой собакъ и черезъ нѣсколько минутъ почти во всѣхъ жилищахъ замелькали огни, а минутъ черезъ 20 нѣсколько байдарокъ окружили уже судно. Заспанные чукчи предлагали свои товары въ обмѣнъ на сахаръ, табакъ и спички. Объясняться съ ними было очень трудно, такъ какъ только двое говорили по англійски, да и то очень слабо. Изъ товаровъ наше вниманіе привлекли только моржовые клыки и издѣлія изъ нихъ. Нельзя сказать, чтобы торговля шла бойко, но чукчей это мало смущало и они, видимо, были очень довольны своимъ пребываніемъ на палубѣ корабля.

Въ 2 часа ночи около насъ сталъ на якорь «Таймыръ». Получивъ послѣднія инструкціи, условившись относительно связи и мѣста встрѣчи, закончивъ окраску креста, «Вайгачъ» въ 5 часовъ утра отправился къ острову Врангель.

Ледовитый океанъ встрѣтилъ насъ привѣтливо. Погода была прекрасная, дулъ легкій южный вѣтеръ и температура воздуха поднялась до + 12° С. Температура моря держалась около + 7,0, что указывало на отсутствіе по близости льдовъ. Здѣсь будетъ кстати сказать, что по температурѣ воды можно очень хорошо судить о приближеніи льда; уже съ большого разстоянія она начинаетъ падать и вблизи нихъ держится около 0°.

На разсвѣтѣ 26 іюля показался первый ледъ. Сначала мелкіе протаявшіе куски на большомъ разстояніи другъ отъ друга, потомъ постепенно онъ началъ сгущаться, стали попадаться обломки ледяныхъ полей и, наконецъ, не доходя 60 миль до острова, мы уже съ трудомъ переходили отъ одной полыньи къ другой.

Поступательное движеніе впередъ сократилось до одной мили въ часъ и около 8 часовъ утра мы совсѣмъ остановились. Не было никакой надежды на то, что ледъ станетъ рѣже и нельзя было разсчитывать скоро достигнуть острова, между тѣмъ, нужно было торопиться. Мы поздно вошли въ Ледовитый океанъ; мѣсто же нашей работы было еще далеко, а потому рѣшили повернуть обратно, выйти изо льдовъ и проложить курсъ прямо на мысъ Сѣверный. Нѣсколько часовъ пришлось потратить только на то, чтобы выбраться на чистую воду, а къ вечеру мы опять вошли въ ледъ, но уже его намъ нужно было пройти во что бы то ни стало.

Чѣмъ ближе подходили къ мысу Сѣверному, тѣмъ плотнѣе становился ледъ. Временами мы по нѣсколько часовъ оставались почти безъ движенія, пробиваясь на полынью. Только 28-го утромъ намъ удалось выйти на чистую воду. Дальше мы шли полнымъ ходомъ по чистой водѣ вдоль берега, огибая изрѣдка попадавшіяся обломки полей и отдѣльныя льдины.

Скоро мы подошли къ мысу Биллингса, на которомъ въ 1911 году экспеди-

ціей былъ поставленъ знакъ. Теперь вмѣсто него торчалъ только шестъ и на немъ развѣвалась какая-то тряпка. Недалеко отъ него стояли четыре чукотскія юрты, жители которыхъ высыпали на берегъ. Когда мы проходили мимо, раздалось нѣсколько выстрѣловъ. Трудно было рѣшить, салютуютъ ли намъ жители или они въ чемъ нибудь нуждаются и просятъ насъ остановиться. На всякій случай подошли возможно ближе къ берегу и стали на якорь. Офицеръ, отправившійся на шлюпкѣ, скоро возвратился и разсказалъ, что нашъ знакъ свалило вѣтромъ, но что всѣ его части цѣлы и лежатъ на томъ же мѣстѣ, гдѣ онъ былъ поставленъ. Выстрѣлы чукчи дѣлали для того, чтобы передать намъ письмо, адресованное въ Нижне-Колымскъ. Письмо положено между двумя тоненькими дощечками, перевязанными веревкой. Сохранилось оно очень хорошо. Больше ничего не удалось узнать, такъ какъ объясняться приходилось только жестами. Говорятъ, что такой способъ пересылки всегда практикуется въ тѣхъ мѣстахъ и письма доходятъ вполнѣ исправно. Если нужно отправить поскорѣе, то къ нему привязываютъ перо и тогда чукчи прилагаютъ всѣ старанія, чтобы не задержать его. Фактъ остановки судна ради письма показываетъ, какъ добросовѣстно чукчи исполняютъ обязанности почтальоновъ. Все это заняло около 1½ часовъ. Около этого же времени «Вайгачъ» получилъ приказаніе идти прямо къ Медвѣжьимъ островамъ, гдѣ и устроить охоту на оленей. До Чаунской губы судно шло по совершенно чистой водѣ, но едва миновали ее, какъ встрѣтили рѣдкій ледъ, а затѣмъ настолько плотный, что съ трудомъ выбрались изъ него. Пришлось отказаться отъ курса на Медвѣжьи острова и пробиваться къ берегу острова Аіона, гдѣ виднѣлась полоса чистой воды. Усилившійся юго-западный вѣтеръ началъ нажимать ледъ къ берегу и намъ пришлось дать полный ходъ, чтобы не быть затертыми. Благополучно миновавъ полуостровъ Карчикъ, къ вечеру увидѣли во льдахъ пароходъ «Ставрополь», совершающій рейсы въ рѣку Колыму. Онъ тоже пробивался во льду къ берегу и наши курсы сходились. Около 12 часовъ ночи мы прошли полынью, на которой онъ находился и пошли дальше сплошнымъ льдомъ. «Ставрополь» сдѣлалъ попытку идти за нами, но черезъ 50 саженъ онъ остановился. Ледъ все время находился въ движеніи, нашъ путь быстро закрывался льдинами и ему приходилось вновь брать всѣ наши препятствія. Мы сейчасъ же повернули обратно, съ трудомъ подошли возможно ближе и освѣдомились у капитана Битте, не представляется-ли его положеніе опаснымъ и не нужно-ли его вывести обратно на полынью. Пока шли переговоры, воспользовались случаемъ и передали почту.

«Ставрополь» очень неудачно застрялъ во льду и всѣ наши старанія освободить его не привели ни къ чему. Главнымъ образомъ, мѣшало то обстоятельство, что самъ онъ не могъ дать ходъ, такъ какъ подъ кормой у него былъ мелкій ледъ. Пришлось оставить попытку и самимъ выбираться на чистую воду.

Командиръ Битте считалъ свое положеніе безопаснымъ и мы, обмѣнявшись привѣтствіями, покинули его. До чистой воды подъ берегомъ было не

больше полумили, но ледъ настолько уплотнился, что это разстояніе мы взяли только черезъ шесть часовъ; особенно трудно было развернуться около «Ставрополя»: какъ нарочно около него скопились болѣе массивныя льдины, которыя, налѣзали на него. Въ тотъ моментъ, когда мы находились въ наименѣе выгодномъ положеніи одна льдина зацѣпила насъ и повернула въ нужную сторону. Движеніе этой большой льдины было только кажущееся, на самомъ дѣлѣ двигался весь ледъ отъ берега въ море, а она стояла на мели. Вмѣстѣ со льдомъ двигались и мы, и «Ставрополь». Позднѣе онъ отдалъ якорь и, когда ледъ прошелъ мимо, онъ оказался на чистой водѣ. Разставшись со «Ставрополемъ», мы продолжали съ нимъ поддерживать телеграфную связь, передавая ему о состояніи льдовъ и о наилучшемъ расположеніи курсовъ.

30 іюля въ 12 часовъ ночи мы встали на якорь у острова Четырехстолбового. На другой день съ утра отправили на берегъ охотничью команду сдѣлать облаву на оленей, которыми предполагали пополнить запасы свѣжей провизіи. Охота была очень неудачна. Несмотря на то, что былъ охваченъ значительный раіонъ, не видали не только оленей, но даже и ихъ слѣдовъ. Убили только одного бѣлаго песца. Повидимому, олени зимой перебрались на материкъ, тогда какъ въ прошломъ году ихъ видѣли въ достаточномъ количествѣ.

Во время стоянки лейтенантъ Петерсенъ сдѣлалъ съемку бухты, въ которой мы стояли, а лейтенантъ Неупокоевъ промѣрилъ ее. Простоявъ здѣсь около полуторыхъ сутокъ, пошли къ Крестовскому острову, чтобы сдѣлать промѣръ между нимъ и материкомъ.

3 августа насъ догналъ «Таймыръ» и мы, получивъ инструкціи, разстались съ нимъ, чтобы встрѣтиться вновь только у острова Преображенія. Отсюда начались наши гидрографическія работы. Прежде всего, мы должны были обслѣдовать подходъ къ проливу Лаптева, т. е. идти возможно южнѣе, стараясь чтобы глубина не превышала пяти саженъ. Благодаря совершенному отсутствію льда въ этомъ районѣ, мы шли тѣми курсами, которые были удобны и работа шла успѣшно. Только при подходѣ къ проливу началъ мѣшать вѣтеръ, который усилился отъ востока и развелъ крутую волну, которая заставила насъ увеличить ходъ да полнаго. Съ «Таймыромъ» мы не имѣли въ это время связи благодаря тому, что его телеграфъ не работалъ. Въ опредѣленные сроки мы посылали ему телеграммы, но совершенно не знали, принимаетъ-ли онъ ихъ.

На всемъ протяженіи отъ Медвѣжьихъ острововъ берегъ настолько низокъ и малыя глубины такъ далеко вдаются въ море, что мы его совершенно не видѣли. Вечеромъ 4 августа благополучно вступили въ проливъ Лаптева, а 5-го утромъ подошли къ Ванькиной губѣ. По размѣрамъ она очень велика и входъ въ нее очень широкъ, но преграждается двумя встрѣчными косами. Отыскать проходъ между ними намъ не удалось, такъ какъ все время попадали на малыя глубины, доходящія до 20 фут.

Сдѣлать промѣръ со шлюпки тоже не удалось, благодаря сильному вѣтру. Въ надеждѣ на то, что погода улучшится, встали на якорь противъ пред-

полагаемаго входа. Но черезъ сутки погода не измѣнилась, шлюпокъ послать было нельзя, а намъ нужно было торопиться къ мѣсту встрѣчи съ «Таймыромъ», поэтому 6-го августа въ полдень мы отправились дальше.

Благополучно миновавъ устье Лены и почти не встрѣтивъ на всемъ пути льда, утромъ 10 августа открыли берегъ у рѣки Оленека. Отсюда мы должны были идти вдоль берега съ описью его до мыса Паксъ, гдѣ предполагался астрономическій пунктъ. Но ледъ и малыя глубины не позволили подойти настолько близко къ берегу, чтобы его можно было нанести на карту. Правда, ледъ былъ совсѣмъ слабый и мелкій, но очень плотный, и въ немъ пришлось бы пробиваться, а мы не могли дать полнаго хода, такъ какъ начали чистку одного котла. Поэтому пошли вдоль его кромки, направляя курсъ къ бухтѣ Нордвикъ, куда вошли 9 августа и стали на якорь у мыса Паксъ. Высадившись на берегъ и добравшись съ большимъ трудомъ до самого мыса, приступили къ астрономическимъ и магнитнымъ наблюденіямъ. Тѣмъ временемъ «Вайгачъ» занялся уничтоженіемъ девіаціи, обслѣдованіемъ входа въ бухту и біологическими работами. Погода была прекрасная. При совершенномъ безвѣтріи солнышко сильно пригрѣвало и, хотя въ тѣни температура была только около 6° С., намъ казалось, что очень тепло. Нашъ докторъ шутя увѣрялъ, что мы по ошибкѣ попали въ Италію.

Окончивъ наблюденія въ пять часовъ дня, занялись промѣромъ бухты и съемкой южнаго берега острова Бѣгичева. Глубина въ бухтѣ въ началѣ была ровная и довольно значительная; но внезапно съ 11 саженъ упала на 22 фута. Едва успѣли остановить машину, судно коснулось дна, но продолжало двигаться по инерціи впередъ; глубина также быстро увеличивалась; вновь дали ходъ и продолжали съемку и промѣръ. Черезъ часъ повторилось то же самое. Глубина внезапно съ 10 саженъ упала до 5-ти, опять остановили машину. Глубина продолжала уменьшаться, а потому стали на якорь и послали шлюпку съ промѣромъ. Черезъ часъ выяснилось, что дальше глубина еще уменьшается, а потому рѣшили идти обратно къ выходу изъ бухты, разсчитывая на ночь стать на якорь и съ утра заняться описью восточнаго берега острова Бѣгичева.

Подходя къ мѣсту прикосновенія къ мели, заранѣе приняли мѣры предосторожности и на глубинѣ 22 футъ стали на якорь. Послали шлюпку сдѣлать промѣръ, чтобы выяснить, въ какую сторону скорѣе можно выйти на большія глубины. Часа черезъ полтора шлюпка возвратилась, мы выбрали якорь и дали ходъ. Судно не двигалось съ мѣста. Сдѣлали промѣръ кругомъ него и оказалось, что вода за это время спала на три фута и мы стояли на мели.

Отливъ шелъ очень быстро. Черезъ нѣсколько времени судно стало крениться на бортъ, но дойдя до 10° остановилось. Вода убыла на 6 футовъ. Такъ мы простояли всю ночь. Въ 6 часовъ утра 10 августа съ полной водой мы отправились дальше. Къ великой радости, около полдня мы получили телеграмму, сообщавшую о приближеніи «Таймыра» къ острову Преображенія,

а въ шесть часовъ вечера мы уже стояли на якорѣ рядомъ и дѣлились впечатлѣніями плаванія. На слѣдующій день мы вновь разстались утромъ: «Таймыръ» ушелъ производить съемку, а мы остались для астрономическихъ и магнитныхъ наблюденій. Погода благопріятствовала и въ пять часовъ утра мы, взявъ астрономическій пунктъ, отправились дальше на сѣверъ, вдоль восточнаго берега Таймырскаго полуострова. Льда нигдѣ не было видно и мы быстро подвигались впередъ, дѣлая промѣръ и опись берега.

Утромъ 12 августа встали на якорь противъ полуразвалившейся «поварни», которая, вѣроятно, существуетъ еще со временъ Лаптева. Поварня эта расположена на косѣ, за которой виднѣлась большая бухта. Мѣсто это было выбрано для астрономическаго пункта, какъ очень примѣтное. Пока производились наблюденіе на берегу, лейтенантъ Неупокоевъ отправился на моторномъ катерѣ обслѣдовать бухту. Входъ въ нее оказался достаточно глубокъ,—около 6-ти саженъ, а сама она значительно глубже, поэтому какъ только наблюденія были закончены, транспортъ пошелъ внутрь обслѣдовать ее. Поѣздка моторнаго катера не обошлась безъ забавнаго инцидента. На одной изъ косъ замѣтили группу моржей. Чтобы разсмотрѣть ихъ ближе, моторъ приткнулся къ берегу и двое матросовъ выскочили изъ шлюпки, желая подойти къ нимъ вплотную. На всякій случай взяли съ собой крючекъ. Пока они приближались къ моржамъ, изъ-за бугорка вышелъ большой медвѣдь и направился къ нимъ. Его замѣтили не сразу и пока добѣжали до шлюпки, пока отталкивали ее, онъ былъ уже шагахъ въ 10-ти. Машинистъ Новиковъ такъ растерялся, что схватилъ крючекъ и, вытянувъ его впередъ, повторялъ, подражая выстрѣламъ изъ ружья: «пуфъ», «пуфъ».

Къ счастью, моторъ удалось быстро столкнуть и дать ходъ. Положеніе ихъ было дѣйствительно критическимъ, такъ какъ, не разсчитывая охотиться, они не взяли съ собой ружей и промедли они немного, неизвѣстно, чѣмъ бы кончилась эта встрѣча! Впослѣдствіи Новиковъ очень жалѣлъ, что не взялъ на моторъ фотографическій аппаратъ, но я думаю онъ врядъ ли успѣлъ-бы сдѣлать хотя-бы одинъ снимокъ.

На той косѣ, гдѣ дѣлались астрономическія наблюденія, устроили облаву на двухъ песцовъ, которые не могли никуда уйти, такъ какъ самая узкая часть была занята людьми. Сначала хотѣли ихъ убить, но потомъ рѣшили поймать живьемъ. Одного удалось окружить и лейтенантъ Петерсенъ схватилъ его, но онъ такъ больно вцѣпился въ руку, что былъ немедленно выпущенъ.

Близь входа въ бухту были видны еще два бѣлыхъ медвѣдя, за которыми все время слѣдили съ корабля. Когда транспортъ пошелъ внутрь бухты, трое изъ офицеровъ отправились на шлюпкѣ на охоту за ними. Всѣ медвѣди были убиты, но достать удалось только двоихъ. Третій, будучи раненъ, забѣжалъ въ воду и тамъ уже былъ добитъ. Снять съ него шкуру было очень трудно а потому рѣшили его буксировать шлюпкой. Очень жаль было бросить, а потому

нѣсколько часовъ выбывались изъ силъ, но когда шлюпку теченіемъ стало выносить въ море, пришлось съ нимъ разстаться.

Бухта, въ которую мы случайно попали, оказалась очень большой и извилистой. Нѣсколько разъ мы думали, что дошли до конца и каждый разъ, подойдя ближе, находили поворотъ на косу. Пройдя вглубь около 15-ти миль, на одномъ изъ такихъ поворотовъ глубина быстро начала уменьшаться съ 7 до 5-та саженъ. Остановили машину, дали ходъ назадъ, но уже было поздно и транспортъ тяжело влѣзъ на подводное продолженіе мыса и остановился. Для нашихъ кораблей такія отмели самыя опасныя: ихъ обводы сдѣланы съ такимъ разсчетомъ, чтобы легко вылѣзали на ледъ и они такъ-же легко взбираются и на подводныя препятствія.

Къ несчастью, была почти полная вода и не было никакой надежды, что судно всплыветъ и мы сами сойдемъ. Всѣ попытки сняться съ мели не увѣнчались успѣхомъ и пришлось обратиться за помощью къ «Таймыру»; можно было бы сняться и своими средствами, но для этого надо было выпустить прѣсную воду, которая такъ дорога для насъ. Пополнить ее могли только со льдинъ, а ихъ нигдѣ не было видно вдоль Таймырскаго побережья.

14-го вечеромъ пришелъ «Таймыръ» и на другой день утромъ, принявъ воду, стащилъ насъ.

На мысу, около котораго мы стояли, былъ взятъ астрономическій пунктъ, а въ глубь бухты былъ посланъ моторный катеръ, который прошелъ съ промѣромъ болѣе пяти миль, но конца бухты не видѣлъ. Дальнѣйшее обслѣдованіе было пріостановлено, и за недостаткомъ времени, и отчасти потому, что дальше фарватеръ становился болѣе извилистымъ и мелкимъ,—не болѣе пяти саженъ, тогда какъ въ пройденной части онъ былъ около 10-ти.

15-го, около 2 часовъ дня мы покинули бухту и направились къ острову Андрея. На всемъ пути мы почти не встрѣчали льда. Только около острововъ Св. Петра, да за ними, держался тонкій, годовалый ледъ, но намъ его не пришлось проходить.

Простоявъ у острова Андрея около полусутокъ и не получивъ наблюденій изъ-за тумана и снѣга, пошли дальше къ островамъ Фаддѣя, гдѣ было назначено рандеву съ «Таймыромъ».

На о. Андрея опять произошелъ траги-комическій инцидентъ съ медвѣдемъ. Съѣхавъ на берегъ для наблюденій, я отпустилъ шлюпку на корабль и остался вмѣстѣ съ мичманомъ Никольскимъ, который въ отдаленіи производилъ магнитныя наблюденія, и съ однимъ нижнимъ чиномъ. Часа черезъ полтора послѣ нашей высадки, мы увидѣли недалеко медвѣдя, который медленно шелъ на насъ. Съ корабля островъ былъ весь, какъ на ладони, и намъ въ голову не пришло взять съ собой ружей. Положеніе было критическое. Къ счастью корабль стоялъ саженяхъ въ 50-ти отъ берега и съ него тоже увидѣли непрошеннаго гостя. Онъ былъ убитъ, но мы пережили нѣсколько очень непріятныхъ минутъ.

На островахъ Фаддѣя наблюденія опять не удались и послѣ встрѣчи съ «Таймыромъ», мы прошли къ сѣверу для описи бухты за островами Самуила. Едва обогнувъ острова Фаддѣя, мы встрѣтили кромку сплошного неломаннаго льда. Ночь простояли около нея на якорѣ, а съ разсвѣтомъ пошли вдоль нея къ островамъ Самуила. Простоявъ и тамъ напрасно около 6 часовъ въ ожиданіи наблюденій, пошли съ описью вдоль восточной стороны острововъ.

Погода постепенно начала портиться. Берегъ заволокло туманомъ и поднялся сѣверо-западный вѣтеръ. Къ счастью, глубины были значительныя, но, идя очень близко отъ берега, мы все-же не могли дѣлать съемку.

Ночь пришлось простоять на якорѣ изъ-за снѣга, а съ разсвѣтомъ снова продолжали работы. Острововъ оказалось значительно больше, чѣмъ было указано на картѣ,—вмѣсто двухъ мы описали семь. Огибая ихъ, мы неожиданно попали внутрь той бухты, въ которую наканунѣ не могли пройти изъ-за льда. Довольно свѣжій сѣверо-западный вѣтеръ оторвалъ большое ледяное поле и отнесъ его на значительное разстояніе.

Сдѣлавъ опись этой бухты, мы вернулись опять къ островамъ Самуила, гдѣ ночью удалось сдѣлать астрономическія наблюденія. Съ разсвѣтомъ пошли дальше и около самаго сѣвернаго острова этой группы встрѣтились съ «Таймыромъ». Это былъ послѣдній этапъ передъ мысомъ Челюскина. Медленно подвигались мы дальше со съемкой, становясь изрѣдка на якорь изъ-за снѣга, который совершенно скрывалъ отъ насъ берегъ, но къ вечеру все же пришли на видъ Челюскина. Встрѣтивъ невзломанный ледъ, пошли вдоль его кромки, пока не соединились съ «Таймыромъ».

Дальше вы уже все знаете изъ доклада Бориса Андреевича, такъ какъ съ этого момента мы почти не разлучались.

Обращаясь къ условіямъ плаванія, надо сказать, что этотъ годъ былъ поразительно благопріятный.

Плаваніе во льдахъ много облегчается благодаря свѣтовымъ эффектамъ. Пространства, занятыя льдомъ, даютъ на небѣ бѣлесоватый отблескъ, а свободная поверхность моря и берегъ даютъ темно-синій, причемъ эти полосы видны на далекое разстояніе. Руководствуясь небомъ и перебираясь изъ одной полыньи въ другую, легко выбраться на чистую воду. Но плаваніе становится весьма труднымъ, какъ только появляется туманъ. Въ этомъ году у насъ почти совершенно не было тумановъ и мы довольно быстро подвигались впередъ во льдахъ. Въ 11-мъ же и 12-мъ годахъ туманы были почти сплошь и экспедиціи приходилось идти ощупью.

Количество, распредѣленіе и характеръ льдовъ были тоже болѣе благопріятные. Я проведу параллель между состояніемъ льда въ предыдущихъ плаваніяхъ и нашемъ. Для удобства мы прослѣдимъ его по нашимъ курсамъ, разбивъ предварительно весь районъ на три части: отъ Дежнева до рѣки Колымы, отъ рѣки Колымы до рѣки Анабары, отъ рѣки Анабары до мыса Челюскина.

I районъ. За послѣднее время онъ посѣщался очень часто и всѣ суда встрѣчали ледъ въ треугольникѣ: мысъ Дежнева, Врангель и мысъ Сѣверный.

Въ 1878 году Норденшельдъ встрѣтилъ ледъ у мыса Сѣвернаго и около острова Колючинскаго уже замерзъ.

Въ 1906 году транспортъ «Шилка» прошла прямымъ курсомъ по направленію къ Врангелю и въ 60-ти миляхъ встрѣтила ледъ.

Въ 1907 и 1909 г.г. онъ дошелъ только до мыса Сердце-Камень.

Въ 1910 году транспортъ «Шилка» прошелъ только до мыса Инцова; тамъ же встрѣтили ледъ и транспорты экспедиціи.

Въ 1911 г. экспедиція встрѣтила ледъ у мыса Сѣвернаго, между островомъ Врангель и мысомъ Биллингса, а также въ районѣ—между мысами Вайкаремъ и Сердце-Камень.

Въ 1912 году ледъ былъ встрѣченъ у мыса Сердце-Камень и экспедиція шла имъ до самаго мыса Яканъ.

Какъ вы уже знаете, мы тоже не могли подойти къ острову Врангель ближе 60-ти миль и оттуда пробивались въ тяжеломъ льдѣ до самаго мыса Сѣвернаго.

Отъ мыса Сѣвернаго до рѣки Колымы въ предыдущіе годы, кромѣ Норденшельда, никто льда не встрѣчалъ, но намъ пришлось проходить его.

Такимъ образомъ, эту часть пути можно считать въ этомъ отношеніи изслѣдованною и весь вопросъ только въ томъ, на сколько близко къ Дежневу спускается ледъ.

II районъ. Норденшельдъ, проходя отъ Лаптева къ Медвѣжьимъ островамъ, видѣлъ ледъ сѣвернѣе, но самъ шелъ по чистой водѣ.

Въ 1912 году экспедиція встрѣтила ледъ почти на всемъ этомъ пути,—въ проливѣ Лаптева транспорту «Вайгачъ» пришлось работать машиной, чтобы не быть сорваннымъ съ якоря большими обломками ледяныхъ полей. Мы же не видѣли на всемъ этомъ протяженіи ни одного куска льда.

«Таймыръ» около острова Новая Сибирь встрѣтилъ небольшое количество слабаго льда, но дальше къ Беннету и отъ него къ Таймырскому полуострову шелъ по совершенно чистой водѣ, тогда какъ яхта «Заря» долго блуждала тамъ-же во льдахъ и не могла пробраться къ острову Беннету, чтобы взять барона Толя.

Отъ пролива Лаптева до устья рѣки Анабары мы, какъ и въ предыдущіе годы, прошли почти по чистой водѣ. Здѣсь сказывается вліяніе теплаго теченія большой рѣки Лены и надо думать, что ледъ либо уносится имъ дальше на сѣверъ, либо успѣваетъ растаять.

Такимъ образомъ, этотъ районъ надо считать весьма благопріятнымъ для насъ, но особенно благопріятное распредѣленіе льда было у восточнаго побережья Таймырскаго полуострова, т. е. въ третьемъ районѣ.

Здѣсь мы имѣемъ наблюденія шести экспедицій.

Прончищева	1736 г.
Харитона Лаптева	1739 по 1741 »

Норденшельда	1878 г.
Нансена	1893 »
«Заря»	1901 »
Экспед. Сѣв. Ледов. океана	1912 »

Прончищевъ отъ рѣки Анабары до Хатангской губы встрѣтилъ льды, въ которыхъ пробивался «съ великой опасностью», но дальше до широты 76½° не встрѣчалъ большихъ льдовъ. Отсюда въ теченіе двухъ сутокъ шли на западъ и по пути встрѣчали множество стоящихъ и плавающихъ льдовъ между которыми шли «съ великою нуждою».

Далѣе опять стали подниматься къ сѣверу и шли около льдовъ, «который ледъ подошелъ отъ самаго берега и очень гладокъ уподобился якобъ на озерѣ и приплесковъ на немъ никакихъ нѣтъ и признаваемъ, что оный ледъ ни въ какое лѣто не ломаетъ». Глубина увеличилась и дошла до 120 саж., но скоро вошли «въ самые глухіе льды», которымъ «и конца видѣть не могли», поэтому повернули обратно.

Судя по глубинѣ въ 120 саж., можно думать, что Прончищевъ прошелъ мысъ Челюскина или во всякомъ случаѣ былъ близко отъ него. Такимъ образомъ, его плаваніе надо считать очень удачнымъ.

Лаптевъ два года ходилъ на будель-шлюпкѣ. По оставшимся документамъ мы не можемъ судить о состояніи льдовъ въ морѣ, но судя по тому, какъ далеко онъ прошелъ на сѣверъ въ первый годъ, надо думать, состояніе ихъ было благопріятное. Зато бухты, въ которыхъ мы не встрѣчали совершенно льдовъ, для него были недоступны.

Про бухту Нордвикъ онъ пишетъ, «въ ней льду ломанаго стоитъ великое множество: видно якобы всякая льдина ребромъ...». Въ бухтѣ на восточномъ берегу «Таймыра», гдѣ мы стояли на мели, «всегда въ лѣтѣ носитъ ледъ полною водою безъ очищенія». Около острововъ Самуила и за ними, «не видно конца— стоитъ ледъ стоячій, гладкій, не ломаный»... Правда, мы здѣсь встрѣтили такой же ледъ, но его частью вынесло и мы могли хотъ немного пробраться внутрь бухты.

Отъ мыса Фаддея Лаптевъ видѣлъ къ сѣверу и къ сѣверо-востоку «ледъ гладкій, неломаный стоитъ, на который иногда полная съ вѣтромъ вода выходитъ, понеже видѣли на немъ ледъ наносный». Мы описали побережье этого мыса и могли идти отъ него не только на сѣверъ, но и на сѣверо-западъ.

Слѣдующій годъ былъ менѣе удачный, — уже въ устьѣ Хатангской губы судно было окружено льдами и понеслось съ ними на сѣверъ. Команда прилагала всѣ усилія, чтобы спасти судно, но безуспѣшно и немного сѣвернѣе бухты, на восточномъ берегу Таймырскаго полуострова, дубель-шлюпка была раздавлена.

Слѣдующія три экспедиціи шли съ запада на востокъ и, миновавъ мысъ Челюскина, должны были изъ-за льда идти вдоль берега на югъ, до острова Павла,

далѣе на востокъ до острова Петра и, наконецъ, опять на югъ, вдоль берега. Здѣсь они дѣлали неоднократно попытки повернуть на востокъ, но это удалось только яхтѣ «Заря» и то почти у самой Хатангской губы.

«Вега» Норденшельда и «Фрамъ» Нансена принуждены были спуститься до самой рѣки Анабары, откуда льды стали значительно рѣже.

Наша экспедиція, въ прошломъ году, уже отъ рѣки Анабары встрѣтила тяжелые льды, которые постепенно сгущались, и, не доходя острововъ Петра, она принуждена была повернуть обратно.

Посмотрите теперь на карту *), гдѣ синей краской показаны льды встрѣченные нами, вспомните все, что я только что сказалъ объ этомъ районѣ и вы убѣдитесь, что ни одна экспедиція не была въ такихъ благопріятныхъ условіяхъ, какъ наша. Только проливъ у мыса Челюскина оказался закрытъ. Избалованные, почти на всемъ пути, чистой водой, мы не сомнѣвались въ проходѣ мимо него и когда встрѣтили сплошной, невзломанный ледъ, насъ всѣхъ охватило уныніе. Мы предпочли бы, чтобы весь путь намъ пришлось пробираться въ тяжеломъ льдѣ, только бы можно было пройти здѣсь. День 19-го августа былъ самымъ тяжелымъ для насъ днемъ.

Но теперь, оглядываясь назадъ, и разсуждая спокойно, мы должны сказать, что и здѣсь мы были баловнями счастья. Вѣдь, не будь этого льда, мы навѣрно не открыли бы землю. Правда, въ нашу программу не входилъ гидрологическій разрѣзъ къ сѣверу отъ мыса Челюскина, но по примѣру плаванія «Веги», «Фрама» и «Зари», тамъ нельзя было разсчитывать встрѣтить широкую полосу чистой воды и мы врядъ ли увидѣли бы первый островъ. Допустимъ даже, что мы, изслѣдуя границу льда и поднимаясь вдоль нея на сѣверъ, наткнулись бы на островъ; но намъ не пришла бы въ голову мысль идти дальше на сѣверъ искать проходъ, не имѣя никакихъ указаній на него, когда у Челюскина мы уже видѣли чистую воду.

Температура во время плаванія въ среднемъ держалась около 0°. У Челюскина она была немного ниже нуля, а въ другихъ мѣстахъ выше отъ 2° до 5°. Рѣзкія отступленія отъ этихъ цифръ мы встрѣтили только у береговъ новой земли и къ сѣверу отъ предполагаемой земли Андреева.

Когда мы стояли на якорѣ у новой земли въ ожиданіи астрономическихъ наблюденій, колебанія температуры доходили до +11°с., тогда какъ при подходѣ она была отъ —2° до 0.

Вѣтеръ былъ южный, но онъ проходилъ надъ ледянымъ припаемъ у Челюскина и надъ Таймырскимъ полуостровомъ, покрытымъ снѣгомъ, поэтому онъ не могъ такъ повысить температуру. Остается предположить, что внутри острова есть какіе-то свои источники тепла, напримѣръ, горячіе ключи.

Къ сѣверу отъ Медвѣжьихъ острововъ температура въ теченіе сутокъ дер-

*) Во время доклада въ Морскомъ Собраніи, поясненія дѣлались кап. Новопашеннымъ по картѣ. *Ред.*

жалась около—15° С. и стоило намъ отойти около 100 миль, какъ она вновь повысилась и дошла до 0°.

Осадки были ничтожны и дождей почти совсѣмъ не было; снѣгъ шелъ нѣсколько разъ, но всегда въ небольшомъ количествѣ.

По первоначальному плану экспедиція должна была въ первый годъ пройти Сѣвернымъ Ледовитымъ океаномъ изъ Петербурга во Владивостокъ, и затѣмъ начать систематическую опись побережья, двигаясь съ востока на западъ. Но, по настоянію генералъ-губернатора Восточной Сибири, планъ былъ измѣненъ и экспедиція должна была сразу приступить къ составленію картъ Ледовитаго океана, а затѣмъ уже пройти въ Александровскъ на Мурманѣ. Поэтому транспорты «Таймыръ» и «Вайгачъ» были отправлены югомъ во Владивостокъ, куда и прибыли въ серединѣ 1910 года. Навигація подходила къ концу и суда экспедиціи, пробывъ въ Сѣверномъ Ледовитомъ океанѣ около недѣли, возвратились во Владивостокъ.

Послѣ большого перехода югомъ, потребовался значительный ремонтъ, который затянулся, и въ 1911 году экспедиція покинула Владивостокъ только 22-го іюля. Въ этомъ году приступили къ систематической описи побережья, начиная отъ мыса Дежнева до рѣки Колымы. Пробывъ въ Ледовитомъ океанѣ ровно мѣсяцъ, экспедиція успѣла выполнить всю работу: посѣтила островъ Врангель, сдѣлала много гидрологическихъ и біологическихъ станцій и собрала обширный матеріалъ по лоціи.

Въ 1912 году начали работы почти на два мѣсяца раньше, покинувъ Владивостокъ 31 мая. Имѣя большой запасъ времени, экспедиція сдѣлала нѣсколько гидрографическихъ работъ въ Беринговомъ морѣ и 9-го іюля вошла въ Ледовитый океанъ, гдѣ пробыла почти ровно два мѣсяца.

За это время былъ обслѣдованъ районъ отъ рѣки Колыми до рѣки Лены, но такъ какъ глубины не подпускали близко къ берегу, то его опись была сдѣлана только частями, остальныя же работы выполнены полностью.

Въ настоящемъ году мы, несмотря на то, что поздно вошли въ Ледовитый океанъ, пробыли въ немъ почти два мѣсяца. Благодаря счастью, которое сопутствовало намъ, экспедиція описала весь восточный берегъ отъ бухты Нордвикъ до мыса Челюскина, сдѣлала промѣры въ такихъ мѣстахъ, гдѣ не было раньше ни одного судна, собрала обширные матеріалы по гидрологіи, метеорологіи и біологіи, и, наконецъ, экспедиція открыла новую землю. Это открытіе, заинтересовавшее все общество, имѣетъ крупное научное значеніе. Къ сожалѣнію, мы могли описать только восточное побережье ея и дать о ней самыя краткія свѣдѣнія. Можно сказать съ увѣренностью, что въ самомъ непродолжительномъ времени туда будетъ снаряжена экспедиція для детальнаго изученія и тогда мы узнаемъ все то, что насъ теперь такъ интересуетъ.

Далеко ли она тянется на западъ? состоитъ ли изъ отдѣльныхъ острововъ или это одна земля? какого она происхожденія? есть-ли на ней природныя богатства и какія? и много еще другихъ вопросовъ.

Весьма вѣроятно, что она поможетъ также рѣшить нѣкоторые вопросы,

касающіеся распредѣленія льдовъ въ Карскомъ морѣ. Но вмѣстѣ съ тѣмъ она наноситъ тяжелый ударъ сторонникамъ идеи сѣверо-восточнаго прохода. Теперь уже нельзя говорить о постоянномъ проходѣ, а только о случайномъ.

Въ полярной литературѣ есть нѣкоторыя указанія на возможность существованія земли сѣвернѣе Челюскина. Думаю не безынтересно будетъ привести ихъ: Норденшельдъ—въ 1878 г. и Говардъ—въ 1883 г.

Норденшельдъ въ описаніи своего плаванія въ Сѣверномъ Ледовитомъ океанѣ говоритъ, что онъ видѣлъ стаю гусей, летѣвшихъ съ сѣвера на югъ, повидимому, съ земли, находящейся къ сѣверу отъ Челюскина... Его спутникъ, капитанъ датскаго флота отправился въ 1883 году начальникомъ экспедиціи, которая, какъ говоритъ Нансенъ поставила себѣ цѣлью «пройти мимо Челюскина, изслѣдовать дальше вдоль восточнаго берега земли, которая, какъ утверждалъ Говардъ, должна находиться къ западу отъ земли Франца Іосифа».

Намъ сейчасъ неизвѣстно, на основаніи какихъ данныхъ Говардъ предпринималъ экспедицію, но можно все же утверждать, что только на основаніи предположеній, ибо въ противномъ случаѣ мы въ новѣйшей литературѣ, посвященной исторіи полярныхъ изслѣдованій, нашли-бы хоть какія-нибудь указанія.

Что это такъ, вы убѣдитесь, если вспомните землю Санникова къ сѣверу отъ острова Котельнаго, которая до сихъ поръ наносится пунктиромъ, хотя въ томъ районѣ, гдѣ она предполагается, были уже три судна, которыя могли бы ее видѣть. Нанесена же она по самымъ неяснымъ указаніямъ двухъ лицъ: Санникова и барона Толя.

Въ заключеніе могу сказать, что хотя и очень многое уже сдѣлано въ восточной части Ледовитаго океана, но все-же это ничтожно въ сравненіи съ тѣмъ, что надо еще сдѣлать, и если въ будущемъ году экспедиція вновь встрѣтитъ около Челюскина не взломанный ледъ, ея плаваніе все же будетъ продуктивнымъ и она опять внесетъ въ науку свою скромную лепту.

III.

Врачъ экспедиціи, докторъ Старокадамскій о плаваніи 1913 года *).

Физическое состояніе личнаго состава экспедиціи было такое-же превосходное въ плаваніе 1913 года, какъ и во всѣ предыдущія ея плаванія. Случались неизбѣжныя поврежденія травматическаго характера, матросъ Бѣлякъ погибъ трагически, убитый машиной. Но ни команда, ни офицеры «Таймыра» и «Вайгача» не подвергались вовсе заболѣваніямъ, которыя можно было бы поставить въ связь съ тяжелыми условіями плаванія. Команда даже получила за лѣто и осень въ общемъ, хотя и незначительную, но все же замѣтную прибавку въ вѣсѣ тѣла.

На корабляхъ былъ значительный запасъ провизіи—на 5 мѣсяцевъ плаванія

*) Эта часть статьи составлена по докладу г. Старокадамскаго также въ Морскомъ Собраніи Владивостока.

и на зимовку, къ которой всегда слѣдуетъ готовиться, когда плывутъ въ воды Сѣвернаго океана. Въ запасахъ провіанта преобладали, конечно, консервы мяса, такъ какъ свѣжее мясо въ широтахъ Владивостока держится всего 4—5 дней, а въ Ледовитомъ океанѣ 2 недѣли, на которыя и была взята въ послѣдній разъ провизія въ Анадырѣ, съ транспорта «Аргунь». Анадырскую кэту, пойманную матросами, засолили, а вмѣстѣ съ ней столъ разнообразило и свѣжее мясо бѣлыхъ медвѣдей, которыхъ за время экспедиціи убили 15 штукъ. Сначала къ медвѣжатинѣ относились съ брезгливостью и ѣли ее лишь немногіе, но вскорѣ же «медвѣжьи» котлеты и бифштексы стали весьма популярны и оказались, въ самомъ дѣлѣ, превосходными. На о. Преображенія убили двухъ крупныхъ оленей, но охота за ними трудна,—животные очень чутки и осторожны. Съ водой на кораблѣ обстояло нѣсколько хуже, чѣмъ съ провизіей. Воду добывали машинами-опрѣснителями, брали ее со льдинъ изъ озерковъ отъ тающаго снѣга. Но вода была мутновата и съ привкусомъ; на стѣнкахъ цистернъ отлагался цементъ.

Работали матросы и офицеры положительно «не покладая рукъ». Люди и вахтенные начальники недосыпали на промѣрахъ глубинъ,—работѣ, требующей большого физическаго напряженія и неустаннаго вниманія. При высадкахъ на берегъ, люди мокли, но простудъ, что удивительно, ни у кого никогда не было; замѣчательная чистота воздуха полярныхъ широтъ оказалась цѣлебнѣе всевозможныхъ лекарствъ.

Въ прошлые годы врачи экспедиціи лечили прибрежное инородческое населеніе Сѣвернаго океана, довольно густо разсыпанное крошечными своими поселками отъ Берингова пролива до устья Колымы. Но въ эту навигацію экспедиція работала преимущественно въ глубокомъ морѣ и инородцевъ встрѣчала рѣдко. Встрѣтили какъ-то въ морѣ чукотскую байдарку, выплывшую промышлять моржей; къ кораблямъ подошли на маленькомъ каюкѣ чукчи, жаждавшіе получить ружье; возлѣ Чаунской губы видѣли 3 чукчей, обитавшихъ въ одной «ярангѣ», да въ Колючинской губѣ къ могилѣ Бѣляка подъѣзжало 2 собачьихъ нарты съ чукчами же,—вотъ и всѣ,—на перечетъ,—инородцы, встрѣченные экспедиціей. Министерство внутреннихъ дѣлъ отпустило на суда экспедиціи нѣкоторыя суммы для леченія инородцевъ, но этими суммами не пришлось пока воспользоваться. Врачи экспедиціи, вообще говоря, мало лечатъ, но зато имъ приходится удѣлять много времени собиранію естественно-историческаго «матеріала».

Въ восточной части нашего Сѣвернаго океана собиралъ коллекціи Норденшельдъ въ 1878—9 г.г., а затѣмъ русскій полярный изслѣдователь баронъ Толь. Отъ экспедиціи «Таймыра» и «Вайгача» Академія Наукъ получила много коллекціоннаго матеріала по зоологіи. На транспортахъ нѣтъ спеціалистовъ-зоологовъ, но врачи экспедиціи получили, при помощи Гидрографическаго Управленія, возможность изучить дѣло препарированія животныхъ въ лучшихъ морскихъ музеяхъ и на морскихъ зоологическихъ станціяхъ Западной Европы. Два фельдшера,—по одному на кораблѣ,—были помощниками врачей и въ ихъ зоологическихъ работахъ.

Морскія животныя, обитающія *на* и *въ* самомъ грунтѣ морского дна, добывались тралами, драгами и т. п. инструментами. Для ловли животнаго населенія поверхностныхъ слоевъ водъ примѣнялись сачки и банки. Для отрыванія животныхъ отъ камней пускались въ ходъ грабельки, вильцы и т. п. Рыбы и крупныя млекопитающіяся добывались иными способами.

Вылавливаніе животныхъ и консервированіе ихъ занимали очень много времени. Особенно кропотливымъ оказалось изученіе т. н. плактона—слоя воды, богатаго инфузоріями, бактеріями, а также мельчайшими зародышами болѣе крупныхъ животныхъ и растеній; куски плактона носятся въ океанѣ по волѣ волнъ, служатъ пищей для рыбъ и большихъ моллюсковъ; изученіе плактона представляетъ огромную научную цѣнность. Вылавливается плактонъ особыми сѣтками изъ шелковой матеріи. За три прежніе года экспедиціи и за послѣдній четвертый ея годъ (навигація 1913 года) удалось собрать очень много матеріала по плактону, въ которомъ спеціалисты-зоологи, даже при бѣглыхъ предварительныхъ осмотрахъ, обнаружили много новыхъ видовъ животныхъ; новые виды установлены также и для обитателей дна Сѣвернаго океана и пр.

Черепа бѣлыхъ медвѣдей, убитыхъ экспедиціей, были препарированы и отправлены въ Академію Наукъ. Интересными оказались наблюденія надъ моржами. Существуетъ два вида моржей,—тихоокеанскій и атлантическій,—оба эти вида даютъ пищу, топливо и освѣщеніе *) населенію, живущему по берегамъ полярныхъ морей. У тихоокеанскаго моржа большая голова и особенно сильно развитые клыки; моржевые виды разнятся и по роду пищи. Экспедиція опредѣленно установила, что вплоть до Чаунской губы распространенъ тихоокеанскій моржъ, а далѣе къ западу въ Сѣверномъ океанѣ имѣется районъ вовсе безъ моржеваго населенія. У Челюскина же мыса и въ водахъ открытыхъ острововъ и земель появляются уже атлантическіе моржи. Экспедиціи удалось изслѣдовать пищу моржей по содержимому желудковъ убитыхъ звѣрей; въ кишечникѣ этихъ послѣднихъ былъ найденъ интересный червеобразный паразитъ. На берегахъ, при остановкахъ судовъ, всегда велись поиски насѣкомыхъ: пауковъ, мелкихъ млекопитающихся (неструпки, мыши и пр.); всегда же производилась охота на птицъ. Въ данное плаваніе птицъ было добыто, впрочемъ, немного—до 60 экз. на «Таймырѣ», нѣсколько меньше на «Вайгачѣ». Немного добыто и яицъ, что объясняется позднимъ выходомъ экспедиціи въ Сѣверный океанъ. Мало на этотъ разъ собрали и растеній.

Интереснѣйшій элементъ работъ экспедиціи въ данное плаваніе,—открытіе новыхъ земель, конечно. Первый открытый островъ представляетъ возвышенность до 40 саженей, съ обрывистыми склонами къ морю. Островъ какъ будто поднимается изъ моря; онъ окаймленъ бѣлой полосой пѣнящагося прибоя и красной лентой берега, составленнаго пескомъ и обломками каменныхъ породъ. Вершина острова—покатая площадь о 4-хъ углахъ въ 200 саж. длиной, съ тундрянымъ

*) Топятъ и освѣщаютъ здѣсь жилища моржевымъ жиромъ.

покровомъ, а на отлогой части острова,—въ 1½ мили длиной,—также встрѣчаются тундры. На островѣ много гнѣздъ кайръ, здѣсь же живутъ 2 вида чаекъ и чистиковъ, ютящихся по крупнымъ и недоступнымъ утесамъ. У самыхъ береговъ острова экспедиція замѣтила большое стадо моржей; спущенная на островъ партія встрѣтила 4 бѣлыхъ медвѣдя, нашла куски 2-хъ оленьихъ роговъ. Подъ мохомъ и подъ камнями здѣсь оказались кое-какіе изъ низшихъ насѣкомыхъ.

Другой характеръ имѣетъ островъ, открытый въ 25 миляхъ сѣвернѣе мыса Челюскина. Докторъ Старокадамскій ходилъ, вмѣстѣ съ 2 матросами, по этому острову въ теченіе дня, былъ на немъ раньше съ начальникомъ экспедиціи. Восточная оконечность острова состоитъ изъ песка, по которому разбросаны камни разной величины и всевозможныхъ породъ. И въ другихъ мѣстахъ грунтъ острова составленъ, повидимому, лишь пескомъ и плотнымъ глинообразнымъ иломъ. Поверхность этого острова плоскобугристая, мѣстами съ тундряными покровами. Южный берегъ возвышается надъ моремъ на 30—40 футовъ, а сѣверный болѣе отлогій и образуетъ нѣсколько длинныхъ песчанныхъ косъ съ промежутками въ 3—5 верстъ. Всюду на островѣ встрѣчаются камни и камни. Въ длину островъ протянулся не менѣе, чѣмъ на 15 миль и отдѣляется моремъ съ сѣвера отъ открытой экспедиціей большой земли; между этой послѣдней и даннымъ островомъ имѣется еще одинъ небольшой островокъ-низменность, видѣнный докторомъ Старокадамскимъ и имъ зарисованный. Во мху острова, о которомъ здѣсь шла рѣчь, отысканы различныя насѣкомыя; на островѣ убили 6 чаекъ одного вида. Наткнулись на медвѣжьи слѣды, убили медвѣдя затѣмъ и обработали его черепъ. Здѣсь же убили нѣсколькихъ моржей.

Большая земля, открытая экспедиціей, расположена отъ только-что описаннаго острова, миляхъ въ 20—30. Сѣверо-восточные берега этой земли являются гористыми возвышенностями не ниже 1.000 футовъ надъ уровнемъ моря. Здѣсь съ горъ сползаютъ ледники, но мощность краевъ ихъ не велика и огромныхъ ледяныхъ горъ эти ледники на виду не спускаютъ. Въ этомъ мѣстѣ острова на берегъ съѣзжалъ докторъ Старокадамскій и офицеры «Вайгача»; взяли съ горъ образчики каменныхъ породъ, но обойти мѣстности не удалось, такъ какъ экспедиція скоро снялась отсюда и пошла къ другимъ побережьямъ той-же земли, къ мысу Челюскину.

Доктору Старокадамскому пришлось отправиться во главѣ небольшой партіи (1 офицеръ, 5 матросовъ) къ самому мысу Челюскину и далѣе, чтобы съ возвышенностей осмотрѣть море и опредѣлить возможность пройти имъ далѣе на западъ въ направленіи къ устьямъ Енисея. Партія ѣхала по льду уже застывшаго моря въ 2 саняхъ съ палатками, мѣховыми вещами и провизіей. Переходъ съ «Таймыра» до м. Челюскина (около 12 миль) оказался не труднымъ. Подъ ногами пѣшеходовъ потрескивалъ слегка, но не ломался, ледъ всего лишь въ ½—¾ дюйма толщиной. Подъ этой ледяной корой шелъ слой прѣсной воды въ нѣсколько дюймовъ глубины, а далѣе расположился плотный соленый ледъ. По пути наткнулись на пару медвѣдей,—одинъ убѣжалъ, другого убили. Въ 5—6 миляхъ отъ корабля

встрѣтили огромную ледяную гору, очень схожую по формѣ съ 3 этажнымъ домомъ; гора состояла изъ слоистаго льда очень краснваго голубого цвѣта; гору окружала неширокая полоса незамерзшей воды,—гора состояла изъ воды другого состава, чѣмъ вода этой части океана и была занесена сюда издалека. У этой горы-льдины плавали тюлени; и въ другихъ мѣстахъ, по льдистой равнинѣ виднѣлись продышанныя тюленями дыры, изъ которыхъ часто вылѣзали и сами животныя. На берегу м. Челюскина докторъ нашелъ знакъ, оставленный еще въ 1901 году «Зарею», судномъ экспедиціи барона Толя. Въ 11 часовъ вечера партія остановилась для ужина; ночевали затѣмъ въ разбитой на снѣгу палаткѣ, согрѣваемой лампой-примусомъ. Около палатки развели изъ выкинутаго моремъ на берегъ лѣса («плавникъ») большой костеръ, у котораго сидѣли поочередно на дежурствѣ. На разсвѣтѣ оставили 2 людей у палатки, а сами пошли далѣе къ виднѣвшемуся мыску, взобравшись на который увидѣли, что берегъ поворачиваетъ рѣзко къ югозападу. Вездѣ были видны льды. Нигдѣ надъ горизонтомъ не виднѣлась спасительно-свѣтлая полоса,—признакъ чистой воды; по всему горизонту замѣчался холодный бѣлый отблескъ. Въ направленіи открытой земли замѣчалось темное небо. Партія доктора была, какъ разъ, на самой сѣверной оконечности Азіи, посвященной въ свое время «Вегой» Норденшельда и «Зарей» Толя. Путь отсюда на западъ, къ Карскому морю, мимо устьевъ р. Енисея, и далѣе въ Атлантическій океанъ оказался закрытымъ льдомъ. Доктору приходилось возвращаться «домой» на «Таймыръ» съ непріятнымъ извѣстіемъ. А дорога къ кораблю, между тѣмъ, испортилась: юго-восточный вѣтеръ принесъ съ собой тепло, туманы, дождь. Прѣсный ледъ подтаялъ, разрыхлился и легко ломался подъ ногой; люди проваливались, скользили сапогомъ по соленому льду и падали. Шли затѣмъ по какой-то «кашѣ» изъ льдинокъ, все время скользили по льду и вѣтеръ сносилъ путниковъ вовсе не въ ту сторону, въ которую они направлялись. Трещины въ соленомъ льду сдѣлались теперь шире и часто долго приходилось искать мѣста, гдѣ было бы удобнѣе перейти ихъ съ вещами. Встрѣтившійся медвѣдь безъ особыхъ затрудненій ушелъ отъ экспедиціи. Съ трудомъ добралась партія доктора къ борту «Таймыра».

Недѣлю спустя послѣ вояжа къ Челюскину, доктору пришлось побывать на о. Беннетѣ въ поискахъ геологическихъ коллекцій погибшаго барона Толя. Полярная экспедиція этого послѣдняго была снаряжена, какъ извѣстно, еще въ 1900 году и цѣлью ея было поставлено изслѣдованіе земли Санникова и острова Беннета, какъ частей суши, ближе всего лежащихъ къ той области, гдѣ, по мнѣнію Натгорста и Неймарка, когда-то находился сѣверный полюсъ, нынѣ перемѣстившійся далѣе отъ береговъ Сибири. Толь зимовалъ съ «Зарей» на западномъ берегу Таймыра, который считается полуостровомъ, но, въ сущности, очень плохо обслѣдованъ. Перезимовавъ, «Заря» безуспѣшно искала землю, видѣнную когда-то сибирскимъ купцомъ Санниковымъ; земли такой не оказалось и старинный коммерсантъ, повидимому, что-то напуталъ въ своихъ географическихъ показаніяхъ. «Заря» не успѣла пройти затѣмъ и къ о. Беннету, послѣ чего стала на

вторую зимовку у о. Котельнаго. Отсюда весной 1902 года баронъ Толь съ тремя спутниками перебрался на о. Беннета, до того посѣщенный лишь случайно набредшими на него, послѣ гибели своего судна, людьми парохода «Жаннеты». Баронъ Толь рискнулъ остаться на островѣ со своей маленькой партіей, «Зарю» услалъ въ море для гидрографическихъ и гидрологическихъ изысканій. Осенью «Заря» должна была снять съ о. Бенетта отважнаго ученаго, но судно не смогло изъ-за льдовъ подойти къ берегу. На слѣдующій годъ «Заря» также не могла пойти къ о. Беннету, но ея командиръ капит. 2 ранга Колчанъ отправился на островъ, изъ-за 600 миль разстоянія, на вельботѣ, чтобы спасти своего начальника или узнать, по крайней мѣрѣ, о постигшей его судьбѣ. Походъ кап. Колчана былъ безумно смѣлъ, но онъ удался. На о. Беннетѣ кап. Колчанъ нашелъ кое-какія вещи партіи Толя и его записки, въ которыхъ было сказано, что въ концѣ октября 1902 года партія покинула островъ, направляясь по еще движущемуся льду къ югу, къ берегамъ Сибири. Колчанъ взялъ съ собой записки, часть собранныхъ Толемъ мамонтовыхъ клыковъ, небольшую минералогическую коллекцію, оставивъ лежать на южномъ берегу острова 4 ящика съ горными породами,—т. к. капитанъ опасался, чтобы не перегрузить свой легкій вельботъ.

Размѣръ ящиковъ былъ неизвѣстенъ, мѣстонахожденіе же на «Таймырѣ» опредѣлили по имѣющемуся наброску карты о. Беннета, сдѣланному рукой покойнаго барона Толя и найденному при его запискахъ. На островъ докторъ Старокадамскій отправился съ 2 санями; 16 матросовъ съ двумя офицерами слѣдовали вмѣстѣ съ докторомъ. Островъ Беннета оказался гористымъ съ отдѣльными высотами до 2.000 футовъ. Центральную его часть составляетъ гора барона Толя,—огромная и полая, сплошь покрытая зернистымъ фирновымъ льдомъ, спускающимся въ море широкими полосами.

Наиболѣе крупенъ южный ледникъ,—до 1 версты въ длину и толщиной въ нѣсколько саженей. Основныя породы острова—базальтъ и діабазитъ, покрытыя мѣстами, въ низинахъ, тундрянымъ слоемъ. Вообще же, поверхность острова лишена почвъ, усѣяна обломками основныхъ породъ и покрывающихъ ихъ сланцевъ.

Партія доктора высадилась на узкомъ перешейкѣ у стоянки кораблей и затѣмъ направилась далѣе, по намѣченному маршруту, двумя группами—одна прошла по каменистымъ возвышенностямъ, неся въ рукахъ сани, другая же по скатамъ съ мелкими камнями, гдѣ сначала можно было тащить сани. На извѣстной высотѣ группы соединились и шли затѣмъ по ледянымъ горамъ, гдѣ легко тянулись сани. Переваливъ черезъ вершину горъ, пришли на южный берегъ острова и здѣсь заночевали подъ защитой массивнаго полуострова академика Чернышева. Утромъ стали искать коллекціи Толя. Одновременно докторъ Старокадамскій и лейтенантъ Жоховъ нашли по 2 ящика коллекцій горныхъ породъ и окаменѣлостей. Часть предметовъ оказалась еще съ ярлыками, на которыхъ обозначено время и мѣсто ихъ находки и другія свѣдѣнія, требуемыя наукой. Ящики были полуразрушены непогодами, коллекціи полузанесены иломъ. Въ

то же утро партія доктора двинулась въ обратный путь къ кораблямъ. Покидая стоянку барона Толя, путешественники бросили послѣдній взглядъ на брошенныя покойнымъ вещи—ржавую теперь берданку съ выпутымъ затворомъ, старую обувь, банки отъ консервовъ... Взятыя, для Академіи Наукъ, коллекціи Толя показали вѣсъ въ 7 ½ пудовъ. Матеріалъ коллекцій очень интересенъ. Здѣсь много сланцевъ съ отпечатками-слѣдами первобытныхъ животныхъ и растеній, много остатковъ раковинъ моллюсковъ, окаменѣлостей древесныхъ породъ, образцовъ бураго каменнаго угля и т. д.

Характеризуя результаты плаваній «Таймыра» и «Вайгача», докторъ Старокадамскій говоритъ, что многое сдѣлано,—но осталось сдѣлать еще больше. Въ частности, открытіе новыхъ острововъ важно для рѣшенія вопроса о томъ, что приполярная Азія когда-то была полуразмыта океаномъ и раздѣлена имъ на группы острововъ (Ново-Сибирскіе острова, о. Беннета, открытые экспедиціей острова). Докторъ вспоминаетъ, что когда-то баронъ Толь высказалъ по поводу успѣховъ американцевъ въ обслѣдованіи полярныхъ странъ,—«неужели отдадимъ мы иностранцамъ поле дѣйствія для открытій въ районѣ нашего сѣвера» и затѣмъ прибавилъ—«мы, русскіе, пользуясь опытомъ нашихъ предковъ, уже по географическому положенію лучше всѣхъ другихъ націй въ состояніи организовать экспедиціи для открытія архипелага, лежащаго на сѣверѣ отъ нашихъ Ново-Сибирскихъ острововъ и исполнить ихъ такъ, чтобы результаты были и счастливы, и плодотворны». Въ приведенныхъ словахъ погибшаго въ дѣлѣ ученаго, слышенъ скептицизмъ, по отношенію къ возможности развитія нашихъ изслѣдованій Сѣвернаго океана. Докторъ Старокадамскій полагаетъ, что отошедшему подвижнику русской науки, можно бы теперь отвѣтить: «нѣтъ, мы уже сами находимъ наши новыя земли!»

Сибирская парламентская группа.

Въ 3-ью Государственную Думу отъ Сибири были избраны 3 соціалъ-демократа, 3 трудовика, 6 конституціоналистовъ-демократовъ, 1 прогрессистъ и 1 безпартійный лѣвый. Партійный составъ сибирской парламентской группы въ 4-й Думѣ лишь слегка измѣнился по сравненію съ указаннымъ ея составомъ въ 3-ей Думѣ. Теперь, въ средѣ 14 сибирскихъ депутатовъ имѣются—1 соціалъ-демократъ, 5 трудовиковъ, 7 кадетовъ и также 1 безпартійный. Такимъ образомъ, исчезъ бывшій въ составѣ прежнедумской сибирской группы прогрессистъ, значительно уменьшились въ числѣ соціалъ-демократы и выросли—трудовики и кадеты.

Въ четвертой Государственной Думѣ сибирскіе депутаты работаютъ въ тѣхъ-же двухъ основныхъ направленіяхъ, въ какихъ работали ихъ предшественники въ третьей Думѣ. Съ одной стороны, они принимаютъ весьма дѣятельное участіе въ работахъ своихъ партійныхъ фракцій по общимъ для всей Имперіи вопросамъ, разсматриваемымъ Думой, а съ другой стороны,—въ составѣ своей группы,—они спеціально занимаются чисто сибирскими дѣлами.

Изъ этихъ послѣднихъ наибольшее вниманіе группы, въ теченіе первой и второй сессій 4-ой Гос. Думы (осень 1913 года—весна 1914 года), было посвящено земельному вопросу, ибо, съ одной стороны, онъ тѣснѣйшимъ образомъ затрагиваетъ кровные интересы наиболѣе многочисленной части сибирскаго населенія, а съ другой—этотъ вопросъ всталъ предъ Думой на ближайшую очередь въ формѣ цѣлаго ряда законопроектовъ правительства.

Среди этихъ законопроектовъ первое мѣсто по важности затрагиваемыхъ имъ интересовъ населенія, принадлежитъ оставшемуся въ наслѣдство еще отъ 3-ей Думы проекту новаго Положенія о землеустройствѣ крестьянъ и инородцевъ Сибири. Объ этомъ законопроектѣ болѣе подробно говорится въ помѣщенномъ, въ серединѣ настоящаго Отдѣла «Ежегодника», интервью съ членомъ Гос. Думы отъ Забайкальской области Н. К. Волковымъ. Въ томъ-же интервью читатель найдетъ нѣсколько замѣчаній и по другому занимавшему сибирскихъ депутатовъ правительственному земельному законопроекту, о привлеченіи частной предпріимчивости къ разработкѣ впустѣ лежащихъ казенныхъ земель въ Сибири и на сѣ-

верѣ Россіи. Изъ земельныхъ законопроектовъ, прошедшихъ уже черезъ Думу, слѣдуетъ упомянуть о проектахъ землеустройства Семирѣченскаго, а также Амурскаго и Уссурійскаго Казачьихъ войскъ, въ обсужденіи которыхъ сибирскіе депутаты также приняли очень дѣятельное участіе, защищая при этомъ справедливые интересы мѣстнаго казачьяго населенія.

Наряду съ земельнымъ вопросомъ, сибирскіе депутаты занимались и цѣлымъ рядомъ другихъ, вставшихъ на очередь передъ Думой и затрагивавшихъ интересы Сибири. Изъ этихъ законопроектовъ мы нѣкоторые здѣсь отмѣтимъ. Разсматривался законопроектъ министерства финансовъ о размѣрѣ государственной оброчной подати въ Сибири на новое трехлѣтіе,—этотъ размѣръ предполагалось значительно повысить, но сибирскимъ депутатамъ удалось настоять, хотя лишь для нѣкоторыхъ губерній, на оставленіи прежняго размѣра. Затѣмъ, при разсмотрѣніи земскихъ смѣтъ степныхъ областей Сибири и Туркестана на предстоящее трехлѣтіе, депутатами-сибиряками были внесены нѣкоторыя поправки и указана полная недопустимость дальнѣйшаго промедленія съ введеніемъ земскихъ учрежденій въ Сибири; сибиряки-депутаты указали также на необходимость установленія представительства въ Государственной Думѣ отъ степныхъ и средне-азіатскихъ областей, а также и отъ Якутской области; населеніе всѣхъ этихъ областей лишено было, какъ извѣстно, права участія въ выборахъ въ Государственную Думу по Положенію 3 іюня 1907 года. Сибирская парламентская группа внесла затѣмъ соотвѣтствующія своимъ, только-что изложеннымъ, указаніямъ «пожеланія», которыя и были приняты бюджетной комиссіей и Думой. Здѣсь надо замѣтить, что при обсужденіи въ Гос. Думѣ кадетскаго законопроекта о введеніи всеобщаго избирательнаго права, предсѣдателемъ сибирской группы Н. К. Волковымъ было указано, между прочимъ, на крайнюю недостаточность существующаго представительства въ Думѣ отъ всѣхъ сибирскихъ губерній и областей, а также на недостаточную численность и выборщиковъ, неравномѣрное распредѣленіе ихъ между отдѣльными частями края и пр.

При разсмотрѣніи проекта о введеніи фабричной инспекціи въ Сибири, возникшаго на основаніи заявленій сибирскихъ депутатовъ въ 3-ей Думѣ,—4-ой Думой была принята предложенная сибиряками формула перехода къ очереднымъ дѣламъ, съ указаніемъ въ ней правительству на необходимость скорѣйшаго распространенія на губерніи и области Сибири дѣйствія законовъ о страхованіи рабочихъ отъ несчастныхъ случаевъ и на случай болѣзни. Эти законы вводятся уже, какъ извѣстно, въ дѣйствіе повсемѣстно по Европейской Россіи.

Наконецъ, нельзя не отмѣтить выступленія сибирской парламентской группы по законопроекту министерства торговли о возстановленіи закрытой по закону 16 января 1909 года безпошлинной торговли съ Монголіей по границамъ Степного края и Туркестанскаго генералъ-губернаторства, а также Томской и Енисейской губерній. При обсужденіи этого законопроекта въ финансовой комиссіи Думы сибирскіе депутаты всесторонне выяснили невозможное положеніе въ отношеніи правильнаго товарообмѣна съ Монголіей, созданное уничто-

женіемъ съ 1 января 1913 года безпошлинной торговли въ 50-ти верстной пригранічной полосѣ и по восточно-сибирскимъ границамъ; сибиряки констатировали, что въ результатѣ даннаго таможеннаго мѣропріятія, съ одной стороны,

Сибирская группа членовъ IV-ой Государственной Думы *(съ фот. Н. Н. Ольшанскаго)*:

Сидятъ (слѣва): А. С. Сухановъ, В. Н. Пепеляевъ, В. И. Дзюбинскій, Н. К. Волковъ, Н. В. Некрасовъ, С. В. Востротинъ и М. С. Рысевъ. Стоятъ: В. М. Вершининъ, А. Н. Русановъ, И. Н. Мальцовъ, И. М. Гамовъ, А. А. Дуровъ, А. И. Рашевъ и С. А. Таскинъ.

возникло враждебное отношеніе къ намъ въ самой Монголіи, а съ другой—пострадали и жизненные интересы пограничнаго русскаго населенія. Вмѣстѣ съ тѣмъ, сибирскіе депутаты указали и на всю несообразность позиціи вѣдомства торговли въ таможенныхъ сибирскихъ вопросахъ; предлагается возстановленіе

безпошлиннаго пропуска товаровъ изъ Монголіи только по ея западной границѣ и оставляется въ то же время закрытой ея восточная граница съ Иркутской губерніей и по Забайкалью, черезъ которую какъ разъ и происходитъ главный вывозъ въ Россію монгольскаго сырья. Въ результатѣ настоящій сибирскихъ депутатовъ финансовая комиссія единогласно приняла предложенную депутатомъ Н. К. Волковымъ формулу, въ которой указывалось правительству на необходимость разрѣшить безпошлинный пропускъ товаровъ монгольскаго и китайскаго происхожденія и по границамъ Иркутской губерніи и Забайкальской области. Въ общемъ собраніи Думы данный законопроектъ еще не разсмотрѣнъ.

Сибирскими депутатами не былъ оставленъ безъ вниманія и вопросъ о Монголіи вообще, и о положеніи въ ней русской торговли, въ частности. Освѣщенію этого вопроса передъ Думой была посвящена очень обстоятельная рѣчь енисейскаго депутата С. В. Вострогина, послѣ произнесенія которой Государственная Дума почти единогласно приняла слѣдующую, внесенную сибирской группой формулу перехода къ очереднымъ дѣламъ:

«Считая своимъ долгомъ обратить вниманіе правительства на то, что состоявшееся 21 октября минувшаго 1912 года русско-монгольское политическое и торговое соглашеніе налагаетъ на правительство, и, особенно, на Министерство Торговли и Промышленности, сугубую обязанность установить, какъ можно скорѣе, такія экономическія отношенія между Россіей и Монголіей, которыя были-бы обоюдно выгодны и вели къ дальнѣйшему укрѣпленію ихъ дружественныхъ отношеній, и что Министерство Торговли и Промышленности до настоящаго времени ограничилось лишь принятіемъ мѣръ, направленныхъ не только въ ущербъ экономическимъ интересамъ Монголіи, но и приграничнаго русскаго населенія (уничтоживъ 50 верстную полосу безпошлинной торговли), а неопредѣленностью своей дальнѣйшей политики создаетъ почву для всякаго рода спекулятивныхъ предпріятій, вслѣдствіе чего наши отношенія съ Монголіей принимаютъ нежелательный и опасный характеръ и могутъ повести къ полному банкротству тамъ нашей экономической политики, и настаивая на томъ, чтобы Министерство Торговли и Промышленности приняло энергичныя мѣры къ оздоровленію торгово-промышленной атмосферы въ русско-монгольскихъ дѣлахъ, выработало твердыя основанія своей экономической политики и внесло законопроекты, регулирующіе русско-монгольскую торговлю, на разсмотрѣніе и утвержденіе законодательныхъ учрежденій, и находя, что всякое промедленіе въ этомъ чревато серьезными опасностями для дѣла Россіи на Дальнемъ Востокѣ,—Государственная Дума переходитъ къ очереднымъ дѣламъ».

Не останавливаясь на многихъ другихъ вопросахъ, поднимавшихся въ Думѣ сибирскими депутатами, ограничимся еще только приведеніемъ текста принятой Думой по предложенію сибирской группы, при обсужденіи смѣты Министерства Народнаго Просвѣщенія на прошедшій 1913 годъ, слѣдующей формулы перехода къ очереднымъ дѣламъ:

«Принимая во вниманіе, что Министерство Народнаго Просвѣщенія должно удѣлять сугубое вниманіе дѣлу народнаго образованія въ Сибири и на Дальнемъ Востокѣ до введенія тамъ земства и самоуправленія, единственно обезпечивающихъ правильную постановку и безостановочное развитіе народнаго образованія, Государственная Дума выражаетъ пожеланія, чтобы Министерство Народнаго Просвѣщенія: 1) приняло мѣры къ безотлагательной выработкѣ плана всеобщаго обученія и школьной сѣти для Сибири и Дальняго Востока и возможно скорѣйшему проведенію ихъ въ жизнь; 2) озаботилось устроеніемъ и улучшеніемъ учебнаго дѣла, главные недостатки котораго въ Сибири и на Дальнемъ Востокѣ слѣдующіе: а) неудовлетворительная постройка школъ, производимая очень часто не по нормальному, а случайному плану, безъ всякаго техническаго надзора и при недостаточномъ отпускѣ средствъ, б) необезпеченность школъ учебными пособіями и школьнымъ инвентаремъ, в) недостатокъ хорошо подготовленнаго учительскаго персонала; 3) приняло въ законодательномъ порядкѣ мѣры къ улучшенію матеріальнаго положенія учителей Сибири и Дальняго Востока, которое, при дороговизнѣ жизни и при прочихъ неблагопріятныхъ условіяхъ края, является препятствіемъ къ обезпеченію школъ учительскимъ составомъ со спеціальнымъ педагогическимъ образованіемъ; 4) озаботилось, въ интересахъ культурно-экономическаго поднятія сибирскаго инородческаго населенія, принятіемъ необходимыхъ мѣръ, обезпечивающихъ успѣшное развитіе начальнаго образованія среди инородцевъ, какъ-то: устройствомъ общежитій при школахъ, гдѣ это необходимо, обезпеченіемъ школъ хорошо подготовленными учителями, вполнѣ знакомыми съ бытомъ и языкомъ мѣстнаго населенія и др.; 5) приняло мѣры къ открытію въ Сибири и на Дальнемъ Востокѣ возможно большаго числа мужскихъ и женскихъ учительскихъ семинарій; 6) обратило серьезное вниманіе на болѣе полное удовлетвореніе потребности сибирскаго населенія въ среднемъ образованіи, при чемъ, въ виду разбросанности населенія на огромномъ пространствѣ и отсутствія путей сообщенія, принимало во вниманіе интересы не только городского населенія, но и сельскаго, путемъ созданія высшихъ начальныхъ училищъ и среднихъ учебныхъ заведеній, какъ въ небольшихъ городахъ, такъ и крупныхъ поселеніяхъ,—Государственная Дума переходитъ къ очереднымъ дѣламъ».

Предсѣдателемъ сибирской парламентской группы состоитъ Забайкальскій депутатъ Н. К. Волковъ, секретаремъ приморскій депутатъ А. Н. Русановъ.

БІОГРАФІИ.

В. М. Вершининъ.

В. М. Вершининъ.

Василій Михайловичъ Вершининъ родился въ 1874 г. въ Вятской губ. Его отецъ, крестьянинъ этой губерніи, въ 1880 г. переѣхалъ въ Барнаулъ, гдѣ занялся торговлей, которую ведетъ и понынѣ.

Здѣсь Вас. Мих. окончилъ городское четырехклассное училище, а затѣмъ началъ помогать отцу въ его торговыхъ дѣлахъ.

Принимая дѣятельное участіе въ городской общественной жизни, онъ становится членомъ мѣстнаго культурнаго общества «попеченія о народномъ образованіи».

Въ октябрьскіе дни 1905 г. домъ Вершининыхъ, какъ замѣтныхъ общественныхъ прогрессивныхъ дѣятелей, подвергается разгрому.

Съ 1910 г. Вас. Мих. начинаетъ издавать мѣстную прогрессивную газету «Жизнь Алтая». Съ этого же времени его избираютъ гласнымъ городской думы, гдѣ онъ пробылъ вплоть до выборовъ его въ Гос. Думу 4 созыва. Въ послѣднюю Вас. Мих. прошелъ, какъ выборщикъ по первой куріи г. Барнаула. Въ Гос. Думѣ онъ вошелъ въ составъ трудовой фракціи.

Н. К. Волковъ.

(Членъ Государственной Думы 3-го и 4 го созывовъ отъ городского крестьянскаго и инородческаго населенія Забайкальской области).

Николай Константиновичъ Волковъ, нынѣ членъ Государственной Думы отъ Забайкальской области, родился въ 1875 году въ Вологдѣ, въ купеческой семьѣ. Учился въ московской земледѣльческой школѣ, затѣмъ въ московскомъ же Сельско-хозяйственномъ институтѣ (б. Петровско-Разумовская С.-Х. Академія). Окончивъ агрономическое отдѣленіе этого института въ 1901 году, Н. К. слушалъ еще въ теченіе года курсы инженернаго его отдѣленія. Въ декабрѣ 1902 года Н. К. поступилъ на службу главноуправляющимъ имѣніями г. Русинова въ Тамбовской и Саратовской губерніяхъ; но уже въ январѣ 1904 года онъ перешелъ на службу въ Читу, гдѣ занялъ должность войскового агронома Забайкальскаго казачьяго войска. Какъ таковой, Н. К. энергично

взялся за организацію войсковой торговли с.-х. машинами и орудіями; по его иниціативѣ и настояніямъ былъ открытъ въ области спеціальный войсковой складъ такихъ машинъ и орудій, сдѣлавшій за три года свыше 350 тыс. рублей оборота.

Живя въ Читѣ, Н. К. принималъ дѣятельное участіе и въ мѣстной общественной жизни. Онъ работалъ въ читинскомъ отдѣленіи Приамурскаго Отдѣла Императорскаго Русскаго Географическаго Общества; состоялъ членомъ совѣ-

Н К. Волковъ.

товъ и названнаго только что отдѣленія, и мѣстнаго об-ва народныхъ чтеній, въ качествѣ лектора котораго прочелъ систематическій публичный курсъ физіологіи растеній; въ об-вѣ народныхъ чтеній Н. К. состоялъ и вице-предсѣдателемъ, таковымъ же онъ былъ и въ забайкальскомъ с.-х. обществѣ. Н. К. быстро выдвинулся въ кругахъ мѣстнаго общества и пріобрѣлъ почтенную извѣстность и въ самой Читѣ, и въ области.

[redacted]

онъ былъ арестованъ и преданъ военному суду; его вмѣстѣ съ многими дру-

гими лицами, [redacted] отбывъ предварительное и по суду заключеніе на военной гауптвахтѣ, въ общей сложности 4 мѣсяца,—Н. К. остался на службѣ у войска.

Н. К. былъ кандидатомъ въ выборщики отъ Читы еще на выборахъ во 2-ую Государственную Думу, но тогда онъ «не прошелъ». На выборахъ въ 3-ю Думу его выбрали выборщикомъ отъ Читы въ областное избирательное въ Гос. Думу собраніе, изъ котораго онъ вышелъ уже членомъ нашей нижней законодательной палаты прошлаго созыва. Въ думѣ Н. К. примкнулъ къ фракціи партіи народной свободы («кадетовъ») и, по оттѣнкамъ своего міровозрѣнія, состоитъ въ грушѣ лѣваго крыла этой фракціи.

Какъ въ 3-й думѣ, такъ нынѣ и въ 4-ой, Н. К. выступаетъ съ рѣчами по общероссійскимъ и особенно часто сибирскимъ вопросамъ. Спеціализировался на работѣ въ переселенческой, земельной, сельско-хозяйственной и рыболовной комиссіяхъ, но принимаетъ участіе и въ другихъ думскихъ комиссіяхъ, если въ нихъ затрагиваются интересы Сибири вообще и Забайкалья въ особенности. Н. К. состоитъ членомъ парламентской сибирской группы и ея безсмѣннымъ предсѣдателемъ въ 3-ей и въ 4-ой Думахъ, а также членомъ правленія спб. Об-ва изученія Сибири и улучшенія ея быта. Въ третьей думѣ Н. К. принималъ, какъ и другіе сибирскіе депутаты, ближайшее участіе въ проведеніи черезъ Гос. Думу законопроэкта о введеніи въ Сибири земскихъ учрежденій; и не сибирскіе депутаты, конечно, повинны въ томъ, что Гос. Совѣтъ отклонилъ этотъ законопроэктъ и тѣмъ задержалъ развитіе общественно-хозяйственной жизни нашего края. Въ 3-ей же Думѣ, а теперь и въ 4-ой, Н. К. принимаетъ ближайшее, руководящее участіе въ борьбѣ сибирскихъ депутатовъ съ октябристко-правымъ большинствомъ земельной комиссіи, въ которой разсматривается новый правительственный законопроэктъ о сибирскомъ землеустройствѣ; сибирскіе депутаты высказываются противъ этого законопроэкта, какъ нарушающаго во многихъ своихъ частяхъ права и интересы коренного населенія, и пытаются всемѣрно ослабить отрицательныя его стороны путемъ внесенія соотвѣтствующихъ поправокъ. При посредствѣ Н. К. въ Гос. Думѣ проходили и проходятъ всѣ законопроэкты, имѣющіе значеніе для Забайкалья (субсидированіе пароходства на Байкалѣ; ветеринарные штаты, земскія смѣты Забайк. обл. и пр.); Н. К. содѣйствовалъ также учрежденію реальныхъ училищъ въ г. Читѣ, низшей земледѣльческой школы въ г. Нерчинскѣ, художественно-ремесленной школы въ Читѣ же и пр. Отмѣтимъ также попытки Н. К., при разсмотрѣніи въ 3-ей Думѣ законопроектовъ о начальномъ образованіи, провести вопросъ о правѣ бурятъ имѣть начальную школу съ преподаваніемъ на родномъ языкѣ; въ связи же съ прохожденіемъ черезъ Гос. Думу законопроэкта о введеніи всеобщаго начальнаго обученія, Н. К. настаивалъ на необходимости повысить, по сравненію съ общей нормой, оклады содержанія сибирскихъ учителей. Впрочемъ вносить поправки Н. К.—чу приходится почти по всѣмъ, относящимся къ Сибири, законопроэктамъ.

С. В. Востротинъ.

Степанъ Васильевичъ Востротинъ, членъ Государственыхъ думъ 3 и 4 созывовъ отъ Енисейской губерніи, родился въ 1864 году, въ городѣ Енисейскѣ, въ купеческой семьѣ. Образованіе началъ въ мѣстной приходской школѣ, затѣмъ поступилъ въ 1876 г. въ только что открывшуюся тогда въ Енисейскѣ прогимназію, которую и окончилъ въ 1882 году. Для завершенія средняго образованія С. В. по окончаніи енисейской прогимназіи, переѣхалъ въ Томскъ и поступилъ въ старшіе классы томской классической гимназіи. Окончить эту послѣднюю ему, однако, не пришлось, онъ вышелъ изъ ея 7-го класса въ 1883 году, когда отправился въ Казань и поступилъ въ мѣстный ветеринарный институтъ, который С. В. окончилъ въ 1887 году съ отличіемъ и вскорѣ уѣхалъ въ Парижъ, гдѣ зачислился студентомъ тамошней Ecole de Medecin, въ намѣреніи затѣмъ работать при Пастеровскомъ бактеріологическомъ институтѣ; С. В. увлекался тогда бактеріологіей и желалъ специализироваться по этой научной дисциплинѣ. Но въ 1889 году умеръ его отецъ, оставивъ послѣ себя большое золотопромышленное дѣло и С. В. какъ старшему въ оставшейся безъ отца семьѣ, пришлось прервать свою научную карьеру и возвратиться на родину, въ Енисейскъ, къ дѣловой работѣ.

С. В. Востротинъ.

С. В. быстро оріентировался въ мѣстной жизни, дѣловой и общественной, въ которой онъ стремился принять посильное участіе. Въ 1891 году онъ былъ избранъ въ предсѣдатели енисейскаго вольнопожарнаго общества и общества попеченія о начальномъ образованіи; въ обоихъ обществахъ С. В. энергично работалъ, а на послѣднее изъ нихъ тратилъ и свои средства и собиралъ въ его пользу значительныя суммы въ кругахъ мѣстной буржуазіи, торговопромышленнаго нобилитета города. С. В. Вострогина, интеллигентнаго коммерсанта.

еще въ дѣтскіе свои годы бывшаго свидѣтелемъ первыхъ пріѣздовъ въ Енисейскъ морскимъ путемъ изъ Европы, черезъ Карское море и устье Енисея вверхъ по рѣкѣ, извѣстнаго мореплавателя кап. Виггинса и съ дѣтства же наслышавшагося о смѣломъ путешествіи проф. Норденшильда,*) С. В-ча и въ зрѣломъ его возрастѣ крайне интересовалъ вопросъ о сѣверосибирскомъ пути, заглохшемъ «по независящимъ обстоятельствамъ» еще въ первой четверти 17 вѣка. Въ 1893 году въ Енисейскъ вновь прибылъ, именно этимъ «сѣверо-сибирскимъ путемъ» англійскій морякъ, упомянутый уже капитанъ Виггинсъ, привезшій рельсы для восточныхъ участковъ сибирской желѣзной дороги и сопровождавшій морскую экспедицію капитанъ (нынѣ адмиралъ) Добротворскій; Виггинсъ, не сказомъ, а показомъ, такъ сказать, доказалъ полную проходимость Сѣвернаго Океана и устьевъ р. Енисея для пароходовъ, и енисейцы, мѣстный дѣловой людъ, заволновались великой морской проблемой Сибири. С. В. Востротинъ же крѣпко сблизился съ кап. Виггинсомъ и рѣшилъ тщательно изучить вопросъ о сѣвероморскихъ сношеніяхъ Сибири съ Западной Европой и Европ. Россіей. Съ этой цѣлью С. В. отправился въ 1894 году вмѣстѣ съ женою въ Англію; отсюда гг. Востротины и кап. Виггинсъ проѣхали на пароходѣ въ Норвегію, въ Вардо, а изъ послѣдняго, на старомъ норвежскомъ китоботѣ «Stjernen» («Звѣзда») поплыли они къ устью Енисея, мимо гирла Бѣлаго моря черезъ воды Сѣвернаго океана и Карскаго моря. Плаваніе прошло вполнѣ благополучно и оставило въ участникахъ своихъ неизгладимыя впечатлѣнія. «Stjernen» поднялся по гирлу Енисея на 300—400 верстъ, до Луковой протоки, гдѣ и остановился для перегрузокъ привезенныхъ товаровъ на енисейскія суда: «Stjernen» привезъ грузы въ частные адреса и казенныя суда—туэра для опыта передвиженія въ порожистой части рѣки Ангары, притока Енисея. Эта поѣздка убѣдила, можно сказать, воочію сибирскихъ дѣловыхъ людей въ серьезной торговопромышленной цѣнности сѣверо-морского пути въ Сибирь. Это убѣжденіе сказалось затѣмъ въ извѣстномъ оживленіи морской торговли Сибири съ Англіей въ срединѣ и концѣ 1890 гг.

Въ 1895 году С. В. Востротинъ прошелъ на выборахъ въ гласные городской думы г. Енисейска, а затѣмъ, въ томъ же году, былъ выбранъ и городскимъ головой. Теперь онъ почти всецѣло отдался общественной дѣятельности; при немъ въ Енисейскѣ была учреждена лечебница для приходящихъ больныхъ, и для нея построено спеціальное каменное зданіе, главнымъ образомъ, на средства С. В. Востротина и на собранныя имъ же пожертвованія другихъ лицъ; по иниціативѣ же молодого городского головы было учреждено въ Енисейскѣ общество помощи бѣднымъ, построившее каменный ночлежный домъ и учредившее дешевую столовую и пр. Занятія общественными дѣлами и личными пред-

*) Виггинсъ, въ періодъ съ 1874 года по 1890 годы, совершилъ, какъ извѣстно, нѣсколько плаваній къ устьямъ сибирскихъ рѣкъ въ водахъ Сѣвернаго океана. Шведскій ученый географъ Норденшильдъ прошелъ въ Тихій океанъ изъ Атлантическаго вдоль береговъ Сибири и далѣе черезъ Беринговъ проливъ.

пріятіями не поглотили, однако, всей тогдашней работоспособности С. В., человѣка, являющагося рѣдкой, къ сожалѣнію, въ Сибири амальгамаціей дѣлового коммерсанта и подлиннаго интеллигента. У С. В. остались еще силы и для перевода красочныхъ своихъ «морскихъ впечатлѣній» въ живую дѣятельность по развитію сѣверо-морскихъ сношеній Сибири съ Западной Европой; оживленіе этого сообщенія, съ 1895 года примѣрно, въ значительной мѣрѣ было вызвано именно дѣловыми усиліями С. В-ча и его энергичной пропагандой въ средѣ мѣстнаго торгово-промышленнаго класса. Дѣло морского общенія средней Сибири съ широкимъ свѣтомъ, обезпеченное въ тѣ годы частичнымъ порто-франко, какъ будто налаживалось прочно; въ 1896 году состоялось даже Высочайшее повелѣніе о продолженіи на 3 года названнаго портофранко, и енисейцы ждали уже вполнѣ серьезно выгодныхъ сдѣлокъ съ коммерческой Европой, также уже успѣвшей очень серьезно заинтересоваться Енисеемъ. Енисейскіе и красноярскіе купцы, по иниціативѣ С. В—ча, даже организовали тогда «Товарищество пароходства по р. Енисею», расчитывавшее работать, главнымъ образомъ, для экспорта и импорта въ сѣверномъ сообщеніи. С. В. принялъ, конечно, самое энергичное участіе въ работахъ этого товарищества

Товарищество пріобрѣло 3 парохода и два изъ нихъ были доставлены на Енисей черезъ Карское море и океанъ; это были суда полуморского типа, стоимостью до 400 тыс. руб.; товарищество вошло въ соглашеніе съ иностранной фирмой объ обмѣнѣ грузами въ устьѣ Енисея. Дѣло налаживалось, казалось, въ грандіозныхъ размѣрахъ, но министерство финансовъ, во главѣ съ тогдашнимъ министромъ своимъ С. Ю. Витте, своеобразно использовало Высочайше предоставленное ему право отмѣнять свободный безпошлинный пропускъ въ Сибирь отдѣльныхъ иностранныхъ товаровъ; министерство отмѣнило безпошлинность всѣхъ иностранныхъ товаровъ, сколько-нибудь интересныхъ для сибирской торговли, предоставивъ пока что портофранко лишь для заграничной соли, каменнаго угля и золотопромышленныхъ машинъ, которыя тогда ввозились въ Сибирь въ незначительномъ количествѣ. Товарищество енисейскихъ пароходчиковъ, экспортеровъ и импортеровъ, потерпѣло большіе убытки, и дѣло ихъ, преодолѣвшее было льдины сѣвернаго океана, разбилось о тоненькіе листики таможеннаго устава...

Въ 1898 году правительство рѣшило совсѣмъ закрыть сѣверо-сибирское портофранко; по этому поводу въ Петербургѣ было созвано особое совѣщаніе съ представительствомъ отъ различныхъ вѣдомствъ, биржевыхъ комитетовъ, купеческихъ обществъ и сибирскихъ городовъ. Ст. Вас. Востротинъ былъ на этомъ совѣщаніи отъ г. Енисейска и всемѣрно защищалъ сѣверный морской путь, выпустивъ кстати и полемическую брошюру по данному вопросу. Но... порто-франко тогда все-таки закрыли/.. Въ 1897 году С. В. былъ назначенъ представителемъ окружной комиссіи по первой всероссійской переписи. Въ 1897 же году въ Сибири ввели новыя судебныя учрежденія С. В. Востротинъ былъ утвержденъ почетнымъ мировымъ судьей; въ этой должности пробылъ

онъ 2 трехлѣтія. Въ 1899 году окончились полномочія С. В., какъ енисейскаго городского головы; эту должность онъ теперь оставилъ, вслѣдствіе необходимости обратиться къ личнымъ дѣламъ, но гласнымъ городской думы онъ съ тѣхъ поръ выбирается на каждое новое четырехлѣтіе и безсмѣнно находится въ составѣ названнаго общественнаго управленія. С. В. пришлось много ѣздить по Енисейской губерніи, близко узнать мѣстную экономическую и правовую дѣйствительность и завязать огромныя связи въ разнообразнѣйшихъ кругахъ мѣстнаго населенія.

Подошла война, эпоха общественныхъ движеній, подошли выборы въ Государственную Думу. С. В. прошелъ выборщикомъ и во вторую, и въ третью, и въ четвертую думу; баллотировался въ члены 2-ой думы, но не прошелъ, получивъ 2-мя голосами менѣе соціалъ-демократическаго кандидата. Въ члены 3-ей думы не баллотировался, приложивъ всѣ усилія къ тому, чтобы провести соотвѣтствующую кандидатуру покойнаго Вас. Анд. Караулова, который и былъ выбранъ представителемъ Енисейской губерніи въ Думу 3-го созыва. По смерти В. А. Караулова, лѣтомъ 1911 года, С. В. былъ избранъ членомъ Гос. думы отъ енисейской губерніи на освободившееся мѣсто. Осенью 1912 года С. В. былъ избранъ отъ своей губерніи и въ Гос. Думу 4-го созыва. По нашему мнѣнію, енисейцы и на этотъ разъ не ошиблись въ выборѣ.

Въ Гос. Думѣ Ст. Вас. вступилъ въ ряды партіи народной свободы (конституціоналисты-демократы); состоитъ онъ, конечно, и въ сибирской парламентской группѣ, принимаетъ участіе въ работѣ думскихъ комиссій по всѣмъ болѣе или менѣе значительнымъ законопроэктамъ, касающимся Сибири, ея проблемъ, ея нуждъ. Участвуетъ и состоитъ въ правленіи Спб. Об-ва изученія Сибири и улучшенія ея быта; принимаетъ участіе и въ дѣятельности Спб. сибирскаго собранія. С. В. состоитъ также членомъ Россійской экспортной палаты, участвуетъ въ трудахъ происходящихъ въ Спб. ежегодно съѣздовъ представителей биржевой торговли и сельскаго хозяйства, въ работахъ различныхъ бюрократическихъ междувѣдомственныхъ совѣщаній по сибирскимъ дѣламъ и т. д. Въ прежніе годы С. В. много работалъ по экономическимъ вопросамъ Сибири въ сибирскихъ и столичныхъ газетахъ и журналахъ. Двѣ большія его статьи о водныхъ путяхъ Сибири и по вопросу о сѣверномъ сибирскомъ портофранко, въ свое время напечатанныя въ «Сибир. вопросахъ», изданы были тогда же и отдѣльными оттисками. «Общество изученія Сибири и улучшенія ея быта» издало работу С. В. о значеніи сѣвернаго морского пути и его портофранко, въ связи съ интересами земледѣльческой колонизаціи Сибири. Вышли въ свѣтъ также работы С. В. о туруханскомъ рыбномъ промыслѣ и объ инородцахъ енисейскаго сѣвера. С. В., какъ намъ извѣстно, и въ настоящее время не оставляетъ своихъ литературныхъ занятій.

Изъ фактовъ дѣятельности С. В. за послѣдніе годы слѣдуетъ отмѣтить его совмѣстную работу съ покойнымъ ген. Анд. Инп. Вилькицкимъ по вопросу объ оборудованіи сѣвернаго морского пути. Въ результатѣ толчка даннаго

этой работой правящему Петербургу, Карское море оборудовано, наконецъ, радіотелеграфомъ, предрѣшено премированіе судоходства русскаго большого каботажа въ сѣверо-сибирскомъ сообщеніи и пр. С. В. Востротинъ повторилъ лѣтомъ 1913 года свою поѣздку моремъ къ устьямъ Енисея и далѣе въ Енисейскъ: вмѣстѣ съ извѣстнымъ норвежскимъ ученымъ путешественникомъ Фрисіофомъ Нансеномъ, гг. Лидомъ и Лорисъ-Меликовымъ, Степанъ Васильевичъ проплылъ въ навигацію 1913 года изъ норвежскаго порта Тромзее, на пароходѣ «Correct», въ устья Енисея.

Основная идея всей общественной дѣятельности г. Вострotина,—идея связи Сибири съ міровыми рынками посредствомъ установленія сѣвернаго пути. Можно кажется, пожелать—чтобы эта идея во всей широтѣ своей реализовалась еще при жизни С. В.—сподвижника и друга покойнаго Виггинса, открывателя сѣверо-сибирскаго пути.

И. М. Гамовъ.

(Членъ Гос. Думы 4-го созыва отъ войскового населенія Амурской и Приморской обл.).

Иванъ Михайловичъ Гамовъ, нынѣ членъ гос. думы отъ казачьяго населенія Приамурскаго края, родился 1886 года, въ хуторѣ Верхне-Благовѣщенскомъ, Екатерининскаго станичнаго округа, Амурской области. Учился въ г. Благовѣщенскѣ, въ трехклассномъ городскомъ училищѣ и былъ затѣмъ годъ на спеціальныхъ педагогическихъ курсахъ въ Благовѣщенскѣ же. По прослушаніи курсовъ, около 8 лѣтъ служилъ учителемъ въ станицахъ Амурской области, въ первые два года учительской дѣятельности быть завѣдующимъ 1 классным училищемъ, съ третьяго же года завѣдывалъ 2 классным училищемъ, которое считается въ настоящее время образцовымъ по области. Самому И. М. не удалось получить ни высшаго, ни даже средняго школьнаго образованія; а потому надъ этимъ много пришлось поработать дома (путемъ самообразованія), но своихъ учениковъ онъ всѣми зависившими отъ него средствами старался продвинуть выше по школьной лѣстницѣ, успѣшно подготовивъ нѣсколько десятковъ амурскихъ казачатъ къ поступленію въ гимназію и реальныя училища. Типическій казакъ интеллигентъ, И. М. всегда интересовался общественными дѣлами родного хутора, въ которомъ учительствовалъ, и былъ отъ этого послѣдняго десятидворнымъ представителемъ на Екатерининскомъ станичномъ сходѣ Постепенно кругъ общественныхъ интересовъ И. М. расширялся и онъ, по общественнымъ дѣламъ казаковъ, приходилъ въ непосредственное соприкосновеніе съ высшими мѣстными казачьими властями.

Въ 1912 году Ив. Мих. былъ избранъ отъ своего Верхне-Благовѣщенскаго хутора десятидворнымъ представителемъ въ Екатерининскій станичный избирательный по выборамъ въ Гос. Думу 4-го созыва съѣздъ; на этомъ послѣд-

немъ И. М. почти единогласно прошелъ выборщикомъ на подобный же хабаровскій краевой, для Амурской и Приморской области казачій съѣздъ. Здѣсь, 28 октября 1912 года, И. М. былъ избранъ въ члены Государственной Думы отъ казачьяго населенія Приморской и Амурской областью всѣми голосами амурскихъ выборщиковъ, 7). Составъ амурскихъ выборщиковъ не былъ пріятенъ мѣстнымъ властямъ, что сказалось въ значительной затяжкѣ съ назначеніемъ дня краевого съѣзда. И назначенный срокъ этого съѣзда пришелся на время осенняго ледо-

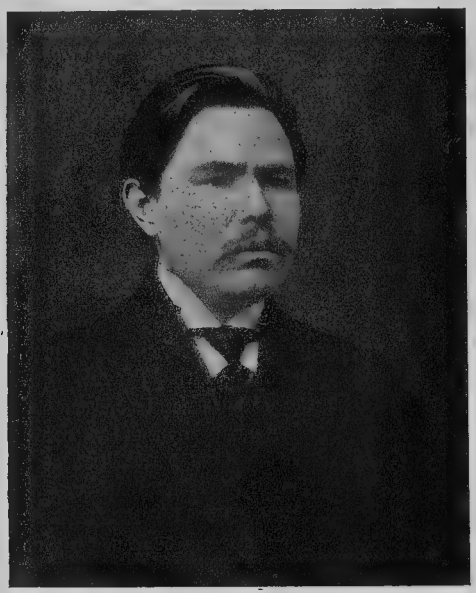

И. М. Гамовъ.

хода Амура т. н. «шуги»; по Амуру нельзя было уже проѣхать пароходомъ, но не было еще и сообщенія на саняхъ по льду рѣки кратчайшее зимнее сообщеніе въ то время, когда здѣсь не было еще открыта ж. д. движеніе Къ сроку въ Хабаровскъ съѣхалось немного амурцевъ да и тѣмъ пришлось ѣхать днемъ и ночью, переправляться черезъ рѣчки съ «шугой» и пр.

Въ Гос. Думѣ Ив. Мих. примкнулъ къ фракціи народной свободы, участвуя также въ работахъ казачьей думской и сибирской парламенской группѣ. И. М. состоитъ членомъ въ думской комиссіи по народному образованію и въ рыболовной. И. М. выступалъ въ Думѣ по различнымъ вопросамъ, высказывался за законопроэкты о врачебной помощи въ Амурскомъ казачьемъ войскѣ, указы-

валъ, при обсужденіи законопроэкта о казачьемъ землеустройствѣ, на плохое качество земель въ амурскомъ войскѣ. Въ текущей думской сесіи 1913—1914 гг. Ив. М—чемъ внесенъ въ Думу законопроэктъ о передачѣ войсковыхъ школъ Амурскаго и другихъ казачьихъ войскъ въ вѣдѣніе мин. народн. просвѣщенія изъ вѣдѣнія казачьей бюрократіи. Главная цѣль передачи заключается въ отнесеніи содержанія казачьихъ школъ на счетъ государственнаго казначейства (такъ какъ школы (напримѣръ) Амурскаго казачьяго войска содержатся на доходы отъ питейной общественной торговли).

В. И. Дзюбинскій.

Владиміръ Ивановичъ Дзюбинскій, членъ Госуд. Думы отъ Тобольской губ., родился въ 1860 году въ семьѣ священника Каменецъ-Подольской губ.

В. И. Дзюбинскій.

Окончивъ въ 1880 году каменецъ-подольскую семинарію со званіемъ студента богословія, Владиміръ Ивановичъ оставался въ теченіе нѣкотораго вре-

мени на родинѣ. Въ 1883 году онъ, по подозрѣнію въ участіи въ лѣвыхъ политическихъ организаціяхъ, былъ административно высланъ на 3 года въ Западную Сибирь, гдѣ В. И. остался и по истеченіи срока своей высылки. Состоя на службѣ въ Министерствѣ финансовъ по акцизу, онъ слушалъ лекціи въ только что открытомъ тогда томскомъ университетѣ, записавшись первымъ вольнослушателемъ.

В. И. принималъ дѣятельное участіе въ общественной жизни своей новой родины,—работалъ, главнымъ образомъ, въ культурныхъ просвѣтительныхъ обществахъ разныхъ городовъ: въ обществахъ начальнаго образованія, въ воскресныхъ школахъ, въ библіотечныхъ комитетахъ и т. п. Въ гор. Петропавловскѣ, Акмол. обл. былъ учредителемъ общества пособія бѣднымъ, при его же содѣйствіи открыто реальное училище. Многіе годы онъ состоитъ членомъ Западносибирскаго отдѣла императорскаго географическаго общества. В. И. не чуждъ и сибирской журналистикѣ, и въ прошломъ, и въ настоящемъ; въ послѣдніе годы статьи его появлялись въ «Сибирскихъ Вопросахъ», «Сибирскомъ Листкѣ» (Тобольскъ), «Омскомъ Вѣстникѣ», «Голосѣ Приуралья», «Сибирской Жизни», «Утрѣ Сибири», и мн. др. періодическихъ изданіяхъ края. Принимаетъ участіе В. И. и въ россійскихъ журналахъ и газетахъ; были его статьи даже въ газетахъ, издающихся на рускомъ языкѣ въ Америкѣ, въ Нью-Іоркѣ; пишетъ онъ преимущественно на темы текущей парламентской работы и по сибирскимъ вопросамъ.

В. И. былъ избранъ депутатомъ Госуд. Думы 3-го созыва и вновь переизбранъ въ 4-ю Госуд. Думу. Здѣсь онъ состоитъ членомъ въ различныхъ комиссіяхъ: бюджетной, переселенческой, по мѣстному самоуправленію, библіотечной, избирался неоднократно представителемъ отъ Госуд. Думы и въ согласительную комиссію (улаживающую несогласіе Государственной Думы и Государственнаго Совѣта).

Въ пленарныхъ собраніяхъ Гос. Думы В. И. часто выступаетъ съ рѣчами по вопросамъ общегосударственнымъ, какъ членъ думской трудовой группы, и по спеціально сибирскимъ (переселенческій вопросъ, оброчная государственная подать, земскіе сборы и т. д.), какъ представитель сибирскаго населенія.

Въ свободное отъ думской работы лѣто В. И. проводитъ въ Тобольской губерніи, объѣзжая мѣстные города (Тобольскъ, Тюмень, Тара, Ишимъ, Курганъ) и ступая передъ избирателями съ отчетами по думской работѣ.

В. И. принимаетъ оживленное участіе и въ общественной жизни С.-Петербурга, состоя членомъ всероссійскаго литературнаго общества, с.-петербургскаго сибирскаго собранія и другихъ.

А. А. Дуровъ.

Алексѣй Алексѣевичъ Дуровъ, крестьянинъ тобольской губ., родился въ 1880 году. Образованіе получилъ въ томскомъ уѣздномъ училищѣ, по окончаніи котораго переѣхалъ изъ г. Томска въ уѣздъ (дер. Калинкино Кузнецк. у.).

А. А. Дуровъ.

Здѣсь онъ занимался земледѣліемъ и былъ выбранъ общественнымъ письмоводителемъ.

Въ 1909 г., по его иниціативѣ, организовано крестьянское кредитное товарищество, въ которомъ онъ занялъ мѣсто предсѣдателя и въ то же время завѣдывалъ бухгалтеріей т-ва.

При выборахъ въ IV Государственную думу Ал. Ал. былъ избранъ депутатомъ отъ крестьянскаго населенія томской губ.

Въ Думѣ онъ вступилъ въ конституціонно-демократическую фракцію.

И. Н. Маньковъ.

Иванъ Николаевичъ Маньковъ, мѣщанинъ г. Нижнеудинска Иркутской губ., родился въ 1880 г. Начальное образованіе получилъ въ городскомъ училищѣ, которое, однако, ему пришлось оставить ранѣе окончанія школьнаго курса за невзносъ въ срокъ платы за право обученія.

И. Н. Маньковъ.

Непосредственно со школьной скамьи Ив. Ник. идетъ работать на цементный заводъ. Въ 1900 г. онъ выдержалъ экзаменъ на званіе телеграфиста и поступилъ на желѣзно-дорожную телеграфную службу, а затѣмъ и помощникомъ начальника станціи Канскъ по Сибирской Магистрали.

Съ 1905 г. И. Н. Маньковъ принимаетъ дѣятельное участіе въ общественно-политической жизни страны. Въ 1906 г. онъ былъ арестованъ и высланъ административнымъ порядкомъ на сѣверъ Канскаго у. Енисейской губ.

Послѣ двухгодичной ссылки онъ поселился въ г. Нижнеудинскѣ, гдѣ служилъ сначала въ казначействѣ, а затѣмъ въ мѣщанской управѣ. Изъ послѣдней онъ былъ уволенъ по распоряженію Иркутскаго губернатора.

Въ 1910 г. Ив. Н—ча выбираютъ гласнымъ городской думы и городскимъ головой г. Нижнеудинска. Однако, въ должности городского головы онъ не былъ утвержденъ.

Въ 1911 г. Ив. Ник. организуетъ нижнеудинское кредитное товарищество, которое энергично развило свою дѣятельность и въ настоящее время играетъ въ уѣздѣ крупную культурно-экономическую роль.

При выборахъ въ 4-ю Государственную Думу онъ прошелъ выборщикомъ по г. Нижнеудинску, а затѣмъ депутатомъ отъ Иркутской губ.

Въ Думѣ онъ вошелъ въ составъ соц.-демократической фракціи. —

И. Н. Маньковъ принимаетъ дѣятельное участіе въ думскихъ комиссіяхъ работа которыхъ имѣетъ отношеніе къ жизни Сибири; въ частности онъ состоитъ членомъ переселенческой комиссіи, комиссіи по охотѣ, рыболовству и др.

Н. В. Некрасовъ.

Николай Виссаріоновичъ Некрасовъ, — нынѣ членъ Государственной Думы отъ Тобольской губерніи, родился въ С.-Петербургѣ, въ 1879 году. Пройдя курсъ одной изъ петербургскихъ гимназій,—Н. В. получилъ высшее техническое образованіе въ институтѣ инженеровъ путей сообщенія, который и окончилъ съ отличіемъ въ 1902 году. Въ томъ же году онъ былъ приглашенъ въ

Н. В. Некрасовъ.

Томскъ, въ мѣстный Технологическій институтъ Императора Николая II штатнымъ преподавателемъ по инженерно-строительному отдѣленію; здѣсь, въ теченіе 1902—1903 гг. Ник. Висс. исполнялъ различныя обязанности и какъ лекторъ, и какъ руководитель студенческихъ практическихъ занятій. Въ 1903 году институтъ командировалъ Н. В. на 2 года заграницу для подготовки къ профессурѣ. Возвратившись въ Томскъ въ 1905 году, Н. В. представилъ диссертацію—«Къ теоріи фермъ съ жесткими соединеніями въ узлахъ» и былъ избранъ, по ея защитѣ, профессоромъ инженерно-строительнаго отдѣленія Томскаго технологическаго института, по кафедрѣ статики сооруженій и мостовъ.

Въ 1905-же году, въ періодъ извѣстнаго перерыва занятій въ высшихъ

учебныхъ заведеніяхъ Россіи и Сибири, Н. В. принялъ участіе и въ кипучей тогда, послѣ войны, общественной жизни. Онъ принималъ участіе въ организаціи томской группы такъ называемаго академическаго союза (союзъ профессоровъ); затѣмъ, пріѣхавъ временно въ Ялту, отъ вступилъ въ ряды мѣстнаго отдѣла конституціонно-демократической партіи и принялъ участіе, какъ въ конструированіи этого отдѣла, такъ и въ повседневной его работѣ.

Съ осени 1905 года Ник. Висс.—опять въ Томскѣ на профессорской кафедрѣ и въ рядахъ профессорскаго академическаго союза, а также мѣстной группы к.-д. партіи. Эта послѣдняя провела его въ члены Государствен. Думы 3-го созыва на выборахъ 1907 года и въ члены Гос. думы 4-го созыва на выборахъ 1912 года; Ник. Висс. шелъ выборщикомъ отъ г. Томска, а въ общегубернскихъ избирательныхъ собраніяхъ оба раза проходилъ значительнымъ большинствомъ голосовъ.

Въ Думѣ Н. В. входитъ во фракцію народной свободы или конституціонно-демократическую, въ которой является спеціалистомъ по вопросамъ путей сообщенія и представителемъ ея въ различныхъ важнѣйшихъ думскихъ комиссіяхъ (финансовая, бюджетная, путей сообщенія). Н. В. часто выступаетъ оффиціальнымъ отъ думскихъ комиссій докладчикомъ въ пленарныхъ собраніяхъ Государственной Думы по вопросамъ жел. дор. и водныхъ путей. Въ этой области онъ много работалъ и для Сибири, былъ докладчикомъ по законопроекту о шлюзованіи рѣкъ Туры и Тобола, по законопроэкту о проведеніи Тюмень-Омской жел. дороги и пр.; уже не какъ докладчикъ выступалъ Н. В. и съ рѣчами о второй колеѣ сибир. ж. д. и пр. Ему же принадлежитъ иниціатива выработки плана сибирскаго ж.-д. строительства, при участіи мѣстныхъ общественныхъ силъ; въ 1908 году онъ устроилъ въ г. Томскѣ съѣздъ представителей западно-сибирскихъ городовъ по ж.-д. вопросамъ, въ 1909 году принялъ участіе въ подобномъ же совѣщаніи въ Томскѣ же, проходившемъ подъ предсѣдательствомъ инж. Вурцеля. Результатомъ этихъ совѣщаній явилось приглашеніе представителей сибирскихъ городовъ къ участію въ работахъ, зимою 1909—1910 гг., въ комиссіи о нов. желѣзн. дорогахъ при департаментѣ ж.-д. дѣлъ; комиссія, какъ извѣстно, признала необходимой и первоочередной постройку Уральскъ-Семипалатинской *), Алтайской, Кольчугинской, Минусинской и др. ж. д.

Ежедневно, лѣтними вакаціями законодательныхъ палатъ, Николай Виссаріоновичъ проводитъ нѣсколько мѣсяцевъ въ Сибири. Въ Томскѣ и въ другихъ городахъ томской губерніи Ник. Висс. выступаетъ передъ своими избирателями съ отчетами объ истекшихъ сессіяхъ Гос. Думы. Въ городахъ другихъ сибирскихъ городовъ Н. В. выступаетъ съ публичными лекціями по «думскимъ» же и инымъ вопросамъ. Въ Сибири Н. В. пользуется прочно установившейся репутаціей серьезнаго политическаго дѣятеля и хорошаго оратора. Томскаго депутата знаетъ, впрочемъ, и вся читающая Россія, какъ одного изъ виднѣй-

*) Но, по рѣшенію высшихъ инстанцій, строиться съ весны 1914 г. должна была желѣзная дорога Орскъ Семипалатинскъ.

шихъ членовъ партіи нашихъ конституціоналистовъ-демократовъ. Н. В. считается лѣвымъ кадетомъ, политическимъ дѣятелемъ яркой оппозиціонной окраски, что неоднократно уже побуждало крайнюю правую Гос. думы противодѣйствовать проведенію Н. В. въ составъ думскаго президіума.

В. Н. Пепеляевъ.

Викторъ Николаевичъ Пепеляевъ, нынѣ членъ государственной думы отъ Томской губерніи, родился 27 декабря 1884 года въ г. Нарымѣ, въ семьѣ офицера. Дѣтство и юность В. Н. провелъ въ Томскѣ и здѣсь же учился въ гимназіи, а затѣмъ въ университетѣ, на юридическомъ факультетѣ, который окончилъ въ 1908 году, послѣ чего около года провелъ въ рядахъ сословія помощниковъ присяжныхъ повѣренныхъ въ Томскѣ же, а въ 1909 уѣхалъ въ г. Бійскъ,—преподавателемъ исторіи въ тамошней женской гимназіи; преподавалъ В. Н. и въ открывшейся вскорѣ мѣстной мужской гимназіи, вплоть до осени 1912 года. Осенью послѣдняго названнаго года В. Н. прошелъ выборщикомъ отъ второго съѣзда избирателей въ 4-ую Государственную Думу по Бійскому уѣзду, получивъ изъ всѣхъ 1602 поданныхъ голосовъ 1341. На съѣздѣ выборщиковъ Томской губерніи въ г. Томскѣ, В. Н. прошелъ въ члены Гос. Думы 30 голосами изъ всѣхъ 37. Въ Государственной Думѣ В. Н. примкнулъ къ партіи народной свободы (конституціоналисты-демократы или «кадеты» въ просторѣчіи) и вошелъ въ составъ сибирской парламентской группы.

В. Н. Пепеляевъ.

Общественная дѣятельность молодого томскаго депутата началась, собственно, еще на университетской скамьѣ. Въ университетѣ, съ 3-го курса, былъ онъ выборнымъ старостой, на должности, имѣвшей несомнѣнное общественное значеніе для тѣхъ бурныхъ годовъ, когда университеты являлись одними изъ центровъ серьезныхъ политическихъ движеній. В. Н. держался и тогда вполнѣ опредѣленныхъ прогрессивныхъ взглядовъ, не шелъ въ разрѣзъ съ яркимъ оппо-

зиціоннымъ настроеніемъ своей товарищеской среды, въ которой пользовался вліяніемъ и былъ извѣстенъ за человѣка осторожнаго въ рѣшеніяхъ, но рѣшительнаго въ дѣйствіяхъ, всегда очень рѣзкаго въ отношеніи къ неискренности и карьеризму. Свойства Пепеляева—студента, (о нихъ мы упоминаемъ, въ силу ихъ типичности не для одного В. Н., а для всей вообще лучшей части современной молодой Сибири), остались у него и въ періодахъ его, сначала адвокатской, затѣмъ педагогической, наконецъ, и парламентской дѣятельности. Авторъ этихъ строкъ даетъ эту характеристику депутата отъ Бійска, на основаніи личныхъ впечатлѣній, вынесенныхъ изъ давняго знакомства съ В. Н.

Въ Томскѣ, еще помощникомъ присяжнаго повѣреннаго, Вик. Ник. принималъ участіе въ работахъ мѣстной консультаціи присяжныхъ повѣренныхъ при окружномъ судѣ, въ которой въ періодѣ своего студенчества состоялъ дѣлопроизводителемъ. Въ Бійскѣ В. Н. принималъ очень дѣятельное участіе въ культурной работѣ тамошняго Об-ва попеченія о начальномъ образованіи, являющагося здѣсь учредителемъ школы для дѣтей, организаторомъ внѣшкольнаго образованія для взрослаго населенія, разумныхъ театральныхъ и музыкальныхъ развлеченій и т. п. Въ теченіе послѣднихъ двухъ лѣтъ, проведенныхъ въ Бійскѣ, В. Н. предсѣдательствовалъ въ этомъ об-вѣ. Вмѣстѣ съ другимъ мѣстнымъ педагогомъ, В. А. Куцаровымъ, В. Н. руководилъ лѣтней ученической экскурсіей въ глубины Алтая, на Телецкое озеро; экскурсія эта по особенностямъ, трудностямъ и длительности пути, а также по богатству вынесенныхъ ея участниками впечатлѣній, является, быть можетъ, однимъ изъ замѣчательнѣйшихъ образовательныхъ вояжей сибирскихъ учащихся. Слѣдуетъ также отмѣтить здѣсь участіе В. Н. въ мѣстной газетѣ, издаваемой Петр. Вас. Орнатскимъ («Алтай»), въ которой В. Н. помѣщалъ немногочисленные, но содержательные очерки на темы преимущественно историческаго характера.

Въ Государственной Думѣ В. Н. работаетъ, главнымъ образомъ, по вопросамъ народнаго образованія, при чемъ особенное вниманіе удѣляетъ культурнымъ запросамъ родины—Сибири; подобно каждому сибирскому депутату, какъ настоящей Госуд. Думы, такъ и предыдущихъ созывовъ, В. Н., само собой, слѣдитъ и за всѣми вообще сторонами сибирской жизни въ ея, главнымъ образомъ, законодательномъ отраженіи и въ административномъ регламентированіи ея мѣстной и петербургской бюрократіей. Черезъ В. Н. проходитъ рядъ различныхъ жалобъ и просьбъ, обращаемыхъ «къ Петербургу» все съ тѣхъ же «мѣстъ», въ которыхъ правовое начало въ еще меньшей степени проникло въ нравы и практику властей, чѣмъ въ Евр. Россіи, на западѣ отъ Урала.

В. Н. состоитъ въ Гос. Думѣ членомъ комиссій—по направленію законодательныхъ предположеній и по народному образованію.

Въ Бійскѣ В. Н. былъ членомъ тамошняго отдѣла «об-ва изученія Сибири и улучшенія ея быта»; теперь, въ Петербургѣ, состоитъ членомъ правленія этого Общества. Въ общихъ засѣданіяхъ Гос. Думы В. Н. выступалъ нѣсколько разъ съ рѣчами, болѣе значительной изъ которыхъ является рѣчь по смѣтѣ м-ва на-

роднаго просвѣщенія на 1913 г., произнесенная по порученію кадетской фракціи. Лѣтомъ 1913 года выступалъ съ отчетами о дѣятельности Гос. Думы передъ своими избирателями на публичныхъ собраніяхъ въ г. Бійскѣ, с. Камнѣ и г. Кузнецкѣ. Въ концѣ 1913—началѣ 1914 года В. Н. принималъ энергическое участіе въ работахъ 1 всероссійскаго съѣзда народныхъ учителей и учительницъ, гдѣ работалъ рука объ руку съ пріѣхавшими изъ Сибири учителями, какъ русскими сибиряками, такъ и сибиряками-инородцами. Инородческимъ вопросомъ В. Н. вообще очень интересуется, придавая ему огромное государственное значеніе и предполагая, что привлеченіе инородческихъ симпатій можетъ только содѣйствовать укрѣпленію Россіи. По связи съ проблемами внутренней политики, В. Н. интересуется вообще Азіей и детально изучаетъ и монгольскій вопросъ, вообще, какъ извѣстно, волнующій нынѣ многихъ интеллигентныхъ сибиряковъ, какъ-бы предчувствующихъ грядущія тревоги по протяженной тысячеверстной своей внѣшней границѣ.

А. Н. Русановъ.

(Членъ Государственной Думы 4-го созыва отъ городского и крестьянскаго населенія Приморской области).

Александръ Николаевичъ Русановъ, нынѣ членъ Государственной Думы, родился 7 мая 1881 года, въ с. Фошнѣ, Брянскаго у., Орловской губ., въ семьѣ земскаго врача. Учился А. Н., сначала въ Орловской гимназіи, затѣмъ въ Спб. университетѣ по естественно-историческому отдѣленію физико-математическаго факультета. По окончаніи университета, А. Н. уѣхалъ въ г. Хабаровскъ преподавателемъ естественно-историческихъ наукъ въ тамошнемъ реальномъ училищѣ. Въ Хабаровскѣ А. Н. принималъ дѣятельное участіе въ организаціи и внѣшкольнаго образованія, работая въ об-вѣ содѣйствія народному просвѣщенію, сосредоточившемуся и здѣсь, по повсемѣстной въ Сибири традиціи, со всѣми своими учрежденіями въ т. н. народномъ домѣ, гдѣ А. Н. читалъ курсы популярныхъ научныхъ лекцій, принималъ участіе въ завѣдываніи библіотекой; онъ былъ въ послѣдніе годы предсѣдателемъ этого об-ва. Алекс. Никол. пришлось быть и однимъ изъ организаторовъ об-ва взаимопомощи учащихъ и учившихъ въ Приморской области, въ которомъ онъ состоялъ затѣмъ товарищемъ предсѣтеля и отъ котораго былъ впослѣдствіи, въ концѣ 1913—началѣ 1914 года, делегатомъ на всероссійскомъ имени К. Д. Ушинскаго съѣздѣ въ Спб. представителей учительскихъ об-въ взаимопомощи. Хабаровская работа А. Н. типичная дѣятельность россійскаго интеллигента-демократа, незамѣтная и неблестящая по внѣшности, но несущая свѣтъ и тепло культурной сознательности въ еще темныя низины народной жизни Россіи и ея окраинъ. А. Н. не чуждъ и журнальной работы: онъ сотрудничалъ, какъ въ мѣстныхъ газетахъ статьями на темы по преимуще-

ству культурно-образовательныя, такъ и въ столичной печати корреспонденціями «съ мѣста», изъ Хабаровска.

Осенью 1912 года А. Н. прошелъ въ выборщики для избранія члена Гос. Думы 4-го созыва отъ городского съѣзда въ г. Хабаровскѣ, получивъ около 80% поданныхъ голосовъ. Въ Государственной Думѣ А. Н. не состоитъ ни въ какой партійной фракціи, объявивъ себя безпартійнымъ лѣвымъ и работая, прежде

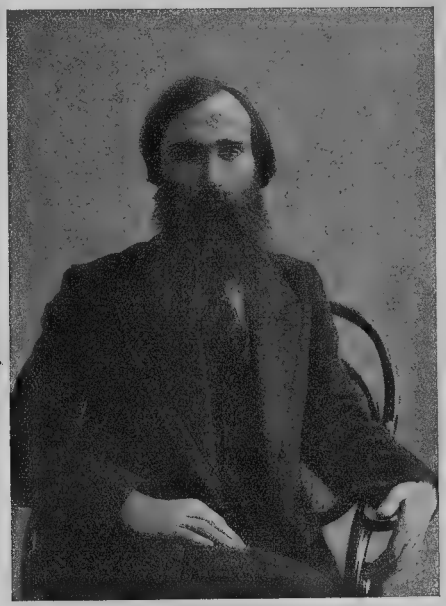

А. Н. Русановъ.

всего, по мѣстнымъ дальневосточнымъ вопросамъ; для того же, чтобы имѣть возможность пройти въ составъ думскихъ комиссій, онъ примкнулъ къ трудовой фракціи. Состоитъ А. Н. членомъ слѣдующихъ думскихъ комиссій: рыболовной, по народному здравію и по разсмотрѣнію новаго проэкта пенсіоннаго устава для гражданскихъ чиновъ. А. Н., само собой, участвуетъ въ дѣятельности сибирской парламентской группы, въ которой даже состоитъ секретаремъ; состоитъ также членомъ «Об-ва изученія Сибири и улучшенія ея быта» и Спб. Сибирскаго Общественнаго Собранія.

М. С. Рысевъ.

Михаилъ Степановичъ Рысевъ, крестьянинъ Тобольской губ., родился въ 1881 году. Образованіе получилъ въ туринскомъ уѣздномъ училищѣ. Его отецъ занимался земледѣліемъ и производ- [redacted] значительно распространеннымъ въ г. Туринскѣ. Мих. Ст. принялъ на себя послѣднее и повелъ торговлю рукавицами своего небольшого кожевеннаго завода въ Тобольской губ.

М. С. Рысевъ.

Какъ человѣкъ дѣятельный и энергичный и притомъ интересующійся дѣлами своего общества, Мих. Ст. избирается волостнымъ старшиною. Въ 1911 году онъ проходитъ на выборахъ въ уполномоченные туринскаго городского самоуправленія и становится городскимъ старостой г. Туринска.

Уѣздная жизнь крайне бѣдна общественными начинаніями, но тамъ, гдѣ они проявлялись, Мих. Ст. принималъ дѣятельное участіе.

Онъ—членъ правленія дѣтскаго пріюта, членъ попечительнаго совѣта женской прогимназіи, начальникъ мѣстной пожарной дружины.

Въ IV Госуд. Думу онъ избирается въ качествѣ представителя отъ крестьянъ Тобольской губ.

Въ Думѣ М. С. входитъ въ составъ трудовой фракціи.

А. И. Рыслевъ.

(Членъ Государственной Думы 4-го созыва отъ городского и сельскаго населенія Амурской области).

Аристархъ Ивановичъ Рыслевъ родился 13 апрѣля 1883 года въ с. Олинскомъ, Оловской волости, Читинскаго уѣзда, Забайкальской области. Раннее свое дѣтство А. И. провелъ въ селахъ и станицахъ Забайкальской области. Учился въ станицѣ Срѣтенской, гдѣ окончилъ 2 классное училище мин. народн.

просвѣщенія. Съ 14 лѣтъ началъ службу, сначала разсыльнымъ въ конторѣ Срѣтенскаго агентства амурскаго об-ва пароходства, но вскорѣ перешелъ на конторскую работу въ 3 дистанцію 12 участка строившейся тогда Забайкальской желѣзной дороги; по окончаніи постройки дороги Ар. Ив. перешелъ на службу эксплоатаціи той же дороги. Всего на забайкальской дорогѣ А. И. прослужилъ 7 лѣтъ, занимая впослѣдствіи уже должность счетовода и ушелъ со службы, по причинамъ неслужебнаго характера, въ 1906 году, [redacted]

А. И. Рыслевъ.

въ [redacted] Ар. Ив. уѣхалъ изъ Срѣтенска въ Благовѣщенскъ. Здѣсь А. И. поступилъ завѣдующимъ матеріальной частью на пріиски т-ва наслѣдниковъ Труфанова, въ верховьяхъ р. Зеи; однако, разстроенное здоровье заставило его вскорѣ возвратиться въ г. Благовѣщенскъ и поступить, съ 20 іюня 1907 года, на службу въ переселенческое управленіе дѣлопроизводителемъ, сначала Благовѣщенскаго пункта, а затѣмъ Суражевскаго переселенческаго подрайона; А. И. пришлось работать по переселенію въ годы наиболѣе напряженнаго направленія этого послѣдняго на Амурѣ.

Въ 1907 году А. И. перечислился въ Амурскую обл., въ Суражевское

сельское общество Амурской области и находилъ время для участія въ мѣстной хозяйственно-общественной работѣ. Суражевское сельское общество избрало А. И. уполномоченнымъ для участія въ работахъ комиссіи по отчужденію общественныхъ земель для ж.-д. путей и центральныхъ мастерскихъ Амурской желѣзной дороги, а затѣмъ также въ комиссіи по отчужденію земли подъ проэктированный городъ Алексѣевскъ. Въ этихъ комиссіяхъ Ар. Ив. стоялъ, само собой, за мѣстные интересы; между прочимъ, ему удалось отстоять сохраненіе сельскаго об-ва Суражевки, включенной въ то же время и въ составъ города Алексѣевска; суражевцы попрежнему будутъ получать и тратить на свои общественныя нужды поступающіе въ пользу ихъ сельской казны сборы. Отмѣтимъ также корреспондентскую работу А. И.; писалъ онъ въ благовѣщенскихъ газетахъ по переселенческому, желѣзнодорожному, земельному и т. п. экономическимъ, главнымъ образомъ, вопросамъ. Отличительныя личныя черты А. И., человѣка обязаннаго всецѣло самому себѣ выходомъ въ интеллигентскіе ряды,—большая работоспособность, точность и быстрое исполненіе въ дѣловыхъ отношеніяхъ; этими своими чертами А. И. добился популярности въ мѣстныхъ приамурскихъ кругахъ, въ средѣ населенія, всегда жившаго и живущаго, если такъ можно сказать, нѣсколько спѣшаще, нервически. И какъ типическій приамурецъ, А. И., въ концѣ концовъ, думаетъ лишь о нуждахъ своего родного края и болѣетъ лишь его нуждами.

Въ Гос. Думѣ Ар. И. вошелъ въ составъ трудовой фракціи и, конечно, вступилъ и въ сибирскую парламентскую группу, а также и въ крестьянскую. Состоитъ членомъ думскихъ комиссій—переселенческой, о путяхъ сообщенія, по старообрядческимъ вопросамъ; послѣдняя комиссія интересуетъ амурскаго депутата въ силу особеннаго, по религіозной принадлежности, состава населенія его области (старовѣры, молокане, баптисты и пр.). Не состоя, за недостаткомъ мѣстъ, въ земельной комиссіи Гос. Думы, А. И. съ особеннымъ интересомъ слѣдитъ, тѣмъ не менѣе, за работой ея спеціальной подкомиссіи, разсматривающей проэктъ новаго сибирскаго землеустройства, проведеніемъ котораго въ жизнь будутъ совершенно измѣнены въ самыхъ своихъ основаніяхъ существующія земельныя отношенія въ Сибири вообще, а Амурской области въ частности.

А. С. Сухановъ.

Алексѣй Степановичъ Сухановъ родился 23 февр. 1866 г. въ г. Тобольскѣ, гдѣ его отецъ занимался торговлей.

Учился онъ въ тобольской гимназіи, но былъ вынужденъ выйти изъ нея послѣ крупной ссоры съ инспекторомъ, а позднѣе, въ качествѣ вольнослушателя, пробылъ годъ въ томскомъ университетѣ.

Міровоззрѣніе Ал. Ст. создавалось подъ вліяніемъ идей народовольцевъ, съ которыми ему приходилось часто встрѣчаться на родинѣ.

Онъ создаетъ въ г. Тобольскѣ на свои средства публичную библіотеку съ безплатной читальней и организуетъ здѣсь первую книжную торговлю. Библіотека скоро была закрыта за «вредное» направленіе.

А. С. Сухановъ.

Въ общественной жизни г. Тобольска Ал. Ст. принимаетъ самое дѣятельное участіе. Съ 1893 года по 1906 годъ онъ былъ безсмѣннымъ гласнымъ городской думы и нѣсколько лѣтъ членомъ городск. управы.

Затѣмъ, А. С. Сухановъ является однимъ изъ иниціаторовъ постройки Народнаго дома, который въ настоящее время играетъ крупную культурную роль въ жизни города.

Ал. Ст. сотрудничаетъ также въ мѣстной прессѣ, пишетъ корреспонденціи, разсказы, а затѣмъ становится издателемъ и отвѣтственнымъ редакторомъ «Тобольской газеты» и «Сибирскаго Листка».

Въ 1906 г. онъ былъ высланъ административнымъ порядкомъ въ г. Березовъ и привлеченъ по 129 ст.; это привлеченіе сдѣлало невозможнымъ для него активное участіе въ выборахъ во 2-ю и 3-ю Гос. думу.

И только послѣ того, какъ судъ оправдалъ его, онъ былъ выставленъ кандидатомъ въ IV Гос. думу.

Выбранный сюда значительнымъ большинствомъ, онъ вошелъ въ составъ трудовой фракціи.

С. А. Таскинъ.

Сергѣй Афанасьевичъ Таскинъ, нынѣ членъ Государственной Думы отъ казачьяго населенія Забайкальской области, родился 7 сентября 1876 года, въ семьѣ отставного казачьяго офицера, проживавшаго въ с. Пури Манкечурской станицы. Учился С. А. сначала въ Александровско-Заводскомъ 2 классномъ училищѣ, затѣмъ въ читинской классической гимназіи, окончивъ которую, по-

ступилъ въ 1896 году на естественное отдѣленіе физико-математическаго факультета спб. университета. Къ 1902 году С. А. прослушалъ курсы 8 университетскихъ семестровъ и получилъ всѣ соотвѣтствующіе зачеты, но государственныхъ экзаменовъ не держалъ, такъ какъ въ томъ же году былъ высланъ на родину за участіе въ извѣстныхъ общестуденческихъ движеніяхъ того времени. Отбывъ срокъ высылки, С. А. въ Петербургъ не возвратился, поступивъ преподавате-

С. А. Таскинъ.

лемъ естественныхъ наукъ въ горное училище Нерчинскаго завода, переименованное еще въ бытность въ немъ С. А. въ четырехклассное городское; въ свободное отъ занятій каникулярное время С. А. велъ собственное сельское хозяйство въ с. Пури, которымъ заинтересовался еще въ періодъ своей высылки. На выборахъ во вторую Гос. Думу въ 1907 году прошелъ членомъ этого законодательнаго собранія отъ казачьяго населенія Забайкальской области; въ Думѣ примкнулъ къ фракціи партіи народной свободы (конституціоналисты-демократы). Вторая Дума существовала очень недолго и, по ея роспускѣ, С. А. уѣхалъ въ Забайкалье и устроился преподавателемъ естественныхъ наукъ въ Нерчин-

скомъ реальномъ училищѣ. Однако учительствовать ему пришлось очень недолго, еще менѣе, чѣмъ быть депутатомъ второй думы. Осенью того же 1907 года С. А. былъ арестованъ и высланъ, какъ неблагонадежный въ политическомъ отношеніи обыватель въ Киренскій уѣздъ Иркутской губерніи. [redacted] С. А. пришлось около года пробыть въ очень тяжелыхъ условіяхъ киренской ссылки; жилъ онъ въ глуши Киренскаго края, въ с. Казачинскомъ, Мартыновской волости, лежащемъ на р. Киренгѣ. Къ началу 1908 года С. А. возвратился, наконецъ, на родину и вплотную теперь занялся сельскимъ хозяйствомъ на паевой своей землѣ изъ надѣла казачьей общины. Подошли выборы 1912 года въ 4-ую Гос. Думу. С. А. уѣхалъ тогда въ Читу на избирательное въ Думу, отъ забайкальскаго казачьяго населенія, собраніе, однимъ изъ двухъ выборщиковъ отъ своей Манкечурской станицы. На выборахъ члена Думы С. А. получилъ около 80 изъ 111 голосовъ, успѣвшихъ прибыть на собраніе станичныхъ выборщиковъ и прошелъ, стало быть, въ Думу больше чѣмъ двумя третями голосовъ названнаго собранія. Въ Государственной думѣ С. А. вступилъ и теперь въ составъ фракціи народной свободы, вошелъ также въ сибирскую и казачью парламентскія группы. Въ настоящее время С. А. состоитъ членомъ думскихъ комиссій—переселенческой, по самоуправленію, по вопросамъ охоты. Онъ принимаетъ также участіе, съ правомъ совѣщательнаго голоса, не входя въ ихъ составъ, во всѣхъ другихъ думскихъ комиссіяхъ, поскольку разсматриваются въ нихъ вопросы, касающіеся Сибири или интересовъ казачества. Въ общихъ собраніяхъ Гос. Думы С. А. выступалъ съ рѣчью отъ казачьей группы по смѣтѣ главнаго штаба, завѣдующаго теперь казачьими войсками и затѣмъ еще съ двумя рѣчами отъ той же группы по ея запросу о [redacted] отмѣнѣ военнымъ министромъ выборнаго начала въ опредѣленіи на должности совѣтниковъ хозяйственнаго управленія Забайкальскаго казачьяго войска. Думскія вакаціи С. А. проводитъ на родинѣ, гдѣ продолжаетъ вести и развивать свое сельское хозяйство. Взгляды С. А. на экономическую жизнь войскового казачьяго населенія Забайкалья мы изложили въ особомъ интервью съ нимъ, помѣщенномъ въ этомъ же отдѣлѣ книги. Здѣсь же отмѣтимъ лишь, что основнымъ стремленіемъ—мечтой С. А. Таскина въ отношеніи упорядоченія хозяйственнаго быта забайкальскаго казачества является проведеніе земской реформы въ Забайкальской области.

Н. И. Гродековъ.

Скончавшійся 12-го декабря 1913 года, на 71 году жизни, послѣ продолжительной и тяжкой болѣзни, членъ Государственнаго Совѣта, числившійся по Генеральному Штабу и въ спискахъ Лейбъ-Гвардіи Гренадерскаго полка, генералъ отъ инфантеріи, Николай Ивановичъ *Гродековъ*, родился въ 1843 году, образованіе получилъ въ Александровскомъ Кадетскомъ корпусѣ—для малолѣтнихъ,

† Н. И. Гродековъ.

затѣмъ въ Константиновскомъ Военномъ Училищѣ. Военную службу покойный началъ въ 1862 году поручикомъ въ 3-мъ Гренадерскомъ баталіонѣ, откуда переведенъ въ Л.-Гв. Гренадерскій полкъ, затѣмъ окончилъ курсъ наукъ въ Николаевской Академіи Генеральнаго Штаба. Продолжая военную службу, Н. И. Гродековъ занималъ слѣдующія должности: съ 1883 года—военнаго губернатора и командующаго войсками Сыръ-Дарьинской области, съ 1893 года—помощника Праимурскаго генералъ-губернатора и командующаго войсками Приамурскаго военнаго округа, затѣмъ Приамурскаго генералъ-губернатора, съ 30-го августа

1902 года—члена Государственнаго Совѣта. Въ 1905 году Н. И. Гродековъ былъ назначенъ постояннымъ членомъ Совѣта Государственной Обороны, 21-го января 1906 года—Командующимъ войсками на Дальнемъ Востокѣ,—съ правами Главнокомандующаго, гдѣ онъ выдвинулся поспѣшною и благополучною эвакуаціей нашихъ войскъ. Съ 15-го декабря 1906 года Н. И. Гродековъ занималъ должность Туркестанскаго генералъ-губернатора и командующаго войсками Туркестанскаго военнаго округа; въ этой должности онъ пробылъ всего лишь 1 годъ и 3 мѣсяца и затѣмъ возвратился въ С.-Петербургъ. Причиной ухода Н. И. изъ Туркестана послужили его несогласія съ Переселенческимъ Управленіемъ, относительно отчужденія земель семирѣченскихъ инородцевъ подъ крестьянское переселеніе; Н. И. Гродековъ защищалъ интересы инородцевъ, которые, по его мнѣнію, успѣшно переходятъ здѣсь къ земледѣлію отъ чисто скотоводческаго быта и, быстро усваивая элементы русской культуры, являются надежнымъ оплотомъ Россіи въ Средней Азіи. Переселеніемъ Н. И. интересовался еще будучи въ Приамурскомъ краѣ, очень много сдѣлалъ для дальневосточныхъ нашихъ новоселовъ, что навсегда останется незабываемой заслугой покойнаго. По политическимъ своимъ воззрѣніямъ покойный былъ крайнимъ правымъ, но въ репрессіяхъ революціоннаго и либеральнаго движеній онъ никогда, надо отдать ему справедливость, не выходилъ изъ рамокъ существующихъ и дѣйствующихъ законовъ.

Н. И. Гродековъ былъ боевымъ генераломъ. Въ 1863 г. онъ находился въ составѣ войскъ Виленскаго округа при усмиреніи Польскаго возстанія. Въ 1873 г., состоя начальникомъ Мангышлакскаго отряда, участвовалъ въ Хивинской экспедиціи, неоднократно бывалъ въ бояхъ, а также въ сраженіи, имѣвшимъ послѣдствіемъ овладѣніе сѣверными воротами города Хивы. Въ 1877 и 1878 гг. находился въ дѣйствующей арміи во время русско-турецкой войны. Въ 1878—81 г.г. участвовалъ въ Ахалъ-Текинской экспедиціи и бывалъ тамъ во многихъ сраженіяхъ, закончившихся, наконецъ, взятіемъ Геокъ-Тепе. Въ 1900 и 1901 г.г., на правахъ командира отдѣльнаго корпуса, онъ велъ войну въ Маньчжуріи. За военные подвиги во всѣхъ своихъ дѣлахъ онъ былъ награжденъ слѣдующими орденами: Св. Георгія 4-й степени, Св. Анны 1, 2 и 3-й степеней съ мечами, Св. Владиміра 1 степени (безъ мечей), 2, 3 и 4-й степеней съ мечами, Св. Станислава 1-й степени съ мечами, золотою саблею съ надписью: «за храбрость» и золотою, брилліантами украшенною, шашкою съ надписью «за побѣды въ Сѣверной Маньчжуріи въ 1900 г.». Покойный имѣлъ званіе *почетнаго старика* трехъ станицъ Забайкальскаго казачьяго войска. Кромѣ того онъ имѣлъ званіе *почетнаго гражданина* городовъ Благовѣщенска и Хабаровска. Въ исторической перспективѣ государственныхъ дѣятелей Имперіи, спеціализировавшихся на работѣ въ Азіи, фигура Ник. Ив. Гродекова встанетъ, несомнѣнно, рядомъ съ двумя другими окраинными нашими дѣятелями—барономъ Корфомъ и генераломъ К. П. Кауфманомъ, біографіи коихъ помѣщены въ «Сибирскомъ Календарѣ» 1911 г. и «Сибирскомъ Ежегодникѣ» 1913 г.

Покойный боевой генералъ не былъ чуждъ и литературѣ, конечно, спеціальной,—военной, прежде всего,—хотя много писалъ онъ и по этнографіи, а также по вопросамъ внѣшней политики; писалъ Н. И., главнымъ образомъ, въ «Военномъ сборникѣ», въ «Русскомъ Инвалидѣ» и въ «Новомъ Времени», издавъ и рядъ отдѣльныхъ книгъ. Его книга «Хивинскій походъ 1873 года. Дѣйствія Кавказскаго отряда» выдержала 2 изданія; въ этой книгѣ правдиво и интересно описаны чрезвычайныя трудности этого похода, поставившаго, такъ сказать, рекордъ выносливости и силы солдатъ и офицеровъ. Послѣ предпринятаго, по окончаніи русско-турецкой войны, 1877—1878., движенія русскихъ войскъ къ Аѳганистану (т. н. «джамскій походъ» 1879 года), въ которомъ Н. И. принималъ ближайшее участіе, подъ руководствомъ ген. К. П. Кауфмана *),—Н. И. предпринялъ, подъ видомъ купца-сарта, очень опасную поѣздку по сѣверному Аѳганистану и восточной Персіи; остался въ живыхъ онъ тогда лишь вслѣдствіе участія въ его судьбѣ одного перса. Впечатлѣнія этого своего путешествія Н. И. изложилъ въ книгѣ «Черезъ Аѳганистанъ», сразу же обратившей на себя всеобщее вниманіе и у насъ, и заграницей. По окончаніи туркестанской кампаніи въ 1881 году, Н. И. написалъ четырехтомную книгу «Война въ Туркестанѣ», содержавшую, помимо военныхъ описаній, еще и много свѣдѣній по этнографіи и хозяйственному быту новыхъ владѣній Россіи въ Средней Азіи; это сочиненіе Н. И. переведено на англійскій, французскій и нѣмецкій языки.

Въ бытность свою Сыръ-Дарьинскимъ губернаторомъ (1883—1893 г.г.) Н. И., вопреки противодѣйствію министерства внутреннихъ дѣлъ, озабоченнаго тогда придержкой дешевыхъ батраковъ въ помѣщичьихъ экономіяхъ Евр. Россіи и дорогихъ арендаторовъ помѣщичьихъ угодій,—устроилъ, въ теченіе какихъ-нибудь 2 лѣтъ,—въ 50 селеніяхъ Ташкентскаго и Чимкентскаго уѣздовъ, нѣсколько тысячъ русскихъ крестьянъ изъ т. н. «самовольныхъ» переселенцевъ. Личныя средства,—изъ отпускавшихся на «представительство» и пр.,—остатки отъ смѣтныхъ ассигнованій по краю, Н. И. обратилъ тогда на пріобрѣтеніе новоселамъ инвентаря, рабочаго скота, саженцовъ плодовыхъ деревьевъ и пр. Переселенцы устроились очень прочно и при жизни еще Н. И-ча былъ очевиденъ успѣхъ его «самовольной» колонизаціонной работы. Но переселенцевъ Н. И. устраивалъ отнюдь не въ ущербъ туземцамъ, которыхъ близко зналъ и любилъ. Борьба Н. И. со вселеніемъ въ послѣдніе годы русскихъ крестьянъ въ Семирѣчьѣ, туземцы котораго какъ разъ сейчасъ самостоятельно переходятъ къ смѣшанному скотоводческо-земледѣльческому хозяйству отъ чисто скотоводческаго,—является лишнимъ показателемъ хорошаго его отношенія къ туземному населенію и признанія права этого послѣдняго на занимаемую имъ землю.

Слѣдуетъ, наконецъ, отмѣтить очень симпатичное отношеніе Н. И. къ различнымъ провинціальнымъ музеямъ, библіотекамъ, ученымъ обществамъ, благотворительнымъ учрежденіямъ. Въ Хабаровскѣ Н. И—чемъ была организована

*) Н. И. былъ начальникомъ штаба экспедиціоннаго отряда.

хорошая публичная библіотека и одинъ изъ лучшихъ въ Сибири музеевъ. На пособія ученымъ учрежденіямъ покойный тратилъ не только *положенныя* казенныя, но и свои личныя, средства.

Умеръ Н. И. отъ очень тяжелой нервной болѣзни. Въ послѣдніе годы жизни онъ являлся, въ сущности, уже человѣкомъ, выбывшимъ «изъ строя» государственной и общественной работы.

В. И. Денисовъ.

Отъ редакціи. Помѣщаемъ біографію Члена Госуд. Совѣта, Шталмейстера В. И. Денисова, какъ общественнаго и государственнаго дѣятеля, игравшаго весьма значительную роль въ опредѣленіи основныхъ началъ современной (1906—1914 г.г.) переселенческой политики Россіи въ Сибири. Біографія выдержана въ строго фактическомъ изложеніи и ею, полагаемъ, равно заинтересуются всѣ наши читатели, независимо отъ ихъ,—правыхъ или либеральныхъ,—политическихъ убѣжденій.

Предсѣдатель Холодильнаго Комитета, Членъ Государ. Совѣта, Шталмейстеръ В. И. Денисовъ.

Василій Ильичъ Денисовъ родился въ дворянской,—казачьей Войска Донского,—семьѣ 24 февраля 1863 года въ Таганрогѣ. Учился въ Пажескомъ корпусѣ, окончивъ который въ 1881 году вышелъ младшимъ оберъ-офицерскимъ чиномъ въ Лейбъ-Гвардіи Казачій Полкъ, а затѣмъ уже изъ полка поступилъ адъютантомъ къ наказному атаману Войска Донского, князю Святополкъ-Мірскому, который съ «мѣста», такъ сказать, окунулъ молодого человѣка въ работу не плацпараднаго, обычнаго въ данной должности,—а чисто административно-хозяйственнаго характера. Василію Ильичу пришлось исколесить Донскую область въ поѣздкахъ по ревизіямъ управленій окружныхъ атамановъ, тюремныхъ комитетовъ, опекъ, крестьянскихъ присутствій; наказной атаманъ посылалъ своего адъютанта и на слѣдствія по всевозможнымъ преступленіямъ административныхъ чиновъ, въ командировки по улаженію земельныхъ неурядицъ казачества, крестьянства и пр. Три года пребыванія на службѣ у кн. Святополкъ-Мірскаго были годами очень тяжелой, непрерывной работы, но, въ представленіи самого В. И., именно въ эти годы изучилъ онъ «въ корнѣ», такъ сказать, казачьи и крестьянскія нужды, узналъ людей и жизнь такою, какая

она есть на дѣлѣ, а не въ ея тускломъ отраженіи, чрезъ окна бюрократическихъ или интеллигентскихъ кабинетовъ. Своеобразному старику,—вспыльчивому и рѣзкому, но умѣвшему входить въ положеніе подчиненныхъ и населенія,—кн. Св.-Мірскому В. И. обязанъ тѣмъ, что не сталъ шаблоннымъ свѣтскимъ «bon vivant»омъ, а развилъ имѣвшіеся у него задатки общественнаго дѣятеля.

Отъ кн. Святополкъ-Мірскаго В. И. Денисовъ ушелъ въ адъютанты къ Великому Князю Николаю Николаевичу Старшему и принималъ участіе въ инспекторскихъ поѣздкахъ этого послѣдняго по осмотру кавалерійскихъ кадровъ и въ большихъ маневрахъ, на которыхъ Великій Князь бывалъ главнымъ военнымъ посредникомъ. Служба у Николая Николаевича Старшаго дала В. И. и нѣкоторый военно-строевой опытъ, и ввела его въ круги петербургкаго высшаго свѣта, гдѣ В. И. пріобрѣлъ тогда обширныя личныя связи. Послѣ смерти В. Кн. Николая Николаевича, В. И. перешелъ въ адъютанты же къ генералъ-фельдмаршалу Великому Князю Михаилу Николаевичу. Великій Князь далъ возможность своему адъютанту служить 4 мѣсяца въ году, а 8 мѣсяцевъ заниматься сельскимъ хозяйствомъ. Въ теченіе 7 лѣтъ, проведенныхъ на службѣ у В. Кн. Михаила Николаевича (1891—1898 г.г.), Вас. Ильичъ Денисовъ реорганизовалъ собственное имѣніе въ Донской области и изучилъ также практически,—на мѣстѣ,—постановку различныхъ отраслей с.-х. промышленности: въ Германіи—молочное хозяйство, винокуренное и свеклосахарное дѣло; во Франціи—виноградарство, винодѣліе и консервное производство; въ Англіи, наконецъ,—организацію сбыта с.-х. продуктовъ, устройство холодильныхъ складовъ, технику аукціоновъ на шерсть, кожи, шкуры и т. п. продукты скотоводства. Получивъ, какъ теоретическія, такъ и практическія познанія по сельскому хозяйству, В. И. Денисовъ вышелъ въ отставку съ военной службы въ 1898 году, чтобы всецѣло отдаться хозяйству и дѣлу организаціи агрономической помощи сельскому населенію Донской Области. Вас. Ильичъ много работалъ въ мѣстныхъ с.-х. обществахъ, былъ предсѣдателемъ Донского Об-ва сельскаго хозяйства, Об-ва плодоводства и виноградарства и затѣмъ,—въ болѣе близкое къ настоящему время,—Доно-Кубано-Терскаго Общества въ Ростовѣ на Дону. Въ бытность предсѣдателемъ Донского Об-ва с. х-ва, В. И. организовалъ шесть складовъ с.-х. машинъ и орудій; питомникъ американскихъ виноградныхъ лозъ организованъ былъ имъ при Об-вѣ плодоводства и виноградарства, станція для испытанія с.-х. машинъ и орудій—при Доно-Кубано-Терскомъ Об-вѣ с. х-ва; извѣстна также дѣятельность Вас. Ильича по устройству на Дону с.-х. выставокъ, прокатныхъ зерноочистительныхъ пунктовъ и пр. Какъ мѣстный землевладѣлецъ и общественный дѣятель, В. И. участвовалъ въ различныхъ совѣщаніяхъ по выработкѣ ходатайствъ, направлявшихся съ Дона въ Петербургъ о введеніи земства, объ увеличеніи казенныхъ платежей станицамъ въ возмѣщеніе сбора съ закрытыхъ теперь частныхъ питейныхъ заведеній и пр. Съ 1901 г. вплоть до 1906 года Вас. Ильичъ былъ, по избранію, предводителемъ дворянства Области Войска Донского, и, какъ таковой, принималъ близкое участіе во всѣхъ болѣе значительныхъ мѣропріятіяхъ по Области. Въ эти же годы имъ закончена была реор-

ганизація собственнаго имѣнія (Ильевка, близъ ст. Степная, Влд. ж. д., Обл. Войска Донского), которое приноситъ очень большіе доходы и поставлено имъ такъ образцово, что посѣщеніе ея входитъ теперь въ обязательные маршруты учебныхъ с.-х. экскурсій по югу Россіи. Какъ знатока сельскаго хозяйства и экономическаго быта деревни, Вас. Ильича избрали своимъ почетнымъ членомъ 9 провинціальныхъ и Московское Об-во Сельскаго Хозяйства. Вас. И. Денисовъ принималъ также участіе во всѣхъ крупныхъ с.-х. съѣздахъ съ начала вѣка и былъ нѣсколько разъ вызываемъ въ Совѣтъ Главноуправляющаго Землеустройствомъ и Земледѣліемъ.

По Высочайшему повелѣнію, В. И. былъ назначенъ въ 1906 году членомъ Совѣта по Тарифнымъ Дѣламъ и членомъ Совѣта Государственнаго Коннозаводства. Съ 1906 же года, во второй петербургскій періодъ своей дѣятельности, В. И. лансировалъ холодильное дѣло въ Россіи, состоя предсѣдателемъ Холодильнаго Комитета при М-вѣ Торговли и Промышленности. Этотъ Комитетъ всемѣрно пропагандировалъ устройство холодильныхъ складовъ скоропортящихся грузовъ при ж.-д. станціяхъ и при пристаняхъ судоходныхъ рѣкъ, устроилъ 7 провинціальныхъ холодильныхъ съѣздовъ въ различныхъ районахъ, въ каждомъ изъ которыхъ послѣ съѣзда открывался, обычно, рядъ холодильниковъ; въ результатѣ 7-лѣтней дѣятельности Комитета, въ Россіи функціонируютъ свыше 400 холодильныхъ складовъ и значительно улучшено устройство вагоновъ-ледниковъ, перевозящихъ сливочное экспортное масло въ порты Балтійскаго моря со станцій Сѣверныхъ желѣзныхъ дорогъ и Сибирской магистрали. Въ послѣднее время, по иниціативѣ, главнымъ образомъ, В. И. Денисова и Е. С. Каратыгина, Комитетъ обратилъ особенное вниманіе на устройство поѣздовъ изъ вагоновъ-холодильниковъ. Такой поѣздъ организованъ въ настоящее время на Ташкентской ж. д., для перевозки въ Москву и Петербургъ фруктовъ, цвѣтовъ, а также мясныхъ и вообще животныхъ продуктовъ; одной изъ первыхъ очередныхъ задачъ Комитета является и замѣна крайне несовершенныхъ вагоновъ-ледниковъ Сибирской ж. д-ги вагонами-холодильниками въ такомъ количествѣ, чтобы явилась возможность экспорта изъ Сибири въ Россію и далѣе за границу не только сливочнаго масла, но и мяса, сала, кишекъ и пр. При инертности-заржавѣлости нашихъ канцелярій, множествѣ ихъ инстанцій, вѣдающихъ съ какой-либо стороны холодильное дѣло, —продвигать это послѣднее въ Петербургѣ крайне трудно. Комитетъ и его предсѣдатель работаютъ, особливо по отношенію къ холодильному оборудованію Сибири, съ огромнымъ упорствомъ, которое,—замѣтимъ вскользь,—нуждается въ поддержкѣ и со стороны сибирской печати. Этой послѣдней, если она хочетъ увидѣть вскорѣ на рельсахъ Сибирскихъ желѣзныхъ дорогъ холодильные поѣзда, а у станцій этихъ дорогъ и у судоходныхъ пристаней холодильные склады,—слѣдуетъ неумолчно указывать на существующіе и обходящіеся Сибири въ милліоны рублей ежегодно недочеты въ перевозкѣ скоропортящихся рѣчныхъ и ж.-д. грузовъ. Дѣятельность В. И., какъ предсѣдателя Холодильнаго Комитета, велика въ своемъ значеніи для Сибири,—и уже это одно обязывало насъ дать мѣсто

въ «Сиб. Ежегодникѣ» его біографію. Но еще значительнѣе—по объему, *) по отношенію къ Сибири же, роль Вас. Ильича Денисова, какъ общественно-политическаго дѣятеля, давшаго власти основную идею современной сибирской колонизаціи и настоявшаго въ 1906 году на принятіи безотлагательныхъ мѣропріятій по расширенію переселенческаго движенія за Уралъ.

Въ концѣ декабря 1905 года В. И. Денисовъ, тогда еще предводитель дворянства Области Войска Донского, прибылъ въ Петербургъ, куда въ то время съѣхалось много крупныхъ земельныхъ собственниковъ, встревоженныхъ крестьянскими волненіями этого бурнаго года и слухами о предстоящихъ крупныхъ аграрныхъ реформахъ. Въ портфелѣ перваго министра того времени,—графа С. Ю. Витте, лежала записка Н. Н. Кутлера,—бывшаго тогда Главноупр. З. и З.,—проектировавшая начать аграрныя реформы надѣленіемъ крестьянъ землей, принудительно выкупленной государствомъ у дворянскаго и иного крупнаго землевладѣнія. В. И. Денисовъ подалъ тогда же гр. С. Ю. Витте записку по тому же земельному вопросу, но излагавшую взгляды прямо-противоположныя взглядамъ Н. Н. Кутлера. Главными пунктами записки В. И. Денисова были слѣдующіе: 1) предоставленіе крестьянству свободнаго выхода изъ общины на отрубныя хозяйства и уравненіе крестьянъ въ правахъ съ прочими сословіями; 2) организація землеустроительныхъ комиссій; 3) уменьшеніе процента по ссудамъ Крестьянскаго Банка съ $5^3/_4$ до $4^0/_0$ т. е. до размѣра $^0/_0$ Дворянскаго Банка (В. И. Денисовъ указывалъ, что въ кредитномъ дѣлѣ совершенно неумѣстно предоставленіе одному дворянскому сословію особыхъ льготъ); 4) скупка дворянскихъ земель для льготной распродажи крестьянству; 5) финансированіе выхода крестьянъ изъ общины; 6) организація выселенія въ Сибирь безземельныхъ и малоземельныхъ крестьянъ; 7) улучшеніе техники землепользованія вслѣдъ за разрѣшеніемъ землеустроительныхъ вопросовъ; 8) устройство сѣти холодильниковъ для надлежащей постановки сбыта наиболѣе цѣнныхъ скоропортящихся продуктовъ сельскаго хозяйства и 9) коммерческая организація сбыта сельско-хозяйственныхъ продуктовъ (элеваторы съ выдачей ссудъ подъ хлѣбную ссыпку и пр.).

Декабрь 1905 года—январь 1906 года были, какъ извѣстно, рѣшающимъ періодомъ серьезныхъ внутреннихъ событій, воспослѣдовавшихъ послѣ памятной несчастной войны 1904—1905 г.г. Записка г. Кутлера имѣла успѣхъ, такъ какъ указывала опредѣленную схему рѣшенія важнѣйшей политической задачи момента, въ которой у Петербурга не было еще готовой аграрной программы; запискѣ этой въ правящихъ кругахъ не сочувствовали,—но пока противовѣса ей не было, ея идеи были на порогѣ къ осуществленію. Контръ-записка г. Денисова произвела сильное впечатлѣніе въ правящихъ грушахъ; историческая роль предводителя дворянства Области Войска Донского въ томъ, что онъ сумѣлъ

*) О качественной сторонѣ этой роли можно, конечно, быть различныхъ,—обусловливаемыхъ политическимъ credo каждаго изъ насъ,—мнѣній. *Ред.*

оформить неясно выраженныя аграрно-реформаторскія пожеланія своего общественнаго класса въ детально-разработанную, отчетливую и конкретную программу. Гр. С. Ю. Витте не сталъ тогда спѣшить съ реализаціей проекта Н. Н. Кутлера. Въ январѣ 1906 года состоялся, какъ извѣстно, въ Москвѣ исторически важный первый Съѣздъ Объединеннаго Дворянства, заслушавшій записку В. И. Денисова, одобривщій ея выводы и лансировавшій аграрные проекты В. И. Денисова въ весьма высокихъ кругахъ. Теперь проектъ г. Кутлера былъ оставленъ вовсе и его авторъ вышелъ въ отставку. Гр. С. Ю. Витте внесъ въ Совѣтъ Министровъ части записки г. Денисова: 1) о выходѣ изъ общины, уравненіи крестьянъ въ правахъ съ прочими сословіями, землеустройствѣ; 2) о переселеніи крестьянъ въ Сибирь. Для разработки соотвѣтствующихъ законопроектовъ было организовано два междувѣдомственныхъ совѣщанія,—по первому вопросу подъ предсѣдательствомъ тов. мин-ра внутр. дѣлъ В. І. Гурко при м-вѣ внутреннихъ дѣлъ; по второму вопросу—подъ предсѣдательствомъ начальника Переселенческаго Управленія Гр. Вяч. Глинки при Глав. Упр. З. и З; В. И. Денисовъ былъ привлеченъ къ участію въ работахъ обоихъ совѣщаній, но, какъ предводитель дворянства Донской Области, онъ долженъ былъ поспѣшить на Донъ тревожной весной 1906 года. Результаты аграрныхъ проектовъ В. И. Денисова извѣстны. Выработанные совѣщаніемъ г. Гурко законопроекты о снятіи круговой крестьянской поруки и о выходѣ изъ общины были проведены въ формѣ указовъ уже осенью 1906 года (указъ о выходѣ изъ общины,—9 ноября 1906 года); затѣмъ эти указы были проведены черезъ 3-ю Госуд. Думу и Госуд. Совѣтъ и стали законами нынѣ установленной формы (законъ о выходѣ изъ общины 14 іюля 1910 года и пр.). Совѣщаніе же г. Глинки организовало ж.-д. перевозку переселенцевъ изъ Россіи въ Сибирь еще со средины февраля 1906 года; въ этомъ году, какъ извѣстно, вышло въ Сибирь переселенцевъ почти въ 7 разъ болѣе, чѣмъ въ 1905 году. Бюджетъ Переселенческаго Управленія тогда же былъ увеличенъ сразу въ нѣсколько разъ, чтобы энергически расти и въ послѣдующіе годы. Переселеніе въ Сибирь, чрезвычайно развившееся особено въ 1907—1910 г.г., въ очень сильной мѣрѣ, по мнѣнію мѣстныхъ россійскихъ властей, способствовало ослабленію аграрнаго движенія,—энергія котораго какъ бы перешла теперь въ переселенческую тягу.

Въ 1906 году В. И. Денисовъ былъ избранъ членомъ Государственнаго Совѣта отъ дворянства Области Войска Донского. Въ Гос. Совѣтѣ В. И. Денисовъ состоитъ членомъ финансовой комиссіи и принимаетъ участіе во всѣхъ работахъ этой комиссіи по обсужденію мѣропріятій, направленныхъ къ развитію экспорта изъ Россіи путемъ тарифныхъ, кредитныхъ и т. п. условій, а также и мѣропріятій по развитію сельскаго хозяйства; В. И. состоитъ въ бюджетной комиссіи Гос. Совѣта, являясь предсѣдателемъ ея 4-го Отдѣла (въ 4-омъ отдѣлѣ разсматриваются смѣты Гл. Упр. З. и З.) и былъ докладчикомъ по смѣтамъ Отдѣла Земельныхъ Улучшеній, Переселенческаго Управленія, Лѣсного Департамента, Государственнаго Коннозаводства. Извѣстны также работа В. И. Денисова по проведенію черезъ Гос. Совѣтъ законопроектовъ: о сохраненіи безпошлиннаго ввоза

с.-х. машинъ и премированіи производства въ Россіи уборочныхъ машинъ, паровыхъ молотилокъ и с.-х. локомобилей (законъ 4 іюля 1912 года); о товарныхъ складахъ (этотъ законопроектъ всецѣло подъ воздѣйствіемъ В. И. Денисова былъ очень расширенъ и далъ твердую правовую почву для дальнѣйшаго развитія въ Россіи холодильнаго дѣла) и т. д. Мы не можемъ, къ сожалѣнію, здѣсь, въ спеціальномъ изданіи, достаточно детально останавливаться на многообразной государственной дѣятельности г. Денисова. Укажемъ лишь на то, что сдѣлалъ онъ въ послѣдніе годы въ отношеніи Сибири. Въ 1910 году имъ была разослана членамъ Гос. Совѣта особая записка «О колонизаціи Сибири», въ которой проводится мысль о томъ, что пришло время для насажденія въ Сибири промышленнаго, крупнаго сельскаго хозяйства путемъ продажи въ собственность большихъ площадей казенной свободной земли; при этой продажѣ, по мысли г. Денисова, не должно быть дѣлаемо сословнаго отбора покупателей,—лица всѣхъ сословій, при достаточной хозяйственной благонадежности, должны быть допускаемы къ пріобрѣтенію, путемъ покупки, сибирскихъземельныхъ участковъ, съ цѣлью привлеченія крупныхъ капиталовъ для организаціи разсадниковъ культурныхъ породъ скота и технической обрабатывающей промышленности. И эта записка В. И. Денисова имѣла успѣхъ; ея идея, какъ извѣстно, реализуется сейчасъ Переселенческимъ Управленіемъ, назначившимъ уже участки для продажи частнымъ лицамъ всѣхъ сословій *). При воздѣйствіи же В. И. Денисова поставленъ на очередь (соотвѣтствующій законопроектъ разсматривается сейчасъ въ спеціальной подкомиссіи земельной комиссіи Гос. Думѣ) вопросъ о распространеніи и на Сибирь дѣйствія новаго законодательства по аграрнымъ вопросамъ въ духѣ закона 14 іюля 1910 г. и пр.

Кромѣ того, въ брошюрѣ г. Денисова указывается концессіонный порядокъ заселенія крестьянами крупныхъ площадей, приведенныхъ предварительно въ культурное состояніе, по примѣру быстраго заселенія желѣзнодорожными компаніями Канады.

Для полноты характеристики дѣятельности В. И. Денисова, считаемъ умѣстнымъ назвать главнѣйшіе его литературныя работы по разнымъ экономическимъ вопросамъ:

1) Холодильные склады, вагоны-рефригераторы и ихъ роль въ народномъ хозяйствѣ. 1908 г. 2) Льняное дѣло, торговля льномъ и льняными издѣліями. 1909 г. 3) *Холодильное дѣло и его государственное значеніе.* 1910 г. 4) *О колонизаціи Сибири* (записка). 1910 г.

*) *Примѣчаніе редакціи.* Позволяемъ себѣ выразить здѣсь, во-первыхъ, сомнѣніе въ возможности развитія крупнаго сельскаго хозяйства въ Сибири въ настоящее время. Въ Сибири, по всякому ея отдѣльному пункту, нельзя достать значительныхъ количествъ сельскохозяйственныхъ рабочихъ въ силу того, что безземелья и малоземелья здѣсь почти нѣтъ, крестьяне предпочитаютъ работать всецѣло на своей землѣ и въ батраки не идутъ. Поскольку же крестьяне въ работѣ нуждаются,—они таковую находятъ въ заработкахъ не сельскохозяйственнаго характера (работа у крестьянъ—ямщиковъ, городской чернорабочій трудъ, плотничанье и пр.). Намъ кажется затѣмъ, что для Сибири, особенно въ настоящій моментъ, выгоднѣе традиціонный составъ ея колонизаціи—мелкокрестьянскій. Странѣ нужно возможно гуще заселиться, чтобы противостать натиску съ Дальняго Востока. Уважаемый В. И. Денисовъ извинитъ намъ это примѣчаніе, продиктованное искреннимъ и давно сложившимся убѣжденіемъ.

5) Экономическое завоеваніе Германіей финляндскаго рынка. 1911 г. 6) Лѣса Россіи, ихъ эксплоатація и лѣсная торговля. 1911 г. 7) Ярмарки. 1911 г. 8) Русская солепромышленность. 1912 г. 9) Пушной промыселъ въ Россіи (записка). 1912 г. 10) Проблемы финансовой и экономической политики въ Россіи. 1912 г. 11) О желательномъ направленіи финансовой и экономической политики въ Россіи. 1912 г. 12) *Русская скотопромышленность*. 1912 г. 13) Къ проекту Государственной Росписи на 1913 годъ. 1912 г. 14) Дѣйствительное положеніе сельскаго хозяйства въ Россіи. 1913 г. 15) Современное положеніе русской торговли. 1913 г. 16) Наша промышленность. 1913 г. 17) Русская птицепромышленность. 1913 г. 18) Россія и Швеція на міровомъ лѣсномъ рынкѣ. 1913 г. 19) *Россія на Дальнемъ Востокъ* и другія.

Въ 1911 году В. И. Денисовымъ основана,—въ цѣляхъ упорядоченія нашего экспорта,—Россійская Экспортная Палата, распадающаяся на нѣсколько отдѣловъ, каждый изъ которыхъ занятъ изслѣдованіемъ экспорта какой-либо обособленной группы товаровъ (отдѣлы лѣсной, хлѣбный и пр.); но есть въ составѣ Палаты и территоріальные отдѣлы,—финляндскій, средневосточный, дальневосточный. Послѣдній отдѣлъ, состоящій подъ предсѣдательствомъ В. И. Денисова (онъ-же предсѣдатель Палаты), занятъ изслѣдованіемъ торговыхъ отношеній Россіи съ Монголіей, Китаемъ, Кореей, Японіей. Въ силу извѣстныхъ міровыхъ событій послѣднихъ лѣтъ на Дальнемъ Востокѣ—гибели Китайской имперіи и отдѣленія Монголіи отъ Китая,—Дальневосточный Отдѣлъ занялся, главнымъ образомъ, монгольскимъ вопросомъ, въ незаконченномъ еще разрѣшеніи котораго онъ игралъ и продолжаетъ играть крупнѣйшую роль,—и in corpore, и въ лицѣ своего, вліятельнаго въ Петербургѣ, предсѣдателя. В. И. Денисовъ живо интересуется также судьбой Приамурья и занятой Россіей сѣверной части Маньчжуріи; на Дальнемъ Востокѣ онъ побывалъ лѣтомъ прошлаго 1913 года, участвовалъ тамъ въ рядѣ совѣщаній, выпустилъ затѣмъ особую книгу объ угрожаемой позиціи Россіи на Дальнемъ Востокѣ. Пока взгляды не перешли, не воплотились въ дѣло, въ факты живой жизни,—ихъ описанію нѣтъ мѣста въ біографіи каждаго даннаго лица; взгляды В. И. Денисова на нашу тихоокеанскую проблему еще не опредѣлились въ дѣйствіяхъ. Но, повидимому, такое опредѣленіе—лишь вопросъ времени. В. И. Денисовъ, сыгравшій большія роли въ сибирскомъ холодильномъ дѣлѣ, въ переселенческой политикѣ, въ разрѣшеніи монгольскаго вопроса,—быть можетъ выдвинется и въ близящемся,—сдается,—новомъ урочномъ моментѣ судебъ Россіи въ Восточной Азіи, на дальнихъ берегахъ вѣчно плещущаго Тихаго Океана. Россія же въ восточной Азіи—вѣдь, это Сибирь,—наша родина!

Петръ Кузьмичъ Козловъ.

Отъ редакціи. Русская географическая наука внесла въ міровую сокровищницу знаній огромныя цѣнности по обслѣдованію Сибири и сопредѣльной съ ней чужестранной Азіи; знатоковъ географіи и этнографіи сѣверной и центральной Азіи слѣдуетъ искать въ наше время въ Россіи, въ которой одну генерацію отважныхъ оріенталистовъ—историковъ смѣняютъ новыя,—подходящія на смѣну ихъ,—поколѣнія. Біографію именно одного изъ наиболѣе выдающихся русскихъ азіатовѣдовъ нашего времени помѣщаемъ въ нижеслѣдующемъ очеркѣ.

Полковникъ Н. К. Ковловъ.

Извѣстный географъ-изслѣдователь Центральной Азіи, полковникъ лейбъ-гренад. Екатеринославскаго Императора Александра II полка, Петръ Кузьмичъ Козловъ, родился 3 октября 1863 года въ г. Духовщинѣ, Смоленской губерніи, и является, такимъ образомъ, землякомъ знаменитаго путешественника въ Центральной же Азіи, Н. М. Пржевальскаго. Съ ранняго дѣтства П. К. зналъ о путешествіяхъ Н. М. Пржевальскаго и въ сознаніи мальчика сложился своеобразный піэтетъ къ образу смѣлаго ученаго-путешественника, вокругъ котораго, по словамъ П. К., «ученыя общества создавали повышенную географическую атмосферу, въ которой съ гордостью произносилось имя перваго русскаго изслѣдователя природы Центральной Азіи». Имя Пржевальскаго къ началу 1880 г., времени перехода П. К. изъ отрочества въ юность, «стало синонимомъ безстрашія и энергіи въ борьбѣ съ природой и людьми и беззавѣтной преданности наукѣ».

Въ январѣ 1881 года Н. М. Пржевальскій возвратился Пвъ етербургъ изъ третьяго своего путешествія въ Азіи, а спустя годъ онъ пріобрѣлъ усадьбу «Слобода», въ Порѣчскомъ уѣздѣ Смоленской губерніи, въ которой жилъ П. К. Козловъ, тогда уже 19 лѣтній юноша, съ запасомъ знаній шести классовъ реальнаго училища и готовившійся поступить въ Учительскій Институтъ. Юноша близко познакомился съ Н. М. Пржевальскимъ и, вмѣсто Учительскаго Института, поступилъ на военную службу, чтобы, въ званіи вольноопредѣляющагося 2 Софійскаго полка и въ качествѣ помощника начальника экспедиціи отправиться сопутствовать Н. М. Пржевальскому въ его четвертое путешествіе по Центральной Азіи—поперекъ Гоби, вдоль сѣверной окраины Тибета и по бассейну Тарима.

Въ этомъ первомъ своемъ путешествіи П. К. обнаружилъ не только глубокій интересъ къ дѣлу, но и незаурядное мужество при отбитіи нападенія на экспедицію шайки тангутовъ (въ истокахъ Желтой Рѣки). Это путешествіе произвело на П. К. огромное впечатлѣніе и съ тѣхъ поръ изслѣдованіе Центральной Азіи стало для него цѣлью жизни.

Вскорѣ послѣ возвращенія изъ четвертаго путешествія Н. М. Пржевальскій умеръ и по намѣченному имъ, для предполагавшагося, своего 5-го азіатскаго вояжа, маршруту отправилась въ 1889 году экспедиція полковника генеральнаго штаба М. В. Пѣвцова. П. К. Козловъ, успѣвшій въ интервалѣ между 4 путешествіемъ Пржевальскаго и его сборами въ 5-ую экспедицію, пройти Спб. юнкерское училище и выйти въ подпоручики лейбъ-гренадерскаго Екатеринославскаго полка, былъ въ 1888 прикомандированъ къ послѣдней упомянутой экспедиціи, въ составѣ которой,—въ 1889 году и уже подъ командой М. В. Пѣвцова и двинулся во второй разъ въ жизни въ центральныя области Азіи. Экспедиція посѣтила въ теченіе 1889—1891 г.г. Сѣверный Тибетъ, Восточный Туркестанъ и Джунгарію. П. К.,—помимо обычныхъ географическихъ экскурсій въ стороны отъ главнаго каравана, велъ тогда спеціальныя наблюденія надъ животнымъ міромъ и вѣдалъ сборами зоологическихъ коллекцій. За первыя свои самостоятельныя работы по изслѣдованію Центральной Азіи П. К. Козловъ удостоился высокой и дорогой для него награды отъ Императорскаго Русскаго Географическаго Общества,—медали имени Н. М. Пржевальскаго. Прикомандированный въ 1891 году къ Главному Штабу, П. К. всецѣло отдавался въ теченіе двухъ лѣтъ обработкѣ собранныхъ имъ въ пѣвцовской экспедиціи цѣнныхъ научныхъ матеріаловъ. Далѣе слѣдуетъ третье путешествіе П. К. Козлова въ 1893—1895 г.г.,—участіе его въ экспедиціи, оффиціально именовавшейся «экспедиціей спутниковъ Пржевальскаго—Роборовскаго и Козлова». Эта экспедиція обслѣдовала Нань-Шань и проникла въ глухой и неизслѣдованный ранѣе сѣверовосточный уголъ Тибета. Главный руководитель экспедиціи, штабсъ-капитанъ Роборовскій тяжело заболѣлъ и трудное путешествіе было закончено подъ руководствомъ П. К. Козлова,—тогда уже поручика. П. К. выпустилъ, въ изданіи Императорскаго Географическаго Общества, свою работу по данному путешествію—«Отчетъ помощника начальника экспедиціи».

Въ 1899—1901 г.г. послѣдовала четвертая по счету,—и первая лично имъ проектированная и подъ его начальствомъ совершенная,—экспедиція П. К. Козлова,—Тибетская. Эта экспедиція особенно выдѣлилась изслѣдованіемъ богатой оригинальной природы и малоизвѣстныхъ или даже вовсе неизвѣстныхъ восточно-тибетскихъ племенъ, населяющихъ верховья трехъ знаменитыхъ рѣкъ Китая,—Хуанъ-Хэ, Ян-цзы-цзяна и Мэконга. Описаніе этого путешествія изложено на страницахъ I и II томовъ роскошнаго изданія Императорскаго Русскаго Географическаго Общества—«Монголія и Камъ», а результаты научные на страницахъ послѣдующихъ спеціальныхъ томовъ той же «Монголіи и Камъ». За тибетскую экспедицію П. К. получилъ отъ Имп. Географ. Об-ва высшую награду,—Кон-

стантиновскую золотую медаль. Говоря объ этой экспедиціи нельзя не упомянуть, что въ теченіе ея, весной 1901 года, съ береговъ Ян-цзы-цзяна, П. К., по

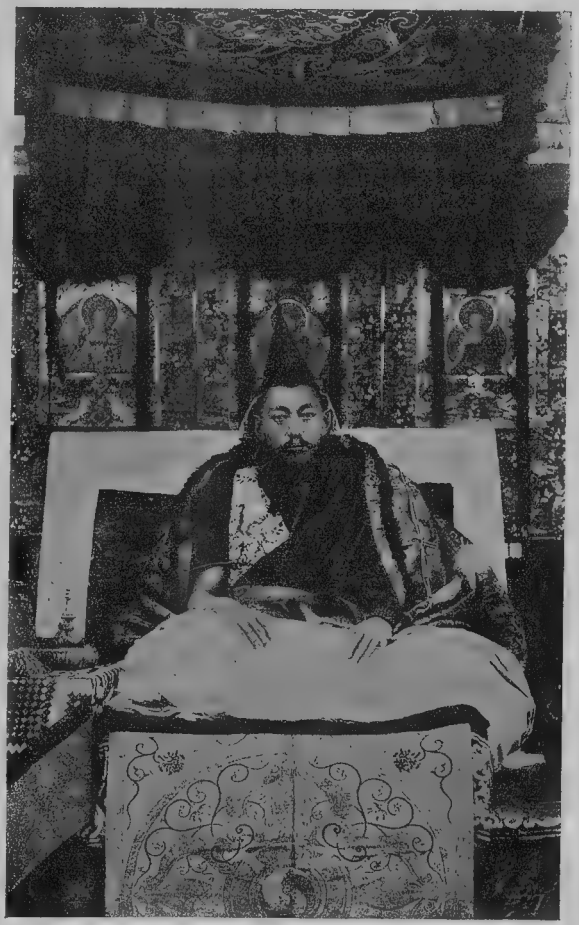

Его Святѣйшество Тибетскій Далай-Лама въ тринадцатомъ перерожденіи.
Съ фот. П. К. Козлова.

порученію нашего Географическаго Общества, передалъ черезъ посредство встрѣчнаго ему на пути и направлявшагося въ Лхассу изъ Пекина тибетскаго

посольства,—привѣтствіе тибетскому государю и первосвященнику—соотвѣтствующему «цезарю—папѣ» европейской историографической номенклатуры,—Далай Ламѣ,—являющемуся, по вѣрованію буддистовъ, тринадцатымъ воплощеніемъ Будды. Завѣтной мечтой П. К. было осуществить стремленіе всей жизни покойнаго Н. М. Пржевальскаго,—побывать въ Лхассѣ, столицѣ Тибета и затѣмъ увидѣть тамъ Далай-Ламу.

Обстоятельства сложились такъ, что П. К. пришлось увидѣть сначала Далай Ламу, а не Лхассу, посѣщеніе которой является для него и сейчасъ (начало 1914 года) задачей будущаго. Лѣтомъ 1904 года въ Тибетѣ появилась англійская военная экспедиція полковника Іонгхезбенда, явившаяся, по утвержденіямъ англо-индійскихъ и японскихъ газетъ того времени, читанныхъ въ свое время авторомъ этихъ строкъ, отвѣтомъ на напугавшую англичанъ посылку въ Лхассу изъ русскаго Туркестана «посольства» въ составѣ донского казачьяго эсаула калмыка-буддиста Уланова, калмыцкаго священника-буддиста («лама») и нѣсколькихъ казаковъ изъ калмыковъ же. Англичане боялись, что Россія захватитъ Тибетъ, командующій со своихъ высотъ надъ проходами Гималаевъ въ сторону Индіи, и на посылку въ Тибетъ русскаго разъѣзда отвѣтили посылкой туда цѣлой сводной бригады. Улановъ не дошелъ до Лхассы, тяжело заболѣлъ въ пути и умеръ въ снѣгахъ Тянь-Шаня. Полковникъ же Іонгхезбендъ благополучно занялъ тибетскую столицу, но плѣнить Далай-Ламу ему не удалось. По совѣту и при содѣйствіи своего перваго министра, бурята изъ забайкальской области г. Агвана Доржіева, Далай-Лама удалился изъ Лхассы въ Ургу,—столицу Монголіи,—26 іюля 1904 года, и прожилъ въ Ургѣ болѣе года. 5-го апрѣля 1905 года состоялось Высочайшее повелѣніе о 4-мѣсячномъ командированіи капитана Козлова въ Ургу для привѣтствованія Далай-Ламы по поводу приближенія его къ русскимъ предѣламъ и поднесенія ему и его свитѣ подарковъ отъ имени Императорскаго Русскаго Географическаго Общества. Въ Ургу П. К. прибылъ въ маѣ 1905 года, поселился по желанію Далай-Ламы, въ близкомъ сосѣдствѣ съ монастыремъ Ганданъ—резиденціей его святѣйшества, съ которымъ и видѣлся много разъ. Далай-Лама произвелъ на П. К. впечатлѣніе высококультурнаго и сильнаго человѣка; незаурядныя способности и сильная воля этого царствующаго тибетскаго первосвященника-государя доказываются уже тѣмъ, что онъ сумѣлъ избавиться отъ насильственной смерти, неизмѣнно настигавшей на 15—20 лѣтнемъ возрастѣ его предшественниковъ по «перевоплощенію Будды» и мѣсту на тибетскомъ тронѣ. Извѣстны, впрочемъ, и положительныя государственныя мѣропріятія этого центральноазіатскаго монарха:—имъ отмѣнена въ Тибетѣ смертная казнь, централизовано управленіе и введенъ контроль чиновничьяго управленія, учреждены школы для народа и т. д.; китайскія власти, постепенно овладѣвавшія Тибетомъ и систематически,—посредствомъ взиманія тяжелыхъ налоговъ и допущеніемъ ростовщическаго кредита торговавшимъ въ Тибетѣ китайцамъ,—истреблявшія мѣстное населеніе,—выселены Далай-Ламой и его правительствомъ изъ Тибета, послѣ долгихъ столкновеній, удаленія Далай-Ламы уже въ Индію къ англичанамъ, возвращенія и одолѣнія

затѣмъ китайцевъ и т. д. Мы остановились такъ долго на изложеніи свѣдѣній о Далай-Ламѣ лишь потому, что П. К. Козловъ чрезвычайно цѣнитъ свое знакомство съ этимъ высокопоставленнымъ тибетцемъ. Съ разрѣшенія Далай-Ламы художникъ, спутникъ П. К., сдѣлалъ съ Лхасскаго первосвященника нѣсколько фотографическихъ снимковъ и срисовалъ три портрета; Далай-Лама взялъ себѣ по нѣсколько фотографическихъ своихъ карточекъ съ каждаго негатива, два портрета переслалъ, черезъ посредство П. К., Государю Императору, а одинъ оставилъ себѣ; съ разрѣшенія П. К. мы перепечатываемъ здѣсь одинъ изъ фотографическихъ портретовъ Далай-Ламы. Императорскому Русскому Географическому Обществу Далай-

Мечеть въ Хара-хото.

Съ фот. П. К. Козлова.

Лама переслалъ съ П. К. интересные предметы культа и быта (музыкальные инструменты и т. п.). Лично же путешественника Далай-Лама одарилъ двумя отличными изображеніями: Будды на Львиномъ Престолѣ и Майтреи, причемъ замѣтилъ, чтобы П. К. Козловъ съ ними никогда не разставался, въ особенности съ Майтреи, какъ съ Богомъ—покровителемъ путешествующихъ. П. К. разстался съ Далай-Ламой исполненный увѣренности, что когда-либо, при поддержкѣ и довѣріи нашего Географическаго Общества, увидитъ онъ и столицу Тибета—Лхассу.

Послѣдняя экспедиція—пятая по его участію и вторая подъ его начальствомъ,—сдѣлана была П. К. по порученію Императ. Русскаго Географ. Об-ва и на личныя средства Государя Императора (30 тыс. руб.) въ 1907—1909 г. г. и названа Монголо-Сычуанской. Огромный интересъ, проявленный культурнымъ міромъ къ этой

экспедиціи, объясняется тѣмъ, что ею открытъ былъ въ центрѣ Монголіи, въ низовьяхъ пропадающей въ пескахъ рѣки Эцзинъ-голъ, «мертвый городъ Хара-Хото». Открытіе этого города П. К. справедливо считаетъ центральнымъ, такъ сказать, главнѣйшимъ дѣломъ своей жизни. Монголо-Сычуанская экспедиція собрала массу зоологическихъ, ботаническихъ и геологическихъ коллекцій, привезла богатый съемочно-топографическій матеріалъ, а также геологическія съемки, матеріалы по этнографіи и пр. Но главнѣйшимъ дѣломъ этой экспедиціи является все же упомянутое уже открытіе Хара-Хото и собраніе въ его руинахъ-развалинахъ замѣчательныхъ археологическихъ коллекцій,—книгъ, иконъ, предметовъ обихода и роскоши,—наличность которыхъ проливаетъ свѣтъ на запутанные и темные до сихъ поръ вопросы по исторіи—буддійскаго культа, междугосударственныхъ отношеній старинной центральной и восточной Азіи, развитія церковной азіатской живописи и скульптуры и пр. и пр.

Первыя свѣдѣнія о развалинахъ Хара-Хото, подъ названіемъ, впрочемъ, «развалинъ города Эргэ-хара-бурюкъ» стали извѣстны П. К. Козлову изъ труда знаменитаго сибирскаго ученаго путешественника и общественнаго дѣятеля Гр. Ник. Потанина—«Тангутско-Тибетская окраина Китая и Центральная Монголія», томъ I—, который на стр. 464 этой книги писалъ: «...Изъ памятниковъ древности торгоуты упоминаютъ развалины города Эргэ-хара-бурюкъ, которыя находятся въ одномъ днѣ ѣзды къ востоку отъ Кунделенъ-гола, т. е. отъ самаго восточнаго рукава Едзина; тутъ, говорятъ, виденъ небольшой кэримъ, т. е. стѣны небольшого города, но вокругъ много слѣдовъ домовъ, которые засыпаны пескомъ. Разрывая песокъ, находятъ серебряныя вещи. Въ окрестностяхъ кэрима большіе сыпучіе пески, и воды близко нѣтъ».

Хара-Хото—столица государства исчезнувшаго народа Си-Ся, стоявшаго на очень высокой степени культурнаго развитія и успѣшно боровшагося, посредствомъ системъ орошенія, съ надвигавшейся на его территорію песчаной пустыней. Въ 12—13 вѣкѣ нашей эры китайскія войска вырѣзали народъ Си-Ся, разрушили его города и селенія, разгромили плотины, водоемныя сооруженія. Пустыня, не встрѣчавшая теперь отпора человѣка, постепенно засыпала пескомъ страну,—мертвую страну великаго, мертваго народа. Открытіе этой древней, насильственно умерщвленной цивилизаціи,—замѣчательнѣйшая заслуга П. К.

Въ Хара-Хото онъ былъ дважды—въ мартѣ 1908 года и въ маѣ-іюнѣ 1909 года. Городъ засыпанъ песками, но развалины военнаго форта еще выдѣляются надъ плафономъ пустыни; не засыпаны и нѣкоторыя отдѣльно стоящія зданія, напримѣръ мечети и «субурганы» (надгробія,—обширныя ниши надъ могилами). Сохранились болѣе или менѣе крѣпостныя стѣны съ двумя воротами,—восточными и западными. Внутри крѣпости—огромный пустырь, пересѣченный высокими и низкими, широкими и узкими развалинами построекъ, поднимающихся надъ массой всевозможнаго мусора, включая сюда и возвышеніе съ черепками глиняной и фарфоровой посуды. Повсюду разбросаны субурганы; рѣзко выдѣляются и основанія храмовъ, сложенныя изъ тяжелаго, очень прочнаго кирпича. Въ первое посѣщеніе

г. Хара-Хото экспедиція собрала въ десять посылочныхъ пудовыхъ ящиковъ откопанныя книги, письмена на камняхъ, дѣловыя бумаги, металлическія и бумажныя деньги, женскія украшенія, предметы домашняго обихода, необходимыя принадлежности торговцевъ, образцы буддійскаго культа и пр. Ящики были посланы монгольской казенной почтой на Ургу для передачи въ послѣдней нашей почтѣ и направленія въ Петербургъ для Географическаго Общества и Академіи Наукъ. Монгольской же почтой,—нѣсколькими отправленіями однороднаго сообщенія, съ приложеніемъ образцовъ письма и иконописи,—П. К. извѣстилъ Петербургъ о

Субурганы—надгробія по дорогѣ въ Хара-хото.
Съ фот. П. К. Козлова.

фактическомъ открытіи Хара-Хото, о собранныхъ коллекціяхъ и пр. Экспедицію сильно интересовало опредѣленіе компетентными петербургскими учеными вопроса, когда существовалъ «мертвый городъ» и кто были его обитатели.

И Географическое Общество, и наша Академія Наукъ, вмѣстѣ со всѣмъ культурнымъ міромъ, чрезвычайно заинтересовались замѣчательнымъ открытіемъ П. К., которому было предписано, въ измѣненіе установленнаго маршрута его экспедиціи, побывать въ Хара-Хото еще разъ,—лѣтомъ 1909 года. Оказалось, что въ годичное отсутствіе экспедиціи изъ «мертваго города» сюда никто не заглядывалъ; нетронутыми оказались откопанные путешественниками ранѣе и оставленные здѣсь предметы, какъ нетронута была въ теченіе вѣковъ та галька на стѣнахъ крѣпости, которой безуспѣшно защищались когда-то отъ врага несчастные осажденные. Партія монгольскихъ рабочихъ экспедиціи систематически изслѣдовала развалины домовъ на протяженіи немногихъ ясно обрисованныхъ улицъ

внутри крѣпости, русская же партія вела значительныя раскопки внутри города, а также производила раскопки и внѣ городскихъ стѣнъ,—въ очень, повидимому, обширномъ, но чрезмѣрно засыпанномъ городскомъ предмѣстьѣ. Раскопки въ городѣ дали мало интереснаго. Но, въ концѣ концовъ, удалось внѣ городской чертѣ напасть на субурганъ,—надгробіе какого-то, повидимому, очень высокопоставленнаго духовнаго лица (гэгэна); субурганъ этотъ стоялъ въ $^1/_4$ версты отъ крѣпостной стѣны и заключалъ въ себѣ, какъ оказалось, состоящую почти изъ двухъ тысячъ переплетенныхъ печатныхъ книгъ библіотеку, свитки, рукописи, множество образцовъ буддійской иконописи, исполненныхъ въ краскахъ на толстомъ холстѣ, на тонкихъ шелковыхъ матеріяхъ и на бумагѣ; среди массы книгъ и образцовъ живописи, нагроможденныхъ въ хаотическомъ безпорядкѣ, нашлись очень интересныя металлическія и деревянныя, высокой и низкой культуры,—статуэтки, клише, модели субургановъ и многое другое. Цѣнность находокъ, огромная уже сама по себѣ, усиливается еще болѣе благодаря удивительной, несравненной сохранности ихъ въ крайне сухомъ климатѣ пустыни. Большинство книгъ и рукописей, а также иконопись поражаютъ своей свѣжестью послѣ того, какъ они пролежали въ землѣ не мало вѣковъ. Хорошо сохранились не только листы книгъ, но и бумажныя или шелковыя, преимущественно синяго цвѣта, ихъ обложки. Большинство найденныхъ книгъ и рукописей написаны на невѣдомомъ языкѣ Си-Ся, но много найдено также письменъ на китайскомъ, тибетскомъ, маньчжурскомъ, монгольскомъ, турецкомъ или арабскомъ языкахъ. Найденъ также китайскій словарь языка Си-Ся и при помощи этого словаря ученые оріенталисты надѣются постигнуть этотъ еще невѣдомый языкъ умершаго народа. Раскопки Хара-Хото дали очень много пытливому уму нашихъ оріенталистовъ. Замѣтимъ вскользь, что наличность цвѣтущей культуры, бывшей когда-то въ Монголіи, открытая и установленная П. К. Козловымъ, дѣлаетъ большую поправку въ сужденія о пригодности этой страны для сельскаго хозяйства и другихъ отраслей индустріи; оказывается, что съ монгольской пустыней старинные культурные люди умѣли бороться,—будемъ надѣяться, что съ возможнымъ политическимъ расцвѣтомъ Монголіи въ близкомъ же будущемъ появятся въ ней современные культурные люди, которые не хуже былыхъ Си-Ся поборятъ пустыню.

Въ августѣ 1909 года монголо-сычуанская экспедиція П. К. Козлова возвратилась въ Россію. Согласно волѣ Государя Императора, археологическія коллекціи экспедиціи поступили въ Русскій Музей Императора Александра III. Кромѣ археологической коллекціи, монголо-сычуанская экспедиція доставила богатое собраніе этнографическихъ предметовъ, въ особенности по буддійскому культу и китайской старинѣ, распредѣленныхъ между Императорской Академіей Наукъ и тѣмъ же Русскимъ Музеемъ Александра III. Что же касается до изслѣдованія природы—коллекцій геологическихъ, ботаническихъ и зоологическихъ, то, по признанію географическаго общества и спеціальныхъ учрежденій и лицъ, получившихъ въ обработку естественно-историческій матеріалъ экспедиціи,

коллекціи эти представлены полно, разнообразно, съ подробными записями и чертежами или даже спеціальными журналами и дневниками. Обработкой результатовъ путешествія занятъ также и составъ экспедиціи; П. К. Козловъ готовитъ общее историко-географическое описаніе путешествія; его помощники—Черновъ занятъ обработкой геологическихъ сборовъ, Напалковъ—приведеніемъ въ поря-

«Знаменитый» субурганъ съ библіотекой и иконописью (въ Хара-хото).
Съ фот. П. К. Козлова.

докъ картографическихъ данныхъ. Ученый міръ, конечно, съ огромнымъ интересомъ замѣчаетъ все, что публикуется объ этой замѣчательнѣйшей экспедиціи.

Нельзя не отмѣтить одинъ изъ ярко-сценичныхъ эпизодовъ Монголо-Сычуанскаго путешествія,—плаваніе членовъ экспедиціи по огромному, 350-верстному (въ окружности), альпійскому озеру Куку-Норъ, лежащему надъ моремъ на высотѣ 10.500 футовъ или на 3 версты надъ уровнемъ моря, на плоскогоріи, окаймленномъ серебристо-снѣжными горами. Путешественники плавали на лодкѣ изъ холста-брезента къ центру озера,—верстъ на тридцать отъ берега,—къ таин-

ственному для монголовъ острову Куйсу, обитаемому тремя отшельниками-монахами, сначала смертельно перепугавшимися сказочнаго появленія «духовъ» въ образѣ русскихъ, а затѣмъ повѣрившихъ въ земное происхожденіе этихъ послѣднихъ и съ ними сдружившихся.

Другой такой же ярко сценичный моментъ той же экспедиціи едва не сдѣлался трагическимъ. На Амдоскомъ нагорьѣ въ тангутскомъ княжествѣ Луцца, на спавшихъ путешественниковъ напали люди, повидимому, самого князя, прельщеннаго русскими трехлинейными винтовками. Экспедиціи пришлось выдержать настоящее сраженіе. За мужество, оказанное П. К. въ данной стычкѣ 9 марта 1910 года, ему былъ Высочайше пожалованъ чинъ полковника (со старшинствомъ съ 13 января 1909 г.—дня стычки) и увеличена до ежегоднаго размѣра въ 1500 рублей пожизненная пенсія. Вице-предсѣдатель Императорскаго Русскаго Географическаго Общества членъ Госуд. Совѣта П. П. Семеновъ-Тянь-Шаньскій *) поднесъ тогда-же П. К. Козлову дипломъ на званіе почетнаго члена названнаго Общества. Англійское и Итальянское Географическія Общества присудили въ 1910—1911 г. г. П. К. большія золотыя королевскія медали за его географическія открытія. Англійская медаль, замѣтимъ, особливо изящна, проста,—благородна въ подлинномъ значеніи этого слова. Послѣдней наградой П. К. было полученіе имъ отъ Парижской Академіи высокой по почету міровой награды,—преміи въ 3000 франковъ за выдающееся географическое открытіе въ Азіи,—учрежденной нашимъ соотечественникомъ географомъ и путешественникомъ П. А. Чихачевымъ, прожившимъ въ Парижѣ большую часть жизни и скончавшимся тамъ въ 1890 году. Премія эта выдается ежегодно и французамъ слѣдовало бы искать кандидатовъ на ея полученіе всегда именно среди русскихъ географовъ, такъ много трудившихся и продолжающихъ трудиться въ среднихъ и высокихъ широтахъ Азіи.

П. К. Козловъ, вѣроятно, не разъ еще побываетъ и потрудится для науки въ степяхъ, пустыняхъ, горахъ и ущельяхъ далекой средней Азіи **). Къ нему вполнѣ подходитъ характеристика типичнаго путешественника, мастерски сдѣланная когда-то покойнымъ Н. М. Пржевальскимъ: «...путешественнику невозможно позабыть о своихъ странствованіяхъ даже при самыхъ лучшихъ условіяхъ дальнѣйшаго существованія; день и ночь неминуемо будутъ ему грезиться картины счастливаго прошлаго и манить промѣнять вновь удобства и покой цивилизованной обстановки на трудовую, по временамъ непривѣтливую, но зато свободную и славную странническую жизнь»... И П. К. Козлову каждый культурный человѣкъ пожелаетъ пережить и въ грядущихъ путешествіяхъ знакомыя уже ему

*) Нынѣ покойный, біографію котораго мы надѣемся дать въ слѣдующемъ выпускѣ Ежегодника. *Ред.*

**) Во время печатанія настоящаго выпуска стало извѣстно, что въ концѣ Іюля сего года экспедиція П. К. Козлова выступаетъ въ новую экспедицію, въ центральную же Азію, которую и пожелаемъ ему совершить въ полномъ благополучіи и закончить съ наибольшимъ успѣхомъ! *Ред.*

по всѣмъ пяти его азіатскимъ вояжамъ тѣ радостныя минуты удачъ и счастья, которыми именно и притягиваетъ географовъ—открывателей «свободная и славная странническая жизнь».

...Осенью 1913 года, по порученію Императорскаго Русскаго Географическаго Общества П. К. Козловъ ѣздилъ въ Пржевальскъ для возложенія вѣнка на памятникъ Н. М. Пржевальскому по поводу исполнившагося траурнаго юби-

Памятникъ Н. М. Пржевальскому на берегу Иссыкъ-куля, близъ города Пржевальска.

Съ фот. П. К. Козлова.

лея,—двадцатипятилѣтія со дня смерти этого замѣчательнаго путешественника. На подлинномъ фотографическомъ снимкѣ, отъ памятника видна вдали снѣжная гряда—цѣпь монгольскихъ горъ, которыя и на этотъ разъ съ обычной силой потянули къ себѣ П. К.,—достойнаго сподвижника, ученика и настоящаго духовнаго сына почившаго путешественника, у памятника котораго П. К. провелъ минуты завѣтныхъ личныхъ переживаній.

А. А. Саввиныхъ.

9 февраля 1911 г. скончался въ Красноярскѣ одинъ изъ замѣчательныхъ общественныхъ дѣятелей Сибири, гласный городской думы и видный золотопромышленникъ Енисейской тайги, Андрей Андреевичъ Саввиныхъ. Это былъ одинъ изъ самородковъ Сибири, собственной энергіей и трудомъ завоевавшій крупное благосостояніе и снискавшій себѣ въ сибирскомъ обществѣ почетъ и уваженіе.

А. А. Саввиныхъ.

А. А. родился въ 1853 г. въ с. Анцыферовскомъ, енисейскаго округа, гдѣ отецъ его былъ волостнымъ писаремъ. По смерти отца, едва окончивъ приходскую школу. А. А. еще 12 лѣтнимъ мальчикомъ уже начинаетъ свою службу писаремъ при почтовой станціи, съ 1867 г. попадаетъ въ Климовскую золотопромышленную резиденцію, постепенно знакомится съ золотопромышленнымъ дѣломъ и въ 1871 г. поступаетъ въ контору на промыслы Удерейской К°. За время службы въ этой конторѣ, А. А. много работаетъ надъ своимъ умственнымъ и нравственнымъ развитіемъ, много читаетъ, въ чемъ ему помогаетъ пріисковой докторъ Піотровскій. Въ 24 года А. А. становится уже самостоятельнымъ золотопромышленникомъ и съ этого времени (1877 г.) продолжаетъ золотопромышленное дѣло, съ перемѣннымъ успѣхомъ по день своей кончины.

Въ началѣ 90-хъ годовъ пр. столѣтія А. А. явился въ енисейской губ. однимъ изъ первыхъ золотопромышленниковъ, поставившимъ на пріискахъ драгу для промывки золота.

Исключительно путемъ самообразованія А. А. выработалъ изъ себя всесторонне образованнаго человѣка, живо интересовавшагося, какъ научными, такъ и общественными вопросами. Когда въ 1904 г. началось въ Россіи освободительное движеніе, А. А. былъ однимъ изъ первыхъ, записавшихся въ «союзъ освобожденія», сталъ пайщикомъ основаннаго тогда прогрессивнаго органа «Голосъ Сибири» и при организаціи въ Красноярскѣ отдѣла «Партіи народной свободы», А. А. избирается въ члены комитета; при выборахъ въ государственную думу А. А. былъ однимъ изъ ближайшихъ кандидатовъ послѣ извѣстнаго члена Гос. Думы 3-го созыва В. А. Караулова.

Отзывчивый и добрый, А. А. по примѣру П. И. Макушина, жертвуетъ г. Кра-

сноярску, на устройство народнаго университета 5000 рублей, съ обязательствомъ въ теченіе ряда лѣтъ довести эту сумму до 100 т. руб.; тогда же онъ дѣлаетъ крупныя пожертвованія на Народный Пушкинскій домъ, на образованіе двухъ стипендій въ рисовальную школу, въ общество вспомоществованія учащимся енисейской губерніи, предсѣдателемъ коего А. А. состоялъ много лѣтъ, и изъ своихъ личныхъ средствъ всегда покрывалъ недостатки на расходы этого общества. А. А. состоялъ почетнымъ блюстителемъ двухъ начальныхъ школъ въ городѣ и одной въ деревнѣ; кромѣ того, онъ имѣлъ много стипендіантовъ и стипендіантокъ въ среднихъ и высшихъ учебныхъ заведеніяхъ.

Въ Красноярскѣ онъ состоялъ также почетнымъ мировымъ судьей и былъ предсѣдателемъ общества взаимнаго страхованія отъ несчастныхъ случаевъ служащихъ и рабочихъ на промыслахъ енисейской губерніи.

Въ газетѣ «Красноярская Мысль» А. А. завѣдывалъ шахматнымъ отдѣломъ.

П. Островскихъ.

Н. М. Мартьяновъ.

Николай Михайловичъ Мартьяновъ, извѣстный ученый изслѣдователь юга Енисейской губ. и основатель минусинскаго естественно-историческаго и этнографическаго музея, родился въ 1845 г., въ Виленской губ., въ семьѣ скромнаго служащаго по лѣсному вѣдомству. Когда мальчикъ подросъ, то его отдали въ гимназію въ Царскомъ Селѣ, куда перебралась къ этому времени семья Мартьяновыхъ. Жалованье отецъ этой семьи получалъ очень небольшое, дѣтей же у него было много и маленькому Н. М. не удалось получить законченнаго образованія. Съ очень большимъ трудомъ провели родители мальчика черезъ четвертый классъ; затѣмъ Н. М. пришлось поступить ученикомъ въ аптеку. Жизнь аптекарскаго ученика трудна, но въ работѣ его есть элементы, способные разбудить пристрастіе къ естественно-историческимъ занятіямъ, ежели, конечно, такое пристрастіе заложено природой въ душѣ человѣка. Въ молодомъ Мартьяновѣ возня въ аптекѣ съ химическими препаратами, сушеными травами, пробудила именно пристрастіе къ изученію окружающаго міра. Свободное время юноша проводилъ въ цвѣтникахъ царскосельскаго сада, гдѣ на растеніяхъ висѣли объяснительные этикеты; много дало ему и знакомство со служащими этого

Н. М. Мартьяновъ.

сада; сбереженія свои Н. М. тратилъ теперь на пріобрѣтеніе научныхъ книгъ. Въ выходные дни онъ ѣздилъ въ Петербургъ для посѣщенія музея Горнаго института и Ботаническаго сада. На петербургскихъ толкучкахъ юноша покупалъ минералы, названія которыхъ узнавалъ въ музеѣ Горнаго института. Вскорѣ молодой человѣкъ перешелъ къ собиранію растеній въ полѣ и къ геологическимъ экскурсіямъ около Пулкова и Поповки; у него была такая сильная память, что черезъ двадцать еще лѣтъ онъ точно указывалъ, гдѣ и что ему случилось находить въ этихъ импровизованныхъ ботанико-геологическихъ экскурсіяхъ. Изъ Петербурга Н. М. Мартьяновъ переѣхалъ, окончивъ аптечное ученичество, въ Москву, гдѣ поступилъ на фармацевтическое отдѣленіе медицинскаго факультета. Ник. Мих., собственно, было все равно на какое отдѣленіе поступить; важно же для него было то, что онъ получилъ теперь доступъ къ слушанію любыхъ лекцій, къ занятіямъ и въ музеяхъ, и кабинетахъ. Окончивъ курсъ провизоромъ, Н. М. получилъ мѣсто лаборанта въ одной изъ самыхъ большихъ русскихъ аптекъ—у Грахе въ Казани. Здѣсь онъ продолжалъ научную работу въ мѣстномъ университетѣ и здѣсь же въ «Трудахъ казанскаго общества естествоиспытателей» напечатанъ былъ и его первый ботаническій трудъ «Флора окрестностей села Моркваши». Мартьянова очень цѣнили въ высшихъ кругахъ казанскаго общества и ему улыбалась, какъ говорится, блестящая карьера; стоило бы лишь сдать экзаменъ на магистра формаціи и онъ, при своихъ связяхъ, получилъ бы очень хорошее мѣсто. Но семья отца требовала поддержки, у Грахе же Н. М. получалъ очень небольшое жалованье и потому принялъ приглашеніе ѣхать управляющимъ аптекой врача Малинина въ Сибирь, въ Минусинскъ. Уѣзжая за Уралъ, Н. М. запасся пособіями по естественно-историческимъ наукамъ, по собиранію коллекцій и пр.; по дорогѣ въ Минусинскъ онъ заѣхалъ въ Барнаулъ, чтобы ознакомиться съ извѣстнымъ въ тѣ времена, при С. И. Гуляевѣ, музеемъ при Алтайскомъ горномъ округѣ.

На счастье для Н. М. и для дѣла изученія Сибири, отношенія между нимъ и докторомъ Малининымъ сложились наилучшія. Малининъ, увидя, что подъ управленіемъ Н. М. аптека стала давать большіе доходы, увеличилъ ему жалованье. Лѣтомъ же хозяинъ аптеки садился въ лабораторію и отпускалъ публикѣ лекарства, замѣняя уѣзжавшаго въ научныя экскурсіи своего управляющаго.

Въ Минусинскъ Мартьяновъ пріѣхалъ въ 1874 году и уже въ 1875 году онъ переслалъ въ университетскіе города цѣлый рядъ собранныхъ имъ естественно-историческихъ коллекцій. Въ 1876 году Н. М. открылъ залежи девонскихъ окаменѣлостей въ минусинскомъ округѣ, около села Бійскаго; для изслѣдованія этихъ залежей былъ тогда же командированъ извѣстный горный инженеръ И. А. Лопатинъ. Въ 1877 году Мартьяновъ основываетъ свой минусинскій музей; докторъ Малининъ и покойный знатокъ Сибири князь А. Крапоткинъ отговаривали Н. М. отъ устройства музея, считая подобное предпріятіе непосильнымъ одному человѣку; на сочувствіе же инертнаго сибирскаго обще-

ства, по ихъ мнѣнію, особенно расчитывать не приходилось. Однако Н. М. сумѣлъ, какъ извѣстно, создать научный музей огромной цѣнности, при поддержкѣ «инертнаго», повидимому, минусинскаго общества. Мартьяновъ былъ талантливымъ организаторомъ и обаятельной въ общежитіи личностью; при своихъ обширнѣйшихъ знаніяхъ онъ не замыкался въ недоступномъ для публики ученомъ кабинетѣ, а умѣлъ популяризировать науку, заинтересовать ею въ той или иной степени каждаго изъ окружающихъ; и каждому же онъ давалъ научную задачу по силамъ. Изъ минусинскаго музея, часто по почину Н. М. Мартьянова и всегда при его участіи и содѣйствіи, вышелъ цѣлый рядъ научныхъ работъ по изученію юга енисейской губерніи. Здѣсь слѣдуетъ назвать прежде всего ежегодные отчеты о дѣятельности музея, непрерывную научную лѣтопись минусинскаго края за 27 лѣтъ музейной дѣятельности Н. М., затѣмъ очерки десятилѣтія и двадцатипятилѣтія музея. Въ 1883 году въ «Извѣстіяхъ» восточно-сибирскаго отдѣла Императорскаго русск. географическаго общества появилась статья Н. М. Мартьянова—«О поѣздкѣ въ восточную часть минусинскаго округа» и его же капитальный трудъ—«Флора минусинскаго округа». Слѣдуетъ затѣмъ назвать еще слѣдующія работы, выполненныя въ главнѣйшихъ своихъ частяхъ, по коллекціямъ и при той или иной научной поддержкѣ музея: нѣсколько статей, напечатанныхъ заграницей, по археологіи минусинскаго округа; труды барона Тюмена въ Вѣнѣ по минералогіи Сибири; отчеты г.г. Адріанова и Клеменцъ объ экскурсіи по системѣ р. р. Томи и Абакана въ 1886 году; древности минусинскаго музея; памятники металлическихъ эпохъ въ минусинскомъ краѣ; труды финно-угорскаго общества по археологіи—«Des inscriptions de l'Enissey»; работы Штукенберга о девонскихъ ископаемыхъ; статьи Клеменца «о старомъ руслѣ Енисея и объ отложеніяхъ девона въ минусинскомъ округѣ»; работа Аргунова «Минусинскій край въ сельскохозяйственномъ отношеніи»; статьи въ финляндскихъ журналахъ г.г. Гейкеля и Аспелина по археологіи минусинскаго края; статья И. Т. Савенкова «О каменномъ вѣкѣ въ минусинскомъ округѣ», статья Кузнецова—Краснозерскаго «О могильныхъ памятникахъ въ минусинскомъ округѣ» статья П. Е. Кулакова и А. А. Кузнецова «Инородцы минусинскаго и ачинскаго округовъ»; статьи А. Ярилова «Чулымскіе инородцы» и ««Кызыльцы»; работа Яковлева «Этнографическій каталогъ минусинскаго музея» со статьями о сойотахъ и минусинскихъ инородцахъ; «изслѣдованіе ископаемыхъ череповъ минусинскаго округа» и т. д. Роль минусинскаго музея въ дѣлѣ научнаго изученія Сибири огромна, и велика заслуга передъ лицомъ и міровой науки, и Сибири, его скромнаго основателя, неутомимаго ученаго работника.

Съ 1884 года работа по музею, сношенія съ учеными, постройка новаго зданія для музея, а затѣмъ и для библіотеки и т. д., окончательно захватили все время Н. М., остававшееся отъ работъ по аптекѣ; въ срединѣ 1880 гг., послѣ смерти Малинина аптека перешла въ руки Н. М. И музей, и аптечное дѣло развивались годъ отъ года, но силы Мартьянова уже убывали. Въ 1895 году умерла жена Н. М., оставивъ кучу дѣтей; ударъ былъ силенъ и пережить его

помогли Н. М. лишь дружба съ Е. К. Малининой, впослѣдствіи вышедшей замужъ за Н. М. и воспитавшей его дѣтей. Къ 1900 годамъ обнаружились у Н. М. тяжелые недуги,—болѣзнь сердца, туберкулезъ легкихъ, загадочныя боли въ спинѣ, такъ и оставшіеся неразъясненными медициной. Повидимому, Н. М. могъ бы вылечиться, захвати онъ леченіемъ начало своихъ болѣзней. Но онъ предпочелъ работать. Какъ разъ въ концѣ 1890 гг. ему дали средства на наемъ провизора, выхлопатали затѣмъ правительственную субсидію. Мартьяновъ рѣшилъ, что «кому много дано, съ того можно много и требовать», и въ концѣ 1890-хъ, въ началѣ 1900-хъ годовъ работалъ еще больше, чѣмъ въ молодости, въ 1870-хъ годахъ; никогда такъ много не экскурсировалъ по округу и не корпѣлъ надъ работой въ музеѣ, какъ въ послѣдніе годы жизни. Въ 1903 году болѣзни заставили, однако, сдаться и крѣпкій организмъ удивительно жизнеспособнаго старика; Н. М. уѣхалъ лечиться сначала въ Москву, затѣмъ въ Харьковъ и въ Крымъ. Онъ опоздалъ съ леченіемъ, болѣзни уже не излѣчивались. Весной 1904 года онъ возвратился въ Минусинскъ вполнѣ увѣренный, что его положеніе безнадежно; онъ пріѣхалъ сюда, на вторую свою родину, распорядиться о музеѣ и умереть. Страданія онъ переносилъ съ изумительнымъ мужествомъ, къ приближенію смерти относился съ чисто философскимъ спокойствіемъ. 30 сентября 1904 года наступилъ кризисъ болѣзней, растянувшійся на два мѣсяца; 30 ноября того же 1904 года Николай Михайловичъ Мартьяновъ умеръ, на 60 году жизни. Вмѣстѣ съ первымъ его біографомъ, близко знавшимъ его, ученымъ сибиревѣдомъ Дм. Александ. Клеменцъ, скажемъ объ отошедшемъ: «да будетъ благословеніе потомства на твоихъ дѣлахъ и на могилѣ твоей», и прибавимъ пожеланіе, чтобы минусинцы не забывали свой музей, любимое твореніе — дѣтище Н. М. Мартьянова *).

И. Я. Словцовъ.

Извѣстный, нынѣ покойный, сибирскій педагогъ, изслѣдователь Сибири и общественный дѣятель—Иванъ Яковлевичъ Словцовъ родился въ 1844 году въ гор. Тюмени, въ семьѣ священника. Окончивъ, подобно многимъ сибирскимъ общественнымъ и ученымъ дѣятелямъ, Казанскій университетъ, Иванъ Яковлевичъ служилъ нѣсколько лѣтъ въ канцеляріи Главнаго Управленія Западной Сибири, въ Омскѣ; съ 1869 года онъ перешелъ на службу въ омскую мужскую гимназію, воспитателемъ и преподавателемъ естествовѣдѣнія. Въ теченіе 10 лѣтъ, проведенныхъ въ г. Омскѣ, И. Я. предпринималъ рядъ поѣздокъ по степному краю (Киргизская степь) для изученія ея флоры и фауны, степныхъ озеръ, и быта насельниковъ степи,—киргизовъ; выдающійся педагогъ «шестидесятникъ»,

*) Въ текущемъ году исполнится 10 лѣтъ со дня смерти Н. М. Мартьянова и, по послѣднимъ газетнымъ извѣстіямъ, уже открыта подписка для сбора пожертвованій на памятникъ незабвенному основателю Минусинскаго Музея. *Ред.*

И. Я. Словцовъ стремился также учить своихъ воспитанниковъ элементамъ природовѣдѣнія не только сказомъ, но и показомъ, какъ широко поставленныхъ кабинетныхъ опытовъ, такъ въ предпринимавшихся имъ лѣтнихъ, совмѣстныхъ съ учениками, поѣздкахъ по краю. Нѣкоторое время И. Я. былъ секретаремъ акмолинскаго статистическаго комитета и составилъ таблицы урожаевъ хлѣбовъ акмолинской же области. Въ 1879 году И. Я. былъ назначенъ директоромъ открывшагося въ г. Тюмени реальнаго училища, въ которомъ и проработалъ послѣдніе 27 лѣтъ своей жизни. Въ училищѣ И. Я. преподавалъ естественную исторію и географію; результатомъ его педагогическаго опыта явились два учебника: «Краткая физическая географія» и «Обозрѣніе россійской имперіи сравнительно съ важнѣйшими государствами»; первая изъ названныхъ книгъ выдержала 4 изданія, вторая—5 изданій. И здѣсь въ Тюмени, И. Я. предпринималъ свободными отъ службы лѣтними мѣсяцами поѣздки въ Тавдинскій, Пермскій и Туринскій край, въ это сибирское Приуралье, «страну кедра и соболя», какъ озаглавлена одна изъ его статей; изслѣдовалъ онъ также и Богословскій горный округъ на Уралѣ, съ извѣстными желѣзодѣлательными заводами. Въ окрестностяхъ самой Тюмени И. Я. производилъ раскопки, обнаруживши обширное городище каменнаго вѣка, въ которомъ были найдены многочисленныя орудія и утвари; коллекціи этихъ археологическихъ находокъ, а также собранныя лично И. Я. коллекція же чучелъ птицъ и звѣрей, гербаріумы, подборы геологическихъ и палеонтологическихъ предметовъ, все это наполнило учрежденный въ Тюмени Иваномъ Яковлевичемъ богатый естественно-историческій музей. Музей пополнялся достопримѣчательностями, которыя несли къ И. Я. со всѣхъ сторонъ обыватели Тюмени и ея округа; не было человѣка, интересующагося изученіемъ края,—населеніе само не замѣчало, что есть въ его раіонѣ «достопримѣчательнаго»,—появился, въ лицѣ И. Я., энергичный собиратель и тѣ же самые, инертные, какъ будто, обыватели расшевелились и съ увлеченіемъ, схожимъ нѣсколько со спортивнымъ азартомъ, взялись за поставку

И. Я. Словцовъ.

«въ музей» различныхъ раритетовъ, изъ которыхъ особливо цѣнны почти полные скелеты первобытныхъ мамонта, быка и носорога. Музей составлялъ собственность И. Я., но въ началѣ 1900-хъ годовъ былъ купленъ покойнымъ тюменскимъ купцомъ Н. М. Чукмалдинымъ, предполагавшимъ подарить этотъ музей городу Тюмени; у г. Тюмени не нашлось, однако, помѣщенія для музея и этотъ послѣдній былъ подаренъ г. Чукмалдинымъ тюменскому реальному училищу. И. Я. Словцовъ, занятый и службой, и научной работой, находилъ, однако, время для корреспонденцій и статей по разнымъ вопросамъ въ тобольскихъ и екатеринбургскихъ газетахъ; здѣсь помѣщалъ онъ статьи по различнымъ мѣстнымъ вопросамъ, а также остроумные фельетоны на различныя темы мѣстной общественной жизни. Умеръ онъ 19 октября 1907 года въ С.-Петербургѣ, проболѣвъ нѣсколько лѣтъ. Въ воспоминаніи лицъ, близко знавшихъ покойнаго, онъ останется навсегда примѣромъ удивительно трудолюбиваго, одушевленнаго любовью къ родной Сибири и неослабѣвающимъ научнымъ къ ней интересомъ.

Иванъ Яковлевичъ Словцовъ былъ для Тюмени и ея округа тѣмъ, чѣмъ были для Барнаула—Гуляевъ, для Минусинска—Мартьяновъ, для Енисейска—Кытмановъ, мѣстнымъ ученымъ изслѣдователемъ окружающей природы и жизни, вложившимъ большія цѣнности въ науку XIX вѣка. Въ послѣдніе годы въ Сибири замѣтенъ общій подъемъ образованія но, къ сожалѣнію, на смѣну почившимъ *мѣстнымъ* ученымъ не являются новыя, молодыя генераціи безкорыстныхъ труженниковъ наукъ. Такъ и въ Тюмени нѣтъ продолжателя трудовъ И. Я. Словцова.

Изъ наиболѣе крупныхъ работъ покойнаго И. Я. отмѣтимъ, «Путевыя записки въ Кокчетавскій уѣздъ», физико-географическій очеркъ сѣверной части киргизской степи между правымъ берегомъ Ишима и лѣвымъ Иртыша», «Матеріалъ по физіографіи тюменскаго округа», «Матеріалъ по исторіи и статистикѣ Омска». Подробный списокъ печатныхъ трудовъ, книгъ, брошюръ, журнальныхъ статей покойнаго Ивана Яковлевича мы помѣщаемъ ниже, — въ концѣ этого очерка.

Во всѣхъ трудахъ И. Я. Словцова видна рука глубокаго наблюдателя, тонкаго аналитика, а также ученаго, способнаго къ синтезу, т. е. къ обобщенію собранныхъ имъ фактовъ. Кругъ научныхъ интересовъ покойнаго былъ очень обширенъ, работы многочисленны, и всѣ онѣ научно цѣнны, т. к. являются не «мѣшкомъ цифръ и фактовъ», а систематично обработаннымъ фактическимъ матеріаломъ, всегда озареннымъ своей оригинальной и новой мыслью.

Память И. Я. имѣетъ быть, какъ мы слышали, почтена изданіемъ его біографіи въ текущемъ, 1914 году,—въ годъ 35 лѣтняго юбилея тюменскаго реальнаго училища. Свѣдѣнія о покойномъ, воспоминанія о немъ, его письма и пр., знавшія его лица могли бы присылать, въ цѣляхъ пополненія матеріала для упомянутой біографіи, не стѣсняясь размѣромъ этихъ свѣдѣній, ихъ формой и характеромъ, по адресу: С.-Петербургъ, Александру Ивановичу Ефимову, Петерб. стор., Покровская ул., д. 31 или на имя Бориса Ивановича Словцова, Спб. Выборгская Сторона, Сампсоніевская 4, кв. 20.

Работы И. Я. Словцова:

1) Природа и люди Сѣверн. Урала. Печатано въ Екатер. газ. 1897 г.

2) Изъ стараго портфеля. Тобол. Вѣдом. » 1894 г. № 17—19.

3) «Туръ въ Сибири». «Тоб. Губ. Вѣд.» 1895 № 7.

4) «Еврейскій вопросъ и евреи въ Сибири». «Тоб. Губ. Вѣд.» 1896. № 5—8, 10, 12, 14, 16.

5) Степанъ Ивановичъ Гуляевъ. Біограф. очеркъ Словцова. Печат. Омскъ. Типограф. Акм. Обл. Правл. 1891 г.

6) Рѣка Тура (къ вопросу объ улучшеніи ея фарватера и сооруженію жел. дор. до Тобольска).

7) Остяцкая легенда о сотвореніи міра.

8) Матеріалы о распредѣленіи кургановъ и городищъ въ Тоб. губ. Печат. Томскъ. Типограф. Михайлова и Макушина, 1890.

9) Кендырь (Apocinium sibiricum) Poll. 3, p. 43. Въ № 27 Тоб. Губ. Вѣд. 1895 г.

10) Мысли о среднемъ женскомъ образованіи. Ежедн. газ. «Уралъ» 1899 г. № 375, 376 и 377.

11) «Въ странѣ кедра и соболя».

12) О распространеніи и урожаяхъ сибир. кедра (pinus cembra).

13) Матеріалы для библіографіи тобол. губ. 1600—1889 г.

14) Позвоночные тюменскаго округа и ихъ распространеніе въ тобол. губ. Москва. Универ. тип. Страст. бул. 1892.

15) Путевыя записки, веденныя во время поѣздки въ Кокчетавскомъ уѣздѣ 1878 г. Омскъ 1897 г.

16) На Денежкинъ камень (экскурсія). Екатер. Типогр. газ. «Уралъ», 1892.

17) Какъ созрѣваютъ фрукты или Иннокентій Поземовъ въ письмахъ къ родителямъ. Сиб. Лист. № 5, 6, 7 и 8. 1904 г.

18) Замѣтка о распространеніи рѣчного рака въ Запад. Сибири Типогр. Акмол. Област. Правленія, 1877 г.

19) Гдѣ въ Россіи растетъ Кузмичева трава. Тоб. Губ. Вѣд. 1895. № 15.

20) Чудеса на Новой Землѣ или таинственное у самоѣдовъ. Тоб. Губ. Вѣд. 1894 г. № 8.

21) Отвѣчаетъ-ли Тобольскъ по своему мѣстоположенію условіямъ порто-франко. Тоб. Губ. Вѣд. № 8. 1904 г.

22) Къ біографіи Шангиныхъ. Тоб. Губ. Тип. 1894. № 4 и 5.

23) Письмо изъ Тюмени. Тобол. Губ. Типогр. 1894.

24) 3 мал. письма изъ Тюмени. Сиб. лист. 1897. № 73, № 83, № 97.

25) Въ чемъ счастье. Тоб. Губ. Вѣд. 1895 г. № 40 и 41.

П. М. Головачевъ.

Петръ Михайловичъ Головачевъ, извѣстный сибирскій публицистъ и историкъ, родился въ 1862 году, въ г. Кузнецкѣ, Томской губ., въ семьѣ частнаго служащаго; мать П. М. вышла изъ богатой купеческой семьи. Отецъ П. М. имѣлъ лингвистическія способности и самостоятельно, безъ учителей, изучилъ новые языки; эти способности наслѣдственно передались и П. М—чу, который учился сначала въ Кузнецкомъ городскомъ училищѣ, а затѣмъ въ томской классической гимназіи, гдѣ выдѣлялся тѣмъ, что въ совершенствѣ овладѣлъ курсомъ латинскаго языка и очень хорошо шелъ по греческому. Чрезвычайно скромный и замкнутый юноша—гимназистъ П. М. Головачевъ все свое свободное время удѣлялъ разностороннему чтенію, а также сотрудничеству, подъ псевдонимомъ «Кефачевіусъ» въ сибирскихъ газетахъ того времени (1880 года); въ Ядринцевскомъ «Восточномъ Обозрѣніи», издававшемся тогда въ г. Иркутскѣ, П. М. помѣщалъ свои стихотворенія. По окончаніи Томской гимназіи П. М. поступилъ на историко-филологическій факультетъ Московскаго университета. Въ Москвѣ, въ студенческіе годы, П. М. зарабатывалъ средства къ существованію уроками; онъ былъ домашнимъ учителемъ, сначала въ семьѣ проф. Анучина, у котораго и жилъ, а затѣмъ давалъ уроки и въ семьѣ проф. Постникова. Во дни студенчества П. М. былъ на лучшемъ счету у профессоровъ своего факультета; заваленный обязательной учебной работой и отдавая много времени на заработки уроками, П. М. находилъ, однако, время для изученія испанскаго языка, которымъ вскорѣ же и овладѣлъ въ совершенствѣ. Онъ завелъ даже переписку съ однимъ испанскимъ врачемъ, который высылалъ ему испанскіе журналы, книги и газеты; по этому матеріалу П. М. дѣлалъ замѣтки объ испанской общественно-политической жизни для «Русскихъ Вѣдомостей», въ которыхъ помѣщалъ иногда и переводные съ испанскаго разсказы, фельетоны.

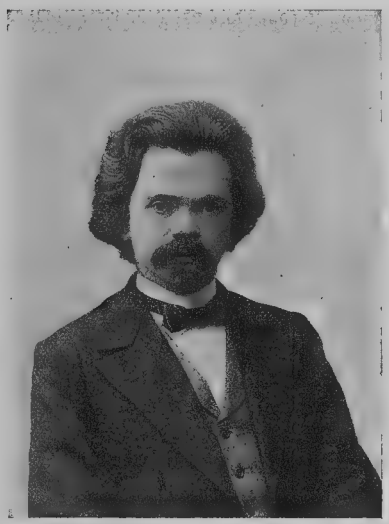

П. М. Головачевъ.

Университетъ П. М. окончилъ въ Декабрѣ 1887 со степенью кандидата

историко-филологическихъ наукъ за дипломную работу «Сибирь въ Екатерининской комиссіи. Съ 1 августа 1889 года онъ былъ назначенъ на службу въ Енисейскую мужскую шести-классную прогимназію преподавателемъ русскаго и французскаго языковъ, давалъ также уроки педагогики, дидактики, русскаго и французскаго языковъ въ мѣстной женской гимназіи. Съ 1 іюня 1893 года перевелся въ Тюмень, въ Александровское реальное училище, гдѣ въ то время директоромъ былъ И. Я. Словцовъ; здѣсь П. М. преподавалъ исторію географію и русскій языкъ. Учителемъ П. М. былъ образцовымъ, съ учениками уживался отлично; дѣти любили его и многіе, теперь уже солидныхъ возрастовъ сибиряки и сибирячки, помнятъ до сихъ поръ его симпатичную, скромную фигуру и всегда ровную, мягкую манеру держать себя въ классѣ, въ обществѣ и дома. Въ этотъ же «сибирско-педагогическій періодъ» своей жизни П. М. много писалъ по педагогическимъ вопросамъ въ «Вѣстникѣ Воспитанія» и въ другихъ органахъ всероссійскаго учительства.

П. М. тянуло, однако, въ интеллектуальные центры страны, мечталось объ ученой работѣ. И уйдя, съ 18 сентября 1895 года въ отставку со службы по министерству народнаго просвѣщенія, онъ уѣхалъ въ Москву, гдѣ занялся подготовкой къ магистерскому экзамену, по предмету русской исторіи, подъ ближайшимъ руководствомъ покойнаго профессора-историка В. Ключевскаго, очень любившаго П. М. Въ то же самое время П. М. продолжалъ свои занятія романскими языками; теперь онъ, углубляя свои занятія испанскаго языка и испанской литературы, изучилъ языки португальскій и итальянскій, а также изъ неромапскихъ языковъ, — англійскій. Пробныя лекціи въ московскомъ университетѣ П. М. прочелъ 11-го и 21-го апрѣля 1901 года: одну по собственному выбору на тему «Объ историческомъ изученіи Сибири», другую по назначенію факультета на тему о «Значеніи андрусовскаго перемирія 1667 года въ исторіи международныхъ отношеній Восточной Европы». Факультетъ нашелъ возможнымъ одобрить эти лекціи и предоставилъ П. М. право преподаванія въ университетѣ въ качествѣ приватъ-доцента русской исторіи. Отличныя способности, большія знанія, огромныя связи въ ученомъ и летературномъ мірѣ, умѣнье ладить съ людьми все это, казалось, обѣщало П. М. блестящую карьеру. Но судьбѣ было угодно распорядиться обстоятельствами П. М. въ иномъ совершенно порядкѣ. У П. М. не было необходимаго и вполнѣ допустимаго въ извѣстной дозѣ, въ нашу индивидуалистичную эпоху, дѣлового эгоизма, безъ наличности котораго такому, какимъ былъ онъ, необезпеченному человѣку, интеллигентному пролетарію, невозможно пробиться на радостныя и сытыя вершины жизни. Человѣкъ чрезвычайно скромный, П. М. не умѣлъ цѣнить своего труда, продавая свои работы за гроши и всегда нуждался. Въ дѣловомъ отношеніи вредило ему и сильнѣйшее идеалистическое увлеченіе проблемами Сибири; онъ отдавалъ работамъ по Сибири массу времени, которое, вѣдь, одно у каждаго изъ насъ, но Сибирь была раньше не въ особенномъ фаворѣ у издателей и оплачивались эти его работы очень плохо; пишущему эти строки извѣстенъ изуми-

тельный фактъ отсутствія расчетливости у покойнаго сибирскаго публициста: онъ велъ сложную работу по сибирскимъ вопросамъ, самолично ее корректировалъ, принималъ участіе и въ конторской сторонѣ ея изданія, за такое ничтожное вознагражденіе,—отъ котораго, вслѣдствіе его незначительности, категорически отказался бы любой столичный репортеръ изъ второстепенныхъ. Имѣя плохо оплачиваемую работу, приходится,—что и испыталъ покойный,—набирать ея очень много; П. М. всегда былъ въ завалѣ рукописями и неустанная работа изъ-за неособенно-то сытаго, въ концѣ концовъ, куска хлѣба помѣшала этому талантливому сибиряку развернуть во всю ширину тѣ свои таланты, которые замѣтилъ въ немъ еще зоркій и строгій глазъ покойнаго профессора-историка В. Ключевскаго. Спеціализироваться П. М. былъ намѣренъ по исторіи Сибири и въ этой цѣли, посколько позволяло ему время, онъ изучалъ сибирскіе матеріалы въ архивахъ Петербурга и Москвы. Въ результатѣ этого изученія покойный написалъ и издалъ три небольшія книги: «Составъ населенія и экономическій бытъ города въ XVII вѣкѣ» (премія Александр. Тюмен. реальн. училища имени Чукмалдина); «Первое столѣтіе г. Иркутска» (премія Томскаго университета имени Кузнецова); «Томскъ въ XVII вѣкѣ. Матеріалы для исторіи города». На эти книги П. М. смотрѣлъ, какъ на подготовительные эскизы къ большой диссертаціи на степень доктора русской исторіи; темой диссертаціи долженъ былъ быть «Сибирскій городъ въ XVI и XVII вѣкѣ». Диссертація эта была начата и почти закончена П. М.—мъ, но смерть оторвала его перо отъ послѣднихъ страницъ работы.

Нѣсколько разъ дѣлались П. М—чу выгодныя въ матеріальномъ отношеніи предложенія по отношенію къ устройству его въ высшихъ учебныхъ заведеніяхъ на преподавательскихъ мѣстахъ. Но эти мѣста, какъ не связанныя съ сибиревѣдѣніемъ, П. М. не бралъ. Въ срединѣ перваго десятилѣтія нашего вѣка, въ 1900 г., бывшій министръ народнаго просвѣщенія г. Шварцъ настойчиво предлагалъ П. М. мѣсто профессора въ Варшавскомъ университетѣ, П. М. отказался т. к. думалъ «скоро закончить диссертацію» и получить возможность вступить въ профессорскіе ряды другого, болѣе для него привлекательнаго университета. Вскорѣ нужда очень сильно сжала П. М. и его семью; въ этотъ моментъ тотъ же г. Шварцъ прислалъ П. М. новое предложеніе занять кафедру въ г. Нѣжинѣ, въ тамошнемъ историко-филогическомъ институтѣ; П. М. колебался, но получивъ случайно грошевую, какъ всегда, работу въ Москвѣ и въ Петербургѣ, онъ предпочелъ остаться здѣсь, у архивовъ съ ихъ «сибирскими матеріалами». Въ 1912 году П. М. получилъ предложеніе занять кафедру исторіи въ г. Тифлисѣ на тамошнихъ высшихъ женскихъ курсахъ, но работа надъ диссертаціей подходила теперь къ концу и П. М., не колеблясь, отклонилъ это выгодное предложеніе; диссертацію свою П. М. намѣренъ былъ защищать въ московскомъ университетѣ зимой 1913—1914 гг. Въ августѣ 1913 года онъ былъ избранъ, за нѣсколько дней до своей смерти, Совѣтомъ профессоровъ Императорскаго Московскаго Археологическаго института, на должность профессора

по кафедрѣ исторической географіи; мѣсто это онъ принялъ бы, такъ какъ оно не оторвало-бы его отъ архивныхъ занятій; въ томъ же 1913 году, въ весеннемъ семестрѣ, П. М. читалъ въ названномъ институтѣ, на правахъ преподавателя, курсъ исторической географіи Сибири.

Матеріальныя неудачи преслѣдовали П. М. на протяженіи всей его недолгой жизни. Часто случалось, что казавшееся было прочнымъ его устройство съ дѣлами личными—вдругъ рушилось. Удалось, помнится, ему устроиться на должности помощника завѣдующаго корректурно-стенографическимъ отдѣленіемъ канцеляріи Гос. думы I созыва. Мѣсто имѣло-бы быть хорошимъ, но Гос. дума I созыва просуществовала, какъ извѣстно, всего лишь нѣсколько недѣль. Петра Михайловича не успѣли ввести въ штатъ и онъ лишился довольно выгодной и подходившей для него должности. Другихъ, извѣстныхъ намъ, примѣровъ его дѣловыхъ крушеній, мы здѣсь приводить не будемъ.

Но мы должны зато здѣсь отмѣтить очень симпатичную черту въ характерѣ отошедшаго публициста. Къ еще болѣе, чѣмъ самъ онъ, нуждавшимся интеллигентнымъ труженникамъ П. М. относился съ рѣдкой теплотой, отзывчивостью и тактомъ. Чѣмъ могъ, помогалъ и оказыванія помощи людямъ никогда не ставилъ себѣ въ заслугу.

Въ журнальной, газетной и книжной литературѣ П. М. много работалъ по сибирскимъ вопросамъ и ему принадлежитъ не малая роль въ привлеченіи, наконецъ, вниманія правительственныхъ и общественныхъ круговъ Россіи къ нуждамъ нашей Сибири. Писалъ П. М. много въ столичной прессѣ и по вопросамъ внѣшней политики, и вообще по проблемамъ текущей культурной общественности заграницы, которую зналъ, и по литературѣ ея, и по личнымъ, вынесеннымъ изъ поѣздокъ по Европѣ, впечатлѣніямъ. Между прочимъ, П. М. дважды былъ на Пиринейскомъ полуостровѣ; въ первый разъ онъ ѣздилъ туда, именно въ португальскую столицу г. Лиссабонъ, на международный съѣздъ дѣятелей печати, а во второй разъ въ качествѣ туриста, когда объѣздилъ Испанію и Португалію, посѣтилъ «республику» Андорру, Болеарскіе острова, островъ Мадейру и т. д. Свои очень интересные очерки по заграничнымъ путешествіямъ П. М. печаталъ въ «Русскихъ Вѣдомостяхъ» и въ «Руской мысли». Въ путешествіяхъ по Испаніи,—въ ней онъ жилъ нѣсколько мѣсяцевъ,—П. М. близко познакомился со многими выдающимися литераторами и политическими дѣятелями. Портретъ одного—изъ извѣстнѣйшихъ въ свое время, испанскихъ государственныхъ дѣятелей, нынѣ покойнаго уже, всегда стоялъ на столѣ П. М., рядомъ съ портретомъ одного знаменитаго сибиряка-патріота, даже при «бивуачномъ» пребываніи въ номерахъ гостинницъ. Въ политическомъ отношеніи П. М. былъ умѣреннымъ прогрессистомъ типа людей круга профессоровъ—М. М. Ковалевскаго, И. И. Иванюкова, вкупѣ съ которыми П. М. пробовалъ когда-то основать «партію демократическихъ реформъ», примыкавшую по своей программѣ къ правому флангу партіи народной свободы (конституціоналисты-демократы). Покойный П. М. Головачевъ былъ, конечно, искреннимъ патріотомъ своей ро-

дины—Сибири, которую такъ хорошо зналъ въ ея историческомъ развитіи и въ ея, современныхъ намъ, экономическихъ отношеніяхъ.

Приведемъ нѣкоторыя фактическія данныя по разнымъ сторонамъ дѣятельности покойнаго П. М. Головачева.

Сначала скажемъ нѣсколько словъ о книгахъ покойнаго сибирскаго писателя. Въ 1902 году издана была наиболѣе крупная изъ его работъ для широкаго круга читателей публики—«Сибирь. Природа, люди, жизнь»; книга выдержала два изданія--послѣднее было выпущено фирмой И.Сытина и удостоено преміи Московскаго университета, имени Ровинскаго. Въ 1904 году вышла книга П. М. «Россія на Дальнемъ Востокѣ», спѣшно написанная по заказу извѣстной публицистки Е. Кусковой и ею же изданная. Въ 1906 году въ роскошномъ изданіи М. М. Зензинова «Декабристы» вышли въ свѣтъ біографіи названныхъ историческихъ политическихъ дѣятелей; всѣ эти біографіи написаны Петромъ Михайловичемъ. Въ 1911 году П. М. написалъ небольшую книгу «Сибирь», которую не надо смѣшивать съ названнымъ выше обширнымъ его же трудомъ подъ тѣмъ же заглавіемъ; «Сибирь» составила I томъ изданія «Великая Россія», выходящаго подъ редакціей проф. В. Анучина. Наконецъ, въ настоящее время фирмой И. Сытина издана составленная П. М. «Экономическая географія Сибири». Въ 1913 году П. М. работалъ надъ составленіемъ книги,—обширной біографіи декабриста Матвѣя Ивановича Муравьева-Апостола; книгу эту П. М. закончить не успѣлъ.

Перейдемъ теперь къ даннымъ о преподавательской дѣятельности покойнаго ученаго-сибиревѣда и выдающагося лингвиста, въ высшихъ учебныхъ заведеніяхъ. П. М. читалъ въ теченіе ряда лѣтъ, въ качествѣ приватъ-доцента, лекціи по исторической географіи Сибири—чередуясь по семестрамъ, въ Московскомъ и Петербургскомъ университетахъ. Курсы экономической географіи Сибири П. М. читалъ въ московскомъ коммерческомъ институтѣ и въ с.-петербургскомъ Политехническомъ институтѣ на экономическомъ отдѣленіи. Въ 1913 году покойный читалъ, какъ мы уже упоминали выше, историческую географію Сибири въ Императорскомъ московскомъ археологическомъ институтѣ. Состоялъ П. М. въ теченіе нѣсколькихъ семестровъ лекторомъ итальянскаго и испанскаго языковъ на высшихъ женскихъ курсахъ, т. н. Бестужевскихъ въ Петербургѣ, одно время преподавалъ итальянскій языкъ воспитанницамъ женской классической гимназіи Фишеръ въ Москвѣ. Въ 1903 году, въ цѣли быть ближе къ мѣстнымъ сибирскимъ архивамъ, П. М. желалъ занять мѣсто библіотекаря Томскаго университета, но, несмотря на отличную рекомендацію проф. В. Ключевскаго, не получилъ этого мѣста.

Назовемъ теперь повременныя изданія, въ которыхъ Петръ Михайловичъ въ то или иное время сотрудничалъ статьями на сибирскія, главнымъ образомъ, темы: газеты—«Русскія Вѣдомости» (Москва), «Сынъ Отечества» (Спб.), «Наши Дни» «(Спб.), С.-Петербургскія Вѣдомости» (Спб.), «Русское Слово» (Москва), «Восточное Обозрѣніе» (г. Иркутскъ), «Сибирская Жизнь» (г. Томскъ), «Тоболь-

скія Губернскія Вѣдомости» (г. Тобольскъ), «Правительственный Вѣстникъ» (Спб.); журналы—«Журналъ министерства народнаго Просвѣщенія» (Спб.), «Народное Хозяйство» (Спб.), «Русская Мысль» (Москва), «Русская старина» (Спб.), Журналъ «Сибирскіе вопросы» (Спб., издатель г. В. П. Сукачевъ) П. М. редактировалъ въ теченіе 3 лѣтъ. Въ 1905 году покойный завѣдывалъ иностраннымъ отдѣломъ въ газетѣ «Сынъ Отечества». Въ 1906—1907 гг. П. М. работалъ въ издававшейся тогда проф. М. М. Ковалевскимъ газетѣ «Страна», гдѣ завѣдывалъ сибирскимъ подъотдѣломъ провинціальнаго отдѣла. Временами, въ теченіе ряда лѣтъ, завѣдывалъ иностраннымъ отдѣломъ «Спб. Вѣдомостей».

Нѣсколько словъ о лингвистическихъ познаніяхъ покойнаго. Онъ превосходно владѣлъ,—читалъ, писалъ и говорилъ на нихъ,—языками: древнегреческимъ, латинскимъ, французскимъ, нѣмецкимъ, англійскимъ, итальянскимъ, испанскимъ и португальскимъ. Извѣстны его удачныя грамматики итальянскаго и испанскаго языковъ, для русскихъ «знающихъ языкъ латинскій». Имъ же написана еще, невышедшая въ свѣтъ, первая и единственная на русскомъ языкѣ грамматика португальскаго языка.

Умеръ покойный въ Петербургѣ, отъ кровоизліянія въ мозгъ въ Августѣ 1913 года. Сибирь потеряла въ немъ выдающагося своего историка и публициста-экономиста.

Г. П. Сафьяновъ.

Умершій 6 января 1913 г., на 64-мъ году отъ рожденія, Георгій Павловичъ Сафьяновъ родился 3 февр. 1850 года, въ г. Минусинскѣ. Онъ является однимъ изъ замѣчательнѣйшихъ сибирскихъ торговопромышленныхъ дѣятелей и типичнымъ для старинной Сибири, исчезающимъ нынѣ приграничнымъ коммерсантомъ, «пріобрѣтателемъ»—присоединителемъ зарубежныхъ земель къ нашимъ сибирскимъ окраинамъ. Г. П. былъ иниціаторомъ занятія того самаго Урянхайскаго края (бассейнъ верхняго Енисея и его истоковъ), которымъ сейчасъ фактически владѣютъ русскіе, гдѣ строятся сейчасъ дороги, больницы, школы, учреждаются не только переселенческіе поселки, но и города (гор. «*Бѣлоцарскъ*») и т. д.

Г. П. Сафьяновъ—правнукъ привезеннаго изъ Риги Красноярскимъ комендантомъ нѣмца, мастера по кожевенному ремеслу и сынъ уже минусинскаго купца. Образованіе Г. П. получилъ скромное даже и по отдаленному времени: его выучили читать, писать, владѣть счетами и съ 12-лѣтъ онъ, по порученію отца, разъѣзжалъ по улусамъ абаканскихъ татаръ и сельскимъ ярмаркамъ минусинскаго уѣзда въ кошевѣ, наполненной краснымъ товаромъ; въ Минусинскъ мальчикъ направлялъ скупаемые сырьевые товары, рогатый скотъ, лошадей и пр. и пр. Фирма Сафьяновыхъ, какъ и другія минусинскія фирмы, торговала тогда въ золотопріисковомъ районѣ, около г. Красноярска и у г. Енисейска—минусинскимъ сырьемъ, требовавшимся тогда на пріиски, наполненные массами рабочихъ, и

дѣлала очень хорошіе обороты. Мальчикомъ Г. П. Сафьянову приходилось ѣздить съ отцомъ и въ Красноярскую округу, и въ Томскъ и Ирбитъ по торговымъ же дѣламъ и для финансовыхъ расчетовъ съ контрагентами. Къ 20—25 годамъ, къ которымъ другіе дѣловые люди лишь начинаютъ свою карьеру, Г. П. прошелъ уже школу практической выучки, какъ розничной, такъ и оптовой торговли, расчетнымъ операціямъ и т. д. Поѣздки въ Красноярскъ познакомили его и съ золотопромышленными кругами; золотопріисковое дѣло произвело на юношу впечатлѣніе, не изгладившееся затѣмъ въ теченіе всей его жизни и проявившееся въ безконечныхъ попыткахъ основывать пріиски повсюду по Амылу, Усу и въ Урянхаѣ.

Г. П. Сафьяновъ.

Въ 1860 годахъ золотопромышленность красноярскаго района пережила сильный кризисъ и затѣмъ сильно пала, чтобы не возрождаться болѣе и до текущихъ дней. Съ 1860-хъ же годовъ падаетъ вывозъ скота и другого сырья, изъ подъ Минусинска въ Красноярскій районъ. Минусинскіе торговые крестьяне и профессіональные купцы начали теперь сбывать свои товары въ Иркутскъ и подъиркутскіе золотопромышленные районы, большое значеніе получила теперь дорога,— вѣрнѣе сказать, скотопрогонная тропа,—изъ долины рѣки Сыды,—въ минусинской округѣ, на г. Канскъ, откуда стада гнали далѣе къ р. Иркуту. Фирма Сафьяновыхъ была одной изъ первыхъ фирмъ, приспособившихся къ торговлѣ съ Иркутскомъ и Г. П. лично очень много сдѣлалъ для выгоднѣйшаго направленія енисейско-иркутскихъ грунтовыхъ и гужевыхъ сообщеній. Иркутскій районъ потреблялъ много скота на мясо, а также лошадей для пріисковыхъ работъ,—минусинскіе купцы дѣлали хорошіе обороты, но количество скота у минусинскаго крестьянства быстро уменьшилось вслѣдствіе этого самаго развитія вывозной торговли. Въ 1870-хъ, затѣмъ въ 1880-хъ, и особливо въ 1890-хъ годахъ въ минусинскихъ

степяхъ водворились массы переселенцевъ изъ Россіи и зерно потѣснило здѣсь скотъ; исчезли огромные выгоны или «вышасы», скотъ подорожалъ. Мѣстному купечеству приходилось уже, начиная съ 1870-хъ годовъ, даже съ конца 1860-хъ годовъ, искать скота на югѣ—за Славянскимъ хребтомъ, въ т. н. Усинскомъ краѣ и въ Урянхаѣ, населенныхъ—сойотами. Въ 1860—1870-хъ же годахъ въ Урянхайской землѣ появляются также купцы изъ Бійска и Иркутска. Г. П. Сафьяновъ перевелъ свое дѣло въ Урянхай въ самомъ началѣ 1870-хъ годовъ и вскорѣ занялъ здѣсь первенствующее положеніе, учредивъ въ краѣ рядъ торговыхъ факторій; во второй половинѣ 1870-хъ годовъ Сафьяновъ покрылъ своими факторіями весь Урянхайскій край. Его лавки и скотопригонные дворы были разбросаны на Уюкѣ, Кемчикѣ и т. д. Торговля была мѣновая, барыши получались огромные. Край былъ, какъ будто, весь въ рукахъ энергичнѣйшаго, живого, какъ ртуть, сибиряка—коммерсанта; пріиски назывались «сафьяновскими», встрѣчныя стада—также «сафьяновскими» и дома *) принадлежали повсемѣстно все тому же Сафьянову,—будто «маркизу Карабасу», изъ французской сказки о котѣ съ семимильными сапогами. Съ туземцами Сафьяновъ умѣлъ ладить **), къ нему шли съ предложеніемъ разобрать нелады-споры; въ шутку Г. П. не разъ называли «урянхайскимъ губернаторомъ» или «урянхайскимъ королемъ». Минусинскіе купцы находятъ, что Г. П. былъ бы большимъ милліонеромъ, если бы сосредоточился на торговлѣ и не затрачивался на золотопромышленность.

Но золотопромышленность была т. с. «осью» задуманнаго покойнымъ самодовлѣющаго комплекса предпріятій. Г. П. находилъ, что «дѣло» должно быть разностороннимъ, чтобы была возможность обходиться всѣмъ своимъ; у него были потому и пашни, и стада, и мельницы, и рыбныя ловли, и лѣсныя рубки; и онъ самъ всегда былъ въ движеніи, въ разъѣздахъ, а въ Минусинскѣ жилъ, болѣе или менѣе осѣдло, лишь тогда, когда соглашался взять на себя выполненіе важныхъ общественныхъ выборныхъ должностей. Творимому Г. П. комплексу предпріятій встрѣтились серьезныя препятствія въ лицѣ, главнымъ образомъ, несовершенствъ мѣстныхъ путей сообщенія. Проведеніе Сибирской желѣзной дороги благопріятно отразилось на русской торговлѣ въ Урянхайскомъ краѣ, но вскорѣ почувствовалась необходимость въ установленіи связи съ этой дорогой—для названнаго края; однако, до сихъ поръ къ Урянхаю нѣтъ со стороны Россіи даже грунтово-колесной дороги, а существуетъ лишь зимній гужевой путь, односторонній сплавъ по Енисею и лѣтняя вьючная «тропа». Край отдѣленъ отъ Сибири огромнымъ горнымъ хребтомъ, мѣстность здѣсь въ горахъ безлюдна, что очень удорожаетъ товарную перевозку. А заграничные,—европейскіе большей

*) О размахѣ Сафьяновскаго дѣла въ Урянхаѣ въ половинѣ 1870 г.г. смотрите въ отчетахъ монгольской экспедиціи Г. Н. Потанина, совершенной въ тѣхъ же годахъ.

**) Замѣтимъ, кстати, что далеко не всѣ торговцы сибиряки гуманно обращались съ урянхайскими туземцами. Недавно мы держали въ рукахъ фотографическую карточку—снятъ былъ на ней въ 1899 туземецъ, *послѣдній* при извѣстіи, что ѣдетъ къ нему за долгомъ его кредиторъ—русскій казакъ.

частью,—товары привозились китайцами въ 1898—1912 г.г. *) въ Урянхайскій край болѣе удобными путями и сбывались здѣсь за болѣе низкія цѣны. Сафьяновъ просилъ, требовалъ проведенія дорогъ; за немного лѣтъ до своей кончины онъ добился, наконецъ, приступа М-ва внутреннихъ дѣлъ къ постройкѣ колесной дороги **) къ с. Усинскому отъ д. Григорьевки, что въ 110 верст. на югъ отъ Минусинска, но, одинъ Аллахъ вѣдаетъ, въ кои-то вѣки она будетъ закончена!... Сафьяновъ уговаривалъ, напр., московскихъ купцовъ приспособлять рисунокъ вырабатываемыхъ ими для Монголіи и Урянхая мануфактурныхъ товаровъ ко вкусамъ туземцевъ-покупателей; но эти уговоры оказались безуспѣшными. Увлекшись золотопромышленностью и идеей активной колонизаціи края и предвидя вытѣсненіе привычной ему мѣновой мѣстной формы торговли, Г. П. все болѣе переводилъ свое дѣло въ формы промышленнаго, а также скотоводческо-земледѣльческаго хозяйства, которымъ началъ заниматься еще въ 1890-хъ г.г. Надо замѣтить, что старыя свои факторіи, еще съ первыхъ лѣтъ своей дѣятельности въ Урянхаѣ, онъ передавалъ обычно пріѣзжимъ изъ Сибири крестьянамъ, а самъ, вѣчно подвижный и неутомимый, продвигался все дальше и дальше со своими заимками. Предвидѣніе невозможности выгодной мѣны сырья у туземцевъ заставила дальнозоркаго коммерсанта взяться лично за добычу этого самаго сырья. Г. П. велъ также въ Урянхаѣ заводское кожевенное дѣло, а по системѣ рѣки Тапсъ (притокъ Бій-Кема — одного изъ истоковъ Енисея) у него были большіе золотые пріиски. Но, повторяемъ, онъ развивалъ и хозяйство; въ послѣдніе годы особенно настойчиво развивалъ онъ запашки подъ хлѣбъ, ибо высшія провозныя платы, свыше рубля за пудъ, очень удорожали въ Урянхаѣ расцѣнку муки и пр.

Г. П. умудрился какъ-то пріобрѣсти солидную начитанность и былъ интеллигентнымъ человѣкомъ; этому онъ обязанъ былъ, помимо и своихъ усилій, общенію съ политическими ссыльными въ Минусинскѣ въ 1870—1890 г.г. Соціалистомъ Г. П. не сдѣлался, но, именно, отъ этихъ своихъ знакомыхъ (Д. А. Клеменцъ, кн. Крапоткинъ, Ф. Я. Конъ и др.) онъ получилъ извѣстный вкусъ къ хорошей книгѣ и даже къ наукѣ; минусинскій музей въ значительной степени обязанъ самымъ фактомъ своего существованія матеріальной поддержкѣ со стороны Г. П. Имя Сафьянова навсегда останется, наряду съ именами Мартьянова и Клеменца, въ ряду именъ дѣятелей этого замѣчательнаго по своей идеѣ и по своему прошлому *уѣзднаго* ученаго учрежденія. Г. П. внесъ въ музей много коллекцій, имъ лично собранныхъ; въ музеѣ же лежатъ въ рукописяхъ нигдѣ до сихъ поръ не напечатанныя его работы о сойотскомъ народѣ; напечатана была лишь одна статья Г. П.—«Торговля Минусинска съ сойотами» («Изв. Вост.—Сибир. Отд. Императ. Русс. Географ. Об-ва» въ Иркутскѣ). Слѣдуетъ отмѣтить и содѣйствіе Г. П. дѣлу изученія Урянхая пріѣзжими учеными. Ни одна экспедиція въ Урянхай не обходи-

*) Преобладающее же положеніе на урянхайскомъ рынкѣ китайская торговля имѣла въ 1904—1911 г.г.

**) Ассигновано на нее около милліона рублей.

лась безъ совѣтовъ Г. П., а иногда онъ принималъ въ нихъ и личное участіе; въ 1910 году профессоръ М. Н. Соболевъ, бывшій въ Урянхаѣ проѣздомъ изъ Монголіи, гдѣ путешествовалъ съ проф. М. П. Боголѣповымъ,—не заставъ Г. П. въ урянхайскихъ факторіяхъ, пріѣхалъ прямо въ Минусинскъ къ Г. П. и узналъ отъ него все то, что вошло объ Урянхайскомъ краѣ, въ замѣчательные, классическіе «Очерки русско-монгольской торговли».

Г. П. Сафьяновъ, воспитанный на русской литературѣ, вращавшійся къ кругу передовой интеллигенціи—въ политическомъ отношеніи имѣлъ много своеобразныхъ чертъ; именно, онъ былъ немножко имперіалистомъ и первый выступилъ съ идеей о правѣ Россіи на бассейны всѣхъ рѣкъ, стекающихъ въ Сибирь въ направленіи съ юга на сѣверъ. Онъ настаивалъ на признаніи Урянхая русской областью и побудилъ наше правительство сдѣлать ему, Сафьянову, отводку на золотые пріиски въ Урянхаѣ; правительство исправно взимало съ Г. П. горную подать, но въ то же время взяло съ него подписку въ томъ, что онъ не будетъ искать съ нашей казны убытковъ, ежели у него отберутъ пріиски китайскія власти. «Урянхайская идея» Г. П. Сафьянова нашла защитниковъ-«учениковъ» въ лицѣ полковника В. Л. Попова, инженера В. М. Родевича (автора не поступившей въ продажу казенной книги объ Урянхайскомъ краѣ). Къ идеѣ Сафьянова склонились и сильныя вліянія въ Петербургѣ и Г. П. нѣсколькихъ недолгихъ мѣсяцевъ не дожилъ до реализаціи нѣкоторыхъ завѣтныхъ своихъ идей по «высокой», т. е. внѣшней политикѣ.

Покойный Сафьяновъ состоялъ разновременно—минусинскимъ городскимъ головой, директоромъ городского общественнаго банка, директоромъ мѣстнаго тюремнаго комитета, безсмѣнно въ теченіе многихъ лѣтъ состоялъ почетнымъ мировымъ судьей. Дважды—на выборахъ въ первую и во вторую Государственныя Думы—минусинское населеніе избирало Г. П. выборщикомъ въ енисейское избирательное въ Гос. Думу губернское собраніе; выбирали Г. П. заочно —онъ былъ, то гдѣ-то въ глухой тайгѣ, то въ отдаленнѣйшемъ пріисковомъ районѣ и использовать своихъ правъ выборщика ему не пришлось.

Въ «усинскомъ краѣ», на границѣ, и въ Урянхайской землѣ, Г. П. пользовался неограниченнымъ вліяніемъ на туземцевъ, вообще не очень расположенныхъ по отношенію къ русскимъ, часто нарушающимъ ихъ земельныя права и безцеремоннымъ въ манерѣ обращаться съ туземцами. На судебныхъ съѣздахъ русскихъ, урянхайцевъ и китайскихъ властей (до 1912 г.) Г. П. выдѣлялся знаніемъ мѣстныхъ обычаевъ, умѣньемъ разбираться въ дѣлахъ и безпристрастіемъ. Хорошую память въ пограничномъ населеніи, какъ русскомъ, такъ и урянхайскомъ, покойный оставилъ еще и тѣмъ, что по его настойчивымъ представленіямъ высшія власти не разъ убирали жестокихъ и вороватыхъ уѣздныхъ начальниковъ (Усинскій край) и пограничныхъ комиссаровъ.

Нельзя не остановиться на энергичныхъ шагахъ Г. П., направленныхъ къ сліянію Урянхая съ Россіей. Покойный потратилъ много средствъ и времени на

отысканіе «прежней границы» нашей съ названнымъ краемъ; по его толкованіямъ—эта граница нарушена была китайцами и отодвинута къ сѣверу и, при возстановленіи ея, во владѣніе Россіи отойдетъ вся земля урянхайцевъ. Г. П. пересталъ брать паспорта на выѣздъ въ Урянхай,—какъ въ «русскую землю» уже съ 1904 года, его примѣру послѣдовали мѣстные усинскіе торговцы и крестьяне; начальство, въ концѣ концовъ, примирилось съ потерей казеннаго дохода по выборкѣ данныхъ паспортовъ. Упоминавшуюся выше подписку о невчиненіи иска русской казнѣ въ случаѣ, если Китай выгонитъ его съ урянхайскихъ пріисковъ, отведенныхъ ему русскимъ горнымъ надзоромъ, за которые онъ исправно платилъ подати въ нашу казну,—подписку эту, возобновлявшуюся ежегодно, Г. П. вскорѣ категорически отказался давать. Власти сначала было протестовали, затѣмъ молчаливо согласились съ Г. П., признавъ «секретъ полишинеля» о томъ, кому на дѣлѣ принадлежитъ Урянхай. По иниціативѣ Г. П. было созвано въ 1906 году извѣстное «усинское совѣщаніе», предрѣшившее всѣ послѣдующія мѣропріятія по проведенію дорогъ, телеграфныхъ линій, постройкѣ мостовъ и больницъ, какъ въ Минусинскомъ краѣ, такъ и въ Урянхайскомъ. Въ послѣднемъ періодѣ жизни Г. П. живо заинтересовался и монгольскимъ вопросомъ, выучилъ монгольскій языкъ и совершалъ поѣздки въ Ургу, Улясутай и другіе монгольскіе центры вовсе не въ коммерческихъ видахъ,—дѣлъ тамъ у него никакихъ не было,—а для ознакомленія съ мѣстными политическими настроеніями. Урянхайскую землю Г. П. горячо любилъ, считалъ ее своей «второй родиной» и мечталъ умереть здѣсь, чтобы быть похороненнымъ гдѣ-либо въ глухомъ уголкѣ мѣстной тайги.

Мы говорили, что покойный былъ «имперіалистомъ», сторонникомъ овладѣнія Урянхайской землей. У него были—мы упоминали уже и объ этомъ—послѣдователи его имперіалистической идеи. Но реализацію этой его идеи покойному ставить въ счетъ не приходится. Онъ *никогда* не отнималъ у урянхайцевъ земли и его эти номады ни разу не выпроваживали подъ конвоемъ съѣхавшихся родовичей къ русской границѣ, что бывало съ нѣкоторыми русскими золотопромышленниками, пробовавшими «занять» уголки Урянхая подъ пріиски, при содѣйствіи вообразившихъ себя едва-ли не самодержцами приграничныхъ администраторовъ. Г. П. настаивалъ на томъ, что туземцы должны быть навсегда освобождены отъ платежей земельныхъ податей и прямыхъ налоговъ и что ихъ права на землю должны быть опредѣлены съ лояльностью по отношенію къ ихъ интересамъ. Покойный считалъ, что возможно поселеніе въ Урянхаѣ maximum 30—40 тыс. крестьянъ обоего пола, идею же о водвореніи 150—200 тыс. онъ называлъ идеей карьеристовъ и предвидѣлъ, что при реализаціи этой идеи, хозяйство урянховъ будетъ разрушено и они перемрутъ, а новоселамъ съ ихъ системой земледѣлія и при массѣ въ краѣ «неудобныхъ земель», придется также очень скверно. Испортятъ почвы и разбредутся въ поискахъ новаго многоземелья, въ стремленіи убѣжать отъ культуры, отъ необходимой раціонализаціи земледѣльческаго промысла. Нѣсколько чиновныхъ карьеръ обезпечится цѣной ра-

зоренія края, но, по мысли Г. П., —«неисправимаго идеалиста», допустимъ,— не разорять, а возрождать къ культурной жизни населеніе, какъ свое, такъ и инкорпорируемое, должна бы Россія въ Азіи!

Е. Н. Клеменцъ.

Умершая 4 января 1914 года въ Москвѣ, Елизавета Николаевна Клеменцъ,— рожденная Звѣрева,— извѣстна въ наукѣ нѣсколькими цѣнными работами по изученію флоры Сибири и Монголіи и какъ путешественница по мало еще изслѣдованнымъ районамъ названныхъ странъ. Е. Н. была женой, другомъ и товарищемъ въ работѣ покойнаго же Д. А. Клеменцъ *) и всѣ, кто близко зналъ этого послѣдняго, свидѣтельствуютъ о томъ, что ея заботамъ въ значительной мѣрѣ обязанъ Д. А. созданіемъ благопріятной для его ученыхъ работъ обстановки. По отзыву А. Адріанова (см. № 17 «Сибирской Жизни» отъ 22 января 1912 г.), Д. А. и Е. Н. были разными людьми, «гармонически дополнявшими другъ друга до конца жизни, въ теченіе 25 лѣтъ». Скончались они почти одновременно,— Д. А. пережилъ жену всего на 4 дня,— и въ этой одновременности чувствуется своего рода трагическая красота гармоніи.

Е. Н. Клеменцъ.

Елизавета Николаевна Звѣрева— уроженка г. Красноярска, дочь мелкаго золотопромышленника; родилась она въ 1853 году. Ея мать, урожденная Людм. Алекс. Глекъ, институтка чуть ли не перваго выпуска дѣвичьяго института въ Иркутскѣ, пожелала дать и дочери институтское воспитаніе. Е. Н. училась въ Казанскомъ институтѣ, окончивъ который жила въ Москвѣ у родныхъ, была учительницей въ Красноярскѣ, въ семьѣ Баженовыхъ, затѣмъ гувернанткой дѣтей губернатора Супруненко въ Томскѣ. Скопивъ денегъ, Е. Н. уѣхала въ Петербургъ на Бестужевскіе Высшіе Женскіе Курсы, окончила ихъ въ 1884 году и тотчасъ же уѣхала въ Минусинскъ на мѣсто начальницы тамошней женской

*) Біографія его помѣщена дальше, въ этомъ же отдѣлѣ. *Ред.*

прогимназіи и преподавательницы той же прогимназіи по исторіи и естествовѣдѣнію. Какъ педагогъ и какъ человѣкъ, Е. Н. оставила по себѣ наилучшія воспоминанія въ средѣ своихъ бывшихъ воспитанницъ и въ кругу минусинскаго общества. Она часто водила ученицъ въ «мартьяновскій музей» и здѣсь, на коллекціяхъ, читала имъ обстоятельныя и увлекательныя по изложенію лекціи по геологіи, ботаникѣ и т. д. На торжествѣ закладки собственнаго зданія Музея, въ Маѣ 1887 года, Е. Н. произнесла блестящую рѣчь о значеніи музея и публичной при немъ библіотеки, какъ образовательныхъ учрежденій: «По милости этихъ учрежденій Минусинскъ не страшенъ теперь даже лицамъ съ высшимъ образованіемъ,—говорила Е. Н.,—къ ихъ услугамъ находится здѣсь не мало научныхъ задачъ, требующихъ разрѣшенія, и полная возможность пополнить недостатокъ знаній, запастись которыми не удалось раньше». Но сама Е. Н. вскорѣ уѣхала изъ Минусинска вмѣстѣ съ Д. А. Клеменцемъ, котораго узнала и полюбила въ совмѣстныхъ работахъ по Музею. Повѣнчались они въ концѣ лѣта 1887 года и медовый свой мѣсяцъ провели въ путешествіи по татарскимъ степямъ, въ усиленныхъ занятіяхъ этнографіей.

Кромѣ этнографіи, Е. Н. работала и по археологіи, а также, какъ было уже упомянуто выше, и ботаникѣ. Ея гербаріи высоко цѣнились спеціалистами и поступили частью въ Томскій университетъ, частью же въ Петербургъ, въ Императорскую Академію Наукъ. Вмѣстѣ съ извѣстнымъ ученымъ Прейномъ, Е. Н. обработала богатыя ботаническія коллекціи иркутскаго музея, составила образцовыя программы для ботаническихъ мѣстныхъ изслѣдованій, а также участвовала въ организаціи извѣстной «сибиряковской» экспедиціи для изслѣдованія Якутской области и пр. и пр. Е. Н. дѣятельно помогала мужу и въ работахъ его въ музеѣ Академіи Наукъ, а затѣмъ и въ Музеѣ Императора Александра, III, во «второй петербургскій періодъ» жизни покойнаго Д. А.

Умерла Е. Н. 59 лѣтъ отъ роду отъ удара, постигшаго ее при извѣстіи о безнадежномъ состояніи заболѣвшаго воспаленіемъ легкихъ ея мужа.

Аркадій Николаевичъ Петровъ.

Отъ редакціи. Помѣщаемъ біографію Аркадія Николаевича Петрова, какъ типичнаго представителя небольшой группы нашей интеллигенціи, практически работающей въ области ориентальныхъ, т. е. азіатскихъ вопросовъ: г. Аркадій Петровъ, какъ извѣстно, много работалъ и работаетъ въ отношеніи развитія торгово-промышленныхъ связей Россіи и Сибири съ сопредѣльными послѣдней Монголіей, Китаемъ и Японіей.

Аркадій Николаевичъ Петровъ родился 24 января 1881 года въ Казани, въ семьѣ почтово-телеграфнаго чиновника. Окончивъ въ 1901 году казанское казенное реальное училище, онъ поступилъ въ 1902 году въ Восточный Институтъ во Владивостокѣ, гдѣ вскорѣ, сидя еще на студенческой скамьѣ, втянулся въ газетную работу.

А. Н. работалъ въ «Извѣстіяхъ Восточнаго Института», газетахъ: «Востокъ», «Восточная Русь», «Владивостокскій Листокъ», «Уссурійская Жизнь», «Далекая Окраина», исключительно по мѣстнымъ приамурскимъ вопросамъ и по вопросамъ дальневосточной внѣшней политики (отношенія Россіи къ Японіи, Китаю, Кореѣ, монгольская проблема). Во всѣхъ названныхъ газетахъ, а также въ «Приамурскихъ Вѣдомостяхъ», реформированныхъ было въ тѣ годы приамурскимъ генералъ-губернаторомъ генералъ-лейтенантомъ Д. Субботичемъ, человѣкомъ широкаго и либеральнаго міровоззрѣнія,—Аркадій Николаевичъ проводилъ по отношенію къ мѣстнымъ вопросамъ взгляды, которые можно было бы назвать, по нынѣшнимъ партійнымъ мѣркамъ, кадетскими: крайнимъ ни «слѣва», ни «справа» онъ не былъ. Въ области проблемъ внѣшней дальневосточной политики А. Н. придерживался взглядовъ, рѣзко расходившихся съ распространенными тогда въ высшихъ правительственныхъ сферахъ сужденіями о косности Китая, слабости Японіи, возможности для русскихъ занять Корею и т. д.; систематически, въ процессѣ ежедневной газетной работы, молодой журналистъ-оріенталистъ доказывалъ, что Китай крѣпнетъ въ культурномъ отношеніи, что Японія вовсе не quantité negligeable и что наши русскіе же интересы подсказываютъ необходимость щадить японское національное самолюбіе и не лѣзть въ Корею (безобразовскія лѣсопромышленныя концессіи на р. Ялу и пр.); Аркадій Петровъ былъ первымъ изъ русскихъ журналистовъ, указавшихъ обществу на приближеніе той грозы на Дальнемъ Востокѣ, что вскорѣ затѣмъ прошла и отошла въ исторію подъ именемъ «русско-японской войны 1904—1905 гг.». А. Н. принималъ участіе и въ студенческой общественной,—земляческой и научно-кружковской,—жизни Владивостока, причемъ придерживался тѣхъ же самыхъ либеральныхъ воззрѣній, какими была проникнута и его литературная дѣятельность.

А. Н. Петровъ.
(Аркадій-Петровъ).

Передъ самой войной, по распоряженію совѣта Восточнаго Института, А. Н. сопровождалъ институтскаго лектора японскаго языка—японца Майеда въ его поѣздкѣ въ Петербургъ. Майеда,—убитый впослѣдствіи, какъ извѣстно, японцемъ-шовинистомъ изъ-за подозрѣнія въ «измѣнѣ» (!),—является первымъ насадителемъ серьезно поставленнаго японовѣдѣнія въ Россіи; къ памяти его А. Н. относится съ уваженіемъ, переходящимъ даже въ своего рода піэтетъ. Изъ Петербурга, уже по открытіи военныхъ дѣйствій на театрѣ кампаніи 1904—1905 гг.,

А. Н. уѣхалъ въ Маньчжурію, гдѣ былъ, по назначенію Восточнаго Института, прикомандированъ къ штабу 3-ей арміи. Съ театра военныхъ дѣйствій онъ корреспондировалъ въ петербургскую газету «Русь».

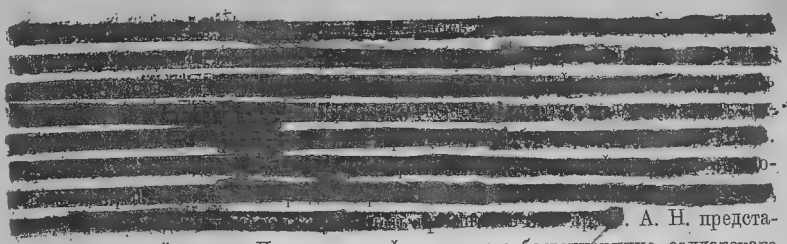

. А. Н. представили къ наградѣ и ген. Линевичъ повѣсилъ ему собственноручно солдатскаго Георгія 4-ой степени,—награду рѣдкую и въ данномъ случаѣ безусловно заслуженную. А. Н. объясняетъ свою инціативность въ инцидентѣ съ пушками,—чувствомъ самосохраненія, боязнью за свою жизнь и расчетомъ спастись въ средѣ массовой и организованной. Но вѣдь боязнь, которою человѣкъ овладѣваетъ настолько, что способенъ на обдуманныя и планомѣрныя дѣйствія подъ пулями,—у А. Н. была убита лошадь,—переходитъ уже въ храбрость, въ мужество.

По окончаніи войны А. Н. возвратился во Владивостокъ и опять занялся журналистикой. Восточный Институтъ былъ закрытъ тогда вслѣдствіе общестуденческихъ безпорядковъ и А. Н. представилась поэтому возможность уѣхать на время въ Японію въ качествѣ представителя владивостокскихъ газетъ и петербургской «Руси». А. Н. былъ первымъ русскимъ журналистомъ, посѣтившимъ Японію послѣ войны, въ самый еще разгаръ безпорядковъ тамошнихъ шовинистовъ-реакціонеровъ, негодовавшихъ на «безславный» будто бы для Японіи миръ съ Россіей. А. Н. могъ, однако, констатировать, что война далась необычайно трудно японскому народу и этотъ послѣдній былъ радъ миру, который привѣтствовали также японская интеллигенція и государственные люди, какъ либеральной, такъ даже и умѣренно консервативной складки. Въ Японіи А. Н. познакомился съ многими общественными и политическими дѣятелями,—графомъ Окума, Самадо-Сабуро и другими лидерами японскихъ либераловъ и радикаловъ. До окончанія курса А. Н. побывалъ еще разъ въ Японіи. Окончилъ институтъ въ 1907 году съ серебряной медалью за зачетную работу «Объ экономическомъ положеніи Японіи».

По окончаніи Восточнаго Института А. Н., по рекомендаціи служившаго у китайцевъ въ Харбинѣ таможеннымъ инспекторомъ г. Коновалова, поступилъ на службу въ китайское таможенное же вѣдомство и былъ намѣченъ секретаремъ къ начальнику этого вѣдомства,—сэру Роберту Бриддону, смѣнившему незадолго передъ этимъ на данномъ посту знаменитаго дальневосточнаго дѣятеля,—также англичанина,—сэра Роберта Харта. Работа интересовала А. Н., но вскорѣ онъ увидѣлъ себя вынужденнымъ покинуть ее, такъ какъ приходилось, по долгу службы, выступать противъ русскихъ торговыхъ интересовъ въ Китаѣ. Собравшемуся уѣзжать уже въ Россію А. Н. предложено было однако, китайскими властями, по рекомендаціи тогдашняго нашего посланника въ Пекинѣ, г. Покотилова, наладить русское отдѣленіе въ открытомъ тогда Юань-Ши-Каемъ въ Тянь-Тзинѣ

«институтѣ западныхъ наукъ». А. Н. принялъ это предложеніе и, параллельно съ чтеніемъ лекцій, работалъ также по организаціи китайскаго общества изученія русской литературы. Большой успѣхъ имѣла его вступительная лекція *«о важности изученія Китайцами Россіи и русскаго языка»*, перепечатанная во многихъ китайскихъ газетахъ тогда, когда къ оффиціальной Россіи они относились крайне враждебно. Въ 1909 году ему пришлось выѣхать въ С.-Петербургъ—хлопотать о зачетѣ, въ счетъ отбыванія воинской повинности, времени, проведеннаго на войнѣ; хлопоты удались и А. Н. остался въ Петербургѣ. Онъ подалъ бывшему въ то время министромъ торговли и промышленности В. И. Тимирязеву записку-докладъ о русскихъ экономическихъ интересахъ на Дальнемъ Востокѣ. В. И. Тимирязевъ обратилъ вниманіе на эту записку и по его совѣту, и съ его личными рекомендаціями и референціями Русско-Англійской Торговой Палаты, А. Н. уѣхалъ тогда въ Англію для изученія способовъ и системы англичанъ защищать свои интересы въ Азіи. Въ Лондонѣ, въ теченіе 4 мѣсяцевъ, А. Н. вращался въ обществѣ выдающихся англійскихъ оріенталистовъ,—ученыхъ, практиковъ-коммерсантовъ и государственныхъ дѣятелей. По возвращеніи изъ Англіи, съ продолжительными остановками въ Германіи и Франціи, съ работой—отчетомъ о своей поѣздкѣ,—напечатаннымъ въ «Вѣстн. Финансовъ», по приглашенію м-ра торговли и промышленности,—А. Н. поступилъ на службу названнаго м-ва въ качествѣ спеціалиста по экономическимъ вопросамъ Дальняго Востока, причемъ служебная его работа проходила большею частью въ качествѣ делегата м-ва въ различныхъ междувѣдомственныхъ совѣщаніяхъ, созывавшихся по вопросамъ устроительства Дальняго Востока. Въ 1910 году м-во командировало А. Н. въ Монголію, въ которой одновременно съ нимъ работали двѣ экспедиціи,—экспедиція томскихъ профессоровъ М. И. Боголѣпова и М. Н. Соболева, посланная Томскимъ Обществомъ изученія Сибири, бійскими и минусинскими купцами, и экспедиція полковника Попова, командированная московскими капиталистами. Московская экспедиція пришла, какъ извѣстно, къ успокоительному выводу, что Монголія—страна мало интересная въ торгово-промышленномъ отношеніи, почему и не слѣдуетъ особенно волноваться неуспѣхами въ ней русской торговли; взглядъ этотъ пришелся весьма по вкусу петербургскихъ бюрократовъ, цѣнящихъ прежде всего покой и тишину своихъ канцелярій, избѣгающихъ всевозможныхъ волненій. Томскіе же профессора пришли, какъ разъ къ обратному выводу: Монголія—чрезвычайно интересна во всѣхъ, и въ хозяйственныхъ въ томъ счетѣ, отношеніяхъ, но вслѣдствіе инертности, некультурности и ряда ошибокъ русскаго купечества и власти,—наше торговое положеніе въ этой странѣ плохо и наклонно притомъ къ дальнѣйшему ухудшенію. Ожидалось, разумѣется, что отчетъ чиновника—А. Н. Петрова приблизится въ своихъ выводахъ къ смыслу труда московской экспедиціи; въ министерствахъ были сконфужены, когда обнаружилась солидарность А. Н. не съ москвичами, а съ либеральными томскими учеными.

Зимой 1910—1911 г.г. въ петербургской квартирѣ А. Н. распустилось и раз-

цвѣло новое «Общество русскихъ оріенталистовъ». А. Н. принималъ участіе въ образованіи Рус.-Япон. О-ва и работахъ О-ва Востоковѣдѣнія. Съ зимы же еще 1909—1910 г.г. началась его дѣятельность, какъ столичнаго домовладѣльца, по вопросамъ городского самоуправленія. Онъ принималъ энергичное участіе въ образованіи и дѣятельности извѣстныхъ: «Обществъ городскихъ избирателей и обывателей»,—вскорѣ закрытыхъ администраціей,—въ Адмиралтейской и въ Александро-Невской частяхъ Петербурга, а также въ организаціи существующаго и сейчасъ Об-ва благоустройства большихъ дачныхъ поселеній у ст. Сиверской Варшавской жел. дороги. Въ 1912 г. А. Н. былъ избранъ гласнымъ СПБ. Городской Думы.

Еще будучи въ Монголіи лѣтомъ 1910 года, А. Н. завязалъ сношенія съ мѣстными князьями-феодалами, а по образованіи въ началѣ 1911 года въ Петербургѣ Россійской Экспортной Палаты настоялъ на учрежденіи въ ея составѣ особаго Дальневосточнаго Отдѣла, посвященнаго изслѣдованію экономическихъ взаимоотношеній Россіи со все той же Монголіей, а также съ Китаемъ, Японіей, Кореей. Съ осени 1911 года такой Отдѣлъ въ Палатѣ и конструировался и А. Н. былъ избранъ товарищемъ предсѣдателя. Въ 1911 году въ Петербургъ секретно пріѣзжала,—теперь это, какъ извѣстно, не является секретомъ,—депутація монгольскихъ князей для переговоровъ съ русскимъ правительствомъ по вопросу о желательности отдѣленія Монголіи отъ Китайской Имперіи. Министерство иностранныхъ дѣлъ приняло монгольское посольство не вполнѣ дружелюбно и настаивало лишь на одномъ,—чтобы это посольство возможно скорѣе выѣхало изъ Россіи. Монголы, потерявшіе надежду на симпатію Россіи, обратились за совѣтомъ къ А. Н., который, зная столичныя правящія и общественныя сферы, подготовилъ имъ визиты и бесѣды съ нѣкоторыми изъ министровъ, побывалъ вмѣстѣ съ ними у нѣкоторыхъ высокостоящихъ лицъ изъ петербургскаго высшаго свѣта, у крупныхъ парламентскихъ, финансовыхъ и торгово-промышленныхъ дѣятелей. Послѣдовавшіе его совѣту монголы вызвали въ Петербургѣ живой и прочный интересъ къ себѣ и своему дѣлу, завели связи и уѣхали домой не безъ результатовъ. За эту именно помощь монгольскому дѣлу Аркадій Николаевичъ получилъ впослѣдствіи, уже по освобожденіи Монголіи, титулъ монгольскаго графа отъ ургинскаго правительства съ званіемъ «помощника монгольскаго народа»; въ зиму же 1911—1912 г.г. А. Н. прочелъ въ Дальневосточномъ Отдѣлѣ Росс. Экспорт. Палаты рядъ докладовъ о желательности укрѣпленія и оформленія русско-монгольскихъ торговыхъ отношеній; въ Отдѣлѣ былъ устроенъ въ началѣ 1913 года торжественный пріемъ второго посольства отъ уже сбросившей китайское подданство Монголіи. Заключенный 21 октября 1912 года въ Ургѣ нашимъ посланникомъ Коростовцемъ и правительствомъ Монголіи торговый русско-монгольскій трактатъ былъ, несомнѣнно, подготовленъ при воздѣйствіи Дальневосточнаго Отдѣла Рос. Эксп. Палаты, продуктивность работы котораго отмѣтилъ депутатъ С. В. Востротинъ съ трибуны Г. Думы. Въ 1913 году, лѣтними мѣсяцами, Арк. Ник. ѣздилъ во второй

разъ въ Монголію по порученію Рос. Эксп. Палаты и по личнымъ своимъ дѣламъ. А. Н. участвовалъ почти во всѣхъ междувѣдомственныхъ совѣщаніяхъ по монгольскому вопросу. Съ монгольскими дѣятелями онъ состоитъ въ постоянномъ контактѣ и на дѣла Монголіи имѣетъ безусловное вліяніе.

Въ послѣднее время въ Дальневосточномъ Отдѣлѣ Рос. Эксп. Палаты начала выдвигаться работа его русско-китайской секціи, въ связи съ ожидаемымъ большимъ будущимъ русско-китайскаго общенія, которое, конечно, лишь на время затормозилось въ своемъ развитіи изъ-за неладовъ по поводу монгольскаго вопроса. Россія покупаетъ массу китайскихъ товаровъ изъ вторыхъ-третьихъ рукъ въ Лондонѣ и Гамбургѣ, гдѣ отъ перепродавцевъ же покупаютъ русскій товарный вывозъ китайцы; въ интересахъ Китая и Россіи обойтись безъ посредниковъ въ своемъ взаимномъ товарообмѣнѣ,—вотъ идея руководимой А. Н. русско-китайской секціи названнаго отдѣла. Китайскіе друзья А. Н.,—особливо б. посланникъ въ Петербургѣ, а затѣмъ первый премьеръ министръ Китайской республики г. Лу-Чжин-Сянъ,—солидарны съ нимъ въ отношеніи желательности развитія русско-китайскаго торговаго общенія, которое поведетъ къ болѣе тѣсному и всестороннему сближенію русскихъ и китайцевъ. Заканчивая біографію А. Н., отмѣтимъ его участіе въ русскомъ женскомъ движеніи, особенно активно выразившееся въ работѣ на I Всероссійскомъ Женскомъ Съѣздѣ, бывшемъ въ 1909 году; на этомъ Съѣздѣ А. Н. выступалъ съ докладомъ о положеніи женскаго вопроса въ Азіи; впослѣдствіи имъ была написана и издана книга—«Женскій вопросъ въ Японіи». Упоминавшійся уже нами, напечатанный въ «Вѣстникѣ Финансовъ» отчетъ А. Н. о поѣздкѣ въ Лондонъ былъ выпущенъ затѣмъ отдѣльной брошюрой въ изданіи извѣстнаго владивостокскаго коммерсанта А. Д. Попова; брошюра разошлась вся. Книги А. Н.—«Воспитаніе Японской націи» и «Политическая жизнь Японіи» также разошлись безъ остатка въ 2-хъ изданіяхъ, что показываетъ наличность серьезнаго интереса къ оріентальнымъ вопросамъ въ нашей читательской средѣ. Отмѣтимъ также книгу А. Н. «Китай за послѣднее десятилѣтіе», въ которой, за $1^1/_2$ года до возникновенія китайской революціи, эта послѣдняя предсказывалась, какъ неизбѣжное и катастрофическое для имперіи маньчжуръ слѣдствіе ихъ некультурной жестокой политики.

Недавно А. Н. издана большая работа—«Рабочій вопросъ въ Японіи» и «Финансов. эконом. положеніе современной Японіи.» Министерствомъ Торг. и Пром. издана составленная А. Н-мъ литогр. карта Монголіи, съ указаніемъ русскихъ факторій.

А. Н. неоднократно получалъ предложеніе высшихъ учебныхъ заведеній читать лекціи по экономикѣ Востока, въ каковой области онъ спеціализировался, и занять восточную кафедру въ Кіевскомъ Комм. Институтѣ, читать японскій языкъ на курсахъ О-ва Востоковѣдѣнія (нынѣ Восточная Академія) и др. А. Н. читаетъ временные курсы по востоковѣдѣнію въ Кіевск. Комм. Институтѣ и по экономикѣ Востока въ Моск. Комм. Институтѣ.

Заканчивая біографію г. Аркадія Петрова, должно отмѣтить, что въ теченіе послѣднихъ лѣтъ, онъ весьма часто выступалъ съ публичными лекціями и докладами въ различныхъ оріентальныхъ кругахъ и торгово-промышленныхъ организаціяхъ. Работая въ нѣкоторыхъ русскихъ и иностранныхъ журналахъ, А. Н. въ то же время поддерживаетъ оживленную переписку съ выдающимися государственными и общественными дѣятелями Японіи, Китая, Кореи и Монголіи, а также и Европейскими учеными-оріенталистами.

Д. А. Клеменцъ.

Пожилой,—выдающійся общественный дѣятель и ученый изслѣдователь Енисейскаго края, Монголіи и Восточнаго Туркестана,—д. ст. сов. Дмитрій Александровичъ Клеменцъ родился въ 1847 году въ Приволжьѣ, въ семьѣ управляющаго однимъ изъ имѣній мѣстнаго крупнаго землевладѣльца. Дѣтство свое Д. А. провелъ, по свидѣтельству Степняка - Кравчинскаго въ его «Подпольной Россіи» среди «первобытнаго пастушескаго населенія волжскихъ необъятныхъ степей». Окончивъ казанскую гимназію, Д. А. учился на физико-математическомъ факультетѣ Казанскаго университета, откуда перевелся на тотъ же факультетъ С.-Петербургскаго университета. Но окончить университетъ Д. А. не смогъ, увлеченный революціоннымъ движеніемъ 1870-хъ годовъ. Однако Дмитрій Александровичъ, являясь, по утвержденію того же Степняка - Кравчинскаго, «блестящимъ образчикомъ *мыслителя* со всѣми его достоинствами и недостатками»,

Д. А. Клеменцъ.

Обладая ненасытной жаждой знанія, онъ изучилъ все, не заботясь о томъ, сможетъ ли онъ извлечь изъ этого непосредственную пользу или нѣтъ. Я помню, какъ онъ увлекался лекціями Гельмгольца, которыя посѣщалъ въ 1875 году въ бытность свою въ Берлинѣ. Мнѣ стоило большихъ усилій отдѣлаться отъ его отчетовъ о нихъ, которыми онъ напослялъ всѣ свои письма ко мнѣ въ Петербургъ... Клеменцъ любитъ весь міръ и не упускаетъ ни одного случая принять участіе въ его жизни. Онъ писалъ гораздо больше для легальныхъ петербургскихъ журналовъ, потому что нуждался въ болѣе обширной аудиторіи, чѣмъ та, которую могла доставить ему подпольная литература».

Но, быть можетъ, и въ наукѣ Д. А. также не сдѣлалъ «сотой доли того, что могъ бы сдѣлать по своимъ природнымъ дарованіямъ».

Но все же Д. А. Клеменцъ жилъ и умеръ большимъ человѣкомъ, крупной величиной и въ общественномъ, и въ научномъ отношеніи. Онъ не отцвѣлъ подобно тысячамъ и тысячамъ своихъ современниковъ, какъ цвѣтокъ при дорогѣ, о которомъ не остается и однодневной памяти. Пользуясь обширной газетной и журнальной литературой, вызванной кончиной Д. А., а также и нѣкоторыми изслѣдованіями по общественнымъ движеніямъ 1870-хъ годовъ,—мы попытаемся здѣсь охарактеризовать Д. А. Клеменца сначала, какъ революціонера, затѣмъ какъ мирнаго ученаго и легальнаго общественнаго дѣятеля.

Какъ извѣстно, Д. А. занялся особенно прилежно этнографіей, что было вовсе не случайно, а обусловливалось всѣмъ міросозерцаніемъ этого удивительнаго человѣка. Извѣстный намъ этнографъ г. Л. Ш—гъ слѣдующимъ образомъ охарактеризовалъ Д. А.: «въ этнографіи онъ не былъ шаблоннымъ бытописателемъ. Въ этнографіи онъ видѣлъ великую науку эволюціи человѣческой культуры, науку, требующую энциклопедическаго комплекса знаній въ области исторіи, права, психологіи, соціологіи и обширнаго запаса свѣдѣній изъ разныхъ областей естествознанія. И, кромѣ того, этнографія требуетъ живого общенія съ массами, съ живыми людьми, и здѣсь такъ хорошо могли пригодиться его соціальныя чуткость и экспансивность, его талантъ пропагандиста и собесѣдника» (см. статью г. Л. Ш—гъ въ «Рѣчи» № 10 отъ 11 января 1914 года). Д. А. Клеменцъ предполагалъ также, съ первыхъ же годовъ своей ссылки, приспособить къ изученію Сибири въ этнографическомъ и въ другихъ отношеніяхъ огромную массу людей своего поколѣнія, сосланныхъ въ тѣ годы въ

сибирскія захолустья. Но выполнить этотъ планъ удалось ему въ извѣстной мѣрѣ лишь впослѣдствіи.

Д. А. былъ водворенъ сначала въ Минусинскѣ, гдѣ встрѣтился съ энтузіастомъ научныхъ изслѣдованій мѣстнаго края—Мартьяновымъ, собравшимъ, между всѣмъ прочимъ, въ своемъ извѣстномъ музеѣ огромныя коллекціи по археологіи. Но Мартьяновъ не былъ спеціалистъ по археологіи и коллекціи нуждались въ разработкѣ. Клеменцъ, знавшій археологію тогда лишь теоретически, сразу сумѣлъ оцѣнить огромныя богатства мартьяновскихъ раскопокъ. Д. А. обработалъ и опубликовалъ «Древности Минусинскаго музея», съ обширнымъ, въ 78 стр., введеніемъ (изд. въ Томскѣ, въ 1886 году). Въ этомъ введеніи дается географическоеій очеркъ Минусинскаго края, сообщаются всѣ бывшія извѣстными тогда свѣдѣнія о мѣстныхъ древностяхъ и дѣлается опытъ истолкованія древнѣйшихъ историческихъ судебъ края. Затѣмъ слѣдуетъ подробный каталогъ металлическихъ древностей съ особымъ атласомъ рисунковъ in 4°. Работа эта обратила вниманіе на археологическія сокровища Минусинскаго музея, который сталъ теперь извѣстенъ даже заграницей, и вызвала впослѣдствіи, между прочимъ, появленіе большого атласа сибирскихъ древностей французскаго ученаго Martin'а. Спеціалисты археологіи единодушны въ утвержденіи, что минусинскія «Древности» Клеменца являются шедевромъ ихъ науки. Живя въ Минусинскѣ, Д. А. предпринималъ въ лѣтніе мѣсяцы поѣздки въ окрестные раіоны, въ Ачинскій и Усинскій край, а также на Алтай для изученія быта мѣстныхъ инородцевъ; попутно онъ производилъ здѣсь и серьезныя геологическія изысканія. Въ Минусинскѣ Д. А. женился на Елизаветѣ Николаевнѣ Звѣревой, начальницѣ мѣстной женской прогимназіи. Женитьба оказалась очень удачной: Е. Н. была любящей женой, вѣрнымъ другомъ и помощникомъ въ научныхъ работахъ Д. А-чу. Клеменцы выѣзжали на нѣсколько зимъ изъ Минусинска въ Томскъ, гдѣ Д. А. вращался въ избранномъ кругу сибирской интеллигенціи, принимая ближайшее участіе и въ издававшейся тогда, въ 1880-хъ годахъ, въ Томскѣ «Сибирской Газеты», явившейся прототипомъ для многихъ, болѣе позднихъ по времени, сибирскихъ повременныхъ изданій. Но и изъ Томска, весенними и лѣтними мѣсяцами, Клеменцы выѣзжали въ степи и въ горы для неустанныхъ ученыхъ изысканій.

Д. А. пріобрѣлъ къ концу 1880 г. прочно установившуюся извѣстность своими учеными трудами и его пригласили въ Иркутскъ на почетную и отвѣтственную должность правителя дѣлъ Восточно-сибирскаго отдѣла Императ. Русскаго географическаго общества и организатора мѣстнаго музея. Въ Иркутскѣ Д. А. развилъ большую энергію и въ области общественной, теперь легальной, и въ сферѣ научной работы. Близкое участіе принималъ онъ въ «Восточномъ Обозрѣніи», гдѣ велъ научный отдѣлъ и фельетоны на общественныя темы; значеніе «Восточнаго Обозрѣнія» той «ядринцевской» эпохи общеизвѣстно. Но основной задачей Д. А., въ иркутскій періодъ его жизни, была организація изученія обширной центральной и сѣверной части Сибири мѣстными интеллигент-

ными силами, а главнѣйшимъ же образомъ трудомъ подневольныхъ обывателей—ссыльныхъ. Да и самъ онъ каждое лѣто предпринималъ поѣздки по краю, въ предѣлахъ Иркутской губ., и Забайкальской обл., для обслѣдованія его геологическихъ, гидрографическихъ, археологическихъ и этнографическихъ особенностей. Главнѣйшей работой Д. А. въ Иркутскѣ надо считать все же устройство имъ извѣстной экспедиціи по изученію Якутской области. Средства на эту, по отзыву г. Л. Ш—га, «чисто по американски грандіозную экспедицію изъ всего интеллигентнаго состава мѣстной ссылки» далъ извѣстный филантропъ Ин. Мих. Сибиряковъ, заинтересованный Д. А-чемъ въ вопросѣ изученія Якутскаго края. Результатомъ экспедиціи являются обширнѣйшія изслѣдованія громадной научной цѣнности (Іохельсона, Богораза, Майнова, Геккера, Ястремскаго, Іонова, Виташевскаго, Пекарскаго и др.).

Въ организаціи экспедиціи изъ ссыльныхъ Д. А. проявилъ, между прочимъ, большой тактъ. Петербургъ смотрѣлъ косо на «политическій» составъ экспедиціи, но Д. А. убѣдилъ якутскаго губернатора стать ея «начальникомъ» и административный испугъ былъ парализованъ.

Теперь научный авторитетъ Д. А. Клеменца окончательно былъ признанъ, какъ въ научныхъ центрахъ Западной Европы, такъ и въ Россіи. Когда покойнымъ Н. М. Ядринцевымъ были открыты по рѣкѣ Орхону, въ Монголіи, руноподобныя письмена, наша Академія наукъ снарядила на Орхонъ ученую экспедицію подъ начальствомъ академика В. В. Радлова (1891 годъ). Этотъ послѣдній пригласилъ въ составъ своей экспедиціи Н. М. Ядринцева и Д. А. Клеменца. По отзыву Г. Н. Потанина (см. его статью «Д. А. Клеменцъ» въ № 10 «Сибирской Жизни» отъ 14 января 1914 года), на Ядринцева В. В. Радловъ,—мастистый тюркологъ,—«смотрѣлъ, какъ на легкую кавалерію, несущую развѣдочную службу, а на Клеменца,—какъ на тяжело вооруженное войско. Ядринцевъ долженъ былъ дѣлать набѣги въ разные углы Монголіи и разузнавать, гдѣ есть писаницы и каменныя бабы, а затѣмъ въ тѣ же мѣста долженъ былъ отправляться Клеменцъ составлять точныя описанія, дѣлать раскопки по всѣмъ правиламъ науки и пр». На Клеменца было возложено, въ концѣ концовъ, самостоятельное изслѣдованіе цѣлаго археологическаго района, для чего предложено было остаться въ Монголіи на нѣсколько лѣтъ. Д. А. Клеменцъ изъѣздилъ теперь всю сѣверную Монголію отъ Урги до Кобдо. Результаты его работъ были очень значительны; путевые дневники Д. А., веденные имъ тогда и содержащіе, кромѣ замѣтокъ по археологіи, много и геологическихъ наблюденій, до сихъ поръ, кажется остаются неизданными.

Участіе въ Архонской экспедиціи и работы въ ней дали Д. А. возможность возвратиться въ Петербургъ, благодаря ходатайству В. В. Радлова, въ 1894 году. Въ Петербургѣ Д. А. занялъ въ Музеѣ антропологіи и этнографіи должность сначала хранителя, а затѣмъ старшаго этнографа. Д. А. теперь снова волновался вопросами общественной жизни Россіи и вошелъ въ литературно-общественные круги, группировавшіеся около Н. К. Михайловскаго и В. Г. Коро-

ленко. Но Сибирь тянула къ себѣ Д. А. и во «второй петербургскій періодъ» жизни онъ выбывалъ на два года къ монголамъ, затѣмъ къ ихъ русскимъ сородичамъ-бурятамъ. Эта долгая поѣздка дала Д. А. глубокія знанія условій хозяйственнаго быта и началъ психики кочевыхъ народовъ. Статьи его о бытѣ кочевниковъ,—появившіеся въ «Петербургскихъ Вѣдомостяхъ» и впослѣдствіи перепечатанныя въ «Сибирскихъ Вопросахъ»,—очень интересны и заставляютъ жалѣть, что у Д. А. не было средствъ и времени организовать новую и большую экспедицію для детальныхъ статистико-экономическихъ обслѣдованій хозяйственнаго быта кочующей Азіи.

Но самой крупной работой Д. А. въ этотъ періодъ его жизни была экспедиція 1898 года въ Турфанъ (Зап. Монголія), по порученію Академіи Наукъ. Цѣлью экспедиціи было произвести обслѣдованіе имѣющихся тамъ развалинъ древнихъ городовъ и добыть оттуда, по возможности, памятники древняго искусства и письменности. Порученіе это было выполнено Д. А.,—по компетентному отзыву извѣстнаго московскаго ученаго, проф. Д. Анучина (см. его статью «Памяти Д. А. Клеменца» въ № 7 «Русск. Вѣд.» отъ 10 янв. 1914 г.),—вполнѣ успѣшно, насколько то позволяли жалкія, отпущенныя ему средства (2 тыс. руб.). Въ теченіе 6 недѣль онъ обслѣдовалъ развалины Идыкутъ-Шари, Яръ-Хото и другихъ городовъ, нѣкоторыя искусственныя пещеры, и вывезъ оттуда рядъ фресокъ (китайскаго и индійскаго стилей) и надписей (уйгурскихъ т. е. древне-тюркскихъ и китайскихъ), отбитыхъ со штукатуркой отъ стѣнъ, затѣмъ рядъ рукописей и мелкихъ предметовъ быта. Въ слѣдующемъ 1899 году начато было Академіей Наукъ опубликованіе результатовъ этой экспедиціи на нѣмецкомъ языкѣ; въ I выпускѣ были помѣщены: статья Клеменца «Turfan und seine Alterthümer» (Турфанъ и его древности») и статья Радлова «Образцы древнеуйгургскаго языка изъ Турфана». Къ выпуску были приложены фототипіи съ видами развалинъ и образцами фресокъ. Въ слѣдующихъ выпускахъ предполагалось помѣстить детальное описаніе добытыхъ экспедиціей предметовъ, но этихъ выпусковъ не появилось и всѣ хлопоты Д. А. о снаряженіи въ ту же мѣстность другой экспедиціи на болѣе продолжительное время оказались безплодными. Не такъ отнеслись къ находкамъ Клеменца германскія научныя сферы; въ 1902—1903 г.г. состоялась первая экспедиція въ Туркестанъ, снаряженная берлинскимъ музеемъ народовѣдѣнія, подъ руководствомъ проф. Грюнведеля. Располагая суммой въ 25.000 марокъ, Грюнведель могъ посвятить развалинамъ Турфана пять-шесть мѣсяцевъ и вывезти оттуда большое собраніе фресокъ, рукописей и другихъ древностей. Въ 1904—1905 г.г. послѣдовала туда же, въ Западную Монголію и Восточный Туркестанъ, другая экспедиція, отъ того же музея, подъ начальствомъ д-ра Лекока; зимой 1905—1906 г.г. къ этой экспедиціи присоединился снова проф. Грюнведель, который выѣхалъ обратно изъ подъ Турфана въ Германію лишь въ 1907 году. Этими экспедиціями были собраны богатѣйшіе матеріалы, внесшіе массу новаго въ познаніе письменности, искусства, религій, этнографіи, быта древней Центральной Азіи въ VI—IX вѣ-

кахъ. Въ тѣ же области Восточнаго,—или китайскаго,—Туркестана, Западной Монголіи и внутренней китайской провинціи Гань-су, послѣдовали еще экспедиціи,—англійская—Штейна—изъ Индіи, французская—Шавенна, японская—Отаки. И всѣ онѣ, особенно нѣмецкія, исходили изъ данныхъ, собранныхъ Клеменцомъ, имя котораго останется навсегда связаннымъ съ исторіей открытія этихъ замѣчательныхъ памятниковъ среднеазіатской письменности, искусства и вообще культуры. Открытіе Д. А. революціонизировало, такъ сказать, археологію и воскрешаетъ, въ ученыхъ изслѣдованіяхъ,—міръ погибшей древней цивилизаціи, о которой знали очень мало, въ тусклой передачѣ старинныхъ китайскихъ лѣтописей. Работы Клеменца о Турфанѣ, труды только что названныхъ экспедицій повели даже къ учрежденію Международнаго Союза для изученія Средней и Восточной Азіи, главной задачей котораго является изученіе Восточнаго Туркестана.

Въ 1900 г. Клеменцъ перешелъ изъ этнографическаго Музея Академіи Наукъ на должность старшаго хранителя, т. е. завѣдывающаго въ начавшій устраиваться при Русскомъ Музеѣ Императора Александра III Этнографическій Музей. 10 лѣтъ посвятилъ Д. А. организаціи этого отдѣленія, которое явится, по богатствамъ своихъ коллекцій и по ихъ обработкѣ, однимъ изъ міровыхъ учрежденій по этнографіи (народовѣдѣнію); и здѣсь Д. А. работалъ съ поразительной выдержкой, трудолюбіемъ и талантомъ. Но въ 1910 году Д. А. неожиданно получилъ отставку,—съ чиномъ дѣйствительнаго статскаго совѣтника и пенсіей въ 2 тыс. рублей; причиной отставки явилась, повидимому, недостаточная приспособленность къ петербургскому чиновничьему міру,—неумѣнье гнуть спину, кланяться, сильно развитое чувство собственнаго достоинства и пр.

Теперь Клеменцы переселились въ Москву. Здѣсь Д. А. доживалъ свой вѣкъ, продолжая принимать нѣкоторое участіе въ дѣятельности научныхъ и литературныхъ круговъ, но, видимо, уже дряхлѣлъ и слабѣлъ. У него въ послѣдніе годы развилась тяжелая болѣзнь, обострявшался еще въ Петербургѣ; жизнь въ немъ слабо теплилась и не угасала лишь вслѣдствіе неусыпныхъ заботъ его жены, Елизаветы Николаевны. Но и теперь въ Д. А. сказалась его удивительная работоспособность; живя въ Москвѣ, онъ написалъ, по спеціальному заказу одного американскаго издательства, двѣ обширныя статьи о религіозныхъ возрѣніяхъ сибирскихъ инородцевъ. Въ работѣ надъ третьей статьей на ту же тему Д. А. застигъ острый припадокъ различныхъ заболѣваній и 8 января 1914 года онъ скончался, на 66 году жизни, въ скромной своей квартирѣ по Малой Татарской, въ Москвѣ.

11 января Д. А. хоронили на Ваганьковскомъ кладбищѣ. Отдать послѣдній долгъ почившему собрались многочисленные почитатели его памяти. Здѣсь находились: представитель Императорской Академіи Наукъ, непремѣнный секретарь ея, академикъ С. Ѳ. Ольденбургъ, представитель Русскаго Музея Императора Александра III, камеръ-юнкеръ князь Д. Э. Ухтомскій, делегатъ петер-

бургскаго Об-ва изученія Сибири и улучшенія ея быта А. А. Макаренко, президентъ московскаго об-ва любителей естествознанія, антропологіи и этнографіи проф. Д. Н. Анучинъ, членъ первой Государственной Думы князь Д. И. Шаховской и др. Большая группа студентовъ-сибиряковъ встрѣтила гробъ съ тѣломъ покойнаго пѣніемъ «Святый Боже». Послѣ литіи у открытой могилы начались рѣчи. Первымъ говорилъ академикъ С. О. Ольденбургъ.

— Умеръ большой человѣкъ,—сказалъ онъ,—одинъ изъ тѣхъ, которые показываютъ, какъ ярка и прекрасна жизнь. Д. А. былъ извѣстный ученый, этнографъ, археологъ, путешественникъ. Его супруга Е. Н. всюду была вѣрной его спутницей, даже и по ту сторону гроба. Его оживленная, блестящая дѣятельность должна служить примѣромъ молодому поколѣнію.

Князь Д. Э. Ухтомскій говорилъ отъ этнографическаго музея Императора Александра III. Онъ отмѣтилъ одну особенность характера покойнаго: Д. А. всегда брался за что либо новое, небольшое и всегда создавалъ изъ него нѣчто крупное и цѣльное. Д. А. всегда умѣлъ наставить, дать цѣнный совѣтъ, а каждый, близко знавшій его непосредственно, становился его другомъ.

Прекрасную и прочувственную рѣчь сказалъ А. А. Макаренко, говорившій отъ Общества изученія Сибири и сослуживцевъ покойнаго по Музею Императора Александра III

— Сегодня мы хоронимъ Дмитрія Александровича Клеменцъ. Имя его многое говоритъ и представителямъ науки и литературы, и общественнымъ дѣятелямъ, какъ Европейской Россіи, такъ и далекой Сибири, гдѣ Д. А. пришлось пробыть долгіе годы, сначала въ качествѣ «невольнаго жителя», а затѣмъ въ качествѣ глубоко пытливаго изслѣдователя ея и лучшаго друга. Имя нашего учителя и друга больше того говоритъ тѣмъ, кто, подобно незабвенному Д. А., смѣлъ имѣть сужденіе о благѣ русскаго народа, о культурномъ величіи Россіи въ ту пору, когда общественное самосознаніе въ нашемъ отечествѣ только что нарождалось, а русскій народъ былъ теменъ отъ недавно пережитаго крѣпостного рабства.

— Со смертью Д. А. оцѣпенѣлъ богато одаренный умъ, рождавшій свѣтлыя прекрасныя идеи и смѣлые планы общечеловѣческаго и научнаго характера. Перестало биться безпокойное отзывчивое и рѣшительное сердце этого большого человѣка, какимъ былъ Д. А. во все время своей сознательной и дѣловой жизни.

— Д. А. положенъ рядомъ съ Елизаветой Николаевной Клеменцъ. Ее сразилъ неумолимый рокъ немногими днями ранѣе, когда она узнала о томъ, что послѣднее заболѣваніе Д. А. не оставляетъ надежды. Е. Н. была всѣмъ для усопшаго: беззавѣтно любившей своего Дмитрія женой, преданнымъ и вѣрнымъ другомъ и товарищемъ его на долгомъ жизненномъ поприщѣ, усѣянномъ терніями и малыми радостями. При жизни своей Е. Н. также много потрудилась на нивѣ народной.

— Почтите же мирно, дорогіе товарищи, въ послѣднемъ вашемъ убѣжищѣ. Пусть рѣетъ надъ вашей печальной могилой духъ народа и да покоитъ васъ народная любовь! Примите послѣднее «прости» отъ вашихъ «сотрудниковъ» по Русскому Музею Императора Александра III, глубоко скорбящихъ о вашей смерти. Примите и сердечное соболѣзнованіе отъ «Общества изученія Сибири и улучшенія ея быта», которое всегда почитало васъ за вашу общую дѣятельность и за труды на пользу Сибири. Примите выраженіе душевной скорби и отъ всѣхъ товарищей по общему народному дѣлу.

На попеченіи Д. А. и Е. Н. Клеменцъ жили ихъ внуки Маруся,—15 лѣтъ,—и Гриша,—13 лѣтъ,—Фаресовы. Со смертью Клеменцовъ дѣти остались безъ средствъ. Извѣстный московскій жертвователь на нужды образованія и воспитанія Н. А. Шаховъ пришелъ дѣтямъ на помощь и пожертвовалъ на ихъ обученіе 500 руб. Кое-что собрали еще ближайшіе друзья покойныхъ, но нужна будетъ еще большая общественная помощь, такъ какъ у сиротъ нѣтъ никого близкихъ.

И. П. Толмачевъ.

Иннокентій Павловичъ Толмачевъ, извѣстный геологъ — изслѣдователь Сибири, родился 1 апрѣля 1872 года въ г. Иркутскѣ, въ семьѣ офицера. Окончивъ курсъ иркутской гимназіи въ 1893 году, Иннокентій Павловичъ поступилъ на физико-математическій факультетъ спб. университета, который и окончилъ въ 1896 году по естественно-историческому отдѣленію, специализировавшись на изученіи геологіи. Съ 1896 года И. П. работалъ заграницей по петрографіи у проф. Циркеля въ Лейпцигѣ; впослѣдствіи, въ 1899 году, работалъ по палеонтологіи у проф. Цаттеля въ Мюнхенѣ. Съ 1897 по 1899 годъ Инн. Павл. занималъ должность ассистента по кафедрѣ геологіи въ Императорскомъ Юрьевскомъ университетѣ, а въ 1899 году былъ избранъ ученымъ хранителемъ геологическаго музея академіи наукъ; въ настоящее время онъ занимаетъ въ музеѣ мѣсто старшаго хранителя, которое раньше занималъ покойный бар. Толль, погибшій въ полярно-сибирской экспедиціи. Въ 1898—1899 гг. и въ 1902 г. Иннокентій Павловичъ организовалъ важныя геологическія экспедиціи на Алтай,

въ 1904 году работалъ по геологическимъ же обслѣдованіямъ въ Енисейской губерніи. Въ 1904 году И. П. былъ командированъ академіей наукъ въ Туруханскій край для подготовки большой экспедиціи по изслѣдованію бассейна рѣки Хатанги; экспедиція работала, подъ руководствомъ Инн. Павв., весь 1905 годъ и труды ея, впослѣдствіи разработанные Инн. Павл. и его помощниками, внесли большія цѣнности въ дѣло изученія Сибири. Эта послѣдняя является главнымъ объектомъ работъ геолога-сибиряка, который любитъ свою родину, не теряетъ связи съ ней ни въ научномъ, ни въ общественномъ отношеніи. Инн. Павл. совершилъ также нѣсколько научныхъ поѣздокъ по Евр. Россіи и Западной Европѣ. Въ 1909—1910 гг. Инн. Павл. руководилъ большой экспедиціей, снаряженной м-вомъ торговли и промышленности для изслѣдованія въ геологическомъ и топографическомъ отношеніи побережій сѣвернаго океана на протяженіи отъ устья р. Колымы до Берингова Пролива (Чухотскія земли); результаты этой экспедиціи имѣли привходящее, но очень значительное вліяніе на установленіе пароходныхъ рейсовъ къ устьямъ р. Колымы изъ Владивостока и вообще на оживленіе вниманія правящей и культурной Россіи къ судьбамъ отдаленнаго и заброшеннаго крайняго Сѣверо-Востока Сибири *).

И. П. Толмачевъ.

Въ Петербургѣ, въ помѣщеніяхъ геологическаго музея Инн. Павл. занятъ всегда обработкой результатовъ своихъ поѣздокъ въ Сибирь и подготовкой новыхъ сибирскихъ-же, по преимуществу, экспедицій. Нельзя не отмѣтить также, что совмѣстно съ покойнымъ гидрографомъ, генераломъ Анд. Инп. Вилькицкимъ и коммерсантомъ, общественнымъ дѣятелемъ Ст. Вас. Востротинымъ, Инн. Павл. Толмачевъ много содѣйствовалъ оживленію вниманія какъ правительственныхъ, такъ и общественныхъ круговъ, къ вопросу о давно забытомъ, но воскрешенномъ не очень давно англійскимъ морякомъ Джоз. Виггинсомъ сѣверномъ морскомъ пути въ Сибирь, къ устьямъ р.р. Оби и Енисея. Возрожденію этого пути Инн. Павл. придаетъ извѣстное значеніе, какъ въ отношеніи развитія производительныхъ

*) Въ настоящемъ выпускѣ Ежегодника помѣщены нѣсколько снимковъ изъ коллекціи И. П. Толмачева, сдѣланныхъ во время экспедиціи въ Чукотскія земли и любезно предоставленныхъ имъ нашей Редакціей.

силъ Сибири, такъ въ особенности въ отношеніи къ благотворному воздѣйствію на судьбы сѣверо-сибирскихъ инородцевъ, вымирающихъ нынѣ вслѣдствіе заброшенности, некультурности окружающей ихъ соціально-экономической жизни. Сохраненіе же сѣверныхъ инородцевъ диктуется, по идеѣ И. П. Толмачева, не только чувствомъ естественной для культурнаго человѣка гуманности, но и эгоистичнымъ государственнымъ расчетомъ. Инородцы удивительно приспособились къ условіямъ своей суровой родины въ теченіе многихъ поколѣній и только съ примѣненіемъ накопленныхъ ими практическихъ умѣній и знаній возможно, какъ научное обслѣдованіе, такъ и послѣдующая эксплоатація богатствъ сибирскаго сѣвера; если инородцы вымрутъ, то безлюдный сѣверъ Сибири непригоденъ будетъ для торговопромышленной эксплоатаціи его русскимъ народомъ. Оборудованіе сѣвернаго пути удешевило бы, конечно, товары на сибирскомъ сѣверѣ и уже одно это благопріятно сказалось бы на всемъ хозяйственномъ бытѣ и русскаго, въ особенности же инородческаго мѣстнаго населенія. Какъ мы выше упоминали, И. П. сыгралъ нѣкоторую роль и въ подготовкѣ также сѣверо-восточнаго сибирскаго сообщенія(Владивостокъ—Колыма). Живя въ Петербургѣ, Инн. Павл. принимаетъ участіе въ жизни мѣстной сибирской колоніи, выступаетъ съ докладами въ сибирскомъ клубѣ (Спб. сибирское общественное собраніе) и въ «Обществѣ изученія Сибири и улучшенія ея быта», участвовалъ въ дѣлѣ организаціи названнымъ обществомъ научныхъ студенческихъ экскурсій въ Сибирь и пр.

Изъ научныхъ трудовъ И. П. отмѣтимъ работы «Варіолинъ съ р. Енисея» (Труды Спб. Общ. Ест.», 1897 г.) «Уральскій рапакиви и его контактъ со среднимъ девонскимъ известнякомъ» (Зап. Минерал. общ., 1898), «Научные результаты экспедиціи, снаряженной Импер. академіей наукъ для раскопки мамонта, найденнаго на р. Березовкѣ (издано акад. наукъ въ 1903 г.)», отчеты по извѣстной Хатангской экспедиціи, отчетъ по Чукотской экспедиціи.

Инн. Павл.—человѣкъ еще не старый и ему, надо надѣяться, предстоятъ еще долгіе годы работы и по геологическому изслѣдованію Сибири, и по содѣйствію улучшенію сибирскаго быта. Считая Инн. Павл. типичнымъ сибирякомъ-патріотомъ, патріотомъ безъ кавычекъ, равно далекаго и отъ воображаемаго реакціей «сепаратизма», и отъ черносотенства—мы пожелаемъ ему здѣсь нижеслѣдующее. Извѣстное и чрезвычайно знаменательное движеніе въ послѣднихъ годахъ сибирской учащейся молодежи въ сторону изученія Сибири, несомнѣнно, создастъ въ ближайшемъ же будущемъ плеяду молодыхъ ученыхъ сибиревѣдовъ. Пожелаемъ, чтобы въ этой плеядѣ представлены были и сибирскіе геологи, соработники Иннокентія Павловича и продолжатели его научныхъ традицій. Инн. Павл., замѣтимъ кстати, всегда охотно оказываетъ зависящее отъ него содѣйствіе всѣмъ обращающимся къ нему, по вопросамъ Сибири, начинающимъ ея изслѣдователямъ.

А. И. Вилькицкій.

† 26 февраля 1913 г.

Андрей Ипполитовичъ Вилькицкій, генералъ корпуса гидрографовъ въ отставкѣ, бывшій начальникъ Главнаго Гидрографическаго Управленія,—происходилъ изъ потомственныхъ дворянъ Минской губерніи и родился въ 1858 году. По окончаніи средняго образованія, А. И. поступилъ во флотъ юнкеромъ въ 1876 году. Въ слѣдующемъ году былъ произведенъ по экзамену въ гардемарины, вскорѣ затѣмъ получилъ чинъ мичмана. Молодой офицеръ очень увлекался чистой, а также прикладной къ морскому дѣлу математикой и еще въ чинѣ мичмана поступилъ въ Николаевскую Морскую Академію, окончивъ которую по первому разряду въ 1880 году, отдался гидрографической дѣятельности. Покойный былъ незаурядным теоретикомъ гидрографіи, а также выдающимся практикомъ въ области этой прикладной науки; въ теоріи гидрографіи онъ являлся продолжателемъ работъ своихъ учителей,—профессора Н. Я. Цингера и астронома Пулковской обсерваторіи Деллена; въ сферѣ самаго исполненія гидрографическихъ изысканій А. И. выработалъ массу своеобразныхъ пріемовъ и навыковъ, переданныхъ имъ своимъ многочисленнымъ ученикамъ. Изслѣдованія гидрографическихъ экспедицій, руководимыхъ А. И., всегда отличались тщательностью своего выполненія,—и если въ районахъ этихъ изслѣдованій оказывались когда-либо пробѣлы, то своей наличностью эти послѣдніе всегда были обязаны лишь скупости государства, удѣляющаго у насъ на гидрографическія экспедиціи,—какъ и на всѣ иныя, впрочемъ, научныя начинанія, положительно гроши, чѣмъ обусловливается недостатокъ, въ численности личнаго персонала экспедиціи и пр. Особенно много сдѣлалъ покойный для гидрографіи Сѣверныхъ морскихъ береговъ Сибири, чѣмъ и объясняется появленіе его біографіи здѣсь, на страницахъ «Сибирскаго Ежегодника».

А. И. Вилькицкій.
† 26 февраля 1913 г.

Ан. Ипп. началъ свои гидрографическія работы въ Балтійскомъ морѣ, а затѣмъ продолжалъ ихъ въ Онежскомъ озерѣ; обративъ на себя этими работами вниманіе административныхъ и ученыхъ круговъ, онъ былъ уже въ 1882 году прикомандированъ къ Николаевской Астрономической Обсерваторіи въ Пулковѣ, для прохожденія тамъ въ теченіе трехъ лѣтъ курса практической астрономіи и высшей геодезіи вмѣстѣ съ офицерами Геодезическаго Отдѣленія Николаевской Академіи Генеральнаго Штаба. Въ 1885 году А. И. былъ приглашенъ вести практическія занятія въ Николаевской Морской Академіи по астрономіи; эти занятія онъ и велъ съ перерывами до 1908 года. Къ этому же промежутку относится цѣлый рядъ чисто научныхъ работъ его по опредѣленію ускоренія силы тяжести, помощью маятниковъ, въ Европейской и Азіатской Россіи, начатыхъ наблюденіемъ на Новой Землѣ въ 1887 году. Эти работы были выполнены по порученію Императорскаго Русскаго Географическаго Общества и удостоены малой золотой медали—и золотой медали имени графа Литке. Кромѣ того, въ этотъ же періодъ времени А. И-мъ сдѣланы были опредѣленія по телеграфу разностей долготъ Архангельскъ—Пулково и Енисейскъ—Красноярскъ, а также всѣ работы по опредѣленію географическихъ координатъ различныхъ пунктовъ въ Европейской и Азіатской Россіи и по опредѣленію на этихъ пунктахъ магнитныхъ элементовъ земли; предложенный имъ весьма простой и удобный приборъ для вычисленія широтъ мѣста по близмеридіанальной высотѣ свѣтилъ, получилъ у насъ въ Россіи большое распространеніе, извѣстность въ заграничной литературѣ и былъ удостоенъ, какъ у насъ, такъ и за границей, золотыхъ медалей и почетныхъ листовъ.

Сѣверные берега Европейской Россіи и Сибири, съ которыми онъ познакомился въ 1887 году, плавая къ берегамъ Новой Земли и занимаясь гидрографическими изслѣдованіями у устьевъ рѣки Каратанги и у Хайпудырской губы, приковали къ себѣ его вниманіе и съ 1894 по 1901 годъ, онъ, будучи сначала начальникомъ Гидрографической Эспедиціи для изученія устьевъ рѣкъ Оби и Енисея и части Карскаго моря (по 1897 годъ), а затѣмъ начальникомъ Экспедиціи Сѣвернаго Океана,—работалъ на протяженіи нашихъ сѣверныхъ береговъ отъ мыса Сѣверо-восточнаго у Енисейскаго залива до границы съ Норвегіей. За это время произведены были изслѣдованія рѣки Енисея и устья рѣки Оби, причемъ въ Енисеѣ найденъ былъ глубокій баръ, что дало возможность прохода большихъ морскихъ судовъ; изслѣдованы были Енисейскій заливъ, Обская губа и въ 1896 году Экспедиція, перейдя изъ рѣки Оби черезъ Карское море въ Архангельскъ, изучила и эту морскую часть Сѣвернаго Сибирскаго пути. Въ результатѣ работъ Экспедиціи составлена карта Сѣвернаго Ледовитаго Океана отъ рѣки Енисея до Югорскаго шара, положенная на точныхъ астрономическихъ пунктахъ, издана лоція этой части океана и установлено время проходимости Карскаго моря по состоянію льдовъ, чѣмъ были отчасти устранены

причины, вредившія безопасности плаванія. Въ зимніе періоды экспедиціи А. И. приходилось иногда проживать въ сѣверосибирскихъ городахъ, гдѣ у него завязалось много знакомствъ, изъ которыхъ многія превратились въ многолѣтнюю дружбу. А. И. очень любилъ сибиряковъ и тѣмъ изъ нихъ, кого зналъ съ хорошей стороны, всегда помогалъ при нуждѣ ихъ въ «протекціи» въ Петербургѣ для устройства различныхъ научныхъ изслѣдованій и пр.; очень участливо относился также покойный и къ различнымъ ходатайствамъ, направлявшимся чрезъ его посредство, отъ сѣверосибирскихъ мѣщанъ, крестьянъ, мелкихъ торгующихъ и т. п. люда. Плавая по водамъ Сѣвернаго Океана у береговъ Сибири, А. И. проникся идеей Сѣвернаго Морского пути къ устьямъ сибирскихъ рѣкъ и много работалъ, одновремнно и часто даже совмѣстно, съ С. В. Востротинымъ, а затѣмъ и съ И. П. Толмачевымъ, въ направленіи учрежденія сѣверо-сибирскаго порто-франко ограниченнаго значенія, т. е. на нѣкоторые лишь, важнѣйшіе иностранные товары. И, конечно, не борцы за сибирскую свободную торговлю повинны въ томъ, что эта послѣдняя донынѣ еще не реализована для блага заброшеннаго Сибирскаго Сѣвера и для дальнѣйшаго развитія средней и южной Сибири. Около 1908—1909 г. г. А. И., совмѣстно съ однимъ, еще здравствующимъ, сибирскимъ ученымъ дѣятелемъ, проэктировалъ многолѣтнюю экспедицію для изученія таинственнаго, т. е. совершенно въ сущности еще не извѣстнаго, Таймырскаго полуострова *) и дальнѣйшей на востокъ, вплоть до Берингова пролива, части сибирскаго побережья. Предположенное обслѣдованіе охватило бы, между всѣмъ прочимъ, и устья р. р. Лены, Колымы и др.. Экспедиція должна была состоять изъ ряда морскихъ вояжей, координированныхъ съ изслѣдованіями особыхъ сухопутныхъ партій, имѣвшихъ, помимо выполненія чисто научныхъ заданій, выяснить условія подхода къ Ледовитому океану изъ глубинъ Сибири. Законопроектъ объ организаціи экспедиціи получилъ предварительное одобреніе, но противъ отпуска средствъ на нее рѣшительно встало М-во финансовъ, боящееся, какъ огня, всего, что можетъ повести къ оживленію сѣверосибирскихъ морскихъ товарныхъ сообщеній и необходимому тогда устройству по сѣверосибирскимъ берегамъ таможенныхъ заставъ и кордоновъ пограничной стражи. Законопроектъ не вышелъ изъ нѣдръ петербургскихъ канцелярій и не поступилъ въ Гос. Думу. Между тѣмъ, подъ давленіемъ А. И., Морское Министерство уже затратилось на приспособленіе двухъ строившихся транспортовъ къ особенностямъ сѣверныхъ плаваній, въ расчетѣ послать эти именно суда въ «таймырскую экспедицію». М-во Финансовъ предлагало, кажется, послать эти транспорты въ Бѣлое море для наблюденія за иностранными рыбопромышленниками, хозяйничающими въ нашихъ таможнихъ водахъ. И

*) А. И. не исключалъ возможности того, что по обслѣдованіи на мѣстѣ полуострова окажется островной архипелагъ.

А. И. стоило огромныхъ трудовъ побудить правительственные круги осуществить, хотя-бы въ урѣзанной формѣ, проектированную идею о завершеніи гидрографической работы по сѣверо-сибирскому побережью. — Упомянутые транспорты ледокольнаго типа, названные по предложенію А. И. «Таймыромъ» и «Вайгачемъ», были отправлены во Владивостокъ, работали здѣсь въ теченіе нѣсколькихъ лѣтъ по обслѣдованію гидрографическихъ условій Охотскаго моря, а затѣмъ вошли въ составъ новой Экспедиціи Ледовитаго океана, поведшей обслѣдованіе сибирскаго берега со стороны Берингова пролива. Эта Экспедиція довела, какъ извѣстно, къ 1914 году названное обслѣдованіе вплоть до полуострова Таймыра, и съ навигаціи 1914 года ей предстоятъ, во-первыхъ, обслѣдованія самаго Таймыра, затѣмъ осуществленіе заданія пройти непрерывнымъ рейсомъ, въ теченіе одной навигаціи изъ Тихаго океана въ Атлантическій, въ порты Европы. А. И. не видитъ теперь успѣховъ данной Экспедиціи, но эта послѣдняя обязана своимъ осуществленіемъ его, главнымъ образомъ, энергіи и незаурядномъ, своего рода дипломатическимъ, способностямъ въ выхлопотаніи кредитовъ на расходы, которые связаны были съ различнымъ экспедиціоннымъ оборудованіемъ. А. И. принималъ также близкое и дѣятельное участіе въ благопріятномъ разрѣшеніи вопроса объ организаціи ежегодныхъ рейсовъ пароходовъ Добровольнаго Флота изъ Владивостока къ устьямъ р. Колымы съ грузами для заброшеннаго, на побережьѣ этой рѣки, русскаго и инородческаго населеній. Заканчивая изложеніе нашихъ свѣдѣній о роли А. И. въ обслѣдованіи сибирскихъ береговъ, укажемъ еще на то, что во время своихъ экспедиціонныхъ поѣздокъ А. И. производилъ не одни лишь гидрографическія обслѣдованія; имъ и его помощниками, за все время этихъ обслѣдованій, производились на точныхъ научныхъ основаніяхъ метеорологическія и гидрологическія наблюденія и изслѣдованія фауны проходимыхъ морскихъ и береговыхъ районовъ.

Въ 1901 году А. И. былъ назначенъ и. д. помощника Начальника Главнаго Гидрографическаго Управленія. Не прерывая связи съ работами въ Сѣверномъ Ледовитомъ Океанѣ, А. И. въ 1905 году принялъ ближайшее участіе въ организаціи экспедиціи отъ М-ва Путей Сообщенія въ Енисей, въ составѣ двадцати двухъ судовъ и былъ командированъ вывести ее въ Карское море; съ успѣхомъ выполнивъ это порученіе, онъ тѣмъ окончательно утвердилъ свою,—общую у него съ кап. Виггинсомъ, Норденшильдомъ и Востротинымъ,—идею о морскомъ пути къ устьямъ нашихъ великихъ сибирскихъ рѣкъ.

Въ 1907 году педагогическая дѣятельность А. И. была завершена избраніемъ его въ члены Конференціи Николаевской Морской Академіи, а гидрографическая,—нѣсколько позже,—назначеніемъ на должность и. д. Начальника Главнаго Гидрографическаго Управленія. Въ 1909 году А. И. былъ произведенъ въ чинъ генералъ-лейтенанта корпуса флотскихъ штур-

мановъ (въ этотъ корпусъ онъ былъ переведенъ еще въ 1892 году изъ лейтенантовъ) и утвержденъ въ должности Начальника Главнаго Гидрографическаго Управленія. Въ томъ же 1909 году, по свидѣтельству офиціальнаго документа, именно его,—А. И-ча, «энергія и знакомство съ Сѣверомъ облегчили посылку въ 1909 г. Гидрографической Экспедиціи въ Сѣверный Ледовитый Океанъ изъ Владивостока къ устью р. Лены»; о значеніи этой Экспедиціи для открытія новаго пути изъ Европы на Дальній Востокъ мы уже говорили выше. За шесть лѣтъ (1907—1913 г. г.), когда А. И. былъ Начальникомъ Гидрографическаго Управленія, имъ было сдѣлано чрезвычайно много для развитія и постановки всѣхъ отраслей нашей гидрографіи,—этого сложнаго и важнаго дѣла обезпеченія безопасности мореплаванія. На гидрографію, какъ на всякую, впрочемъ, науку,—за вычетомъ, развѣ, геральдики, у насъ въ высшихъ сферахъ привыкли смотрѣть съ полупрезрѣніемъ. Гидрографія терпѣлась, едва-ли, не какъ «необходимое зло», на нее отпускались очень скудныя средства и положеніе гидрографовъ въ военно-морской средѣ отнюдь не было блестящимъ. Отношеніе къ знаніямъ вообще, къ гидрографическимъ въ частности, нѣсколько измѣнилось у нашихъ сильныхъ міра сего, послѣ извѣстнаго, предметно-наглядnаго обученія пользѣ «наукъ» на поляхъ Маньчжуріи, на водахъ Цусимы... Теперь и на гидрографію стали отпускать большія средства, что позволило А. И. совершенно реорганизовать нашу гидрографическую службу. Мы не можемъ отмѣтить здѣсь даже главнѣйшія его реформы въ области гидрографическаго дѣла Имперіи. Укажемъ только на устройство имъ обширныхъ мастерскихъ въ Петербургѣ для изготовленія сложнѣйшихъ морскихъ инструментовъ. За двѣсти лѣтъ существованія нашего флота наше морское вѣдомство не удосужилось организовать подобную мастерскую и морскіе инструменты,—въ томъ числѣ и изобрѣтенные русскими людьми,—выписывались у насъ изъ за-границы. Устроенная А. И. технико-гидрографическая мастерская привлекла своей постановкой вниманіе спеціалистовъ всѣхъ странъ и для изученія ея часто пріѣзжаютъ заграничные моряки-техники, знающіе, къ слову сказать, А. И., какъ изобрѣтателя многихъ приборовъ, теперь обычныхъ и необходимыхъ при гидрографическихъ работахъ.

Съ 1910 года здоровье А. И. сильно пошатнулось, но онъ продолжалъ работать съ неослабной энергіей и только 24 февраля 1913, тяжкая болѣзнь заставила его выдти въ отставку. А черезъ 2 дня, 26 февраля 1913 года, А. И. умеръ. Въ могилу его проводило искреннее сожалѣніе всѣхъ знавшихъ его, какъ замѣчательнаго работника-спеціалиста, какъ административно-общественнаго дѣятеля и просто, какъ гуманнаго отзывчиваго человѣка. А. И. былъ обходителенъ и равно привѣтливъ въ сношеніяхъ и съ міровыми знаменитостями своей науки, и со скромными работниками любой отрасли общественной дѣятельности. Пишущій эти строки не можетъ здѣсь

не отмѣтить удивительно корректнаго и хорошаго отношенія покойнаго къ труженикамъ, какъ столичной, такъ и сибирской печати. Да будетъ миръ праху отошедшаго работника науки и друга Сибири.

А. И. Кытмановъ.

Александръ Игнатьевичъ Кытмановъ, основатель Енисейскаго музея и неутомимый изслѣдователь Енисейскаго края,—родился въ г. Енисейскѣ 6 іюня 1858 года. Домашнее образованіе получилъ у приходящихъ учителей, но, послѣ большого пожара г. Енисейска, въ 1869 году, когда сгорѣло $^1/_2$ города, въ томъ числѣ и домъ Кытмановыхъ, А. И. 11-лѣтнимъ мальчикомъ, вмѣстѣ съ матерью и братьями, переѣхалъ въ г. Красноярскъ, гдѣ и поступилъ во 2-ой классъ классической гимназіи. Не оставаясь ни въ одномъ классѣ, онъ окончилъ курсъ въ 1876 году и 31 августа того-же года поступилъ въ С.-Петербургскій университетъ на естественное отдѣленіе физико-математическаго факультета. Въ университетѣ, А. И. будучи еще студентомъ, работалъ въ агрономической и минералогической лабораторіяхъ,—главнымъ образомъ, по изслѣдованію почвъ, которое избралъ затѣмъ темой и для своей выпускной работы. Окончивъ блестяще выпускные экзамены, со степенью кандидата естественныхъ наукъ, въ 1881 году, А. И. принялъ участіе въ лѣтней экспедиціи проф. В. В. Докучаева для изслѣдованія почвъ въ губерніяхъ Черниговской, Полтавской, Кіевской и др. Въ извѣстномъ своемъ классическомъ трудѣ,—«Русскій Черноземъ»,—проф. Докучаевъ указываетъ неоднократно на участіе въ его работахъ Ал. Игн. и на изслѣдованія этого послѣдняго.

† А. И. Кытмановъ.

По окончаніи университета предъ А. И. Кытмановымъ открылись двѣ дороги,—ученая дѣятельность, въ которой, благодаря своимъ дарованіямъ и огромной трудоспособности, онъ могъ-бы сдѣлать блестящую карьеру ученаго съ европейскимъ именемъ, или возвращеніе домой, въ далекій и глухой Енисейскій край, чтобы работать тамъ на пользу родного ему

населенія, въ роли скромнаго культурнаго труженика. А. И. избралъ послѣдній путь и уѣхалъ въ 1881-же году въ Енисейскъ. Чтобы понять, что стоилъ А. И. этотъ сознательно сдѣланный выборъ, надо представить отчетливо съ одной стороны состояніе С.-Петербургскаго университета въ то время, [redacted] Въ петербургскомъ университетѣ работала тогда блестящая плеяда талантливыхъ ученыхъ, изъ которыхъ у многихъ были міровыя имена; на естественномъ отдѣленіи Спб. университета читали тогда лекціи: Мендѣлѣевъ, Меньшуткинъ, Сѣченовъ, Бекетовъ, Совѣтовъ, Вагнеръ и др. Эти выдающіеся ученые хорошо относились къ А. И., цѣнили его способности и широко раскрывали передъ нимъ двери университета, въ которыя А. И., однако, не вошелъ. Въ провинціи-же той эпохи была затруднена даже мирная просвѣтительно-культурная работа, закрыты во многихъ городахъ газеты; репрессировалась дѣятельность обществъ распространенія грамотности и пр. По выраженію великаго русскаго публициста,—сатирика Мих. Евгр. Салтыкова-Щедрина, 80-е годы были временемъ полнаго общественнаго затишья, когда жизнь повсюду потекла день за днемъ, однообразно и монотонно, бѣдная выдающимися событіями, и великій писатель оплакивалъ въ рядѣ произведеній печальную судьбу своихъ современниковъ, влачащихъ жалкое существованіе, ничѣмъ не отличающееся отъ одиночнаго заключенія въ сыромъ и вонючемъ подвалѣ. Люди большой талантливости, но средняго по силѣ общественнаго темперамента, предпочитали тогда отходить вовсе отъ общественной жизни въ интересную область чистой науки. Заурядные люди, изъ которыхъ въ другихъ условіяхъ вышли-бы полезные рядовые общественные дѣятели, отдавались въ то время исключительно личной жизни, главными элементами которой зачастую являлись—пьянство, картежный азартъ, пошлый развратъ; въ лучшемъ еще случаѣ обыватели увлекались коллекціонированіемъ никому и ни для чего ненужныхъ предметовъ,—старыхъ марокъ, трубокъ и т. п. И только люди выдающейся общественной энергіи не складывали рукъ въ унынія и въ испугѣ, находя въ себѣ силы къ неустанному культурному строительству. А. И. Кытмановъ былъ однимъ изъ такихъ энергическихъ дѣятелей, пронесшихъ русскій культурный свѣточъ черезъ тѣ темные годы.

Въ 23-лѣтнемъ возрастѣ, молодымъ кандидатомъ естественныхъ наукъ, прибылъ А. И. въ Енисейскъ, принесъ съ собой сюда вѣру въ силу человѣческаго интеллекта, уваженіе къ человѣческой личности, врожденную свою доброту, мягкость, необыкновенную простоту въ обращеніи съ людьми всѣхъ общественныхъ положеній, здоровый увлекательный юморъ. И затѣмъ, въ теченіе 30 лѣтъ А. И. неустанно работалъ здѣсь на пользу роднаго города и роднаго края.

Къ моменту возвращенія А. И. на родину, въ разныхъ городахъ Си-

бири, подъ непосредственнымъ вліяніемъ примѣра, даннаго въ маленькомъ Минусинскѣ Н. М. Мартьяновымъ, въ разныхъ городахъ Сибири начинаютъ возникать музеи,—по образцу, именно, «мартьяновскаго». Мысль объ открытіи такого музея возникла въ 1882 году и въ Енисейской городской думѣ и А. И. сразу-же принимаетъ самое дѣятельное участіе въ коммисіи по разработкѣ устава музея, его организаціи и отдается всей душой этому дѣлу. 10 октября 1883 года музей былъ уже открытъ и съ момента его открытія до послѣднихъ дней своей жизни, въ теченіе почти 28 лѣтъ, А. И. былъ главнымъ организаторомъ и безсмѣннымъ распорядителемъ этого выдающагося ученаго учрежденія. При открытіи музея коллекціи его заключали всего 3064 предмета и основаніемъ для коллекцій послужили предметы, пожертвованные тѣмъ-же А. И. Кытмановымъ, а черезъ 25 лѣтъ, къ 1 окт. 1908 г., музей имѣлъ уже 22.322 предмета. И все это огромное въ научномъ отношеніи богатство было пріобрѣтено исключительно лишь путемъ экскурсій самого распорядителя музея, дававшихъ всегда обильные матеріалы, затѣмъ и путемъ привлеченія имъ жертвователей, обмѣномъ, наконецъ, дублетныхъ коллекцій съ разными лицами и учрежденіями. Музей стоилъ А. И. не только большихъ личныхъ трудовъ и заботъ, но и большой-же затраты средствъ; на 100 приблизительно рублей въ годъ, которые имѣла возможность отпускать музею Енисейская городская дума, можно было пріобрѣсть, само-собой разумѣется, весьма немногое. А. И. установилъ также связь музея со многими учеными учрежденіями и выдающимися учеными Россіи и заграницы; въ огромной перепискѣ, которую велъ музей, фигурируетъ и Императорскій Петербургскій Ботаническій садъ, и ботаническіе сады нашихъ университетовъ, музеи Академіи Наукъ, ученыхъ учрежденій Швейцаріи, Италіи, Франціи, Англіи и др.; музей велъ сношенія также, конечно, и съ однородными ему учрежденіями въ другихъ сибирскихъ городахъ. По мѣрѣ того, какъ росъ музей, выростала его извѣстность и нѣкоторыя коллекціи его, какъ, напримѣръ, по грибамъ и этнографическія, составленныя самимъ А. И., пользовались чрезвычайно широкой извѣстностью въ ученомъ мірѣ. На основаніи гербаріевъ и собранныхъ во время экскурсій матеріаловъ, А. И-мъ было напечатано въ періодическихъ изданіяхъ различныхъ ученыхъ обществъ нѣсколько ботаническихъ работъ; А. И., какъ извѣстно, спеціализировался, до нѣкоторой степени, на работахъ именно по ботаникѣ, хотя его разностороннему уму не осталась чуждой ни одна изъ многочисленныхъ отраслей сибиревѣдѣнія. Очень цѣнной считается, между всѣми прочими его трудами,—обстоятельная его статья «О рыболовствѣ по р. Енисею отъ Енисейска до Гольчихи»; въ этой статьѣ особенно детально описаны орудія и другія предметы мѣстнаго рыболовства. Но, какъ мы уже сказали, главными трудами А. И. явились его ботаническія изслѣдованія; имъ указано мѣстонахожденіе въ Енисейскомъ краѣ болѣе 130 новыхъ для края, т. е. ранѣе въ немъ не най-

денныхъ растеній; А. И. удалось затѣмъ открыть въ краѣ много разновидностей и даже видовъ растеній и животныхъ, вовсе еще неизвѣстныхъ наукѣ; нѣкоторые изъ этихъ видовъ получили, по предложенію ученыхъ авторитетовъ, имя въ честь своего открывателя,—Kitmanovi. Кромѣ чисто естественно-историческихъ коллекцій, А. И. была собрана при музеѣ же богатая библіотека, касающаяся исключительно вопросовъ мѣстнаго края; однихъ газетныхъ статей и корреспонденцій, посвященныхъ этимъ вопросамъ, вошло въ эту библіотеку въ количествѣ свыше 1600. Нужно затѣмъ упомянуть и о подготовленномъ А. И. къ печати капитальномъ трудѣ по исторіи его родины—«Лѣтопись Енисейскаго округа за 300 лѣтъ, съ 1594 г. по 1893 г.».

Съ теченіемъ времени музей все болѣе становился центромъ научной работы по изученію края. Всѣмъ ученымъ экспедиціямъ, предполагавшимъ посѣтить край, музеемъ доставлялись необходимыя организаціонныя свѣдѣнія; при посѣщеніи же края имъ оказывалось всевозможное и очень цѣнное содѣйствіе. Музею пришлось много поработать и по доставленію различнаго рода свѣдѣній и справокъ многимъ отдѣльнымъ ученымъ, учрежденіямъ и представителямъ власти.

Велико также значеніе музея, какъ нагляднаго учебнаго пособія для учащихся въ мѣстныхъ учебныхъ заведеніяхъ. По прекраснымъ словамъ самого А. И.—«въ основу образованія необходимо положить, прежде всего, знакомство съ роднымъ краемъ. Знакомство съ окружающимъ міромъ для Енисейской губерніи очень затруднено, потому что всѣ учебники приноровлены къ центральнымъ губерніямъ Евр. Россіи; для Сибири и въ частности Енисейскаго и Туруханскаго округовъ пѣтъ ни книгъ для предметныхъ уроковъ, ни учебниковъ по естествознанію,—и здѣсь именно музей можетъ быть используемъ, какъ прекрасное учебное пособіе». И вотъ А. И., первый въ Енисейскѣ, приступилъ къ чтенію лекцій въ гимназіяхъ и въ общественномъ собраніи съ демонстрированіемъ музейныхъ матеріаловъ; имъ были прочитаны лекціи на темы,—«о жизни растеній»,—«о звѣряхъ Енисейскаго края», «о морскомъ пути въ Сибирь». Его чтенія въ общественномъ собраніи были первыми вообще публичными лекціями въ Енисейскѣ. Читалъ и писалъ А. И. всегда съ большимъ подъемомъ, интересно. Онъ не только излагалъ фактическія свѣдѣнія о краѣ, но и призывалъ слушателей къ его познаванію. Говоря, напримѣръ, объ Енисейскомъ музеѣ, который собираетъ и хранитъ научные матеріалы обширнѣйшаго края, простирающагося съ юга на сѣверъ, отъ 58° 27′ с. ш. до Ледовитаго океана, на пространствѣ котораго можетъ умѣститься нѣсколько европейскихъ государствъ,—онъ пишетъ слѣдующее (въ одномъ изъ своихъ отчетовъ по музею): «большая часть края еще не посѣщена ни однимъ путешественникомъ, ни одной ученой экспедиціей, а есть очень много уголковъ, гдѣ не ступала и нога человѣка. Край посѣтило нѣсколько ученыхъ экспедицій, собравшихъ обильный научный матеріалъ, но еще несравненно больше осталось матеріала несобраннаго и неизученнаго. Для тѣхъ, кто пожелаетъ посвятить себя изученію края, откроются безконечныя перспективы неизвѣданнаго во всѣхъ областяхъ знанія».

Призывы А. М. не оставались безплодными, общеніе съ нимъ во многихъ возбудило любовь къ родной природѣ и повело затѣмъ къ изученію элементовъ этой послѣдней.

Выдающійся ученый, А. И. не чуждался, однако, и общественной дѣятельности и трудно даже опредѣлить, въ какой мѣстной общественной организаціи 1880—1900 г.г. онъ не поработалъ въ то или иное время въ качествѣ предсѣдателя, его товарища, члена совѣта или секретаря. Въ 1884 году, по открытіи дѣйствія Общества попеченія о начальномъ образованіи въ г. Енисейскѣ, сдѣлавшемъ затѣмъ такъ много для школьнаго дѣла города, А. И. былъ избранъ предсѣдателемъ этого Общества и, до самаго закрытія этого послѣдняго распоряженіемъ администраціи, оставался всегда дѣятельнымъ членомъ его совѣта. Служилъ по выборамъ членомъ енисейской городской управы, былъ заступающимъ мѣсто городского головы, предсѣдателемъ городской думы, работалъ въ самыхъ разнообразныхъ городскихъ комиссіяхъ и всюду являлся аккуратнѣйшимъ и неутомимымъ сотрудникомъ. Съ 1885 года А. И. былъ нѣсколько разъ избираемъ членомъ попечительнаго совѣта Енисейской женской гимназіи; съ 1886 г. по 1894 г. былъ, по назначенію, почетнымъ смотрителемъ Енисейскаго уѣзднаго училища. Извѣстна роль А. И. въ организаціи переписи 1897 года по Енисейской губерніи и пр.; необходимо еще упомянуть, что съ 1895 года А. И. былъ Высочайше утвержденъ почетнымъ попечителемъ Енисейской мужской прогимназіи и состоялъ въ этой должности въ теченіе почти 12 лѣтъ. О дѣятельности его въ качествѣ попечителя прогимназіи можно сказать слѣдующее,—онъ являлся для воспитанниковъ этого учебнаго заведенія настоящимъ учителемъ жизни. И едва ли не всецѣло усиліямъ А. И. г. Енисейскъ обязанъ преобразованіемъ своей 6 классной мужской прогимназіи въ полную гимназію, съ устройствомъ за счетъ казны дополнительныхъ 7 и 8 классовъ.

Умеръ А. И. Кытмановъ въ 1911 году. Весь Енисейскъ провожалъ до могилы тѣло почившаго ученаго и общественно-культурнаго работника.

Борисъ Андреевичъ Вилькицкій.

Капитанъ II ранга, *) Борисъ Андреевичъ Вилькицкій,—сынъ извѣстнаго изслѣдователя сибирскихъ морскихъ водъ, покойнаго генерала корпуса гидрографовъ Андр. Ипп. Вилькицкаго,—происходитъ изъ дворянъ Минской губерніи и родился въ 1885 году. Окончивъ курсъ морского корпуса въ 1903 году,—18 лѣтъ отъ роду былъ произведенъ въ офицеры флота. Война застигла Бор. Анд. въ Портъ-Артурѣ, гдѣ онъ провелъ всю осаду, сначала на броненосцѣ «Цесаревичъ», затѣмъ въ должности адъютанта командира порта, адмирала Григоровича (нынѣ морского министра); былъ

*) Нынѣ Флигель-Адъютантъ Е. И. В. *Ред.*

раненъ на сухопутныхъ позиціяхъ въ грудь на вылетъ, во время штурма Высокой горы; послѣднее время осады,—передъ названнымъ штурмомъ,—находился на передовыхъ позиціяхъ и имѣлъ случаи проявить иниціативность и самообладаніе, отмѣченныя 4-мя боевыми наградами.

Флигель-Адъютантъ Е. И. В., капитанъ II ранга Б. А. Вилькицкій.

Послѣ войны Б. А. прошелъ курсъ Гидрографическаго Отдѣленія Николаевской морской академіи въ С.-Петербургѣ, затѣмъ занималъ различныя должности въ балтійскомъ флотѣ, а весной 1913 года съ должности фламанскаго штурмана штаба командующаго морскими силами Балтійскаго моря былъ назначенъ командиромъ транспорта «Таймыръ» гидрографической экспедиціи Сѣвернаго Ледовитаго океана. На «Таймырѣ», въ составѣ названной экспедиціи, Бор. Анд. отплылъ во второй половинѣ лѣта 1913 года изъ порта Владивостока къ берегамъ Камчатки и далѣе въ Ледовитый океанъ; экспедиція имѣла заданіе продолжить гидрографическое обслѣдованіе береговъ Сибири, доведенное этой же экспедиціей до устьевъ р. Лены въ теченіи навигацій 1911 и 1912 г.г. (въ составъ экспедиціи входятъ суда «Таймыръ» и «Вайгачъ»). Въ пути начальникъ экспедиціи генералъ Сергѣевъ заболѣлъ и должность его принялъ, какъ старшій изъ судовыхъ командировъ, Борисъ Андреевичъ,—по радіотелеграммѣ морского министра. Экспедиція, руководимая энергичнымъ морякомъ, сумѣла далеко продвинуться въ водахъ Сѣвернаго Ледовитаго океана и открыла, какъ извѣстно, три острова,—названные по Высочайшему утвержденію — Землею Императора Николая II, о. Цесаревича Алексѣя и о. генерала Вилькицкаго,—нынѣ покойнаго гидрографа, такъ много сдѣлавшаго по описанію сибирскаго морского побережья и по возбужденію вопроса о сѣверо-сибирскомъ морскомъ пути.

Въ лицѣ покойнаго Анд. Имп. Вилькицкаго сибирская гидрографія конца 19 вѣка имѣла блестящаго возобновителя работъ большой гидрографической экспедиціи 18 вѣка; въ лицѣ молодого Вилькицкаго,—современная Сибирь имѣетъ открывателя новыхъ земель, оставшихся незамѣченными, проходившими сѣверными водами, путешественниками: Норденшельдомъ, Нансеномъ и другими.

С. П. Швецовъ.

Сергѣй Порфирьевичъ Швецовъ, извѣстный изслѣдователь крестьянскаго и инородческаго быта Сибири, происходитъ изъ потомственныхъ дворянъ Курской губерніи и родился въ г. Курскѣ 13 февраля 1858 года въ семьѣ мѣстнаго исправника. Дѣтство С. П. провелъ въ Архангельской губерніи, въ г.г. Мезени и Архангельскѣ. Учился сначала въ Архангельской, затѣмъ въ одной изъ Петербургскихъ гимназій.

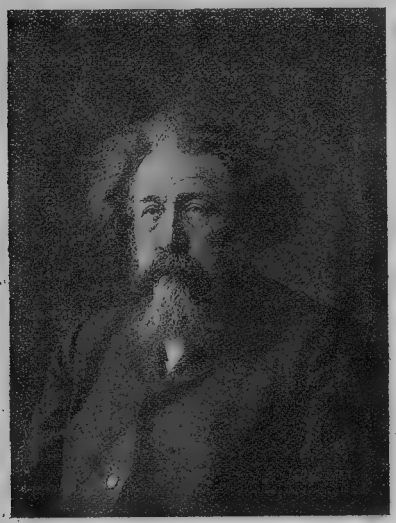

С. П. Швецовъ (С. Марусинъ).
Сибирскій публицистъ и изслѣдователь сибирской крестьянской общины.

Его приступъ къ научному изученію экономической жизни не былъ чѣмъ-то случайнымъ. Еще будучи въ Россіи и только что отправляясь въ Сибирь, дѣ, какъ С. П. конечно, понималъ, можетъ быть придется ему провести не мало времени, онъ рѣшилъ использовать ссылку для изученія сибирской земельной общины. Онъ въ то время, повидимому, не подозрѣвалъ, какой огромный самостоятельный интересъ представляетъ сибирская община и какой яркій свѣтъ можетъ пролить изученіе ея на русскую земельную общину вообще и ея прошлое въ частности. С. П. представлялось тогда дѣло изученія сибирской деревни менѣе значительнымъ. Ему казалось, что положеніе ссыльнаго, получающаго земельный надѣлъ и, такимъ образомъ, входящаго въ общину членомъ ея, хотя бы и не полноправнымъ, чрезвычайно благопріятно для наблюденій надъ общиной и изученія нѣкоторыхъ ея, наиболѣе скрытыхъ отъ посторонняго глаза, сторонъ. Съ этой именно цѣлью онъ запасся, уѣзжая въ Сибирь, всѣми, какія были въ то время, программами по изслѣдованію земельной общины.

Дѣйствительность показала скоро, какъ много было въ этихъ скромныхъ мечтахъ наивнаго: фактически положеніе, созданное администраціей для политическихъ ссыльныхъ въ Сибири, не имѣло ничего общаго съ тѣмъ, какое предъявляется закономъ и этимъ то и были разбиты многія мечты С. П., хотя сами по себѣ онѣ были весьма скромны и вполнѣ легальны. Въ общину, хотя бы и безправнымъ ея членомъ, онъ не вошелъ, надѣла не получилъ, въ деревню его не

пустили: С. П. водворили въ городъ. Мало того, ему было воспрещено отлучаться за черту города, т. е. за послѣднее городское строеніе, и всякая подобная отлучка разсматривалась, какъ поступокъ, караемый въ административномъ порядкѣ арестомъ и штрафомъ.

Какъ ни тяжелы были условія жизни въ Сибири въ первые годы, когда С. П. состоялъ еще подъ гласнымъ надзоромъ полиціи, тѣмъ не менѣе положеніе ссыльнаго, устанавливая къ нему со стороны мѣстнаго населенія извѣстное отношеніе, давало ему возможность заводить знакомства съ демократическими слоями городского населенія, живущими трудовой жизнью, а черезъ городскихъ знакомыхъ заводить знакомства и въ деревняхъ съ крестьянами, пріѣзжающими въ городъ для продажи хлѣба и проч. Временами удавалось даже и самому бывать въ деревнѣ. Понемногу устанавливались связи, позволявшія начать болѣе или менѣе планомѣрное изученіе нѣкоторыхъ сторонъ народной жизни въ Тобольской губерніи.

Результатомъ этихъ наблюденій и собиранія матеріаловъ было нѣсколько работъ,, напечатанныхъ частью въ мѣстной общей, частью въ столичной спеціальной прессѣ. Самыя раннія изъ этихъ работъ были напечатаны въ иркутской газетѣ «Сибирь» въ концѣ 85 и началѣ 86 г.г., а именно «Къ вопросу о ссылкѣ» и «Характеръ и степень преступности населенія Тюкалинскаго округа Тобольской губерніи». Въ «Восточномъ Обозрѣніи», издававшемся тогда въ Петербургѣ, были напечатаны первыя работы С. П. о сибирской общинѣ: «Порядокъ и формы пользованія землей у крестьянъ Тюкалинскаго уѣзда Тоб. г.»—въ самой газетѣ въ 1887 г. и «Купля-продажа крестьянскихъ земель въ Тобольской губ.»,—въ ея приложеніи за тотъ же годъ («Сибирскій Сборникъ»); бѣглые «Очерки Сургутскаго края» нашли для себя пристанище въ X кн. «Записокъ Зап.-Сибирскаго Отд. Русскаго Географическаго общества», а «Промысловыя артели Тобольской губ.»,—въ московскомъ «Юридическомъ Вѣстникѣ»: «Рыболовныя артели» въ 1 и 7—8 №№ за 1890 г., а «Артели лѣсныхъ промысловъ»—въ VII-VIII № за 1891 г.; «Начальная школа въ Киргизской степи» была напечатана въ петербургскомъ журналѣ «Сѣверный Вѣстникъ» за 1888 г., въ 5 книгѣ. Къ этому же періоду жизни С. П. въ Сибири относится и первый его опытъ въ области беллетристики: въ томской «Сибирской газетѣ» былъ напечатанъ его разсказъ «Самосудъ», въ 87 г., а составленная по литературнымъ источникамъ статья, не имѣвшая къ Сибири отношенія, «Донецкіе углекопы», пошли въ «Вѣстн. Европы» за 1887 г., въ первой книжкѣ.

Кромѣ «Очерковъ Сургутскаго края», напечатанныхъ въ изданіи мѣстнаго ученаго общества, ни одна изъ перечисленныхъ работъ не явилась въ свѣтъ, да по тогдашнимъ общеполитическимъ условіямъ и не могла появиться, за собственной подписью С. П.; поднадзорность его существованія заставляла болѣе или менѣе тщательно скрывать отъ «недреманнаго ока» свое касательство къ печати и литературѣ вообще. Въ то время онъ подписывалъ свои статьи псевдонимомъ «С. Марусинъ» или не подписывалъ вовсе. Но нѣкоторые, особенно осторож-

ные редакторы не всегда рѣшались ставить даже и этотъ, бывшій въ то время его постояннымъ, псевдонимъ: такъ, М. М. Стасюлевичъ первую статью С. П. въ «Вѣстн. Евр.» пустилъ только измѣнивъ подпись С. Марусина на С. Русова, чего при дальнѣйшихъ случаяхъ печатанія работъ С. П. въ своемъ журналѣ онъ, впрочемъ, уже не дѣлалъ.

Ссыльные свои годы С. П. провелъ въ различныхъ городахъ Сибири, причемъ переводы его изъ города въ городъ всегда дѣлались по его же просьбамъ; С. П. справедливо полагалъ, что подобное передвиженіе было единственнымъ, доступнымъ въ тогдашнемъ его положеніи, способомъ передвиженія по краю, необходимаго ему въ цѣляхъ научныхъ изысканій. Тара, Тюкалинскъ, Ялуторовскъ — вотъ этапы этихъ подневольныхъ путешествій начинавшаго сибирско-россійскаго ученаго изслѣдователя. Путешествія по Сибири совмѣщались съ передвижками и въ сословномъ положеніи С. П. При самой ссылкѣ въ г. Сургутъ С. П. былъ «извергнутъ» изъ потомственныхъ дворянъ въ крестьянское сословіе по Сургутскому уѣзду Тобольской губерніи и числился «крестьяниномъ изъ ссыльныхъ»; былъ затѣмъ «мѣщаниномъ изъ ссыльныхъ» городовъ Тары, Тюкалинска и Ялуторовска Тобольской же губерніи, а около 1826 года былъ исключенъ изъ списка ссыльныхъ и получилъ всѣ права Барнаульскаго мѣщанина. Въ 1899 году С. П. былъ, наконецъ, возстановленъ во всѣхъ правахъ своего «первобытнаго состоянія», т. е. потомственнаго дворянства.

Паспортъ для свободнаго передвиженія по Россіи С. П. получилъ еще въ 1888 году, въ Ялуторовскѣ, и тогда же всталъ предъ нимъ вопросъ,—куда ѣхать, чтобы найти благопріятную обстановку для продолженія работъ по изученію сибирской земельной общины. Выборъ С. П. остановился на Алтайскомъ Горномъ Округѣ Кабинета, что на югѣ Томской губерніи; здѣсь не было и не бывало регулярной ссылки, въ то время и крестьянское переселеніе на Алтай не достигало еще сколько нибудь значительныхъ размѣровъ,—можно было поэтому расчитывать, что именно на Алтаѣ есть возможность прослѣдить развитіе сибирской земельной общины внѣ вліяній со стороны ссыльнаго и переселенческаго элементовъ. С. П. направился въ г. Барнаулъ, резиденцію Алтайскаго округа, и зимой 1888 года закончилъ здѣсь свои Ялуторовскія работы. Весной 1889 года онъ направился къ тогдашнему Начальнику Алтайскаго Округа Н. И. Журину за разрѣшеніемъ пропуска въ архивъ Округа для самостоятельныхъ занятій. Н. И. Журинъ былъ человѣкомъ незауряднымъ и съ широкимъ, петрафаретнымъ взглядомъ на вещи (бывшій горнорабочій на Уралѣ, долго жившій заграницей, вполнѣ интеллигентный человѣкъ, выдающійся администраторъ); но при всемъ желаніи своемъ устроить С. П-ча съ архивными занятіями, Журинъ сначала колебался, боясь доноса въ Петербургъ на богатую тему о допущеніи ссыльнаго къ неизвѣстно какимъ архивнымъ изысканіямъ. Однако, вскорѣ же Н. И. Журинъ нашелъ способъ уловить эти архивныя затрудненія,—онъ «нанялъ» С. П. за 20 рублей въ мѣсяцъ, «приводить въ порядокъ» окружной архивъ. С. П-чу

представилась, такимъ образомъ, полная возможность доступа къ богатому матеріалу вѣкового крестьянскаго дѣлопроизводства Округа, а 20 рублей жалованія явились для него немаловажной матеріальной поддержкой. С. П. работалъ въ барнаульскомъ архивѣ до 1891 года и собралъ здѣсь огромнѣйшіе матеріалы во первыхъ, по исторіи мѣстной земледательной общины, а затѣмъ еще и по исторіи заселенія земель Алтайскаго Округа. Матеріалъ по исторіи общины С. П. успѣлъ отчасти обработать и напечатать; въ 1893 г. въ III томѣ издававшагося Московскимъ Юридическимъ Обществомъ «Сборника Правовѣденія и Общественныхъ Знаній» появилась извѣстная работа С. П. «Формы пользованія общинной землей на Алтаѣ», а въ 1894 году въ III же томѣ того же «Сборника» была напечатана другая капитальная работа С. П. А матеріалъ по исторіи алтайскаго переселенія С. П. не успѣлъ своевременно разработать за своей завалленностью другой срочной работой; въ 1905 году, въ Томскѣ, въ погромный періодъ, этотъ очень цѣнный матеріалъ погибъ вмѣстѣ со многими другими важными въ научномъ отношеніи бумагами.

Занимаясь въ архивѣ, С. П. не оставлялъ и текущей журнальной работы. Въ 1891 году онъ написалъ, по имѣвшимся тогда литературнымъ источникамъ, и напечаталъ въ книжкахъ «Сѣвернаго Вѣстника» рядъ очерковъ подъ общимъ заглавіемъ—«Фабрично-заводскій трудъ въ Россіи»; въ томъ же ежемѣсячникѣ и въ томъ же 1891 году пошли статьи С. П.—«Переселенческое движеніе на Алтай». С. П. работалъ въ то время и въ газетахъ, — «Восточномъ Обозрѣніи», издававшемся уже въ Иркутскѣ, и въ тобольскомъ «Сибирскомъ Листкѣ». Въ Барнаулѣ же значительно расширился кругъ общественныхъ связей С. П. Ранѣе, въ періодъ состоянія подъ «гласнымъ надзоромъ», С. П.-чу была затруднена возможность постоянныхъ и прочныхъ знакомствъ въ средѣ сибирской интеллигенціи, избѣгавшей, изъ боязни попасть на «замѣчаніе» у властей, общенія съ политическими ссыльными; чиновничество, купечество, педагоги сторонились ссыльныхъ, панически иногда боялись ихъ и Тарскій, напримѣръ, исправникъ писалъ даже въ одномъ «донесеніи» по начальству, что С. П. Швецовъ—сознательно изводитъ его, исправника, хожденіемъ подъ окнами и даже развиваетъ въ немъ порокъ сердца; уже впослѣдствіи, въ Томскѣ, С. П-чу приходилось слышать отъ молодыхъ сибиряковъ-интеллигентовъ, изъ Тары и Тюкалинска, что ихъ въ дѣтствѣ «пугали» имъ—С. П-чемъ Швецовымъ. При такомъ отношеніи интеллигентныхъ группъ маленькихъ уѣздныхъ городовъ къ «политическимъ», С. П-чу оставалось лишь поддерживать и развивать связи съ т. н. «низшими» классами населенія. Эти связи остались и въ Барнаулѣ, уже по снятіи «гласнаго надзора» съ С. П-ча и по полученіи имъ паспорта, но теперь С. П. получилъ доступъ и въ болѣе культурные круги, связи съ народомъ давали возможность ему продолжать изученіе хозяйственной жизни этого послѣдняго; общеніе же съ интеллигенціей повело къ попыткѣ организовать въ краѣ постоянное ученое учрежденіе;—Общество Изученія Алтая. Это Об-во и было открыто

въ 1891 году въ Барнаулѣ при ближайшемъ участіи и по иниціативѣ С. П. На первомъ собраніи Об-ва, привлекшемъ массу публики, С. П. выступилъ со своимъ первымъ публичнымъ докладомъ на тему о формахъ алтайской крестьянской общины; большинство публики, барнаульская «бѣлая кость» изъ кабинетскихъ канцелярій ровно ничего не понимала ни въ докладѣ, ни въ задачахъ Общества, но въ это послѣднее вошло нѣсколько молодыхъ и энергичныхъ интеллигентныхъ людей, впослѣдствіи много работавшихъ по изученію края. Въ 1891 году архивныя работы С. П. закончились и онъ внесъ въ Кабинетъ, черезъ Н. И. Журина, предложеніе произвести обслѣдованіе положенія арендаторскихъ хозяйствъ на земляхъ Алтайскаго Округа. Кабинетъ принялъ это предложеніе и соотвѣтствующія работы начались въ томъ же 1891 году; С. П., въ сотрудничествѣ съ руководимыми имъ статистиками, обслѣдовалъ положеніе кабинетскихъ арендаторовъ и результаты этого обслѣдованія, въ его части, касающейся арендаторовъ-промышленниковъ, были напечатаны въ Барнаулѣ, въ 1896 году подъ названіемъ «Матеріалы по изслѣдованію арендныхъ хозяйствъ въ Алтайскомъ Округѣ»; но огромная часть собранныхъ матеріаловъ, касавшаяся крестьянской аренды, не могла быть использована и напечатана, такъ какъ сплошного изслѣдованія этой именно аренды тогда не производилось. Журинъ вскорѣ умеръ и уже при новомъ Начальникѣ Алтайскаго Округа В. К. Болдыревѣ рѣшено было закончить обслѣдованіе крестьянской аренды, для чего и учреждено было при Управленіи Округа особое Статистическое Бюро; около этого же времени, между другими дѣлами, С. П. успѣлъ использовать данныя арендныхъ изслѣдованій въ большой работѣ о «Положеніи труда на частныхъ заводахъ Алтайскаго Округа» (напечатано въ «Сборникѣ Правовѣдѣнія и Общественныхъ Знаній»). Въ разгаръ работъ Бюро нѣкоторыми змѣиногорскими и барнаульскими полицейскими чиновниками было послано въ Петербургъ «донесеніе» о томъ, что С. П. Швецовъ дѣлаетъ со своей статистикой на Алтаѣ «революцію», а В. К. Болдыревъ, если и не сознательно въ томъ способствуетъ, то виновенъ, молъ, уже тѣмъ, что не видитъ всего ужаса «статистическихъ» работъ; доносители были изъ удаленныхъ изъ Томска [redacted] имъ въ Петербургѣ повѣрили и въ Барнаулѣ было получено предписаніе немедленно уволить С. П. отъ какихъ бы то ни было работъ по Кабинету. В. К. Болдыревъ поѣхалъ тогда въ Петербургъ, выяснилъ природу доноса, хлопоталъ за С. П.; департаментъ полиціи разрѣшилъ, въ концѣ концовъ, С. П-чу оставаться на службѣ по вольному найму у Кабинета на отвѣтствен-

[redacted]

ности В. К. Болдырева, но теперь, конечно, пришлось оставить всякую мысль о томъ, чтобы дать С. П. официальное положеніе завѣдующаго Статистическимъ Бюро Алтайскаго Округа. Тогда Округъ пригласилъ на мѣсто завѣдывающаго извѣстнаго покойнаго сибирскаго публициста Н. М. Ядринцева. Послѣдній, по пріѣздѣ своемъ въ Барнаулъ, заявилъ С. П., что къ работамъ созданнаго этимъ послѣднимъ Бюро онъ, Н. М. Ядринцевъ, никакого касательства имѣть не будетъ, а займется небольшими, самостоятельными работами по обслѣдованію интересующихъ его лично районовъ края; фактическимъ же завѣдывающимъ Бюро останется С. П. Механизмъ Бюро какъ будто окончательно налаживался, но черезъ двѣ недѣли по своемъ пріѣздѣ въ Барнаулъ Н. М. Ядринцевъ скоропостижно скончался; Бюро осталось безъ официальнаго руководителя въ моментъ чуть ли не выѣзда статистиковъ въ экспедиціи. Округъ назначилъ тогда завѣдывающимъ Бюро своего межевого инженера, нынѣ покойнаго К. К. Завьялова, ровно ничего не понимавшаго въ статистической наукѣ и именовавшаго служащихъ Бюро «статистами». Завьяловъ совершенно не вмѣшивался въ работы Бюро, но изводилъ и С. П-ча, и его помощниковъ, ненужнымъ для чего бы тамъ ни было и несноснымъ, по различнымъ придиркамъ, полицейскимъ своимъ надзоромъ; покойный инженеръ, человѣкъ безукоризненно честный въ отношеніяхъ своихъ къ казеннымъ деньгамъ,—одержимъ былъ зато другой бюрократической слабостью —страстью къ «слѣжкѣ», за которую, впрочемъ, претерпѣвалъ онъ отъ статистиковъ не мало. Работы по обслѣдованію арендныхъ хозяйствъ на Алтаѣ выливались теперь въ грандіозную по задуманному масштабу работу по статистическому изученію хозяйства всего вообще крестьянскаго и инородческаго населенія края. Бюро, руководимое С. П-чемъ, успѣло описать въ 1894—1895 г.г. югъ Томскаго уѣзда,—селенія т. н. Томскаго Округа; результаты этой работы вышли въ 6 томахъ «Матеріаловъ по обслѣдованію крестьянскихъ и инородческихъ хозяйствъ Томскаго округа» въ 1899 году, а нѣкоторыя изъ данныхъ этихъ же матеріаловъ были напечатаны еще ранѣе въ 1896 году, въ томѣ —«Волостныя и инородческ. управл. Томскаго окр.». Работы же по собиранію, собственно, статистическаго матеріала для данной работы (опись селеній) была пріостановлена въ 1895 году, когда межевого инженера К. К. Завьялова смѣнилъ на посту завѣдующаго Бюро Дм. Ив. Звѣревъ, коренной барнаулецъ, бывшій до того времени статистикомъ Полтавскаго Губернскаго Земства. Въ 1896 году Кабинетъ поручилъ Бюро спѣшную работу—обслѣдованіе быта 30 горнозаводскихъ селеній, получившихъ при освобожденіи отъ крѣпостной зависимости въ 1861 году ничтожные надѣлы; въ 1897 году предстояло празднованіе 150 лѣтняго юбилея дня основанія Алтайскаго Округа и Кабинетъ хотѣлъ ознаменовать этотъ день надѣленіемъ своихъ бывшихъ горнозаводскихъ рабочихъ землей по обычной нормѣ 15 десятинъ на мужскую душу. Работу надо было сдѣлать уже къ маю 1897 года и Д. И. Звѣревъ не счелъ воз-

можнымъ поспѣть съ нею къ сроку; тогда данное заданіе было передано С. П. Швецову, сдавшаго работу, произведенную по сокращенной программѣ, къ сроку къ удовольствію и Кабинета, и бывшаго горнозаводскаго населенія. Но Бюро распадалось теперь на двѣ несвязанные отдѣла: Д. И. Звѣрева и С. П. Швецова. Въ 1897 году часть Бюро, подъ руководствомъ Д. И. Звѣрева, занялась продолженіемъ описи земледѣльческо-скотоводческихъ хозяйствъ въ Округѣ; отъ Томскаго уѣзда теперь перешли къ Бійскому, но работа по этому послѣднему уѣзду напечатана не была; затѣмъ и вообще вся данная опись была пріостановлена на неопредѣленный срокъ, длящійся и по наши дни. С. П. Швецовъ, съ другой частью служащихъ Бюро, направился въ 1897 году въ Горный Алтай (часть Бійскаго и Кузнецкаго уѣздовъ, верховья р. Томи и пр.) для изслѣдованія быта мѣстныхъ инородцевъ; поѣздки сюда С. П. предпринималъ еще и въ 1898 и 1899 годахъ. Результатомъ горныхъ экспедицій С. П-ча и его статистической партіи явилась извѣстная книга—«Горный Алтай и его населеніе». Съ 1896 года, въ видахъ устраненія двоевластія въ Бюро, С. П. переселился въ г. Омскъ, откуда и выѣзжалъ весной, черезъ Барнаулъ, въ Алтайскія горы. Уѣзжая изъ Барнаула С. П. позаботился о будущемъ учрежденнаго имъ «Общества изученія Алтая»; при содѣйствіи извѣстнаго географа и статистика П. П. Семенова-Тянь-Шанскаго, С. П. удалось превратить Об-во въ Отдѣлъ Императорскаго Русскаго Географическаго Общества, что дало барнаульскому ученому учрежденію нѣкоторыя матеріальныя средства; присоединеніе состоялось на условіи сохраненія Об-вомъ изученія Алтая своего устава. Изъ работъ этого Об-ва, въ послѣдніе годы барнаульскаго періода жизни С. П., отмѣтимъ обслѣдованіе, по иниціативѣ Д. М. Головачева и на добытыя имъ средства, положенія переселенческихъ поселковъ на Алтаѣ; этимъ обслѣдованіемъ руководилъ С. П., результатъ обслѣдованія составили напечатанные III и IV томы трудовъ «О-ва изученія Алтая», получившіе названіе «Матеріаловъ по изслѣдованію мѣстъ водворенія переселенцевъ въ Алтайскомъ Округѣ». Подъ руководствомъ же С. П-ча «Об-во изученія Алтая» организовало въ Барнаулѣ 26 марта 1895 года однодневную перепись городского населенія; результаты этой переписи составили V томъ трудовъ «Об-ва изученія Алтая» («Городъ Барнаулъ по переписи 26 марта 1895 года»). Въ 1895 же году, С. П. побывалъ въ Евр. Россіи, получивъ на это право по какому-то манифесту.

Зимними мѣсяцами, въ Омскѣ, С. П. разрабатывалъ теперь матеріалы своихъ лѣтнихъ статистическихъ экскурсій на Алтай. Но вслѣдствіе оторванности отъ Барнаула, связи его съ округомъ постепенно ослабѣвали и онъ втягивался все болѣе въ мѣстную омскую жизнь *). Теперь С. П. очень интенсивно работалъ въ сибирской журналистикѣ,—въ томской «Си-

*) Статистическое Бюро Алтайскаго Округа вскорѣ было закрыто.

бирской Жизни», въ омскомъ «Степномъ Краѣ», въ тобольскомъ «Сибирскомъ Листкѣ»; въ послѣднемъ онъ писалъ подъ псевдонимомъ Герасимова; въ то же время С. П. писалъ и въ московскихъ «Русскихъ Вѣдомостяхъ», связь съ которыми онъ имѣлъ еще съ 1880 г. г. Съ редакціоннымъ кружкомъ «Степного края» С. П. познакомился еще въ 1895 году, при проѣздѣ черезъ Омскъ, на пути въ Евр. Россію; зимой 1895—1896 г. г. С. П. завѣдывалъ даже спеціальнымъ барнаульскимъ отдѣленіемъ этой газеты,—въ ней удѣлялось особое опредѣленное мѣсто корреспонденціямъ изъ Барнаула, взбудоражившимъ мѣстное общество, тогда еще непривычное къ печатному, газетному слову. Живя въ Омскѣ, С. П. вошелъ въ составъ редакціи «Степного Края», въ которомъ особенно интенсивно работалъ зимой 1896—1897 г. г.; въ «Сибирской Жизни» онъ писалъ тогда подъ псевдонимомъ Омичъ. Слѣдуетъ также отмѣтить работу С. П. въ Омскомъ Отдѣлѣ Императорскаго Географическаго Общества; онъ состоялъ здѣсь членомъ распорядительнаго комитета и временнымъ правителемъ дѣлъ. При ближайшемъ участіи С. П. Отдѣлъ организовалъ на средства центральнаго Географическаго Общества и Кабинета, большую экспедицію для изслѣдованія Телецкаго озера на Алтаѣ; самъ С. П. собиралъ, во время своихъ статистическихъ поѣздокъ отъ Отдѣла же въ Кузнецкомъ Алтаѣ, этнографическія коллекціи; удалось ему собрать очень много интересныхъ вещей,—особенно изъ области культа мѣстной первобытной религіи инородцевъ (шаманизмъ). Въ 1900 году С. П. ѣздилъ въ Кузнецкій уѣздъ, для обслѣдованія тамошнихъ инородцевъ. Изъ Кузнецкаго уѣзда онъ въ Омскъ не возвратился, переселившись теперь въ Томскъ.

Томскій періодъ жизни С. П. охватываетъ 1900—1905 г. г. Зимой 1900—1901 г. г. С. П. разрабатываетъ матеріалы по обслѣдованію кузнецкихъ инородцевъ; въ 1901 году, лѣтними мѣсяцами, ѣздитъ по обслѣдованію инородцевъ Томскаго уѣзда, причемъ совершаетъ интереснѣйшее путешествіе—спускается въ лодкѣ по р. Томи до Поломошной. Въ 1902 году С. П. обслѣдовалъ бытъ инородцевъ киргизскаго района Кулундинской степи. Зимними мѣсяцами, живя въ Томскѣ, С. П. принималъ очень дѣятельное участіе въ Об-вѣ попеченія о начальномъ образованіи, въ которомъ тогда сосредоточивалась культурная работа мѣстной интеллигенціи; былъ С. П. тогда и предсѣдателемъ томскаго общества книгопечатниковъ,—первой рабочей профессіональной организаціи въ Томскѣ,—а можетъ быть и вообще въ Сибири. Продолжалась и газетная работа С. П.,—въ 1900—1902 г. г. онъ работалъ въ «Сиб. Жизни», издававшейся П. И. Макушинымъ. Въ 1903 году С. П., въ составѣ цѣлой группы видныхъ сотрудниковъ «Сиб. Жизни», вышелъ изъ этой послѣдней. Въ эту группу входили—А. Н. Шипицынъ, П. В. Вологодскій, М. Н. Вознесенскій и мн. др. Названные мѣстные общественные дѣятели арендовали въ 1903 году издававшійся въ Томскѣ «Сибирскій Вѣстникъ»; эту народническаго направленія газету редактировали М. Н. Вознесенскій и С. П. Швецовъ, а «подставнымъ» редакто-

ромъ былъ губернскій совѣтникъ Н. Н. Соинъ, ни разу не побывавшій въ редакціонномъ помѣщеніи. Газета имѣла успѣхъ и тиражъ ея близко подходилъ въ 1905 году къ тиражу «Сибирской Жизни». «Сибирскій Вѣстникъ» просуществовалъ, какъ извѣстно, до 1906 года, въ январѣ котораго былъ закрытъ администраціей по силѣ военнаго положенія. Бурную осень и конецъ 1905 года С. П. пережилъ въ Томскѣ. Въ декабрѣ 1905 года онъ переселился въ Петербургъ.

Въ Петербургѣ С. П. работалъ сначала въ «Народномъ Вѣстникѣ», «Мысли» и другихъ газетахъ и журналахъ близкаго его міровоззрѣнію народническаго направленія. По окончательномъ разгромѣ этихъ изданій С. П. жилъ въ теченіе нѣсколькихъ лѣтъ въ Финляндіи, а затѣмъ за-границей,—въ Швейцаріи и во Франціи. Живя въ Финляндіи, С. П. составилъ книжку «Сибирь», кто въ ней живетъ и какъ живетъ», изданную Спб. Обществомъ вспомоществованія переселенцамъ въ Сибирь (1909 г.); по заказу г. Н. Рубакина, С. П. переработалъ книжку этого писателя-издателя— «Разсказы о Западной Сибири или о Тобольской и Томской губерніяхъ и какъ тамъ живутъ люди» (Спб., 1908 г.);—книжка, по ея переработкѣ, явилась совершенно новою вещью.

Съ 1908 года возобновились работы С. П. по экономическимъ ж.-д. изысканіямъ, начатыя имъ еще въ бытность его въ Томскѣ, въ 1903—1904 годахъ. Въ тѣ годы Управленіе Сибирской желѣзной дорогой поручило С. П. произвести экономическое обслѣдованіе своего района; результатомъ начатыхъ тогда работъ С. П. явилось 3 выпуска изданныхъ управленіемъ Сиб. ж. д. «Матеріаловъ по экономич. обслѣдов. районовъ Сиб. ж. д.», но война и ея послѣдствія прервали названное обслѣдованіе. Въ 1908 году С. П. отправляется на Уралъ, а затѣмъ въ Сибирь для экономическаго обслѣдованія направленій ж.-д. соединеній Урала и Сибири,—линій Екатеринбургъ—Курганъ и Тюмень—Омскъ; въ 1909 году С. П. обслѣдовалъ направленіе ж.-д. линіи Петрозаводскъ—Петербургъ (Олонецкая желѣзная дорога); въ 1910 году онъ руководилъ статистическими работами извѣстной Амурской экспедиціи шталмейстера Н. Л. Гондатти (5 томовъ напечатанныхъ «Матеріаловъ»); въ 1911 году С. П. провелъ экономическія изысканія линіи Оренбургъ—Орскъ, въ 1912 году—такія же изысканія Южной Сибирской магистрали, а также районовъ линій—Орскъ—Троицкъ, Орскъ—Бердяушъ, Кустанай—Атбасары, Петропавловскъ—Кокчетавъ; въ 1913 году, наконецъ, С. П. руководилъ экономическимъ изысканіемъ проектируемыхъ дорогъ Инза—Пенза—Харьковъ и Уральскъ—Царицынъ, а также линіи Воздвиженская—Преображенскій заводъ на Уралѣ. Зимними мѣсяцами С. П. живетъ въ Петербургѣ, гдѣ находитъ время принимать участіе въ различныхъ ученыхъ изданіяхъ и работать въ общественно-научныхъ организаціяхъ. С. П. Швецовъ принимаетъ участіе въ работахъ «Общества изученія Сибири», состоитъ членомъ Императорскаго Русскаго географическаго Общества, Спб.

Сибирскаго собранія и т. д. Слѣдуетъ также отмѣтить работу С. П. въ издававшихся г. Сукачевымъ въ С.-Петербургѣ «Сибирскихъ Вопросахъ» періода редакторства П. М. Головачева. Еще въ сборникахъ «Сибирскихъ Вопросовъ» въ 1905 году (№№ 1 и 2) были напечатаны интересныя статьи С. П.—о волостной общинѣ въ Сибири и о религіозномъ движеніи на Алтаѣ въ средѣ т. н. «алтайскихъ калмыковъ»; С. П. помѣщалъ статьи и въ мѣсячныхъ, а затѣмъ и въ еженедѣльныхъ выпускахъ покойнаго журнала.

Наша замѣтка о жизни и дѣятельности С. П. Швецова, не претендующая на исчерпывающую полноту, не можетъ, однако, быть законченной безъ упоминанія о беллетристическихъ его работахъ. У С. П. есть прекрасные, на нашъ взглядъ, полубеллетристическіе, полуэкономическіе очерки: напечатанный имъ, въ бытность его еще въ Тюкалинскѣ, разсказъ изъ жизни ссыльныхъ и крестьянъ «Самосудъ» («Сибирская Газета» конца 1887 года); живя въ Барнаулѣ С. П. написалъ очерки подъ общимъ заглавіемъ «Въ степяхъ и предгоріяхъ Алтая» («Шамковскій поселокъ»; «Шатуны» и др.), печатавшіеся въ «Вѣстникѣ Европы» 1896—1900 г.г., за подписью С. Марусинъ. Чистую беллетристику С. П. печаталъ въ «Русскихъ Вѣдомостяхъ («У заутрени»,—встрѣча съ приговореннымъ къ казни, 1904 г.), въ «Журналѣ для Всѣхъ» (1904 годъ, разсказъ «Свадьба», изъ жизни ссыльныхъ); въ «Степномъ Краѣ» за 1897 годъ, въ рождественскомъ нумерѣ, была напечатана элегія въ прозѣ С. П., нѣсколько разъ затѣмъ перепечатанная между прочимъ, въ изданномъ подъ редакціей проф. М. Н. Соболева, въ доходъ Гоголевскаго Дома томскаго Об-ва попеченія о начальномъ образованіи сборникѣ «На Сибирскія темы» (заглавіе здѣсь разсказа—«Изъ настроеній прошлаго. Элегія въ прозѣ»).

Пробѣгая нашъ, наскоро набросанный, очеркъ, мы видимъ, что упустили многое. Не отмѣчены нами, напримѣръ, доклады С. П. въ Томскомъ юридическомъ обществѣ, одинъ изъ которыхъ («Схема возникновенія и развитія общины») былъ даже напечатанъ отдѣльной книжкой. Слѣдуетъ также-упомянуть книжку С. П.—«Чуйскій торговый трактъ въ Монголію и его значеніе для Горнаго Алтая» (Барнаулъ, 1898 г.). Подробныя справки о трудахъ С. П. найдутъ себѣ мѣсто, конечно, въ спеціальныхъ библіографическихъ изданіяхъ. Здѣсь же, въ заключеніе, скажемъ, что С. П.—сильная натура, всецѣло себѣ обязанная тѣмъ, что ею совершено при самыхъ, казалось бы, жестокихъ условіяхъ. Собственно, по блеску таланта С. П., въ его работахъ можно было ждать, что онъ даетъ больше—чѣмъ удалось ему дать. Безусловно большой человѣкъ, онъ не развернулъ, повидимому, всѣхъ своихъ силъ. Что ему помѣшало,—мы не знаемъ!..

КОНЕЦЪ II ОТДѢЛА.

Къ постройкѣ Алтайской желѣзной дороги.
(Желѣзнодорожные пути въ районѣ станц. Семипалатинскъ).
(Съ фот. «Ирикъ»).

Пароходная пристань на р. Оби (Малый Сутукъ).
Съ фот. К. Н. Миротворцева.

Отдѣлъ III.

Описанія губерній и областей Сибири Степного Края и Русскаго Туркестана

(по даннымъ мѣстныхъ статистическихъ комитетовъ).

6-й годъ изданія

Продолжается подписка
на 1914 годъ

6-й годъ изданія

НА ГАЗЕТУ

„КУРГАНСКІЙ ВѢСТНИКЪ“,

выходящую въ г. Курганѣ отъ 1 до 3-хъ разъ въ недѣлю.

„Курганскій Вѣстникъ“ ставитъ своей задачей широкое и всестороннее освѣщеніе вопросовъ мѣстной Курганской жизни и тяготѣющаго къ г. Кургану района, а также удѣляетъ большое вниманіе вопросамъ торговли и промышленности и сельскаго хозяйства.

Подписная плата 5 руб.

Адресъ: г. Курганъ, Тобол. губ., А. И. Кочешеву. Телефонъ редакціи—№ 51.

Редакторъ-Издатель А. И. Кочешевъ.

Принимается подписка

НА ЕЖЕМѢСЯЧНЫЙ ЛИТЕРАТУРНО-ПОЛИТИЧЕСКІЙ ЖУРНАЛЪ, ВЫХОДЯЩІЙ ВЪ Г. ЯКУТСКѢ

„ЛЕНСКІЯ ВОЛНЫ“

По программѣ: 1) Беллетристика. 2) Передовыя статьи. 3) Статьи по общественнымъ и политическимъ вопросамъ. 4) Обозрѣніе россійской жизни. 5) Сибирское обозрѣніе. 6) Иностранныя обозрѣнія. 7) Городская жизнь. 8) Областная хроника (корреспонденціи). 9) Фельетоны. 10) Маленькій фельетонъ. 11) Сатира и юморъ. 12) Каррикатура. 13) *Фотографіи видовъ и типовъ Якутской области.* 14) Критика и библіографія. 15) Новыя книги. 16) Письма въ редакцію. 17) Отвѣты подписчикамъ. 18) Почтовый ящикъ. 19) Телеграммы.

Журналъ выходитъ 21 числа каждаго мѣсяца. Подписная цѣна на журналъ: для городскихъ подписчиковъ на годъ—1 рубль 60 коп., на полгода—85 коп., на 3 мѣсяца—45 коп., на 1 мѣс.—15 коп. Для иногородныхъ подписчиковъ на годъ—1 р. 85 коп., на 6 мѣсяцевъ—95 коп., на 3 мѣсяца—50 к. и на одинъ мѣсяцъ—18 коп.

Въ розничной продажѣ цѣна одного номера 15 коп., у разносчиковъ 18 коп. Въ журналъ принимаются объявленія по цѣнѣ: впереди текста и на передней обложкѣ за 1 страницу, размѣромъ 8×13 типографскихъ квадратовъ, 32 рубля за одинъ разъ. Позади текста и на обложкѣ позади текста за страницу 16 рублей (размѣръ тотъ же) за 1 разъ.

Конторамъ объявленій соотвѣтствующая скидка. Годовыя объявленія по соглашенію. Адресъ редакціи и конторы журнала: Якутскъ, Большая ул., д. Климовской, при аптекарскомъ магазинѣ Е. Г. Олейниковой.

Редакторъ-издатель Е. Г. Олейникова.

Акмолинская область *).

Территорія. Расположенная между 45° и 55° с. ш. и 84° и 90° в. д. Акмолинска область занимаетъ площадь неправильнаго четыреугольника приблизительно въ 479200 квадратныхъ верстъ. Границами ея служатъ: на с.— Тобольская губ., на в.—Семипалатинская обл., на ю.—Сыръ-Дарьинская и на з.—Тургайская обл.

Въ орогидрографическомъ отношеніи территорія области можетъ быть раздѣлена на двѣ главныя части: сѣверную, принадлежащую системѣ Иртыша съ притокомъ его Ишимомъ и многочисленными рѣчками и озерами, давно утратившими связь съ океаномъ, и южную, принадлежащую системѣ р. Сары-су,—внутренняго Арало-Каспійскаго бассейна. Границею между этими частями является сравнительно невысокій (200—400 саж. надъ ур. м.) Арало-Иртышскій водораздѣлъ, проходящій въ видѣ сопочныхъ возвышеній по 49 параллели, поперекъ всей области, отъ Каркаралинскихъ горъ — на востокѣ до Улутау (включительно) на западѣ.

Геологическая карта области довольно пестра. Почти отъ сѣверной границы до холмовъ близъ города Кокчетава и до начала раздѣленія на рукава р. Олеты залегаютъ породы третичной системы: южнѣе, къ Сары-су, область пересѣчена широкимъ поясомъ болѣе древнихъ породъ (каменноугольной, девонской системъ, діоритовъ, діабазовъ, сіенитовъ, порфиритовъ, гнейсовъ, гранитовъ, порфировъ); лишь въ одномъ мѣстѣ, а именно: по Ишиму между Атбасаромъ и Акмолами и по р. Нурѣ, связанной съ Ишимомъ протокомъ Козгочъ, прерывается этотъ поясъ обширнымъ пятномъ послѣтретичныхъ отложеній; и, наконецъ, весь югъ области (бассейнъ Сары-су, Голодная степь) почти сплошь занимаютъ тѣ же послѣтретичныя отложенія, которыя только что были упомянуты. Новѣйшія аллювіальныя отложенія замѣчаются лишь въ Омскомъ у.—по лѣвому берегу Иртыша и линіи желѣзной дороги.

Почвы Акмолинской обл. до сихъ поръ остаются *далеко не достаточно изслѣдованными*, особенно въ средней части ея. Крайній сѣверъ области заключаетъ въ себѣ продолженіе южной полосы чернозема Тобольской губ. Какъ и сѣвернѣе, черноземъ не сплошь одѣваетъ здѣсь поверхность, а лишь первенствуетъ среди подзоловъ, солонцевъ и др. почвъ и по мощности уступаетъ черноземy Европейской Россіи. Южная граница его на западѣ доходитъ до 53° (оз. Убоганъ); восточнѣе она направляется на пикетъ Ак-су, затѣмъ на сѣверное побережье оз. Улькун-карой, отсюда — на оз. Теке; обойдя послѣднее съ сѣвера, южная граница чернозема (и черноземновидныхъ почвъ) дѣлаетъ значительный выгибъ къ югу, обходитъ съ юга пос. Степановскій и, наконецъ подходитъ къ Иртышу около 54° с. ш.

Климатъ Акмолинской области можно назвать рѣзко-континентальнымъ; въ ней на-лицо всѣ характерныя особенности: частыя и рѣзкія перемѣны температуры, чрезмѣрная лѣтняя жара, зимняя стужа, краткость весны, сухость воздуха, незначительность выпадающихъ осадковъ. Въ южной половинѣ области климатъ болѣе континенталенъ, чѣмъ въ сѣверной, гдѣ близость лѣсовъ

*) Описанія областей и губерній помѣщены не въ строго алфавитномъ порядкѣ, а по мѣрѣ поступленія въ Редакцію—обзоровъ изъ Статист. Комитетовъ (кромѣ Бухары, Хивы и Маньчжуріи, описанія коихъ составлены по разнымъ неоффиціальнымъ источникомъ. Ред.

Тобольской губ. и преобладаніе влажныхъ вѣтровъ нѣсколько смягчаютъ его крайности,

Въ южныхъ киргизскихъ степяхъ - пустыняхъ (Голодная степь, Кара-Кумы) наблюдается явленіе сухого дождя. Лѣтомъ, когда почва бываетъ сильно раскалена, падающія капли дождя испаряются у поверхности почвы, не оросивъ ея. Такимъ образомъ, бѣдная осадками степь лишается и той влаги, которая могла бы упасть на нее.

Съ недостаточностью орошенія большей части страны связаны, конечно, и особенности современнаго ея водоснабженія. Лѣсная полоса Западной Сибири всего богаче проточными водами: Оболъ, Ишимъ и Иртышъ принимаютъ здѣсь наибольшее количество своихъ притоковъ; кромѣ того, въ лѣсной полосѣ, между рѣками, располагается много прѣсныхъ озеръ и весьма обширныхъ болотъ.

Флора. По растительности обширную территорію Акмолинской области можно раздѣлить на 4 района: 1) сѣверный (черноземныя степи), 2) Кокчетавскій, 3) каштановыхъ и полупустынныхъ почвъ, 4) пустынныя степи съ Бедпак-дала.

Своеобразнымъ островомъ между черноземными и каштановыми степями области лежитъ приподнятый надъ ними Кокчетавскій районъ, въ центральной части своей имѣющій видъ горнолѣсного оазиса. Вмѣстѣ съ крайнимъ сѣвероМъ Акмолинской области это — лучшая по природѣ часть ея, наиболѣе удобная для человѣка.

Фауна. Въ зоологическомъ отношеніи Акмолинская область еще менѣе изслѣдована, чѣмъ въ ботаническомъ.

Изъ разряда хищныхъ въ непроходимыхъ джунгляхъ Балхаша и р. Чу скрываются тигры. Въ Еремен-тау, Ак-тау, а чаще далѣе на востокъ въ горахъ попадается рысь. Изъ сем. псовыхъ всюду распространенъ сильно вредящій стадамъ сѣрый волкъ. Въ гористыхъ и лѣсистыхъ мѣстностяхъ обитаетъ обыкновенная лисица, еще распространеннѣе корсакъ; около Балахана и западнѣе живетъ лисица-караганка. Въ лѣсныхъ горахъ Кокчетавскаго у. сохраняется еще бурый медвѣдь. Изъ сем. хорьковыхъ весьма широкимъ распространеніемъ пользуются барсукъ, хорекъ, ласка, а также—рѣже попадающіеся—колонокъ и горностай. Изъ насѣкомоядныхъ въ области обитаютъ нѣсколько родовъ и видовъ землероекъ; водятся также кротъ и ежъ. Летучія мыши представлены, вѣроятно, не менѣе какъ 3-мя видами (въ томъ числѣ—ушаномъ). Грызуны по числу и распространенію превосходятъ всѣхъ прочихъ млекопитающихъ. Изъ нихъ прежде всего надо отмѣтить зайца, обыкновеннаго всюду; затѣмъ обыкновенны: сусликъ, сурокъ, емуранчикъ, плоскохвостъ, прыгунчикъ, разные виды мышей, полевокъ, есть обыкновенный хомякъ, извѣстный подъ именемъ крысы. Бѣлки нѣтъ вовсе. Изъ копытныхъ на крайнемъ югѣ и югѣ-востокѣ обитаютъ кулонъ, сайга, кабанъ; послѣдняго еще много въ камышахъ р. Чу и южныхъ озеръ.

Птицы. Въ зависимости отъ разницы природы и фауна птицъ въ разныхъ частяхъ области существенно различна. Въ то время, какъ на N, въ колкахъ и ракитахъ, встрѣчаются: тетеревъ, бѣлая куропатка, бѣлая сова,—эти первоначально тундровыя птицы, на югѣ характерными видами служатъ бюльдрюгъ, сивоворонка, саджа, даже фазанъ, т. е. уже туркестанскія формы.

Ихтіофауна области довольно богатая, хотя относится всего къ 2 бассейнамъ, Иртыша и Сары-су (Чу). Въ Иртышѣ, въ среднемъ теченіи, водятся: сибирская стерлядь, осетръ, чалбышъ, костерь и корыщъ; рѣдко встрѣчается

нельма, пріуроченная болѣе къ низовьямъ и верховьямъ рѣки (за предѣлами области). Главная масса рыбъ Иртышскаго бассейна и тѣхъ степныхъ озеръ, которыя успѣли уже обособиться, принадлежатъ къ общерусскимъ формамъ: здѣсь живутъ щуки, язь, налимъ, окунь, ершъ, пескарь, елецъ, гольянъ и чебакъ; рѣже встрѣчаются миноги и подкаменьщикъ.

Міръ насѣкомыхъ почти не изученъ. Въ лучихъ частяхъ области много чешуекрылыхъ. Широчайшимъ распространеніемъ пользуются комары, мошки, овода, слѣпни, мухи. Есть мѣста, гдѣ отъ мошекъ, комаровъ и прочаго „гнуса“ (по-сибирски) нѣтъ возможности жить ни человѣку, ни другимъ высшимъ представителямъ животнаго царства (напримѣръ, около р. Чу). Изъ вредныхъ двукрылыхъ можно назвать еще шведскую и зеленоглазую муху, наносящихъ годами большой уронъ хлѣбамъ сѣверныхъ уѣздовъ. Изъ перепончатокрылыхъ отмѣтимъ пчелъ и муравьевъ. Жуками край весьма богатъ. Изъ прямокрылыхъ наиболѣе обильны разные виды саранчи (по мѣстному кобылка), временами сильно опустошающіе хлѣба и травы. Изъ паукообразныхъ, кромѣ обычныхъ сѣверныхъ видовъ, повсюду (до Омска включительно) распространенъ тарантулъ. Изъ ракообразныхъ системѣ Иртыша свойственъ съѣдобный ракъ.

Административное дѣленіе. Область дѣлится на пять уѣздовъ, а именно два сѣверныхъ—Омскій и Петропавловскій, средній Кокчетавскій и два южныхъ—Атбасарскій и Акмолинскій, съ соименными имъ городами *) и съ резиденціей Областного Управленія въ гор. Омскѣ.

Къ началу 1912 г. уѣзды области занимали слѣдующія площади въ квадр. верстахъ: Омскій 41048,9, Петропавловскій 60953,6, Кокчетавскій 63688,7, Атбасарскій 114549,5 и Акмолинскій 198960,4. Всего въ области 479231,1 квадр. вер.

Населеніе. Территорію Акмолинской области заселяютъ двѣ этнографическія группы: „русскіе“ и „киргизы“. Русскіе, осѣдло-земледѣльцы, дѣлятся на казаковъ и крестьянъ и занимаютъ земли, находящіяся въ сѣверной части Омскаго, Петропавловскаго, Атбасарскаго, Акмолинскаго и центральной—Кокчетавскаго—уѣздовъ. Киргизы, кочевно-скотоводцы, населяютъ преимущественно земли, расположенныя въ южныхъ частяхъ уѣздовъ области.

Аборигенами области являются киргизы или „киргизъ-кайсаки“, остатки тюркомонгольскаго племени, нѣкогда кочевавшаго между Алтаемъ и Ураломъ. По своему этнографическому и культурно-экономическому складу, киргизы составляютъ совершенно отдѣльную группу областного населенія, съ особенными основаніями ихъ хозяйственно-административнаго устройства. Занимаются они исключительно скотоводствомъ и только немногіе земледѣліемъ. Киргизовъ числилось на 1 января 1913 г. 554302 д. обоего пола.

Крестьяне Акмол. области по своему составу большею частью—переселенцы губерній Европейской Россіи. Площадь, занимаемая крестьянскимъ населеніемъ, сравнительно съ общею площадью области, весьма незначительна. Ежегодно открывающіеся участки для переселенцевъ нарѣзываются изъ государственныхъ земель, находящихся въ пользованіи киргизъ. Крестьянъ числится 709.080 душъ обоего пола.

Казаки— первые военные колонизаторы киргизской степи. —Сибирскому казачьему войску въ предѣлахъ Акмол. области принадлежитъ громадный земельный надѣлъ въ 24514,5 кв. вер. или 2550523 дес. Территорія казачьяго вой-

*) *Атбасаръ* именуется *станицей*, а не городомъ (хозяйствомъ вѣдаетъ *Станичное Управленіе*). Ред.

ска сосредоточивается, главн. обр., въ сѣверной части области. Казачье населеніе равняется 113.155 душъ обоего пола.

Сибирское казачье войско въ административномъ отношеніи дѣлится на три отдѣла, изъ которыхъ въ составъ 1-го и 2-го входятъ казачьи поселки, расположенные въ Акмолинской области, а 3-го — въ Семипалатинской области и такъ называемая, Бійская линія (въ Томской губ.), съ управленіемъ отдѣла въ Устькаменогорскѣ.

По административнымъ полицейскимъ даннымъ, населеніе Акмолинской области достигаетъ 1.495.669 душъ обоего пола.

Осѣдлое и кочевое населеніе области распредѣляется слѣдующимъ образомъ,

УѢЗДЫ (съ городами).	Осѣдлое	Кочевое.
Омскій	320.780	55.746
Петропавловскій	209.072	84.917
Кокчетавскій	236.704	99.234
Атбасарскій	59.881	92.667
Акмолинскій	125.994	210.664
Итого	952 431	543.238
		1.495.669

Городское населеніе на 1 Января 1913 г. равнялось 199.035 д. об. п. и по городамъ распредѣлялось такъ:

Въ Омскѣ—135.280, въ Петропавловскѣ—41.539, въ Кокчетавѣ—4.734, въ Атбасарѣ—3.071, въ Акмолинскѣ—16.411.

Колонизація киргизской степи является однимъ изъ самыхъ важныхъ и серьезныхъ моментовъ въ исторіи заселенія Акмолинской области. Въ 1752 г. при р. Ишимѣ была возведена крѣпость Св. Петра и Павла, переименованная впослѣдствіи въ г. Петропавловскъ, но еще ранѣе этого по всей сѣверной и сѣверо-восточной окраинѣ степи, на протяженіи 720 вер., былъ устроенъ рядъ крѣпостей, форпостовъ и редутовъ для соединенія Омской крѣпости, основанной въ 1716 году, на западѣ съ Оренбургскою линіей военныхъ поселеній и на юго-востокѣ по р. Иртышу—съ Семипалатинскою крѣпостью, которая была основана въ 1718 г. Съ этихъ поръ колонизація киргизской степи явилась со стороны правительства дѣломъ первостепенной важности, Такъ, въ 1824 году былъ открытъ для заселенія Кокчетавскій округъ, затѣмъ въ 1832 г.—Акмолинскій и въ 1839—Атбасарскій. Но болѣе правильный характеръ переселенческое движеніе принимаетъ послѣ вызова по распоряженію правительства, для образованія степныхъ поселеній малороссійскихъ казаковъ и крестьянъ Оренбургской и Саратовской губ. Это было въ 1846—50 гг. Вызванные крестьяне и казаки, въ числѣ 3852 душъ, положили первое основаніе для колонизаціи степи. Занявъ самые лучшіе земледѣльческіе участки въ Кокчетавскомъ уѣздѣ, они образовали здѣсь богатыя и многолюдныя станицы и были первыми піонерами правильнаго заселенія Акмолинской области. Вслѣдъ за этимъ и почти въ одно время были образованы двѣ казачьи станицы въ уѣздахъ Акмолинскомъ и Атбасарскомъ и съ этого момента развитіе колонизаціи идетъ планомѣрно и быстро.

До конца 50 годовъ въ предѣлахъ области не возникло ни одного крестьянскаго селенія и роль колонизаторовъ всецѣло принадлежала казакамъ, но съ 70-хъ годовъ случилось обратное явленіе и роль колонизаторовъ перешла къ крестьянамъ.

Собственно говоря, переселенческое движеніе крестьянъ началось въ Акмолинскую область со второй половины 70-хъ годовъ. До изданія закона о переселенцахъ 13-го іюля 1889 г., эта колонизація велась въ большинствѣ случаевъ самовольно.

Съ проведеніемъ Западно-Сибирской желѣзной дороги переселеніе приняло закономѣрный ходъ. Въ 1912 г. въ области водворено 7.660 семей съ 21.900 д. об. пола.

Земледѣліе. Главное занятіе сельскаго, казачьяго, а также значительной части городского населенія Акмолинской области составляетъ земледѣліе; оно же начинаетъ развиваться въ послѣдніе годы и среди киргизскаго населенія. Изъ культивируемыхъ хлѣбовъ первое мѣсто занимаетъ яровая пшеница.

Въ земледѣльческомъ отношеніи годъ былъ благопріятнымъ. Размѣры сбора хлѣбовъ видны изъ слѣдующихъ цифръ: въ Омскомъ уѣздѣ разныхъ хлѣбовъ (въ пудахъ) въ 1912 г. посѣяно 1.779.439, снято 15.757.227; въ Петропавловскомъ посѣяно 921.709, снято 5.329.044; въ Кокчетавскомъ посѣяно 1.361.567, снято 9.921.166; въ Атбасарскомъ посѣяно 269.170, снято 1.808.983; въ Акмолинскомъ посѣяно 936.754, снято 7.650.433; всего снято 40.466.853 пудовъ, противъ 1911 г. болѣе на 30.0 8.233 пуда.

Сборъ сѣна слѣдуетъ признать хорошимъ: собрано по всей области 26.021.764 копенъ (по 5 пудовъ каждая).

Землевладѣніе у крестьянъ общинное. Въ отчетномъ году сдѣланы первые шаги къ переходу на хуторское и отрубное хозяйство, съ примѣненіемъ усовершенствованныхъ пріемовъ обработки земли и культуры хлѣбовъ.

Воспособленіемъ земледѣлію въ Сибири и въ Акмолинской области въ частности служитъ прочная организація по продажѣ *сельско-хозяйственныхъ орудій* крестьянскому населенію Сибири. Въ Сибири въ и Степномъ краѣ, на ряду съ ростомъ торговыхъ оборотовъ частной торговли сельско-хозяйственными машинами и орудіями, имѣющей представителями въ Сибири и г. Омскѣ въ особенности почти всѣ крупныя русскія и заграничныя фирмы, сельско-хозяйственные склады Переселенческаго Управленія, открытые въ Сибирскихъ губерніяхъ и областяхъ въ числѣ около 230, занимаютъ выдающееся положеніе по возрастающимъ оборотамъ и развитію продажи.

Скотоводство. Акмолинская область по своимъ территоріальнымъ и климатическимъ условіямъ является наиболѣе пригодной для занятія скотоводствомъ. Скотоводствомъ занимается преимущественно кочевое населеніе (киргизы). Съ незапамятныхъ временъ оно составляло главный источникъ благосостоянія кочевниковъ и лишь побочное занятіе осѣдлаго населенія.

Торговое и промышленное значеніе скотоводства простирается далеко за предѣлы области.

Киргизская степь въ различныхъ направленіяхъ изрѣзана скотопрогонными трактами, по которымъ въ теченіе лѣта непрерывно двигаются партіи скота въ промышленные и торговые центры области. Почти всѣ мѣстные заводы заняты обработкой скотоводческаго сырья—сала, кожъ, овчинъ и шерсти. Первостепенный предметъ торговли на главнѣйшихъ степныхъ ярмаркахъ это—скотъ и сырые продукты скотоводства.

Экспортомъ масла спеціально заняты болѣе 50 конторъ въ одномъ только г. Омскѣ, отправляющихъ ежегодно милліоны пудовъ на рынки Англіи, Даніи и Германіи.

Количество скота къ концу 1912 года исчислено въ 4.554.652 головы разнаго скота, на общую суму въ 119.514.395 р.

Однако, благосостояніе кочевниковъ, покоющееся исключительно на скотоводствѣ, нельзя считать прочнымъ. Безкормица, гололедица, эпизоотія, хищные звѣри уничтожаютъ десятки тысячъ головъ, потому переходъ киргизовъ къ земледѣлію былъ бы одной изъ радикальныхъ мѣръ упроченія киргизскаго благосостоянія, къ которому хотя медленно, но все-таки кочевое населеніе постепенно и переходитъ.

Промыслы городского и сельскаго населенія. Въ Акмолинской области, послѣ земледѣлія и скотоводства, существуютъ побочные промыслы: огородничество, бахчеводство, воздѣлываніе льна, конопли и табаку, звѣроловство, птицеводство и рыболовство. Всѣ эти промыслы имѣютъ значеніе лишь подспорья къ основнымъ занятіямъ населенія—скотоводству и земледѣлію, но точныхъ свѣдѣній о результатахъ промысловъ собрать невозможно.

При обиліи въ нѣкоторыхъ районахъ области водныхъ пространствъ, рыболовство представляетъ большое значеніе въ экономическомъ отношеніи и развито преимущественно среди казаковъ. Въ прѣсныхъ озерахъ и рѣкахъ водятся: щука, язь, нельма, налимъ, линь, сазанъ, карась и др. Рѣка Иртышъ богата красной рыбой (осетръ, стерлядь). Въ 1912 году въ области поймано рыбы 219.854 пуда, на сумму 808.992 руб.

Размѣръ промысловой охоты виденъ изъ слѣдующихъ данныхъ: убито зайцевъ—15.600 шт., хорьковъ—12.000, горностаевъ—2.300, лисицъ—150, волковъ—500, кабановъ—30, тетеревовъ—15.100, утокъ—15.620, рябчиковъ—5.000, куропатокъ—10.000, гусей—2.800, и глухарей—400. Мѣстныя цѣны въ 1912 году были (за штуку) заяцъ—25—30 к., горностай—3—4 руб., хорекъ—50 к.—1 р., лисица—6—9 руб., волкъ—4—5 руб., кабанъ—15 руб., рябчикъ—35 коп., тетеревъ—35—50 к., глухарь—50 коп., куропатка—40 коп., утка—50 коп., гусь—50 к.—1 р.

Горнозаводская промышленность. Горная и горнозаводская производительность въ области входитъ въ вѣдѣніе Степного Сѣвернаго горнаго округа, которому въ этомъ отношеніи подчинена и Семипалатинская область.

По родамъ полезныхъ ископаемыхъ изъ заявленныхъ мѣстностей главнымъ образомъ приходится на: 1) *мѣдную руду*—472, 2) *каменный уголь*—113, 3) на *серебро-свинцовую руду*—26, *мѣдно-желѣзную*—15, *серебро-свинцовую-мѣдную*—13, *асбестъ*—8 и т. д.

При сравненіи съ общимъ числомъ промысловъ, разработывавшихся числилось очень ничтожное число, а именно только 4 рудника и 1 каменноугольная копь.

Непроизводство работъ на большинствѣ рудниковъ и копей объясняется главнымъ образомъ капитальной несостоятельностью владѣльцевъ оныхъ.

Такимъ образомъ въ 1912 г. въ дѣйствительности дѣйствовалъ лишь одинъ заводъ: Спасскій мѣдноплавильный заводъ Акціонернаго О-ва Спасскихъ мѣдныхъ рудъ, находящійся въ Акмолинскомъ уѣздѣ Акмолинской области, въ 260 верстахъ отъ г. Акмолинска, на которомъ получено было чистой мѣди 271.421 пудъ.

Мѣдная руда, обработывавшаяся на Спасскомъ заводѣ, доставлялась съ Успенскаго рудника, а каменный уголь для того же Спасскаго завода получался съ Карагандинской копи.

На рудникахъ „Акціонернаго О-ва Спасскихъ мѣдныхъ рудъ", находящихся въ Акмолинскомъ уѣздѣ Акмолинской области, добыто мѣдныхъ рудъ на Успенскомъ рудникѣ 2.004.495 пудовъ.

На рудникахъ, принадлежавшихъ Рязановымъ, а нынѣ „Акціонерному О-ву Атбасарскихъ мѣдныхъ рудъ", находящихся въ Атбасарскомъ уѣздѣ

Акмолинской области, въ 110 вер. отъ бывшаго укрѣпленія Улутавъ, въ 1912 году добыто мѣдной руды 314.140 пуд.

Добыча каменнаго угля производилась, главнымъ образомъ, только на принадлежащей Акціонерному О-ву Спасскихъ мѣдныхъ рудъ Карагандинской каменноугольной копи, находящейся въ Акмолинскомъ уѣздѣ Акмолинской области, въ 30—35 вер. отъ тракта Акмолинско-Каркаралинскаго и въ 220 вер. на Ю. В. отъ г. Акмолинска. На этой копи было добыто угля каменнаго 3.991.803 пуда.

Для обслуживанія промысла въ горнозаводскомъ отношеніи имѣется желѣзная дорога, сооруженная между Карагандинскою копью и Спасскимъ заводомъ, длин. 40 верстъ и предназначенная исключительно для перевозки угля на Спасскій заводъ.

Добыча глауберовой соли производится близъ села *Борового* Кокчет. уѣзда (купцомъ Меншиковымъ); въ 1912 г. соли выволочено 93.650 пудовъ Соль прокаливается (для удаленія воды) въ особой печи и отправляется гужемъ въ Петропавловскъ и по жел. дор. въ Курганъ, на стеклянный заводъ г. Меньшикова, который, между прочимъ, предполагаетъ выстроить и другой стекл. заводъ въ с. Боровомъ, если найдетъ здѣсь кварцевый песокъ.

Заводско-фабричная промышленность. Хотя заводско-фабричная промышленность еще слабо развита, вслѣдствіе отсутствія предпріимчивости и капиталовъ, малонаселенности и некультурности области, но, однако, нельзя не признать что и при этихъ условіяхъ она съ каждымъ годомъ принимаетъ характеръ большей интенсивности.

При этомъ по суммѣ производства первое мѣсто занимаютъ, за мукомолами,—заводы, обрабатывающіе продукты скотоводства (кожевенные, салотопенные и маслобойные). Такимъ образомъ, заводская промышленность въ области вращается преимущественно въ обработкѣ этихъ продуктовъ. Въ 1912 г. дѣйствовало всего 1436 промышл. заведеній, при 8.066 рабочихъ; производительность ихъ достигла 15.743.227 руб.

Золотопромышленное дѣло. Изъ числившихся за гг. золотопромышленниками пріисковъ разрабатывался въ 1912 году только пріискъ Шпрингбаха, а остальные пріиски не разрабатывались. Добыто золота всего 16 ф. 62 зол. Среднее содержаніе въ 100 пуд. породы 1 зол. 29 дол.

Добытыя золотосодержащія породы подвергались измельченію на бѣгунахъ, а затѣмъ дальнѣйшей обработкѣ ихъ на промывальной, для извлеченія золота, машинѣ, приводившейся въ дѣйствіе локомобилемъ.

Торговля. Торговля, какъ и промышленность, преимущественно направляетъ свою дѣятельность на сырые матеріалы и естественныя произведенія области, причемъ продукты скотоводства и киргизскія издѣлія играютъ главную роль въ торговыхъ оборотахъ. Кромѣ постоянной торговли, пріобрѣтаютъ крупное значеніе ярмарочно-мѣновая торговля, дѣлающая обороты на десятки милліоновъ рублей.

Главными пунктами постоянной торговли служатъ гг. Омскъ, Петропавловскъ и Акмолинскъ и ст. Иссыкъ-Куль. Всѣ эти пункты представляютъ собою крупныя складочныя мѣста для всѣхъ родовъ товаровъ.

Грузооборотъ станцій: Омскъ —17.529.887 пуд., Петропавловскъ — 10.874.004 пуд., Иссыль-Куль—3.931.518 п., Москаленки—2.577.040 п. и Куломзино—7.934.375 п.

Г. Омскъ стоитъ на большой судоходной р. Иртышѣ, имѣющей въ торговомъ отношеніи крупное значеніе. Грузооборотъ Омскихъ пристаней выразился въ 1912 г. такъ: прибыло грузовъ—11.316.754 пуда и отправлено—3.591.323 пуда

Въ области въ 1912 году было болѣе 200 ярмарокъ и торжковъ. торговые обороты которыхъ достигли 19 милл. рублей, со сбытомъ около 10 милл. рублей.

Предметы ярмарочной торговли можно раздѣлить на пять категорій: 1) скотъ (лошади, рогатый, овцы), 2) сырыя произведенія скотоводства и киргизскія издѣлія (мясо, сало, кожи, овчины и козлины, шерсть, волосъ, звѣриныя шкуры, войлокъ и пр.); 3) жизненные припасы и крестьянскія издѣлія; 4) азіатскіе товары, привозимые изъ туркестанскаго края (халаты, одѣяла, ковры, бумажныя и шелковыя матеріи, сѣдельные приборы, сушеные плоды, рисъ, фисташки и пр.) и 5) европейскіе товары (заводскія и фабричныя издѣлія: стеклянная и фарфоровая посуда; кожевенныя и желѣзныя издѣлія; мануфактурные, бакалейные, галантерейные, москательные и др. товары).

Въ общей суммѣ ярмарочнаго сбыта—скотъ и произведенія скотоводства составляютъ болѣе 70%, а европейскіе товары болѣе 20%. Перевѣсъ суммы сбываемаго изъ степи скота и различныхъ его сырыхъ продуктовъ надъ суммою ввозимыхъ въ нее товаровъ составляетъ чистый денежный доходъ степи.

Существующія въ области ярмарки, по предметамъ и характеру торговли, суммѣ оборотовъ и району ихъ торговаго вліянія, могутъ быть раздѣлены на два разряда: лѣтнія и осеннія:

Изъ скотскихъ ярмарокъ наибольшее значеніе имѣютъ пять: 1) *Константиновская въ г. Акмолинскѣ;* 2) *Петровская въ ст. Атбасарской;* 3) *Таинчинская*—въ Петропавловскомъ уѣздѣ; 4) *Ильинская*—въ с. Маріинскомъ, 5) *Воздвиженская*—въ г. Кокчетавѣ и 6) *Семеновская* въ ст. Новорыбинской Петропавл. у. Эти ярмарки имѣютъ довольно обширный районъ вліянія и привлекаютъ къ себѣ торговцевъ не только изъ Сибири, но изъ Россіи и Туркестанскаго края.

Изъ осеннихъ ярмарокъ болѣе важное значеніе имѣютъ 12, а именно: Знаменская въ ст. Атбасарской (27 нояб.—6 дек.), Покровская въ ст. Кокчетавской (14 сен.—1 окт.), Казанская въ ст. Зерендинской (17—24 октября), Александро-Невская—въ ст. Арыкъ-Балыкской (10—24 ноября), Богородице-Рождественская въ пос. Ново-Рыбинскомъ (1—8 сент.), Михайловская—въ ст. Прѣсновской (1—8 ноября), Іоанновская — въ ст. Черлаковской (10—18 ноября) и Введенская—въ г. Омскѣ (15—30 ноября).

Въ 1912 г. изъ области вывезено въ Евр. Россію и заграницу, головъ: лошадей—3.143; рогатаго скота—94.052; овецъ и козъ—119.561; затѣмъ кожъ разныхъ—3.844.307 штукъ, мяса—611.395 пудовъ, шерсти—366.849 пуд., волоса—13.366 пуд., сала—4.500 пуд., кишекъ—14.774 пуд., внутр. органовъ, роговъ и костей—47.015 пудовъ.

На всѣ ярмарки области въ 1912 г. было пригнано и осмотрѣно ветерин. надзоромъ (головъ): лошадей—22.218, рогат. скота—177.257., овецъ и козъ—166.164, верблюдовъ—840 и свиней—26. Сырыхъ продуктовъ было доставлено шкуръ (штукъ): рог. ск.—41.811, конскихъ—70.722, овеч. и козьихъ—200.380, верблюжьихъ—3.186; конск. вол.—1.372 пуда; шерсти:—овечьей—74.807 п. и вербл.—15.303 пуда. Кромѣ того, ввезено въ область въ 1912 году: крупн. рогат. скота—46.725 гол., овецъ и козъ—108.464 гол., лошадей—4.627 гол., мяса свѣжаго—болѣе 60.000 пуд., шкуръ: скотскихъ—17.192 шт., конскихъ—23.852 шт., овеч. и козьихъ—577.062 шт. шерсти разной—564.249 пудовъ, кишекъ—1.508 пуд., волоса конскаго—2.559 пудовъ.

Среднія цѣны на скотъ и продукты были такія: лошадь—55 руб., быкъ (17 пуд. убойн. вѣса)—80 р., (13 пуд.)—55 р., овца—6 р., коза—4 р., верблюдъ—75 р., шкуры: конская 3 р., яловая—4½ р., овечья—50 коп., козлиная—75 к. волосъ—30 р. пудъ, шерсть—овечья—3½ р. за пудъ и верблюжья—8½ р. пудъ,

Такимъ образомъ, стоимость всего скота и сырья, доставленныхъ на ярмарки области въ 1912 г., опредѣляется въ суммѣ около 23.500.000 рублей.

Откормл. быки расцѣнивались въ г. *Петропавловскѣ* уб. вѣса 15—17 п.—отъ 80 до 100 р. за голову, 12—13 пудъ—отъ 55 до 75 р., корова 8—9 пуд. отъ 30 до 55 руб., бычки и нетели 5—6 пуд. отъ 17 до 30 руб.; киргизскія овцы—отъ 5 до 12 р. за штуку.

На экспортное мясо были слѣдующія цѣны: говядина 12 пуд. туши—4 р. 70 к., 8 пуд. туши—4. 30 к., 5 пуд. туши—3 р. 60., баранина—4 р. 35 к. и свинина—5 руб.

Сливочное экспортное масло—12 р. 50 коп. за пудъ.

Всего въ 1912 г. вывезено изъ области въ Россію и заграницу скота и ея продуктовъ на сумму 22.474.127 руб.

Торговля *сельско-хозяйств. орудіями* въ области, съ развитіемъ земледѣлія быстро возрастаетъ и сосредоточена главнымъ образомъ въ г. Омскѣ, гдѣ очень много какъ русскихъ, такъ и иностранныхъ складовъ и фирмъ этихъ орудій, коихъ въ 1912 г. перевезено болѣе 3 милл. пудовъ; въ частности изъ 13 складовъ и 23 отдѣленій продано въ области: плуговъ—3.404 шт., сѣнокосилокъ—1.870, вѣялокъ и сортировокъ—921, всего на 1.504.365 р. 81 к.

Всего въ области складовъ 96, оборотъ коихъ въ 1912 г. достигъ 7 милл. рублей.

Лѣсная торговля складовъ Переселенческаго Управленія выразилась суммою 703.627 руб. 56 коп. Въ Омскѣ работаетъ Иртышскій лѣсоп. заводъ, который за сезонъ распилилъ 39.253 шт. бревенъ.

Мелкій кредитъ. Въ 1912 г. въ области дѣйствовало 55 кредитныхъ и 23 ссудо-сберегательныхъ товариществъ съ оборотомъ (приходъ и расходъ) на общую сумму 2,500.000 рублей.

Народное здравіе. Медицинская часть въ области находится въ вѣдѣніи четырехъ вѣдомствъ: 1) Военнаго—для казачьяго населенія, 2) Министерства Внутреннихъ Дѣлъ—для городского, крестьянскаго и киргизскаго населенія, 3) Главнаго Управленія Земледѣлія и Землеустройства—для переселенцевъ, и 4) Путей Сообщенія—для желѣзныхъ дорогъ и водныхъ сообщеній.

По гражданскому вѣдомству къ концу отчетнаго года въ области состояло врачей-мужчинъ—63, врачей-женщинъ—9, фельдшеровъ—61, фельшерицъ—123 акушерокъ-фельдшерицъ—36, повивальныхъ бабокъ—47, зубныхъ врачей—13, дантистовъ—2, фармацевтовъ—31.

Гражданскихъ лечебн. заведеній въ области 28, имѣющихъ 676 кроватей: аптекъ 11 (7 въ Омскѣ, 3 въ Петропавловскѣ и 1 въ Акмолинскѣ).

Ветеринарная часть. Въ 1912 г. наличный персоналъ Акмолинской области состоялъ изъ 45 ветеринарныхъ врачей и 50 ветеринарныхъ фельшеровъ.

Народное образованіе и благотворительность. Существующія въ Акмолинской области учебныя заведенія подраздѣляются на три группы: 1) среднія, 2) низшія и 3) спеціальныя.

Къ среднимъ учебнымъ заведеніямъ принадлежитъ въ г. Омскѣ: Кадетскій Корпусъ, 6 гимназій, изъ нихъ 4 казенныя: 2 мужскія и двѣ женскія гимназіи и 2 частныя женскія гимназіи; Учительская Семинарія; Женское Епархіальное училище; открылось Коммерческое училище; Среднее сельско-хозяйств. училище, учительскій институтъ и торговая школа; въ г. Петропавловскѣ—Реальное и женская гимназія.

Къ низшимъ учебнымъ заведеніямъ принадлежатъ: городскія училища, приходскія, сельскія и церковно-приходскія школы.

Всѣхъ учебныхъ заведеній въ 1912 году въ области было 644, съ 42539 учащимися.

Къ спеціальнымъ школамъ относятся: Низшее Механико-Техническое училище со 100 учащимися, Центральная Фельдшерская школа—116 учащихся, Ветеринарная Фельдшерская школа, Желѣзно-дорожное техническое училище (ст. Омскъ) и Лѣсное училище Вѣдомства Министер. Земл. и Госуд. Имуществъ (въ Кокчетавскомъ уѣздѣ), Землемѣрное училище и др.

Въ городахъ Омскѣ, Петропавловскѣ, Кокчетавѣ, Акмолинскѣ существуютъ различныя: 1) благотворительныя общества и учрежденія, а также 2) общества попеченія о начальномъ образованіи. Цѣль первыхъ обществъ составляютъ дѣла благотворительности въ самомъ широкомъ смыслѣ,—послѣднихъ оказаніе не только матеріальной помощи школамъ и учащимся, но и возможно широкое содѣйствіе развитію начальнаго образованія и грамотности среди мѣстнаго населенія, путемъ устройства школъ, читаленъ и чтеній. Всѣхъ Обществъ и учрежденій насчитывается болѣе 60.

Амурская область.

Границы и площадь области. Амурская область, образованная изъ присоединеннаго къ Россіи по Айгунскому договору въ 1858 году Приамурскаго края и расположенная въ умѣренномъ поясѣ, между 90° и 104° восточной долготы и 47° и 59° сѣверной широты, принадлежитъ къ южной части Дальняго Востока. Область лежитъ между Забайкальской и Приморской областями и отдѣляется отъ нихъ условными границами. Южная часть области, на протяженіи 1658 верстъ, окаймляется рѣкою Амуромъ, составляющимъ нашу естественную границу съ Китаемъ. Съ сѣвера Амурская область примыкаетъ къ Якутской по склонамъ Станового или Яблоноваго хребта. Поверхность области исчисляется въ 352:280 кв. верстъ. Наибольшее протяженіе области съ запада на востокъ—слишкомъ 1000 верстъ, а съ сѣверо-востока на юго-западъ, въ разныхъ мѣстахъ, отъ 300 до 550 верстъ.

Топографія и почва. По строенію поверхности область представляетъ мѣстность гористую. Горные хребты, наполняющіе своими отрогами Амурскую область, состоятъ изъ трехъ наиболѣе главныхъ цѣпей: 1) Станового или Яблоноваго хребта, проходящаго въ сѣверной части области съ запада на востокъ, образующаго водораздѣлъ бассейновъ р.р. Амура и Лены и своими развѣтвленіями заполняющаго лѣвый берегъ Амура отъ верховьевъ до Албазинской станицы, 2) Буреинскаго хребта (Малаго-Хингана), входящаго въ область въ восточной части, между станицами Пашковой и Екатерино-Никольской и составляющаго водораздѣлъ р.р. Буреи и Амгуни съ ихъ притоками и 3) Большого Хингана, входящаго въ область незначительною своею частью въ верхнемъ теченіи Амура и служащаго водораздѣломъ р.р. Амазара и Ольдоя. Наивысшія точки отдѣльныхъ вершинъ горныхъ хребтовъ достигаютъ 6—7000 футовъ высоты надъ уровнемъ моря.

Геологическое строеніе. Гранитныя породы составляютъ основу всѣхъ главныхъ горныхъ цѣпей области. причемъ кристаллическія породы являются преобладающими надъ осадочными. Наиболѣе распространены граниты, гнейсъ

и сіенитъ, а также встрѣчаются діоритъ и перидотиты; слюдяные, тальковые и глинистые сланцы попадаются также въ большомъ количествѣ; рѣже порфиры, трахиты.

Въ области также имѣются каменноугольныя залежи.

Въ общемъ минеральныя богатства области разнообразны и цѣнны. Изъ ископаемыхъ богатствъ наиболѣе заслуживаютъ вниманія золотоносныя россыпи. Также встрѣчаются: серебро-свинцовыя, желѣзныя и мѣдныя руды, нефть, мраморъ, бѣлая и зеленая глина, пригодная для фарфора, сурьма, аметисты и другіе минералы.

Кромѣ сего, въ области существуетъ минеральный источникъ, вблизи ст. Игнашиной, на лѣвомъ берегу р. Амура, въ 760 верстахъ отъ г. Благовѣщенска.

Орошеніе. Область орошается цѣлою системою рѣкъ и рѣчекъ, составляющихъ одинъ огромный бассейнъ Амура. Главная и самая большая рѣка—Амуръ омываетъ область на всемъ пространствѣ съ юго-западной и южной стороны.

Кромѣ Амура, къ числу значительныхъ по величинѣ рѣкъ, принадлежатъ: Зея и Бурея, лѣвые притоки Амура, изъ коихъ первая судоходна на протяженіи болѣе 800 верстъ и принимаетъ такіе значительные притоки, какъ: Томь, Селемджа, Депъ, Брянта, Гилюй и Урканъ, имѣющіе отъ 250 до 700 верстъ длины, вторая—судоходна на протяженіи 500 верстъ и также имѣетъ значительные, въ 200 и болѣе верстъ длины, притоки: Ниманъ и Тырму.

Въ области, преимущественно по плоскогорьямъ, встрѣчаются озера, но всѣ они незначительны.

Въ долинахъ и низменностяхъ междурѣчныхъ пространствъ часто попадаются мѣста съ кочковатой, болѣе или менѣе заболоченной, поверхностью, такъ называемыя „мари"; кое-гдѣ тянутся и сплошныя болота.

Климатъ. Климатъ Амурской области континентальный. Зима продолжительная и бываетъ холодная, а лѣто—жаркое. Весна обыкновенно начинается въ концѣ марта, лѣто—въ половинѣ мая, осень—въ началѣ сентября и зима—въ половинѣ октября. Средняя температура области одинакова съ температурой Западной Сибири и только температура лѣта болѣе или менѣе соотвѣтствуетъ южному ея положенію. Самыя сильныя жары стоятъ приблизительно съ 20 іюня до 20 іюля.

Господствующимъ вѣтромъ въ области зимою является сѣверо-западный муссонъ, приносящій ясную, сухую погоду, а лѣтомъ—влажный юго-восточный муссонъ.

Въ общемъ климатическія условія въ отчетномъ году были благопріятныя для сельско-хозяйственной культуры въ области.

Въ области произрастаютъ всѣ породы деревьевъ, свойственныхъ умѣренному поясу, а именно: сосна, ель, лиственница сибирская, пихта, кедръ, дубъ, липа, кленъ, ясень, ильмъ, орѣховое дерево, лещина, акація, груша яблоня, тополь, черная и бѣлая береза, осина, черемуха, бузина и др.

Лѣсныя дачи области, включая сюда и не лѣсныя площади, подчиненныя лѣсоохранительному надзору, составляютъ 34 съ лишнимъ милліоновъ десятинъ.

Фауна. Фауна Амурской области характеризируется тѣмъ, что среди ея представителей встрѣчаются, какъ типичныя животныя сѣвера, напр., сѣверный олень, такъ и обитатели юга, какъ тигръ, западныя формы (ежъ) на ряду съ восточными (енотовидная собака). Преобладающій элементъ фауны Амурской

области составляютъ животныя, свойственныя гористымъ и лѣсистымъ мѣстностямъ, какъ лось или сохатый, изюбрь, сѣверный олень, косуля, кабанъ, бѣлка, тигръ, рысь, волкъ, лисица, соболь, колонокъ, барсукъ, медвѣдь. Птицы Амурскаго края весьма разнообразны, хотя еще хорошо не изслѣдованы.

Изъ рыбъ Амурскаго бассейна до сихъ поръ открыто свыше 50 видовъ. Отличительную черту рыбной фауны Амура составляетъ богатство карповыхъ и лососевыхъ породъ. Между осетровыми заслуживаетъ вниманія „калуга" (бѣлуга) и осетръ, а между лососевыми замѣчательны: горбуша и кэта.

Видовъ пресмыкающихся въ области весьма немного; больше ихъ въ южныхъ частяхъ края. Изъ ракообразныхъ извѣстно десять видовъ, между ними мелкая порода рѣчныхъ раковъ.

О царствѣ насѣкомыхъ слѣдуетъ отмѣтить во-первыхъ то, что въ здѣшнихъ лѣсахъ водятся въ дикомъ состояніи пчелы, а во-вторыхъ, обиліе въ лѣтнее время въ нѣкоторыхъ степныхъ и таежныхъ мѣстахъ овода, комара и мошки.

Изъ чещуекрылыхъ насѣкомыхъ найдено въ краѣ свыше 200 видовъ, между ними особенно замѣчательна великолѣпная темно-лиловая бабочка.

Административное дѣленіе. Въ административно-территоріальномъ отношеніи Амурская область дѣлится на Амурскій уѣздъ, округу Амурскаго казачьяго войска, Зейскій горно-полицейскій округъ, Буреинскій горно-полицейскій округъ районъ Джалиндинскихъ пріисковъ, районъ Нижне-Селемджинскихъ пріисковъ систему Хинганскихъ и Сутарскихъ пріисковъ и Кухтеринскій переселенческій подрайонъ, не входящій въ территоріальномъ отношеніи въ составъ уѣзда.

Населеніе. Амурской области (316769 д. об. п.) расположилось преимущественно по р. Амуру, по среднему и нижнему теченію р.р. Зеи, Буреи, а также ихъ притокамъ. Группируясь, главнымъ образомъ, ближе къ городу Благовѣщенску, оно представляетъ довольно пеструю смѣсь племенъ и національностей. Русская національность представляется въ трехъ племенахъ: великорусскомъ, бѣлорусскомъ и малорусскомъ.

Казаки—первые по времени водворенцы области, занимаютъ береговую полосу Амура на всемъ протяженіи области, отъ Покровки до хутора Забѣловскаго.

Въ административномъ отношеніи вся населенная казаками территорія составляетъ одну округу Амурскаго казачьяго войска, раздѣленную на три участка, которые находятся въ вѣдѣніи начальниковъ участковъ, непосредственно подчиненныхъ Войсковому Правленію.

Всего казаковъ, считая оба пола, около 47.900 душъ, распредѣленныхъ въ 98 селеніяхъ (5569 дворовъ).

Пріисковое населеніе распредѣляется въ 5-ти горно-полицейскихъ районахъ: Зейскомъ, Буреинскомъ, Джалиндинскомъ, Нижне-Селемджинскомъ и Хингано-Сутарскомъ; Зейскимъ и Буреинскимъ районами завѣдываютъ два горныхъ исправника, Джалиндинскимъ и Сутаро-Хинганскимъ—2 начальника участковъ округи Амурскаго казачьяго войска и Нижне-Селемджинскимъ—становой приставъ.

Пріисковое населеніе по горно-полицейскимъ районамъ составляетъ 30326 душъ обоего пола.

Крестьянское населеніе сосредоточено въ 3 городахъ: 1) областномъ городѣ Благовѣщенскѣ, въ которомъ въ 1912 году было 38.179 душъ муж. пола и 31.966 душъ жен. пола, а всего 70.145 душъ обоего пола, 2) въ городѣ Зей-

Пристани *) 5421 душа обоего пола и 3) г. Алексѣевскѣ, гдѣ въ данный моментъ трудно дать точную цифру населенія, т. к. городъ только-что возникъ, ежедневно поступаютъ прошенія объ отводѣ участковъ и т. д.;—во всякомъ случаѣ, тамъ можно считать не менѣе 4—4½ тысячъ душъ обоего пола.

Кромѣ того, въ территорію Зейскаго горно-полицейскаго округа входитъ Черняево-Зейскій подрайонъ, въ которомъ къ 1 января 1913 года насчитывалось 4.694 души обоего пола. Въ Кухтеринскомъ переселенческомъ подрайонѣ, какъ въ отдѣльномъ административномъ районѣ, было 219 муж. и 197 женщ., всего 416 душъ обоего пола.

Въ число населенія области включаются еще туземные инородцы, коихъ около 2.400 душъ обоего пола, и китайцы. Послѣдніе, какъ преобладающій пришлый элементъ, являются рабочими на пріискахъ, мелкими торговцами, промышленниками и чернорабочими. Главныя занятія инородцевъ: охота и рыболовство.

Земледѣліе. Большая часть населенія области принадлежитъ къ земледѣльческому классу. Земледѣліемъ здѣсь занимаются крестьяне, казаки и многіе мѣщане.

Развитіе этой важнѣйшей отрасли народнаго хозяйства, какъ основы матеріальнаго благосостоянія, встрѣчаетъ для себя достаточно благопріятныя климатическія и почвенныя условія, кромѣ горныхъ районовъ, отличающихся вообще скуднымъ характеромъ почвы, годной для хлѣбопашества.

Землевладѣніе. Господствующей формой землевладѣнія въ области является—общинная. Другими формами землевладѣнія служатъ: 1) владѣніе на правахъ личной собственности и 2) пользованіе казенной землей на правахъ аренды.

Площадь земли, находящейся въ пользованіи сельскихъ крестьянскихъ обществъ казачьяго населенія Амурскаго казачьяго войска, переселенцевъ и другихъ обществъ и владѣльцевъ, простирается до 10.197.140 десятинъ.

Посѣвная площадь. Изъ всей площади земли, находящейся въ пользованіи населенія, было подъ посѣвами хлѣбныхъ растеній и картофеля 246.781 дес.

Среди культивируемыхъ въ области хлѣбныхъ злаковъ первое мѣсто занималъ овесъ, за нимъ слѣдовала пшеница, ярица, гречиха, ячмень и просо.

Распредѣленіе родовъ посѣва представляется въ слѣдующемъ видѣ: посѣяно пудовъ:

Пшеницы—1.158.965, ярицы—47.731, овса—1.226.827, ячменя—15.757, гречихи—18.330, проса — 6.240, гороха — 137, кукурузы — 50, картофеля — 237.381. Всего 2.711.420 п.

Результаты урожайности хлѣбовъ, картофеля и разнаго рода злаковъ можно видѣть изъ слѣдующихъ данныхъ (собрано пудовъ):

Пшеницы—8.097.415, ярицы—241.699, овса—8.586.990, ячменя—81.560, гречихи—3.751, проса—99.101, гороха—3.390, кукурузы—1.957, картофеля—1.846.285. Всего 19.042.154 п.

Цѣны на рабочія руки въ области вообще возвышены вслѣдствіе дорого визны продуктовъ первой необходимости.

Способъ обработки земли сельскими хозяевами земледѣльческими орудіями своего производства постепенно замѣняется усовершенствованными земледѣльческими машинами и орудіями. Наибольшее распространеніе машинъ и

*) Съ 1914 г. переименованъ въ г. Зею. *Ред.*

орудій находится въ хозяйствахъ частно-владѣльцевъ-заимочниковъ. Среди казачьяго населенія также распространяются усовершенствованныя земледѣльческія машины и орудія.

По роду своему пріобрѣтенныя въ отч. году машины и орудія распредѣляются такъ:

Жнеекъ — 143, сноповязалокъ — 199, сѣнокосилокъ — 265, граблей — 292, боронъ — 28: сѣялокъ разныхъ — 249, сортировокъ — 25, молотилокъ — 144, приводовъ—31, соломорѣзокъ—4, плуговъ—223, вѣялокъ—5. Итого 1.608 штукъ,—на общую сумму 307.282 руб.

Торговля сельско-хозяйственными машинами и орудіями въ отчетномъ году производилась торговыми фирмами г. Благовѣщенска и *Тамбовско-Гильчинскимъ сельско-хозяйственнымъ* обществомъ, выписывающимъ эти машины и орудія непосредственно изъ Америки, причемъ часть ихъ оно пріобрѣтало въ г. Благовѣщенскѣ, гдѣ изготовленіемъ такихъ машинъ и орудій занимался механическій заводъ *Шадрина*. Кромѣ того, въ г. Благовѣщенскѣ имѣются склады нѣкоторыхъ сельско-хозяйственныхъ машинъ мѣстнаго производства, которыя въ нѣкоторой степени удешевляютъ пріобрѣтеніе этихъ машинъ и принадлежностей къ нимъ по сравненію съ цѣнами на выписанныя съ фабрикъ машины.

Животноводство. Въ тѣсной связи съ земледѣліемъ находится развитіе животноводства, но оно въ области не составляетъ самостоятельной отрасли сельскаго хозяйства.

Разведеніе рогатаго скота идетъ слабо, потому что оно не является преимущественной доходностью населенія въ области, да и, кромѣ того,—въ виду повторяющихся въ послѣднее время ежегодныхъ эпизоотій.

Овцеводство въ области развито слабо по недостатку, пригодныхъ для овецъ, сухихъ пастбищъ. Овцы—забайкальскаго и маньчжурскаго происхожденія.

Большимъ, сравнительно, распространеніемъ пользуется въ области свиноводство, но оно пока не играетъ роли доходной статьи въ хозяйствѣ, между тѣмъ, спросъ на хорошую свинину въ г. Благовѣщенскѣ всегда большой, и цѣна на нее доходитъ иногда до 10-ти руб. за пудъ.

Среднія цѣны на скотъ были: корова мѣстной породы отъ 70 руб. до 120 руб., быкъ отъ 80 руб. до 150 руб., лошадь забайкальской породы отъ 100 руб. до 200 рублей.

Огородничество. Огородничество въ области послѣ хлѣбопашества представляетъ одну изъ важныхъ отраслей сельскаго хозяйства, но только для собственныхъ потребностей населенія.

Огородничество въ области имѣетъ благопріятныя климатическія условія для своего развитія. Въ 1912 году въ Амурскомъ уѣздѣ снято капусты—542.120 пуд., огурцовъ—13.233.000 штукъ, моркови—15.647 пудовъ и свеклы—44.761 пуд., а въ округѣ Амурскаго казачьяго войска собрано разныхъ овощей около 520.000 пуд.

Бахчеводство. Бахчеводство доставляетъ крестьянскому населенію доходъ въ зависимости отъ урожайности. Засѣваются арбузы, дыни и тыквы. Сѣмена арбузовъ и дынь имѣются мѣстныя, а также выписываются изъ Европейской Россіи. Кромѣ арбузовъ и дынь, на бахчахъ сѣются также и тыквы. Въ 1912 году въ Амурской области собрано арбузовъ и дынь около 3.000.000 штукъ,

Общій видъ на площадь въ г. Ургѣ (Монголія), во время религіозной процессіи.
(Съ фот. любезно предоставленной Редакціи А. І. Лепарскимъ).

Молитвенный домъ „молоканъ“ въ г. Благовѣщенскѣ.

Урожай арбузовъ и дынь въ этомъ году средній и главный сбытъ ихъ въ г. Благовѣщенскѣ.

Табаководство. Табаководствомъ, какъ отдѣльной отраслью хозяйства, населеніе не занимается, воздѣлываютъ же табакъ въ самомъ маломъ количествѣ для собственнаго употребленія.

Садоводство въ области находится пока въ незначительныхъ размѣрахъ. Только отдѣльные любители-садоводы разводятъ фруктовые сады. Во всякомъ случаѣ разведеніе въ краѣ плодовыхъ деревьевъ нѣкоторыхъ видовъ вполнѣ возможно, что доказала Амурская сельско-хозяйственная выставка, бывшая въ г. Благовѣщенскѣ въ 1907 году. Разведеніе же ягодныхъ кустовъ и растеній можетъ составить выгодное занятіе, такъ какъ урожаи малины, крыжовника, смородины, клубники и земляники бываютъ прекрасные. Вообще, развитіе въ области садоводства можно считать дѣломъ будущаго, которое должно обнаружить все его хозяйственное и промышленное значеніе. Въ Амурской области въ дикомъ состояніи, по берегамъ и островамъ р. Амура, въ нижнемъ его теченіи, встрѣчается груша, слива, персикъ и виноградъ.

Пчеловодство. Пчеловодствомъ въ области населеніе занимается также въ незначительныхъ размѣрахъ, но оно постепенно развивается. Главнымъ образомъ, занимаются этой отраслью крестьяне въ селеніяхъ по р.р.: Бѣлой, Харѣ и Завитой. Всѣхъ пасѣкъ въ 1912 году въ районѣ крестьянскихъ селеній насчитывалось 107 съ 2.990 ульями. Меду добыто—1.214 пуд., а воску—43 пуда.

Промыслы. Естественныя богатства Амурской области представляютъ самыя благопріятныя условія для широкаго развитія разнаго рода промысловъ среди населенія, но нѣтъ предпріимчивости.

Изъ промысловъ, имѣющихъ нѣкоторое значеніе въ общей экономической жизни населенія области, развиты: звѣриный промыселъ, рыболовство и лѣсной промыселъ.

Звѣриный промыселъ составляетъ постоянное и главное занятіе кочующихъ въ области инородцевъ. Этимъ промысломъ занимаются крестьяне и казаки, которымъ охота доставляетъ нѣкоторый доходъ. Время охоты ограничено извѣстными сроками. Предметами охоты служатъ почти всѣ дикія животныя края, какъ-то: соболь, бѣлка, горностай, лисица, медвѣдь, выдра, рысь, колонокъ, барсукъ, енотъ, дикій олень, лось, изюбръ, кабанъ, козуля, кабарга и тигръ, который водится только въ горахъ Хингана. Изъ птицъ гуси, утки, фазаны, тетерева, рябчики и проч. Для инородцевъ особенно выгоднымъ промысломъ является соколиный, для русскаго же населенія самый крупный доходъ доставляетъ козуля.

Сбытъ пушного товара производится въ селеніяхъ и въ мѣстахъ охоты мелкимъ торговцамъ, болѣе же крупная торговля ведется въ г. Благовѣщенскѣ, въ ст. Радде, Албазинѣ и на ярмаркахъ, устраиваемыхъ съ этой цѣлью въ тайгѣ, въ пріисковыхъ районахъ звѣропромышленниками-инородцами.

Пушнина болѣе всего добывается въ районѣ Буреинскаго горнаго округа. Сумма стоимости добытаго пушного звѣря и птицы въ области опредѣляются приблизительно около 76.000 руб.

Результаты промысловой охоты видны изъ слѣдующихъ данныхъ: упромышлено всего штукъ: бѣлокъ—3.006, зайцевъ—131, соболей—600, лисицъ—151, медвѣдей—12, дикихъ козъ—472, кабановъ—50, оленей—200, кабарожекъ—200, сохатыхъ (лосей)—300, рябчиковъ—98, тетеревовъ—1070, глухарей бѣл. и сѣр.—32, утокъ—3.110, гусей—1.194 и гагаръ—20.

Рыболовство. Рыболовствомъ занимаются преимущественно казаки, живущіе по берегу р. Амура; также занимаются этимъ промысломъ крестьяне прирѣчныхъ селеній и жители г. Благовѣщенска. При богатствѣ и разнообразіи рыбы въ Амурѣ и его притокахъ, рыболовство играетъ важную роль въ экономической жизни населенія.

Главный ловъ кэты происходитъ осенью, когда она начинаетъ двигаться изъ водъ Великаго Океана черезъ Николаевскій лиманъ вверхъ по Амуру и заходитъ во всѣ его притоки. По Амуру она движется верстъ на 200 выше Благовѣщенска, но тутъ, отощавъ отъ длиннаго путешествія, мѣняетъ свой внѣшній видъ и названіе, у ней выростаютъ зубы и она получаетъ названіе „зубатки".

Цѣнность пойманной рыбы и добытыхъ изъ нея икры и жиру достигаетъ 800 тысячъ рублей. Рыбный промыселъ въ широкихъ размѣрахъ можетъ осуществиться въ области только въ будущемъ, когда найдутся опытныя лица для приготовленія рыбы и экспорта ея за предѣлы области.

Лѣсной промыселъ. Лѣсной промыселъ составляетъ важную отрасль промышленности у казачьяго и крестьянскаго населенія области, такъ какъ эксплотація лѣса доставляетъ значительный заработокъ населенію.

Наиболѣе крупнымъ центромъ по лѣсной торговлѣ является г. Благовѣщенскъ, дѣлающій годового оборота до 1 милліона руб.

Почтовая гоньба и извозъ. Почтовая гоньба даетъ заработокъ главнымъ образомъ казакамъ, по территоріи которыхъ проходитъ почтовый трактъ: казаки (почтосодержатели) получили въ отчетномъ году отъ казны фуражной платы 547.507 руб. Извозъ, за рѣдкимъ исключеніемъ, находится въ рукахъ крестьянскаго населенія, которое занимается доставкой грузовъ въ зимнее время на пріиски. Извозный промыселъ для крестьянъ представляетъ значительныя выгоды.

Кустарный промыселъ. Кустарная промышленность находится еще въ зачаточномъ состояніи, хотя въ области стали уже распространяться земледѣльческія машины и орудія мѣстнаго кустарнаго производства. Образцы этого рода производства фигурировали въ качествѣ моделей, на Всероссійской кустарно-промышленной выставкѣ 1901 г., на Амурской сельско-хозяйственной и промышленной выставкѣ въ г. Благовѣщенскѣ въ 1907 г. и на Хабаровской выставкѣ 1913 года.

Ремесленное производство. Большое сравнительно развитіе представляетъ ремесленное производство. Главный контингентъ городскихъ ремесленниковъ изъ разныхъ концовъ обширной Россіи. Въ городѣ ремесленное производство большею часть сосредоточивается въ заведеніяхъ (мастерскихъ) съ наемными рабочими.

Золотопромышленность. Золотопромышленность въ Амурской области занимаетъ первое мѣсто среди разныхъ видовъ добывающей промышленности. Въ 1912 году, по свѣдѣніямъ окружныхъ горныхъ инженеровъ области, всѣхъ пріисковъ и рудниковъ, состоящихъ во владѣніи частныхъ лицъ, было 848, которые въ совокупности занимали площадь 86.400 дес. По свѣдѣніямъ мѣстныхъ золотосплавочныхъ лабораторій: правительственной и Сибирскаго торговаго банка, въ отчетномъ году поступило въ сплавъ шлихового золота отъ Русско-Китайскаго банка, золотопромышленниковъ и вольноприносителей 925 п. 10 ф. 16 зол. 27 д., на сумму 16.145.162 руб.

За время съ 1868 по 1889 гг. золота въ области добыто 5.131 пудъ.

Развитіе золотопромышленности въ слѣдующіе годы, напр., съ 1900 по 1912 гг. можно видѣть изъ слѣдующей таблицы:

ГОДЫ.	Число работавшихъ пріисковъ.	Число рабочихъ.	Количество добытаго золота.				Сумма производства. въ рубляхъ.
			пуд.	фун.	зол.	дол.	
1900	206	11755	500	23	78	2	8000000
1901	178	9565	452	9	62	54	7500000
1902	180	10000	463	1	81	92	8000000
1903	175	12000	455	7	93	65	8000000
1904	203	14900	403	35	69	48	7000000
1905	213	10000	362	30	29	39	6500000
1906	225	11000	385	9	84	$75^1/_2$	7155615
1907	320	22000	651	9	12	73	12099486
1908	256	16146	487	37	32	4	8417652
1909	276	18352	494	25	68	49	8473600
1910	297	18890	494	24	54	67	8625000
1911	303	21892	429	36	13	68	7501755
1912	319	23900	411	24	47	52	8011450

За весь же этотъ періодъ (съ 1868 по 1913 гг.) золота добыто въ области болѣе 19.500 пудовъ.

Какихъ-либо измѣненій и улучшеній въ способахъ разработки пріисковъ въ отчетномъ году не наблюдалось, за исключеніемъ нововведеній въ пріисковомъ районѣ Буреинскаго горнаго округа, гдѣ для вскрыши торфовъ впервые примѣнили динамитъ. Другое нововведеніе — въ области руднаго золота, — это извлеченіе золота изъ эфелей при помощи ціанистаго калія; способъ этотъ былъ впервые примѣненъ въ 1911 году въ Буреинскомъ горномъ округѣ Амурскимъ золотопромышленнымъ товариществомъ „Рудникъ". Химическій заводъ для этого способа былъ построенъ на производительностьоколо 3000 пуд. въ сутки, но работы были прекращены по малосодержательности золота въ эфеляхъ.

На пріискахъ, разрабатываемыхъ хозяйственнымъ способомъ, заработная плата рабочихъ была: на урочныхъ работахъ—отъ 1 р. 50 к. до 3 р. въ сутки при готовомъ содержаніи, а на поторжныхъ (чернорабочихъ)—отъ 1 р. до 2 р. 50 к въ день. На пріискахъ же, разрабатывающихся золотничнымъ способомъ, рабочимъ платилось отъ 1 р. 40 к. до 3 р. за каждый сданный золотникъ золота, смотря по условію съ хозяиномъ пріиска.

Размѣръ средняго операціоннаго заработка пріисковаго рабочаго въ отчетномъ году выразился: урочнаго (на хозяйственныхъ работахъ) въ 600 руб. Чистый заработокъ пріисковаго рабочаго колеблется между 100 и 400 руб. въ зависимости отъ различныхъ факторовъ въ пріисковой жизни. Средній размѣръ годового содержанія пріисковаго служащаго опредѣляется въ 900 — 1200 руб. Содержаніе служащимъ и заработной платы рабочимъ золотопромышленными предпріятіями приблизительно выплачено въ отчетномъ году болѣе $4^1/_2$ милліоновъ руб.

Промышленность фабричная и заводская. Крупнаго развитія въ области фабрично-заводской промышленности можно ожидать лишь съ проведеніемъ въ краѣ желѣзныхъ дорогъ, а пока она сосредоточена по большей части въ г. Благовѣщенскѣ и ограничивается лишь самыми необходимыми видами производствъ.

Торговля. Торговля въ области по своимъ оборотамъ не можетъ считаться еще значительной, сравнительно съ тѣми огромными запасами естественныхъ богатствъ и произведеній, которыя Амурская область при благопріятныхъ

условіяхъ могла бы внести въ общій государственный и внѣшне-міровой обмѣнъ товаровъ.

Необходимымъ условіемъ для развитія торговли является прежде всего широкое развитіе какъ добывающей, такъ и обрабатывающей промышленности, которая еще не развита.

Вывозъ товаровъ изъ области главнымъ образомъ сводится къ сбыту сырыхъ продуктовъ, хлѣба и пушнины. Предметами ввоза служатъ: разнообразные металлическіе, галантерейные, колоніальные и другіе, удовлетворяющіе насущной потребности товары.

Главнымъ торговымъ пунктомъ въ области является г. Благовѣщенскъ, въ которомъ имѣется около 1450 торгово-промышленныхъ предпріятій.

Общій торговый оборотъ выразился:

Въ г. Благовѣщенскѣ свыше	24.000.000	руб.
„ „ Зеѣ	2.841.500	„
„ округѣ Амурскаго каз. войска около . . .	1.628.331	„
„ Амурскомъ уѣздѣ	3.644.580	„
„ пріисковыхъ районахъ свыше	1.300.000	„
„ 3 и 4 уч. Западн. части Амурск. ж. д. свыше	192.000	„

Кромѣ того, въ Буреинскомъ горно-полицейскомъ округѣ въ отч. году было двѣ инородческихъ ярмарки: въ мартѣ и въ началѣ апрѣля, съ оборотомъ въ 110 тысячъ рублей. На этихъ ярмаркахъ производится продажа пушнины и обмѣнъ ея на товары.

Кредитныя учрежденія. Въ зависимости отъ дѣятельности торгово-промышленныхъ предпріятій находятся до нѣкоторой степени и обороты кредитныхъ учрежденій. Въ Амурской области существуютъ слѣдующія кредитныя учрежденія—банки.

Благовѣщенское отдѣленіе Государственнаго банка. Общій оборотъ 162.687.842 руб.

Благовѣщенское отдѣленіе Руско-Азіатскаго банка. Общ. год. обор. 183.889.349 руб.

Благовѣщенское отдѣленіе Сибирскаго торговаго банка. Общій оборотъ Банка за отчетный годъ—273.311.125. руб.

Благовѣщенскій городской банкъ. Общій оборотъ банка достигъ суммы—35.279.687 руб.

Благовѣщенское Общество Взаимнаго кредита.—Общ. обор.—102.799.104 руб.

Сберегательныя кассы. Въ отчетномъ году въ области существовали слѣдующія сберегательныя кассы:

Государственная сберегательная касса при Благовѣщенскомъ Казначействѣ.

Государственная сберегательная касса при Зейскомъ Казначействѣ.

Государственная сберегательная касса при Алексѣевскомъ Казначействѣ.

Сберегательная касса при Благовѣщенской почтово-телегр. конторѣ и ссудо-сберегательная касса чиновъ гражд. управл. Амурской области.

Общественное благоустройство. Въ 1912 году въ Амурской области считалось разнаго рода строеній около 112.000. Въ этомъ числѣ въ г. Благовѣщенскѣ было:

Церквей 14, костеловъ 1, молеленъ: еврейскихъ 1, магометанскихъ 1 и сектантскихъ 3, домовъ и флигелей болѣе 11.750, амбаровъ, конюшенъ, подваловъ, навѣсовъ, сараевъ, сѣноваловъ, погребовъ, завозенъ и проч. 5.500, торговыхъ банъ 18, мельницъ 9, магазиновъ и лавокъ 698, городскихъ лавокъ 250, лѣос-

пилокъ 9, кузницъ 97, печей кирпиче-обжигательныхъ 41, фабрикъ, заводовъ и мастерскихъ 144.

Въ г. Зеѣ было: церквей православныхъ 1, магометанская мо лельня-1, деревянныхъ домовъ и флигелей: казенныхъ 4, частныхъ 894, амбаровъ, конюшенъ, подваловъ, навѣсовъ, сараевъ, сѣноваловъ, погребовъ, завозенъ и пр. 1138, торговыхъ бань 4, магазиновъ и лавокъ 64, лѣсопилокъ 1, кузницъ 6, печей кирпиче-обжигательныхъ 4, заводовъ 9. О новомъ городѣ—**Алексѣевскѣ**—свѣдѣній пока еще не получено.

Дороги. Всѣ пути Амурской области какъ важнѣйшіе, такъ и второстепенные, по типу исключительно грунтовые. Шоссейныя дороги, несмотря на крайнюю заболоченность области—отсутствуютъ совершенно. По назначенію своему дороги подраздѣляются на двѣ категоріи: почтовыя и проселочныя.

Почтовыя дороги. Важнѣйшими путями области, по которымъ происходитъ наибольшее передвиженіе, какъ почтовое, такъ и грузо-пассажирское—являются: а) сквозной почтовый трактъ между Благовѣщенскомъ и Хабаровскомъ (Амурская колесная дорога); б) зимній вьючный трактъ между Благовѣщенскомъ и хуторомъ Покровкой (на границѣ Забайкальской области), отъ хутора Покровки идущей до Срѣтенска и в) колесный почтовый трактъ между ст. Черняевой и гор. Зеей.

1. Почтовый трактъ Благовѣщенскъ—Хабаровскъ или Амурская колесная дорога, общимъ протяженіемъ 754 версты, обслуживаетъ область во всѣ времена года, за исключеніемъ періодовъ весенняго и осенняго ледоходовъ, когда сквозное движеніе прекращается вслѣдствіе отсутствія мостовъ черезъ рѣку Зею у г. Благовѣщенска и р. Амуръ у г. Хабаровска. Направленіе этого тракта, пересѣкающаго у г. Благовѣщенска наиболѣе заселенный зазейскій районъ, слѣдующее: отъ перевоза черезъ р. Зею у г. Благовѣщенска трактъ направляется черезъ хуторъ Волковскій на деревни Толстовку, Тамбовку, Ильинское, Ново-Александровское, Михайловское, на Райчиху и черезъ хутора Гомелевку и Аркадіе-Семеновское на Пашково. Для переправы черезъ р. Бурею имѣется паромная переправа. Отъ хутора Пашковскаго дорога направляется къ станицѣ Радде, откуда черезъ хребты Малаго Хингана проходитъ на Хабаровскъ. Часть этого пути отъ ст. Луговской до г. Хабаровска на протяженіи 92 верстъ проходитъ по территоріи Приморской области. Остальная часть пути на протяженіи 662 верстъ пролегаетъ по территоріи Амурской области.

2. Почтовый трактъ отъ границы Забайкальской области (казачій хуторъ Покровка) до г. Благовѣщенска, общимъ протяженіемъ 899 верстъ, отъ хутора Покровки до ст. Буссевской представляетъ вьючную тропу, пригодную лишь для перевозки легкой почты.

3. Почтовый трактъ между г. Зеей и станицей Черняево, общимъ протяженіемъ 153 версты, законченъ постройкой въ 1908 году по типу переселенческихъ дорогъ. Этотъ трактъ, сокращая путь изъ Европейской Россіи до г. Зеи на 888 верстъ, имѣетъ важное значеніе не только для переселенцевъ но и въ жизни всего района. Движеніе по этому пути какъ почтовое, такъ и грузовое происходитъ, главнымъ образомъ, въ зимнее время, такъ какъ зимой этотъ путь представляетъ кратчайшее и удобное сообщеніе г. Зеи и расположенныхъ вблизи пріисковъ съ Благовѣщенскомъ и Срѣтенскомъ.

Проселочныя дороги Амурской области подраздѣляются на слѣдующія категоріи въ отношеніи территоріи, по которой онѣ пролегаютъ, и средствъ, затрачиваемыхъ на ихъ устройство и исправленіе: 1) пролегающія по территоріи заселенной и вновь-заселяемой крестьянами; 2) по территоріи Амурскаго ка-

зачьяго войска; 3) по казеннымъ землямъ и 4) устроенныя на средства частныхъ лицъ и К° для сообщенія съ золотоносными районами области.

Сообщеніе между казачьими станицами и хуторами, расположенными, большею частью, по берегу р. Амура, совершается по почтовому тракту, проходящему вдоль р. Амура.

Что касается обширныхъ горно-полицейскихъ округовъ и золотоносныхъ районовъ области, то въ нихъ, за самымъ незначительнымъ исключеніемъ, совершенно отсутствуютъ сколько-нибудь благоустроенные пути сообщенія, кромѣ существующаго въ Джалиндинскомъ районѣ частнаго тракта, Джалинды (Рейново) на Амурѣ до пріисковъ въ верховьяхъ Уркана, устроеннаго Верхне-Амурской Золотопромышленной Компаніей; трактъ хорошо содержится и удобенъ для проѣзда во всякое время года.

Грунтовыя дороги, болѣе или менѣе доступныя для проѣзда по нимъ въ лѣтнее время, имѣются только въ Зейско-Буреинскомъ районѣ и вдоль р. Амура. Въ Зейско-Буреинскомъ районѣ дороги представляютъ сѣть, соединяющую между собою населенные пункты района и эти послѣдніе съ г. Благовѣщенскомъ. Вдоль р. Зеи онѣ доходятъ по правому берегу до дер. Бордагонъ, по лѣвому—до сел. Мазаново. Дорога вдоль р. Архары соединяетъ расположенныя по ней селенія съ трактомъ, идущимъ по лѣвому берегу р. Амура.

Съ началомъ весенней распутицы сухопутное сообщеніе въ области прекращается совершенно, кромѣ колеснаго тракта между г.г. Благовѣщенскомъ и Хабаровскомъ.

Переправы. Правильныя переправы въ лѣтнее время устраиваются и дѣйствуютъ, согласно особой таксы, у г. Благовѣщенска—черезъ р.р. Амуръ и Зею черезъ послѣднюю также въ г. Зеѣ и черезъ рѣку Уркунъ на трактѣ Черняево—Зея, невдалекѣ отъ Урканской почтовой станціи.

Амурская колесная дорога. Почтовый трактъ, называемый Амурская колесная дорога, начинается отъ г. Хабаровска и проходитъ до ст. Луговская, по территоріи Приморской области, на протяженіи 92-хъ верстъ.

Далѣе отъ ст. Луговской до г. Благовѣщенска почтовый трактъ пролегаетъ къ слѣдующимъ станціямъ, означающимъ его направленіе: Луговская—Чурки—Биджанъ — Сутара — Радде — Пашково — Аркадіе-Семеновское — Гомелевка — Райчиха — Михайловское — Ново-Александровское — Тамобвка — Толстовка — Благовѣщенскъ.

Амурская жел. дорога находится въ періодѣ постройки, причемъ по Западной ея части открыто уже временное движеніе, до г. Благовѣщенска. На слѣдующихъ станціяхъ Амурск. ж. д. открытъ пріемъ внутреннихъ телеграммъ: Куенга, Сбѣга, Бушулей, Зилово, Ксеніевская, Могоча, Таптугары, Часовинская и Амазаръ (всѣ Забайк. обл.), Ерофей Павловичъ, Уруша, Рейново, Керакъ и Рухлово (всѣ Ам. обл.).

Водные пути сообщенія. Судоходство на Амурскомъ бассейнѣ производится, главнымъ образомъ, по рѣкамъ: Шилкѣ, Амуру, Зеѣ и Сунгари.

Почтово-пассажирское сообщеніе на Амурскомъ бассейнѣ совершается по 2-мъ линіямъ: а) Срѣтенскъ—Николаевъ и б) Благовѣщенскъ—Зея: первая линія обслуживается судами Амурскаго Общества Пароходства и Торговли при правительственной субсидіи въ 250.000 руб., а вторая—2-мя пароходами опеки наслѣдниковъ Благовѣщенскаго купца И. И. Мальцева.

Благовѣщенская таможня образована въ 1909 г. взамѣнъ таможенной заставы и дѣятельность ея выражается въ слѣдующей регистраціи:

I. По заграничному привозу и вывозу:
Прибыло судовъ 342
Привезено товаровъ на сумму . . . 4.713.474 руб.
Отошло пароходовъ 334
Вывезено товаровъ на сумму . . . . 313.978 руб.
II. По внутреннему плаванію (каботажъ):
Прибыло пароходовъ 1396
Отпущено пароходовъ 1420

Народное здравіе и общественное призрѣніе. Гражданскій врачебный персоналъ Амурской области состоитъ изъ 45 врачей и 5 женщинъ-врачей, а именно: Областного Врачебнаго Инспектора, 2-хъ сверхштатныхъ врачей при Врачебномъ Управленіи, 1-го уѣзднаго врача, 1-го городового врача въ г. Благовѣщенскѣ, 2-хъ сельскихъ врачей въ Амурскомъ уѣздѣ, 3-хъ городскихъ врачей (2-хъ въ г. Благовѣщенскѣ и 1-го въ г. Зеѣ, 1-го санитарнаго врача, 2-хъ при учебныхъ заведеніяхъ въ г. Благовѣщенскѣ, 10 желѣзнодорожныхъ, 1-го тюремнаго врача тамъ-же, 5-ти больничныхъ (не земскихъ) тамъ-же, 8-ми переселенческаго управленія, 2-хъ на золотыхъ пріискахъ въ Зейскомъ горномъ округѣ и 7-ми вольнопрактикующихъ въ г. Благовѣщенскѣ, фельдшеровъ 123, фельдшерицъ 6, акушерокъ и повивальныхъ бабокъ 40, зубныхъ врачей 7, дантистовъ 3 и фармацевтовъ 29.

Для оказанія стаціонарной врачебной помощи населенію въ Амурской области функціонировало 57 лечебныхъ заведеній съ 799 кроватями.

Въ Амурскомъ уѣздѣ функціонируютъ 4 сельскія лечебницы на 10 кроватей каждая и 10 пріемныхъ покоевъ. Въ этомъ же уѣздѣ дѣйствовали 4 больницы переселенческаго управленія. Въ Зейскомъ горномъ округѣ на золотыхъ пріискахъ функціонировали 4 больницы и 6 пріемныхъ покоевъ, всего имѣющихъ 75 кроватей. Въ Буреинскомъ горномъ округѣ функціонировали 4 больницы. Въ Амурскомъ горномъ округѣ—1 пріемный покой на 10 кроватей и 3 больницы. Аптекъ было тринадцать.

Ветеринарный персоналъ Амурской области состоитъ изъ ветеринарнаго инспектора, 19 командированныхъ Мин. Вн. Дѣлъ ветеринарныхъ врачей, одного окружнаго ветеринара, четырехъ пунктовыхъ и одного городского, пяти пунктовыхъ ветеринарныхъ фельдшеровъ и пяти фельдшеровъ для сельскаго населенія.

Народное образованіе. Число учебныхъ заведеній въ области 275, въ томъ числѣ: въ гор. Благовѣщенскѣ 42, въ г. Зеѣ 2, въ округѣ Амурскаго казачьяго войска 65, въ Амурскомъ уѣздѣ 165 и въ горно-полицейскихъ округахъ 5.

Среднихъ учебныхъ заведеній въ области 5: мужская гимназія, Алексѣевская женская гимназія, реальное училище, духовная семинарія и женское епархіальное училище; всѣ они находятся въ г. Благовѣщенскѣ. Прочія заведенія относятся къ разряду низшихъ учебныхъ заведеній. Всѣхъ учащихся было 22.742 дущ. об. пола.

Существующее въ г. Благовѣщенскѣ Общество попеченія о начальномъ народномъ образованіи, согласно уставу, содѣйствуетъ распространенію народнаго образованія въ области. Въ отчетномъ году общество содержало реальное училище.

Библіотеки. За исключеніемъ небольшихъ библіотекъ при сельскихъ школахъ и городскихъ училищахъ, въ области въ настоящее время существуетъ крупныхъ библіотекъ—6, а именно: при духовной семинаріи, при мужской и

женской гимназіяхъ, при общественномъ собраніи, городская публичная библіотека и при безплатной народной читальнѣ въ Благовѣщенскѣ.

Въ г. Благовѣщенскѣ имѣется музей, начало которому было положено въ 1891 г.

Музей заключаетъ въ себѣ отдѣлы: естественно-историческій, археологическій, этнографическій, промышленный, сельско-хозяйственный и общеобразовательный, съ библіотекой сочиненій о Сибири и особый отдѣлъ книгъ, касающихся сельскаго хозяйства и его отраслей. Съ 1909 года музей находится въ вѣдѣніи Амурскаго отдѣла общества изученія Сибири.

Періодическія изданія. Въ Благовѣщенскѣ выходили слѣдующія періодическія изданія: „Благовѣщенскія Епархіальныя Вѣдомости“, „Амурскій Піонеръ“, „Эхо“, „Амурскій Листокъ“, „Благовѣщенское Утро“ и „Зернышко“ (журналъ).

Бухара.

(Бухарское ханство).

Бухара (Бохара), расположенная въ бассейнѣ р. Аму-Дарьи, между областями Русскаго Туркестана и землями Афганистана, занимаетъ пространство около 218 тысячъ квадр. верстъ и состоитъ подъ протекторатомъ Россіи. Границы Бухары составляютъ: на сѣверѣ—Ферганская обл., Самаркандская обл. и Аму-Дарьинскій Отдѣлъ Сыръ-Дарьинской обл., на югѣ—Закаспійская область и Афганистанъ, на западѣ—Закаспійская область и Хивинскія владѣнія, на востокѣ—Ферганская область (русскій Памиръ) и Афганистанъ.

Поверхность Бухары можетъ быть раздѣлена по направленію Нурата-Хатырчи-Картъ-Келифъ—на двѣ, совершенно различныя по характеру мѣстности, части: западную и восточную. Первая представляетъ собою обширную степную равнину, покрытую мѣстами солончаками и сыпучими песками, почти непригодную для осѣдлой и мало годную даже для кочевой жизни; исключеніемъ являются только оазисы, расположенные въ низовьяхъ рр. Зеравшана, Аму-Дарьи и Кашка-Дарьи съ ея притокомъ Гузаръ-Дарья. Вторая часть, т. е. восточная, представляетъ, наоборотъ, рядъ горныхъ хребтовъ, достигающихъ мѣстами значительной высоты; наибольшимъ изъ горныхъ хребтовъ считается Гиссарскій, служащій продолженіемъ Алайскаго хребта и раздѣляющій собою бассейны рр. Зеравшана и Кашка-Дарьи и отъ таковыхъ же р. Аму-Дарьи и ея притоковъ: Сурханъ, Кафирниганъ и Вахиша. Изъ наиболѣе извѣстныхъ переваловъ черезъ Гиссарскій хребетъ слѣдуетъ назвать перевалъ Мура, лежащій на высотѣ около 12 тысячъ футъ надъ уровнемъ моря и ведущій къ озеру Искандеръ-Куль. Изъ другихъ горныхъ хребтовъ нельзя не отмѣтить хребетъ Петра Великаго, достигающій 20.000 футъ.

Орошеніе. Всѣ рѣки Бухары относятся къ бассейну р. Аму-Дарьи, образующейся изъ сліянія рр. Вахиша и Пянджа, достигающей въ этомъ мѣстѣ ширины почти въ 1 версту и вполнѣ судоходной (глубина до 6 футъ). Главнѣйшіе правые притоки ея: Сурханъ и Кафирниганъ; изъ другихъ, болѣе или менѣе значительныхъ, рѣкъ можно упомянуть о рр. Зеравшанѣ и Кашка-Дарьѣ, Ширабадъ-Дарьѣ, вовсе не судоходныхъ, но имѣющихъ громадное значеніе для орошенія, безъ котораго здѣсь совершенно немыслимо земледѣліе, служащее

основнымъ и главнымъ промысломъ мѣстнаго населенія, источникомъ его благосостоянія. Количество атмосферныхъ осадковъ въ Бухарѣ весьма незначительно и распредѣлено крайне неравномѣрно.

Климатъ Бухары, хотя въ общемъ континентальный и сухой, но неодинаковъ въ обѣихъ частяхъ ея, въ зависимости отъ орографіи, топографіи мѣстности и географическаго положенія (между 35° и 41° сѣв. широты). Въ равнинной части лѣто сухое и жаркое, зима суровая и короткая (морозы достигаютъ иногда около первыхъ чиселъ декабря—30° Цельзія). Иногда выпадаетъ снѣгъ, держится недолго; въ февралѣ снѣгъ быстро стаиваетъ и начинаются дожди, появляются травы; но бываютъ зимы почти безъ снѣга и наоборотъ выпадаютъ дожди; весна продолжается до конца апрѣля, а затѣмъ растительность выжигается палящими лучами солнца, источники воды высыхаютъ и степныя пространства пріобрѣтаютъ характеръ совершенно безлюдной пустыни. Въ восточной же части Бухары, въ болѣе низкихъ ея мѣстахъ (2500—8500 ф. надъ ур. моря), лѣто теплое, довольно мягкое, зима суровая, продолжающаяся около $3^1/_2$—4 мѣсяцевъ; снѣгъ выпадаетъ въ октябрѣ, держится до конца марта, морозы доходятъ до—35° Ц.; въ мѣстностяхъ, лежащихъ на высотѣ 9—20 тысячъ футъ, климатъ болѣе суровый, морозы достигаютъ до—40° Ц. съ глубокими снѣгами, выпадающими въ сентябрѣ и лежащими чуть не до іюня, когда наступаетъ непродолжительное и дождливое лѣто. Нельзя не отмѣтить здѣсь, что Бухара находится подъ вліяніемъ сѣв.-восточныхъ и юго-западныхъ вѣтровъ, съ горячими песчаными бурями *(гармъсиръ)*, вредно отзывающимися на здоровьѣ людей и животныхъ, а равно и на культурѣ растеній и, главнымъ образомъ, хлопка. Такія климатическія условія вызываютъ различныя болѣзни, между которыми наиболѣе частыми и распространенными являются злокачественныя лихорадки, дизентерія, сартовская болѣзнь болѣзни глазъ, риштa (нарывы на тѣлѣ) и др. Изъ растеній назовемъ слѣдующія: хрошыя травы, а изъ древесныхъ породъ—арча, тутовое дерево, чинаръ, тополь карагачъ, джидда, ива, камышъ, яблоня, грецкій орѣхъ, боярышникъ, дикій абрикосъ, фисташка, миндаль, катранга, винная ягода; въ степяхъ же саксаулъ и почти вездѣ—„колючка“, идущая на топливо. Что касается животнаго царства Бухары, то въ этомъ отношеніи она имѣетъ много общаго съ сосѣдними Памиромъ и Закаспійской областью.

Населеніе Бухары, распредѣленное по ея площади крайне неравномѣрно, вслѣдствіе трудности регистраціи совершенно не поддается точному подсчету во всякомъ случаѣ,—оно не менѣе $2^1/_2$ милліона душъ и дѣлится, по этнографическому составу на двѣ группы народностей: тюркскаго (магометане-сунниты) и иранскаго (шіиты) племенъ; къ первымъ принадлежатъ: узбеки, туркмены киргизы; ко вторымъ относятся: таджики. Въ Бухарѣ много и другихъ народностей: афганцы, евреи, индусы, арабы, персы, армяне и т. д. Къ осѣдлой части населенія надо отнести: узбековъ, таджиковъ, сартовъ, евреевъ, персовъ, армянъ, афганцевъ; къ кочевникамъ принадлежатъ: часть узбековъ, горные таджики часть туркменъ и киргизы.

Земледѣліе для населенія равнинной части Бухары, какъ скотоводство въ восточной—горной части, составляетъ главный источникъ его благосостоянія тѣмъ болѣе что и почва—лессовидная глина и супесчаный лессъ—вполнѣ тому благопріятствуетъ, давая хорошіе урожаи при удовлетворительномъ орошеніи, земель. Культивируются слѣдующія полевыя растенія: пшеница, ячмень, проса, рисъ, бобовыя породы, джугара, люцерна, кунжутъ, ленъ, конопля, макъ, марено и, наконецъ, *хлопокъ* (главнымъ образомъ, *бухарскій)*, котораго засѣвается больше всего. Въ настоящее время, въ смыслѣ примѣненія искусственнаго орошенія

земель, пригодныхъ для земледѣлія, культурными можно считать не болѣе 20% всего количества десятинъ, тогда какъ при избыткѣ воды можно было бы использовать земли полностью.

Скотоводство, служащее основнымъ источникомъ благосостоянія кочеваго населенія, также не поддается регистраціи и потому затруднительно опредѣлить точныя цифры головъ скота и доходовъ съ этого важнаго промысла. Приблизительно можно считать слѣдующія количества: верблюдовъ не менѣе 200.000 головъ, ишаковъ около 100.000 головъ, барановъ и козъ около 6.000.000 гол., лошадей свыше 180.000 и крупнаго рогатаго скота не менѣе 500.000 головъ. Въ горной части Бухары роскошныя пастбища даютъ возможность имѣть громадныя стада всякаго рода скота и сбывать продукты скотоводства въ крупныхъ размѣрахъ, шерсти вывозится по Закаспійской ж. д. не менѣе, какъ на 700 тысячъ рублей, кожъ разныхъ на 300 тыс. руб. и каракуля на 1 милл. рублей. Въ западной—равнинной части Бухарскаго ханства осѣдлое населеніе, группирующееся въ оазисахъ, скота разводится сравнительно немного и лишь кочевники-туркмены: киргизы и узбеки, разводятъ значительныя стада верблюдовъ и каракульскихъ овецъ (въ мѣст. Кара-Куль, въ степи Урта-Чуль).

Шелководство, хотя и падаетъ сравнительно съ прошлымъ, но все же доставляетъ населенію приличный доходъ; коконовъ добывается не менѣе 10000 пудовъ

Промышленность въ ханствѣ имѣетъ кустарный характеръ и продукты ея вывозятся за предѣлы Бухары въ незначительныхъ размѣрахъ, поступая на мѣстные рынки для потребностей населенія; здѣсь, прежде всего, надо указать на хлопчато-бумажныя издѣлія, получаемыя на станкахъ примитивнаго устройства: изъ хлопка выдѣлываются разныя ткани—алача, бязь, дака, каляма и др.; изъ шелка—атласъ, адрясъ, бенарясъ, бикабасъ; шерсть идетъ на войлоки ковры, сукна и т. д.; затѣмъ назовемъ еще слѣдующіе предметы кустарной промышленности: чеканка по мѣди, обувь (ичиги), глиняная посуда, арбы ,халаты, сѣдла, ножи, лемехи, кетьмени, джины для очистки хлопка, конфекты (смѣсь бараньяго сала съ сахаромъ), льняное и куниджутное масла, вырабатываемыя на маслабойныхъ заводикахъ самаго первобытнаго устройства. Всѣ эти кустарные промыслы, главнымъ образомъ, сосредоточены въ г. Карши.

Ископаемыя богатства въ Бухарѣ довольно значительны. Такъ, напримѣръ, имѣются: **Мѣдь**—на прав. бер. р. Аму-Дарья (Пенджъ), въ 2 верст. ниже кишлака Пшогита, и въ Ширабадскомъ бекствѣ, недалеко отъ родника Шакарлыкъ-Асталъ. **Свинецъ**—въ горахъ Куйтынъ-тау, въ 44 верст. отъ г. Келифа, и близъ сел. Чинаръ по р. Аму-Дарьѣ. **Желѣзо**—по южн. склону горы Байсунъ-тау (сел. Авлятъ) по р. Аму-Дарьѣ (прав. прит. Ванчъ и лѣвой Мукъ-су). **Золото**—по р. Аму-Дарья (ниже устья Кафирнигана), по прит. Сафетъ-Дарья (въ 6 верст. отъ кишлака Шугно, въ верховьяхъ прав. притока Аму Дарьи—Ягъ-су (кишлакъ Тальбаръ), въ верховьяхъ лѣваго притока той-же рѣки Мазаръ-Су, по р. р. Оби-Санги-Херговъ, Таби-Дара, Мукъ-Су, Вахшъ, Кокъ-Су, Оби-Равноу и др. **Соль**—въ озерахъ: Тарханъ-Куль, Тарханъ-Саятъ, по р. Аму-Дарьѣ (въ урочищахъ Лялимъ-Канъ, Кариканъ), въ долинѣ р. Чакъ-Чакъ, близъ кишлака Башъ-хуръ (**Розовая соль**), по р. Кафирниганъ-Дарья, въ 25 вер. отъ г. Келифа (по р. Ходжа-и-Канъ), въ мѣстности Сары-Намакъ (**Желтая Соль**)—по лѣвому. бер. р. Вахшъ, въ горѣ Ходжа-Мумынъ, близъ Мачи (соляныя копи Кони-Руганъ въ горахъ) и т. д. **Уголь**—гора Байсунъ-тау, въ долинѣ Су-Кайты (15 вер. отъ ст. Кермине **Нефть**—близъ сел. Сангъ-Миля Гиссар. бекства (кишл. Шильмакъ), въ 24 верст. отъ г. Ширабада (родникъ Шакарлыкъ-Астана). **Сѣра**—тамъ же (у Мазара-Ходжа-Ипакъ), въ 20 вер. отъ г. Келифу (Куги-Тангъ), около оврага Джитымъ-Кудукъ

и др. **Цвѣтные камни** (Рубиновыя Копи)—въ 38 вер. отъ г. Баръ-Пянджъ по р. Аму-Дарьѣ. (**Минеральные источники**—(преимущественно горячіе сѣрные)—по р. Аму-Дарья (близъ сел. Чильоръ, кишл. Оби-Гармъ, Гармъ-Чашма и др.

Пути сообщенія. Въ предѣлахъ Бухары проходитъ около 350 верстъ Закаспійская ж. д.; пароходство по р. Аму-Дарьѣ между Керки, Чарджуемъ и Петро-Александровскомъ незначительно; по перевозкѣ грузовъподспорьемъ служатъ туземныя лодки (каюки), предвигающіяся по теченію на веслахъ, а вверхъ по рѣкѣ бичевой; грузоподъемность ихъ отъ 400 до 1000 пудовъ; колесное сообщеніе производится на арбахъ; караваны на верблюдахъ, а по горнымъ проходамъ вьюкомъ на ослахъ и лошадяхъ. Изъ Бухары идутъ слѣдующія дороги: въ Карши, Гузаръ, Денау, Гиссаръ на Бальджуанъ—612 вер.; въ Карши. Ходжа, Салехъ на Балхъ—300 верстъ; въ Керки, Андхой на Меймене—530 вер, въ Карши, Джамъ на Самаркандъ—143 версты; черезъ Аму-Дарью существуютъ переправы у Келифа, Чушка-Гузара и Ширъ-Абада, ведущія въ Балхъ и Кабулъ.

Торговля въ Бухарѣ очень оживлена и хотя, по отсутствію регистраціи и статистики, и очень трудно дать точныя данныя о размѣрѣ ея общихъ оборотовъ, но, пользуясь данными жел. дор. и другими частными свѣдѣніями, надо считать эти обороты отъ 50 до 60 милліоновъ рублей. Наиболѣе крупными торговыми центрами слѣдуетъ считать гг. **Бухару, Карши и Чарджуй** Торговлю Бухара ведетъ, какъ съ Евр. Россіей, такъ и съ Индіей, Афганистаномъ и Персіей. Денежной единицей служитъ **тенга** (серебрянная), на наши деньги 20 коп., затѣмъ **тилля** (золотая), равная нашимъ 3 р. 80 коп. и **пуля** (мѣдная)=$^1/_4$ коп. Изъ другихъ, болѣе или менѣе оживленныхъ, населенныхъ пунктовъ нельзя не отмѣтить: **Кара-Куль, Нов. Бухара** (резиденція Русскаго Политическаго Агента), **Кермине** (Любимое мѣстопребыванія Эмира Бухарскаго), **Зіатданъ** (торговля лошадьми и хлопокъ), Келифъ, Керки, Гузаръ, Термедъ и Ширабадъ.

Народное образованіе въ Бухарскомъ ханствѣ находится исключительно въ рукахъ мусульманскаго духовенства, причемъ казна никакихъ средствъ на этотъ предметъ не отпускаетъ и таковыя пополняются только изъ частныхъ источниковъ. Высшія школы называются *медрессе* а низшія — *мактаба* послѣднія имѣются въ каждомъ населенномъ пунктѣ Бухары.

Въ административномъ отношеніи Бухара дѣлится на части, называемыя бекствами (управляются беками), которыя дѣлятся, въ свою очередь, на амлякдарства. Эмиръ является управителемъ неограниченнымъ, имѣя при себѣ нѣсколько приближенныхъ высшихъ чиновъ, вѣдающихъ отдѣльными отраслями управленія (**Казы-Келянъ, Кушъ-беги** и др.).

Съ 1885 года въ Бухарѣ учреждено Россійское политическое агенство. На обязанности Агента лежатъ между прочимъ, и функціи мировыхъ судей по отношенію проживающихъ въ предѣлахъ ханства русскихъ подданныхъ.

Енисейская губернія.

Енисейская губернія представляетъ собою единственную въ Россійской Имперіи губернію, въ которой сѣверныя и южныя границы совпадаютъ съ государственными границами. Самая сѣверная оконечность Енисейской губ.—мысъ „**Челюскинъ**“ на Таймырскомъ полуостровѣ (77° 38′ сѣв. шир. и 73° 42′ вост. долг.); самая южная—пересѣченіе р. Енисея съ южной границей губерніи (51° 45′ сѣв. шир. и 61° 44′ вост. долг.); самая западная—мысъ „**Дровяной**“ на Тазовскомъ полуостровѣ (71° 53′ сѣв. шир. и 44° 30′ вост. долг.): самая восточ-

ная — устьѣ р. **Анабары** (72° 53′ сѣв. шир. и 85° 42″ вост. долг).. Наибольшее протяженіе съ сѣвера на югъ (по линіи большого круга между указанными пунктами) — 2738 верстъ, а съ запада на востокъ—1281 верста.

Площадь Енисейской губерніи достигаетъ до 2.233.929,5 кв. верстъ, въ томъ числѣ: площадь Красноярскаго уѣзда —19.024,0 кв. в., Ачинскаго уѣзда—51.071.0 кв. в.; Енисейскаго уѣзда — 384.303,7 кв. в.,Канскаго уѣзда—70.962,7 кв. в.; Минусинскаго уѣзда — 79.571,4 кв. в., Туруханскаго края — 1.609.824,2 кв. в. и Усинскаго пограничнаго округа—19.172,0 кв. верстъ.

Поверхность губерніи составляетъ горныя цѣпи и степныя пространства (въ Минусинскомъ уѣздѣ) и низменныя тундры (въ Туруханскомъ краѣ). Горные хребты, пересѣкающіе губернію въ разныхъ направленіяхъ, обусловливаютъ и общую покатость ея къ сѣверу. Другая покатость съ востока на западъ обозначается направленіемъ трехъ Тунгузокъ, главныхъ притоковъ Енисея. Изъ хребтовъ самый значительный—Саянскій въ Минусинскомъ уѣздѣ, составляющій какъ бы продолженіе Алтайской горной возвышенности; въ связи съ нимъ тянется на сѣверъ Кузнецкій Алатау; изъ горныхъ кряжей на западной сторонѣ Енисея замѣчателенъ еще Кемчугскій.

Между равнинами, занимающими въ губерніи обширной пространство, первое мѣсто принадлежитъ: на сѣверѣ тундрамъ Туруханскаго края, а на югѣ — степямъ. Самая большая тундра къ востоку отъ р. Енисея — Большая Низовая; самыя обширныя степи находятся въ Минусинскомъ уѣздѣ къ западу отъ Енисея и извѣстна подъ именемъ „Сагайской“ по лѣвую сторону рѣки Абакана и „Абаканской“ по правую сторону этой рѣки.

Орошеніе. Губернія преимущественно орошается обширною рѣчною системою Енисея, протекающаго по всей ея длинѣ съ юга на сѣверъ и впадающаго въ Ледовитое море. Енисей беретъ начало въ предѣлахъ Китайской имперіи, въ Хонтатскомъ хребтѣ и носитъ сперва названіе Хуа-Кема, а потомъ Да-Кема (т. е. Большого Кема.). Близъ границы губерніи Енисей принимаетъ съ лѣвой стороны рѣку Кемчикъ и, вслѣдъ затѣмъ, въ урочищѣ Кемъ-Кемчикъ прорывается черезъ Саянскій хребетъ; отсюда рѣка носитъ названіе Енисея и течетъ по странѣ весьма гористой, вслѣдствіе чего, въ руслѣ рѣки образуется множество пороговъ, изъ коихъ важнѣйшіе: Большой, Дѣдушкинъ, Березовый, Джинскій и Манскій. Преобладающее направленіе Енисея — съ юга на сѣверъ до слѣянія его съ Верхнею Тунгузкою, отсюда онъ поворачиваетъ на западъ, но вскорѣ опять возвращается къ общему направленію на сѣверъ, причемъ Енисей постепенно расширяется, достигая передъ устьемъ мѣстами 60 верстъ.

Главными притоками Енисея считаются съ правой стороны: Ангара, Подкаменная и Нижняя Тунгузка; а съ лѣвой стороны Енисей принимаетъ въ себя рѣки менѣе значительныя по длинѣ; изъ числа ихъ стоитъ упомянуть объ Абаканѣ и Туруханѣ.

Абаканъ беретъ начало въ Томской губерніи изъ Абаканскихъ горъ, служащихъ водораздѣломъ этой рѣки съ притоками Телецкаго озера. Онъ орошаетъ западную часть Минусинскаго уѣзда; длина теченія Абакана простирается до 400 верстъ. Туруханъ течетъ по тундрамъ и вливается въ Енисей подъ 65° 50′ сѣв. шир. Изъ рѣкъ впадающихъ въ Ледовитое море, замѣчательны: Анабара, Хатанга и Тазъ; первая 1000 верстъ, вторая имѣетъ болѣе 1000 верстъ и третья около 700 верстъ.

Кромѣ означнныхъ рѣкъ, губернію орошаютъ еще рѣки системы Оби изъ которыхъ самыя большія — Чулымъ и Кеть.

Климатъ Енисейской губерніи, несмотря на все разнообразіе ея топогра-

фическаго положенія, вполнѣ **континентальный** (материковый: лѣто болѣе или менѣе влажное и знойное, зима — сухая и холодная) и въ общемъ **суровый**. Весна и осень очень короткія. Большое вліяніе на климатъ губерніи оказываютъ: **Саянскій хребетъ** на югѣ и на сѣверѣ **открытая низменная покатость у береговъ сѣвернаго Ледовитаго океана.**

Самый холодный мѣсяцъ въ году—январь и самый жаркій — іюль.

Почва. До настоящаго времени не собраны матеріалы для научнаго опредѣленія типовъ мѣстныхъ почвъ, необходимые для классификаціи послѣднихъ и сравнительной ихъ оцѣнки, но преобладающими почвами въ губерніи являются подзолистые суглинки и супески.

Черноземъ, деградированные черноземы и черноземновидныя почвы занимаютъ второе по обширности мѣсто; располагаются онѣ въ южной части Ачинскаго уѣзда, въ средней—вдоль линіи желѣзной дороги—Канскаго уѣзда, въ Минусинскомъ уѣздѣ—(Новоселовской волости) и по правой сторонѣ Енисея.

Почвы каштановыя имѣются лишь въ степной части Минусинскаго уѣзда причемъ чередуются здѣсь съ солонцами.

Карбонатныхъ почвъ, какъ и болотъ, въ описываемой части Енисейской губерніи весьма немного.

Тундровыя (высоко-горныя) почвы въ южной полосѣ Енисейской губ. можно встрѣтить только въ сѣверной горной части Минусинскаго уѣзда, по границамъ съ Канскимъ уѣздомъ, въ верховьяхъ р. Маны, Кана и Казыра.

Населеніе.

Къ 1 января 1913 года въ Енисейской губерніи числилось 562.310 мужчинъ и 513.871 женщина, а всего 1.076.181 человѣкъ.

Распредѣленіе жителей по городамъ и уѣздамъ, представляется въ слѣдующемъ видѣ:

а) По городамъ.

	мужск.	женск.	обоего пола.
Краснóярскѣ	42385	34655	77040
Енисейскѣ	5588	5644	11232
Канскѣ	9040	8226	17266
Ачинскѣ	7810	5467	13277
Минусинскѣ	7993	7648	15641
Туруханскѣ	108	113	221
ИТОГО	72924	61753	134677

б) По уѣздамъ:

Красноярскомъ	60253	53383	113636
Енисейскомъ	34756	28627	63383
Канскомъ	136773	126406	263179
Ачинскомъ	107910	100730	208640
Минусинскомъ	136772	130253	267025
Туруханскомъ краѣ	7568	7531	15099
Усинскомъ пограничномъ округѣ	5354	5188	10542
ИТОГО	489386	452118	941504

Земледѣліе. Главнымъ занятіемъ и источникомъ существованія сельскаго населенія губерніи служитъ земледѣліе, причемъ воздѣлываются, главнымъ образомъ, яровые хлѣба: пшеница, овесъ, ячмень и ярица; изъ озимыхъ хлѣбовъ засѣиваются рожь и немного пшеница.

По свойству почвы и климатическимъ условіямъ самыми благопріятными уѣздами для земледѣлія являются: Минусинскій, Канскій и Ачинскій, затѣмъ слѣдуетъ Красноярскій и, наконецъ, — менѣе всего благопріятный для земледѣльческаго хозяйства—Енисейскій уѣздъ.

Площадь посѣва озимыхъ хлѣбовъ въ отчетномъ году простиралась до 133.529¾ дес., площадь же посѣва яровыхъ хлѣбовъ выразилась въ 308.916 десятинахъ.

Въ общемъ, въ отчетномъ году количество сбора зерновыхъ хлѣбовъ и картофеля выражаются слѣдующими данными.

ПО УѢЗДАМЪ.	Озимаго.	Ярового.	Картофеля.
	Четвертей.		
Красноярскому	93291	224101	93458
Енисейскому	38718	72160	21570
Канскому	384035	642976	394687
Ачинскому	149262	225626	121857
Минусинскому	162165	681465	138933
Усинскому погр. округу	102	24685	4197
ИТОГО. . .	827573	1871013	774702
	2698586		

Среднія цѣны за пудъ хлѣба были:

Въ уѣздахъ:	Зимою. Р. К.	Весною. Р. К.	Лѣтомъ. Р. К.	Осенью. Р. К.
Красноярскомъ:				
Муки ржаной	„—85	„—85	„—75	„—95
„ пшеничной . . .	1— 5	1— 5	1—„	1—15
Овса	„—40	„—40	„—35	„—40
Енисейскомъ:				
Муки ржаной	1—10	1—06	1— 7	1—13
„ пшеничной . . .	1—45	1—42	1—43	1—48
Овса	„—86	„—94	„—98	„—90
Канскомъ:				
Муки ржаной	„—76	„—80	„—79	„—73
„ пшеничной . . .	1—14	1—20	1—18	1—07
Овса	„—65	„—69	„—83	„—59
Ачинскомъ:				
Муки ржаной	„—80	„—90	„—85	„—50
„ пшеничной . . .	1—„	1—30	1—30	„—90
Овса	„—85	1—„	1—„	„—40
Минусинскомъ:				
Муки ржаной	„—80	„—80	„—80	„—70
„ пшеничной . . .	1—„	1—7	1—05	„—95
Овса	„—80	„—80	„—80	„—55

Усинскомъ округѣ:

Муки ржаной	„—95	1—25	1—05	„—90
„ пшеничной . . .	1—30	1—70	1—35	1—15
Овса	1—15	1—45	1—45	1—40

Скотоводство является важнѣйшимъ по экономическому значенію занятіемъ сельскаго населенія Енисейской губерніи, послѣ земледѣлія. Какъ вспомогательная отрасль сельскаго хозяйства, оно распространено на территоріи всей губерніи, но, главнымъ образомъ, оно развивается въ южной части ея, преимущественно въ Минусинскомъ уѣздѣ, гдѣ сдѣлалось доходнѣйшей статьей мѣстныхъ хозяевъ; у инородцевъ же оно издавна составляетъ исключительный ихъ промыселъ; такое развитіе скотоводства на югѣ губерніи обусловлено выгодными тамъ климатическими условіями, обиліемъ степныхъ пространствъ, дающихъ отличный кормъ для скота лѣтомъ и даже въ зимніе мѣсяцы, вслѣдствіе малоснѣжности зимъ. Южное скотоводство, по своимъ размѣрамъ, далеко не ограничивается удовлетвореніемъ потребностей мѣстнаго домашняго хозяйства; напротивъ, скотомъ снабжаются также и сѣверные округа губерніи, въ особенности поселенія золотыхъ пріисковъ, и торговля съ ними гуртами скота производится въ большихъ размѣрахъ.

Въ отчетномъ году въ Енисейской губерніи насчитывалось 2006581 голова скота, который въ городахъ и уѣздахъ распредѣлялся слѣдующимъ образомъ:

ГОРОДА И УѢЗДЫ.	Лошадей.	Рогатаго скота.	Овецъ.	Свиней.	Козъ.	Мараловъ оленей и верблюдов.	Собакъ для ѣзды.
Города: Красноярскъ	5519	2959	575	521	164	—	—
Ачинскъ	1500	1128	120	145	55	—	—
Канскъ	1457	1769	360	418	20	—	—
Енисейскъ	1060	824	34	48	14	—	—
Минусинскъ	1940	2550	1200	250	20	—	—
Туруханскъ	37	48	—	3	—	—	—
Уѣзды: Красноярскій	53342	43717	29148	20563	1382	—	—
Ачинскій	91362	122954	108469	19663	600	—	—
Канскій	120912	113801	114484	57820	2957	—	—
Енисейскій	31404	29772	19685	7506	10	—	—
Минусинскій	191440	245706	426761	18623	5614	—	—
Усинскій погран. округъ	19997	15023	3878	240	560	1454	—
Туруханскій край	1046	915	—	25	—	58000	3000
ИТОГО въ городахъ . . .	11513	9278	2289	1385	273	—	30
„ въ уѣздахъ . . .	509503	571888	702425	124440	11123	59454	3000

Среди другихъ отраслей сельскаго хозяйства губерніи существуетъ также огородничество и разведеніе овощей на бахчахъ; но бахчевничествомъ занимаются только въ Минусинскомъ уѣздѣ; огородничество же распространено во всѣхъ уѣздахъ, даже до крайнихъ сѣверныхъ предѣловъ Туруханскаго края.

Вспомогательными отраслями сельскаго хозяйства служатъ населенію пчеловодство, рыболовство и звѣроловство.

Пчеловодство среди сельскаго населенія Енисейской губерніи распространено довольно широко. Болѣе детальное распредѣленіе ихъ по уѣздамъ представляется въ слѣдующемъ видѣ:

УѢЗДЫ.	КОЛИЧЕСТВО.					
	Пасѣкъ.			Въ нихъ ульевъ.		
	До 30 ульевъ.	Свыше 30 ульевъ.	ВСЕГО.	Колодныхъ.	Рамочныхъ.	ВСЕГО.
Ачинскій	607	361	968	25349	1291	26640
Енисейскій	171	164	335	11236	1736	12972
Канскій	464	262	730	9204	1258	10462
Красноярскій	197	92	289	6221	275	6496
Минусинскій	604	347	951	17463	1097	18560
По губерніи	2043	1230	3273	69473	5657	75130

По даннымъ уѣздныхъ исправниковъ, меду и воску добыто по уѣздамъ: Ачинскому—на 4600 р., Енисейскому—на 4762 р. 44 к., Канскому на сумму 12518 р. 10 к., Красноярскому на сумму 5249 р. 80 к. и Минусинскому—на 12944 р., а всего по губерніи на сумму 39474 р. 34 к.

Рыболовствомъ занимаются жители населенныхъ мѣстъ, расположенныхъ по теченію рѣкъ Енисея, Ангары и Чулыма, преимущественно въ сѣверной части Енисейскаго уѣзда и особенно въ Туруханскомъ краѣ. Эта отрасль промышленности дала въ отчетномъ году населенію: Канскаго уѣзда — 14381 руб., Минусинскаго—10343 руб., Енисейскаго—57630 р., Красноярскаго—5526 р. и Ачинскаго—2144 руб.; по Туруханскому краю добыто рыбы на 56960 р.; добыча рыбы въ Усинскомъ пограничномъ округѣ опредѣляется въ 9722 пуд., на сумму 32890 р., а всего по губерніи на 179874 руб.

Звѣроловствомъ занимаются преимущественно жители сѣверной части губерніи, именно въ Енисейскомъ уѣздѣ, въ особенности въ волостяхъ Анциферовской, Пинчугской и Кежемской (край Ангарскій) и въ Туруханскомъ краѣ; среди прочаго населенія губерніи занятіе это не составляетъ особой отрасли промышленности или труда. Въ отчетномъ году было добыто разнаго звѣря какъ то: бѣлки, соболя, лисицы, куницы и проч.: въ Канскомъ уѣздѣ на сумму 17241 руб.: Ачинскомъ—на 1255 р.; Красноярскомъ—на 4676 р. 40 коп.; Минусинскомъ—на 15238 р.; Енисейскомъ—на 46259 руб. 5 коп. Въ Усинскомъ пограничномъ округѣ добыто было разнаго звѣря 49757 штукъ на сумму 41391 р. 60 к., въ томъ числѣ **маральихъ роговъ** на сумму 11908 р. По Туруханскому краю добыто **пушнины** 45158 штукъ на 238905 руб., всего же по губерніи на сумму 364966 руб. 5 к.

Лѣсоводство. При обиліи лѣсовъ, сбытъ такового, тѣмъ не менѣе, не ве-

Древняя казачья башня съ 2 мангазейскими колоколами въ гор. Туруханскѣ (Енисейской губ.).

(*Изъ коллекціи фот. П. Е. Островскихъ*).

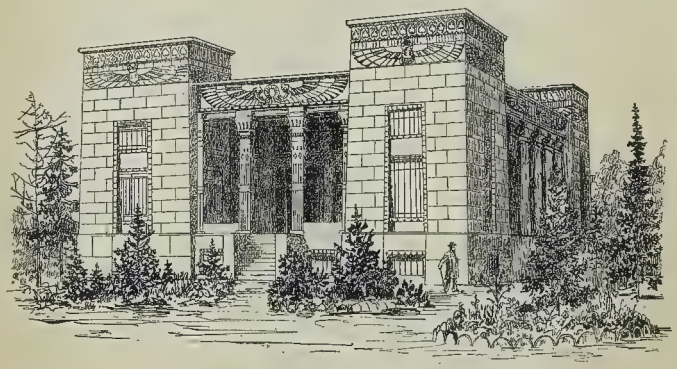

Къ 25-лѣтію Красноярскаго музея.
(Проэктъ новаго зданія).

ликъ. Всѣ рѣки губерніи текутъ на сѣверъ, почему лѣса, лежащіе въ 20—25 верстахъ на сѣверъ отъ Сибирской ж. д., не эксплоатируются; лѣса же, находящіеся къ югу отъ желѣзной дороги, разрабатываются и населеніе Красноярскаго, Канскаго и Ачинскаго уѣздовъ, живущее невдалекѣ отъ желѣзной дороги и отъ сплавочныхъ рѣкъ, находитъ себѣ хорошій заработокъ на вырубкѣ, вывозкѣ и сплавѣ лѣса.

Общая площадь лѣсовъ въ Енисейской губерніи выражается цифрой 8974277 десятинъ, раздѣленныхъ на 117 дачъ.

Остальные существующіе въ губерніи промыслы, какъ-то: орѣховый и кустарные представляютъ собою лишь побочное занятіе; причемъ послѣдніе ограничиваются добываніемъ и выдѣлкою предметовъ первой необходимости домашняго обихода, а именно: издѣлій изъ льна и конопли (холста, неводовъ, веревокъ), шерсти (сукна, войлоковъ, валенокъ) и шкуръ, и изъ дерева—разнаго рода домашней посуды, телѣгъ, саней, нартъ, колесъ, дугъ, земледѣльческихъ орудій и проч.

Въ отчетномъ году такихъ издѣлій выдѣлано: по Красноярскому уѣзду на 7326 р. 50 к., Канскому—на 10253 руб., Минусинскому—на 23290 руб. и по Усинскому пограничному округу на 2659 р. 20 к.

Промышленность заводская и фабричная. Всѣхъ дѣйствовавшихъ въ 1912 году фабрикъ и заводовъ значится 1020, но большинство таковыхъ, за исключеніемъ водочныхъ и винокуренныхъ заводовъ, представляютъ собою ни что иное, какъ небольшія заведенія кустарнаго характера, съ незначительными денежными оборотами. Къ такимъ заведеніямъ слѣдуетъ отнести: кожевенныя, овчинныя, пимокатныя, гончарныя и др., заготовляющія свои произведенія лишь для удовлетворенія потребностей ближайшаго ограниченнаго района.

На всѣхъ фабрикахъ и заводахъ работало 7529 человѣкъ, а сумма производительности этихъ заведеній достигала цифры 11729462 рубля.

По суммѣ производительности города и уѣзды распредѣляются въ слѣдующемъ нисходящемъ порядкѣ:

ГОРОДА И УѢЗДЫ.	Число фабрикъ и заводовъ.	Сумма производительности.	Число рабочихъ.
Города: Красноярскъ	82	6419506	3244
Минусинскъ	113	2254848	366
Канскъ	21	1748196	354
Енисейскъ	32	130970	187
Ачинскъ	43	106658	187
Уѣзды: Минусинскій	442	435557	2050
Красноярскій	30	349545	488
Ачинскій	191	141644	446
Канскій	55	140878	199
Енисейскій	5	1660	8
ИТОГО	1020	11729462	7529

Первое мѣсто занимаютъ водочные заводы, сумма производства которыхъ достигаетъ 6082750 руб., затѣмъ, по суммѣ производительности, слѣдуютъ заводы: желѣзнодорожныя мастерскія 2957160 р., винокуренные 574878 р., кирпичные 304449 р.; салотопенные, свѣчные и мыловаренные 254300 р.; пивомедоваренные и квасоваренные 251059 р.; кожевенные и овчинные 222798 р.; фруктовыхъ водъ 212509 р.; стеклодѣлательные 159000 р.; шпалопропиточные 150000 р.; лѣсопильные 145000 р.; солеваренные 88824 р.; крупчаточные и мукомольные 76467 р.; экипажные и кузнечные 73807 р.; пимокатные и шубные 45005 р.; мѣдноплавильные 38000 р.; канатные и веревочные 35849 р.; маслобойные 28155 р.; чугунолитейные и слесарные 15000 р.; гончарные 9902 р.; колокольные 2000 р. воскобойные и бѣлильные 1700 р.; фаянсовые 850 р.

Табаководство. Разведеніемъ табаку занимались крестьяне 41-го селенія Минусинскаго и 2-хъ селеній Ачинскаго уѣздовъ. Отдѣльныхъ плантацій зарегистровано 1913, причемъ на 24 изъ нихъ насаждался табакъ высшаго сорта изъ турецкихъ сѣмянъ, а на остальныхъ—низшаго. Этими плантаціями было занято земли: а) подъ табакомъ высшаго сорта 2 дес. 87 кв. саж. и б) подъ табакомъ низшаго сорта—57 дес. 1915 кв. саж. 7 кв. арш., а всего 59 дес. 2002 кв. саж. 7 кв. арш. На всѣхъ плантаціяхъ въ отчетномъ году собрано табаку: высшаго сорта 145 п. и низшаго—11931 п. 24 ф., всего—12076 п. 24 ф.

Получаемый табакъ—не высокаго качества и идетъ большею частью для собственнаго употребленія табаководцевъ, а отчасти продается инородцамъ губерніи.

Привознымъ листовымъ табакомъ—махоркою—торговлю производили два оптовые склада, находящіеся оба въ Енисейскѣ. Обороты этихъ складовъ были таковы: на 1-е января 1912 г. оставалось 230 п. 4 ф., ввезено въ теченіи года—100 п., всего—1330 п. 4 ф.; изъ этого количества израсходовано: 1) въ Туруханскій край—90 п.; 2) въ Иркутскую губернію—45 п.; 3) въ лавки своей губерніи—164 п. и 4) усохло въ складахъ—44 п. 26½ ф., итого въ расходѣ—343 п. 26½ ф.

Дрожжевое производство. Въ отчетномъ году въ Енисейской губерніи дѣйствовало одно дрожжевое безъ винокуренія заведеніе, находящееся въ г. Минусинскѣ, сдѣлавшее 149 заторовъ. Для приготовленія дрожжей употреблялись исключительно ржаная мука и сухой солодъ, каковыхъ взято: муки—521 п. 20 ф. и солоду—223 п. 20 ф. Изъ указаннаго количества припасовъ получено 3757½ ф. сухихъ дрожжей.

Горнопромышленность въ Енисейской губерніи, по прежнему, развита еще слабо и выражается цифрами, далеко не отвѣчающими природнымъ богатствамъ края.

Большинство мѣсторожденій полезныхъ ископаемыхъ, даже вполнѣ благопадежныхъ къ разработкѣ, лежитъ пока втунѣ, и если нѣкоторыя изъ нихъ и разрабатываются, то разработка эта ведется пока еще въ очень незначительныхъ размѣрахъ.

Напримѣръ, **колоссальная по своему пространству область Туруханскаго края остается до сего времени совершенно не изученной**, какъ въ топографическомъ, такъ, тѣмъ болѣе, геологическомъ отношеніи, а, между тѣмъ, отрывочныя свѣдѣнія объ этой далекой и суровой окраинѣ, несомнѣнно, **указываютъ на наличность разнообразныхъ матеріальныхъ богатствъ.**

Наиболѣе серьезнымъ тормазомъ въ дѣлѣ развитія горнаго промысла является отсутствіе удовлетворительныхъ дорогъ и телеграфныхъ сношеній въ таежныхъ районахъ губерніи.

По свѣдѣніямъ, полученнымъ отъ Горныхъ Исправниковъ, добыча золота уменьшилась, выразившись въ количествѣ 139 п. 24 ф. 60 зол. 9 дол.

ВѢДОМОСТЬ

о количествѣ золота, сплавленнаго въ Красноярской золотосплавочной лабораторіи за время съ 1-го января 1912 г. по 1 января 1913 года.

НАЗВАНІЕ ОКРУГОВЪ.	Число слитк.	Количество шлихового золота				По сплавѣ его получено лигатурнаго.			
		п.	ф.	з.	д.	п.	ф.	з.	д.
Красноярско-Ачинскаго . . .	32	1	15	43	5	1	13	62	54
Енисейскаго	131	34	15	47	72	33	2	47	42
Минусинскаго	15	1	—	13	57	—	38	13	18
Томскаго	7	2	17	54	66	2	14	28	54
Вольноприносительскаго, купленнаго у разныхъ лицъ . .	330	20	5	68	35	19	15	37	18
Итого	515	59	14	35	43	57	3	92	90

Добыча прочихъ продуктовъ горной и горнозаводской промышленности выразилась въ отчетномъ году слѣдующими цифрами: каменнаго угля добыто 1.376.951 пуд.; мѣди—34842 пуда, соли—до 400.000 п.

Ярмарокъ въ отчетномъ году въ Енисейской губерніи всего было 31 изъ нихъ въ городахъ: Красноярскѣ и Ачинскѣ по одной и Минусинскѣ двѣ и въ уѣздахъ—27, въ томъ числѣ: въ Ачинскомъ уѣздѣ 15, въ Минусинскомъ 11 и въ Усинскомъ краѣ—1; въ прочихъ же городахъ и уѣздахъ ярмарокъ не существовало, а были базары отъ одного до трехъ разъ въ недѣлю. Наиболѣе значительными ярмарками въ губерніи считаются: въ г. Минусинскѣ, съ оборотомъ въ 125.000 руб., и въ уѣздахъ Ачинскомъ и Минусинскомъ, а именно: **въ Ачинскомъ уѣздѣ:** въ селѣ Ужурскомъ—„Петропавловская", съ 25 іюня по 1 іюля и съ 21 по 27 ноября, во время коихъ продано товаровъ на 113.000 р.: въ селѣ Никольскомъ—„Николаевская", съ 1 по 3 января, продано товаровъ на 2.000 р.; въ с. с Никольскомъ и Шарыповскомъ продано товаровъ на 8.000 р.; въ Березовской волости, на 6 ярмаркахъ, продано товаровъ на 35.000 р.; въ селѣ Подсосенскомъ, Подсосенской волости, „Рождественская", съ 25 по 30 декабря, продано товаровъ на 8.000 р.; въ селѣ Балахтинскомъ, Балахтинской волости, „Никольская", съ 6 по 12 декабря, продано товаровъ на 15.000 р.; въ с. Кольцовскомъ съ 6 по 9 янв., на 3.000 р.: въ с. Алтатскомъ—на 3.500 р.; **Минусинскаго уѣзда** ярмарки имѣли слѣдующіе обороты; въ селѣ Новоселовскомъ—Крещенская и Лазаревская на 15.000 р.; въ дер. Соленоозерской на 15.000 р.; въ с. Абаканскомъ на 60.000 р.; въ селѣ Идринскомъ на 12.000 р.; въ селѣ Ермаковскомъ на 5000 р.; въ селѣ Каратузскомъ на 11.000 р.; въ селѣ Курагинскомъ на 12.000 руб., въ с. Паначевскомъ на 5.000 р.; въ селѣ Комскомъ на 10.000 р.; и с. Бейскомъ на 2.000 руб.; въ с. Усинскомъ, съ 23 по 29 декабря, оборотъ торговли незначительный.

Городскіе доходы и расходы.

НАЗВАНІЕ ГОРОДОВЪ	Въ 1912 году въ приходѣ.		Въ 1912 году въ расходѣ.		Остатокъ+или передержка—противъ годового дохода.	
	Рубли.	Коп.	Рубли.	Коп.	Рубли.	Коп.
Въ гор. Красноярскѣ . .	905862	42	919915	75	—14053	33
„ „ Енисейскѣ . . .	36239	75	37020	91	— 781	16
„ „ Канскѣ	169210	40	169023	75	+ 186	65
„ „ Ачинскѣ	79125	27	70448	22	+ 8677	5
„ „ Минусинскѣ . .	80664	41	79874	76	+ 789	64
Итого . .	1271102	25	1276283	39	—5181	14

Водяныя сообщенія. Въ отчетномъ году плаваніе пароходовъ по р. Енисею производилось отъ с.Каптыревскаго до Енисейской губы,что составляетъ 2653 вер. Участокъ р. Енисея выше с. Каптыревскаго, хотя и пригоденъ по своимъ транзитнымъ глубинамъ для пароходства вплоть до Китайской границы, но, въ виду препятствія, оказываемаго „Большимъ порогомъ", пароходное движеніе тамъ еще не осуществилось.

Плаваніе пароходовъ производилось также и по р. Тубѣ, на протяженіи 113 верстъ отъ ея устья (до впаденія р. Амыла).

Такимъ образомъ, путей сообщенія, обслуживавшихся пароходствомъ въ 1912 году, составляетъ 2766 верстъ.

Сплавъ плотовъ и барокъ производился какъ по Енисею, такъ и по многочисленнымъ его притокамъ.

Коммерческій флотъ р. Енисея состоялъ въ отчетномъ году изъ 29 паровыхъ, 48 непаровыхъ судовъ и 6 моторныхъ.

Общая пассажирская вмѣстимость паровыхъ судовъ составляла 2746 человѣкъ, а непаровыхъ (пассажирскихъ)—1447 человѣкъ. Общая мощность паровыхъ машинъ — около 7100 индикаторныхъ силъ.

Грузоподъемность паровыхъ машинъ — около 143 тысячъ пудовъ, непаровыхъ — 830 тысячъ, а буксировочная способность — около 460 тысячъ пудовъ.

Цѣнность паровыхъ судовъ опредѣляется приблизительно 1.530.000 руб.

Промышленное судоходство производилось слѣдующими пароходами:

„Дѣдушка", „Сибирякъ", „Св. Николай", „Россія", „Инородецъ", „Орелъ", Акціонерное Об—во пароходства по р. Енисею. „Соколъ", А. Н. Гадалова. „Отважный" А. А. и В. А. Баландины. „Красноярецъ" Ф. Г. Черепановъ. „Гремячій" И. В. Поляковъ. „Енисейскъ", „Туруханскъ" „Лена" Срочное казенное пароходство. „Отецъ", „Сѣверъ" „Работникъ"—"Енисейская К⁰ пароходства. „Енисей" Г. В. Кучеренковъ.

Грузооборотъ

р. Енисея на паровыхъ судахъ и непаровыхъ, слѣдовавшихъ за ними на буксирѣ, выразился въ слѣдующихъ цифрахъ (въ пудахъ):

МИНУСИНСКАЯ ПРИСТАНЬ.

ГРУЗЫ.	Прибыло	Отправлено
Металлургическая промышленность	36775	617
Сельско-хозяйственная	151620	730278
Фабрично-заводская	177227	23067
Строительные матеріалы	10687	5159
Топливо	—	22156
Прочіе грузы	105173	57589
ИТОГО	481482 п.	838866 п.
Въ плотахъ	291215 пуд.	16898 п.
На плотахъ	337618 пуд.	9509 п.

КРАСНОЯРСКАЯ ПРИСТАНЬ.

Прибыло на сплавныхъ судахъ.	ГРУЗЫ.	Прибыло.	Отправлено
—	Металлургич. промышленность.	26169	88400
—	Сельско-хозяйств. „	1393309	426303
—	Фабрично-заводская „	104362	395479
—	Строительные матеріалы . . .	72852	10844
—	Топливо	676463	2026
—	Прочіе грузы	157939	248795
	ИТОГО.	2431084 п.	1171847 п.
127448 п.	Въ плотахъ	3390475 пуд.	—
	На плотахъ	1715703 пуд.	—

ЕНИСЕЙСКАЯ ПРИСТАНЬ.

ГРУЗЫ.	Прибыло.	Отправлено.
Металлургическая промышленность . . .	20128	13799
Сельско-хозяйственная „	441990	213731
Фабрично-заводская „	123278	72828
Строительные матеріалы	35610	48741
Топливо	7060	50
Прочіе грузы	160138	98805
ИТОГО	738258 п.	448043 п.
Въ плотахъ	73279 п.	—
На плотахъ	26501 п.	—

Пассажирооборотъ.

МИНУСИНСКАЯ ПРИСТАНЬ.

Пассажировъ . . . . . прибыло 9111, отправлено 6677

КРАСНОЯРСКАЯ ПРИСТАНЬ.

Пассажировъ . . . . . прибыло 16021, отправлено 20089.

ЕНИСЕЙСКАЯ ПРИСТАНЬ.

Пассажировъ . . . . . прибыло 4398, отправлено 4749.

Народное здравіе. *Врачей* въ Енисейской губерніи военнаго и гражданскаго вѣдомствъ въ 1912 году. состояло 99; въ томъ числѣ: въ Красноярскѣ—40 въ г. Енисейскѣ — 2, въ Канскѣ — 7, въ г. Ачинскѣ—8 и въ г. Минусинскѣ—4; въ уѣздахъ: Красноярскомъ—4; Енисейскомъ—5, Канскомъ—12. Ачинскомъ—6, Минусинскомъ—9, въ Усинскомъ пограничномъ округѣ—1 и Туруханскомъ краѣ—1. Изъ этого числа состояло: при Врачебномъ Отдѣленіи 5, городовыхъ 2 желѣзнодорожныхъ 9, переселенческихъ 16, сельскихъ участковыхъ 29, пріисковыхъ 3, санитарныхъ 3, военныхъ 23 и вольно-практикующихъ въ городахъ 9.

Ветеринаровъ въ губерніи числилось 16 человѣкъ, въ томъ числѣ въ городахъ: Красноярскѣ—6, Енисейскѣ—1, Канскѣ—2, Ачинскѣ—3, Минусинскѣ—3 и въ Усинскомъ округѣ—1.

Въ 1912 году въ Енисейской губерніи было 18 аптекъ и одно отдѣленіе изъ нихъ нормальныхъ 11 и сельскихъ 7. Нормальныя находятся въ городахъ:

Красноярскѣ 5, Канскѣ 2, Енисейскѣ 1, Ачинскѣ 1 и Минусинскѣ 2. Сельскія: въ Ачинскомъ уѣздѣ—3, въ Канскомъ—3 и Минусинскомъ—1 и одно отдѣленіе Красноярской аптеки (Александрійской 7) на курортѣ озера Шира, Минусинскаго уѣзда.

Больницы. Во всѣхъ городахъ Енисейской губерніи, за исключеніемъ г. Туруханска, имѣются больницы вѣдомства Приказа Общественнаго Призрѣнія: въ г. Красноярскѣ на 179 кроватей, въ Енисейскѣ на 45, Канскѣ на 40 Ачинскѣ на—35 и Минусинскѣ на 35. При Красноярской больницѣ находятся отдѣленія: 1) психіатрическое на 20 кроватей.

Въ городахъ Красноярскѣ и Канскѣ имѣются военные лазареты, въ другихъ же городахъ губерніи заболѣвшіе нижніе воинскіе чины помѣщаются въ больницахъ гражданскаго вѣдомства.

Въ Красноярскѣ, Ачинскѣ, Енисейскѣ, Канскѣ и Минусинскѣ имѣются; въ первомъ — три, а въ остальныхъ по одной амбулаторіи для приходящихъ больныхъ.

Въ г. Красноярскѣ при Енисейской общинѣ Краснаго Креста имѣется больница преимущественно для хирургическихъ больныхъ, на 10 кроватей.

Въ г. Красноярскѣ, кромѣ того, имѣется школа фельдшеровъ и фельдшерицъ-акушерокъ Общества Врачей Енис. губ.

Кромѣ городскихъ больницъ вѣд. Приказа Общественнаго Призрѣнія, въ губерніи функціонируютъ еще тюремныя больницы: Красноярская на 200 кроватей, Енисейская на 40, Канская на 20, Ачинская на 20 и Минусинская на 40 кроватей. Затѣмъ, въ каждомъ уѣздѣ имѣются переселенч. врачебные пункты съ постоянными кроватями.

Народное образованіе. Въ Енисейской губерніи въ 1912 году функціонировали слѣдующія учебныя заведенія: двѣ мужскихъ и пять женскихъ гимназій, частная женская прогимназія Ициксонъ, учительская семинарія, съ начальной школой при ней, семь городскихъ 4-хъ классныхъ училищъ по положенію 31 мая 1872 г., семьдесятъ одно приходскихъ 2-хъ классныхъ и одноклассныхъ училищъ, триста девяносто одно начальныхъ народныхъ двуклассныхъ и одноклассныхъ училищъ, шесть частныхъ училищъ, восемь воскресныхъ школъ, три еврейскихъ училища, три магометанскихъ школы, одно одноклассное мѣщанское училище, при сиропитательномъ домѣ Щеголевой, шесть желѣзнодорожныхъ двуклассныхъ училищъ и одна низшая ремесленная четырехклассная школа Щеголевой; духовная семинарія, съ образцовой при ней школой, духовное училище, епархіальное женское училище, съ образцовой школой при немъ, одна второклассная учительская школа, четырнадцать двуклассныхъ и сто девяносто семь одноклассныхъ училищъ, одно землемѣрное училище, одно техническое желѣзнодорожное училище. Владимирскій дѣтскій пріютъ (женское 4-хъ классное училище), пріютъ-убѣжище при Синельниковскомъ благотворительномъ обществѣ, рисовальная школа и одноклассное училище при Александровскомъ домѣ призрѣнія бѣдныхъ дѣтей. Всего же—731 учебныхъ заведеній, съ 41.188 учащимися, изъ которыхъ 26.063 человѣка мужского пола и 15.125 женскаго.

Кромѣ учебныхъ заведеній, состоящихъ въ вѣдѣніи дирекціи народныхъ училищъ, въ значительной степени обученію народа содѣйствовали церковно-приходскія школы, которыхъ въ отчетномъ году въ губерніи состояло 212, въ томъ числѣ: 197 одноклассныхъ, 14 двухклассныхъ и одна второклассная учительская. Учащихся въ церковно-приходскихъ школахъ было 10.206, въ томъ числѣ: мальчиковъ 6.442 и дѣвочекъ 3.764.

Музеи. Въ Енисейской губерніи существуетъ три музея: въ Красноярскѣ, Минусинскѣ и Енисейскѣ. *)

Мелкій кредитъ. Дѣло насажденія въ губерніи учрежденій мелкаго кредита, на началахъ закона 7 іюня 1904 г., продолжаетъ развиваться.

За отчетный годъ сформировано 35 новыхъ кредитныхъ товариществъ, что, въ связи съ широкимъ развитіемъ дѣятельности 42 существующихъ и улучшеніемъ постановки дѣла въ сословныхъ банкахъ стараго типа, оказываетъ замѣтное вліяніе на экономическую жизнь и благосостояніе сельскаго населенія.

Вмѣстѣ съ тѣмъ, служа удовлетвореніемъ постоянныхъ потребностей въ дешевомъ и доступномъ кредитѣ, послѣдній служитъ важнымъ факторомъ въ дѣлѣ сближенія старожиловъ губерніи съ переселенцами, содѣйствуя укрѣпленію новоселовъ на новыхъ мѣстахъ жительства.

Туруханскій край.

Туруханскій край составляетъ сѣверную и большую часть Енисейской губерніи, занимая площадь въ 1. 609.824,2 квадратныхъ версты. Съ сѣверной стороны Туруханскій край прилегаетъ къ Сѣверному Ледовитому океану; съ востока отдѣляется рѣкой Анабаръ отъ Якутской области; съ запада рѣкою Тазъ—отъ сѣверныхъ предѣловъ Тобольской губерніи и на югѣ граничитъ съ Анциферовскою волостью, Енисейскаго уѣзда.

Весь Туруханскій край съ юга на сѣверъ прорѣзываетъ рѣка Енисей, раздѣляя площадь края на двѣ не равныя части: восточную и западную. Восточная почти вдвое больше западной и болѣе гористая. Южная часть восточной площади, богатая хвойными лѣсами, склоняется нѣсколько къ западу и даетъ направленіе рѣкамъ, впадающимъ въ Енисей съ правой стороны. Болѣе значительными изъ нихъ являются рѣки: Подкаменная Тунгузка, Бахта, Нижняя или Монастырская Тунгузка и Курейка. Рѣки эти, какъ берущія начало на значительной высотѣ, отличаются быстротою теченія и, прорѣзывая встрѣчающіеся на пути горные хребты, образуютъ ущелья, водовороты и водопады. Самая высокая точка описанной площади находится между рѣками Подкаменною Тунгузкою и Таймуромъ.

По рѣкѣ Енисею вверхъ отъ села Монастырскаго до села Вороговскаго (граница съ Енисейскимъ уѣздомъ) 693 версты; внизъ по Енисею до острова Диксона—1.585 верстъ, отъ села Дудинскаго до станка Анабаръ (граница Якутской области)—1.703 версты и отъ села Монастырскаго до Тазовской губы — 1.200 верстъ.

Сѣверная часть восточной половины представляетъ видъ безлѣсныхъ тундръ, изрѣзанныхъ плоскими возвышенностями.

Западная часть края имѣетъ видъ почти сплошной равнины со склономъ на сѣверъ и незначительными скатами на западъ и востокъ; она даетъ начало притокамъ Енисея съ лѣвой стороны.

---

*) Первый изъ нихъ въ текущемъ году праздновалъ 25-лѣтіе своего существованія; въ настоящее время для него строится новое стильное зданіе. Наиболѣе замѣчательнымъ и интереснымъ по богатству и разнообразію коллекцій является Минусинскій музей, основанный извѣстнымъ Н. М. Мартьяновымъ.

Отъ вершины рѣки Тазъ тянется къ сѣверу едва замѣтная плоская возвышенность, которая къ югу отъ верховьевъ рѣки Тазъ, постепенно повышается и переходитъ въ небольшіе горные хребты. Здѣсь изъ болѣе значительныхъ рѣкъ надо отмѣтить р. Тазъ, послужившую дорогой первоначальнымъ піонерамъ края—казакамъ: послѣдними былъ основанъ на р. Тазъ городъ Мангазея въ 1600 году. По упраздненіи города Мангазеи въ 1662 году, въ царствованіе АЛЕКСѢЯ МИХАЙЛОВИЧА, основанъ казаками, почти при устьѣ рѣки Турухана и притока его Большого Шара (гдѣ ранѣе существовало зимовье) острогъ, который въ 1662 г. былъ переименованъ въ окружный городъ Енисейской губерніи, подъ названіемъ „Туруханскъ“ и затѣмъ въ 1882 году переименованъ въ заштатный городъ. Городъ Туруханскъ расположенъ на возвышенности среди болотъ и озеръ. Окрестная мѣстность представляетъ безконечную равнину, покрытую тальниками и только къ берегамъ Енисея виденъ хвойный лѣсъ.

До 1909 года административныя учрежденія края находились въ г. Туруханскѣ, но въ апрѣлѣ мѣсяцѣ 1909 г. резиденція отдѣльнаго пристава перенесена въ село Монастырское, отстоящее отъ г. Туруханска въ 35 верстахъ; одновременно въ с. Монастырское переведено и почтовое отдѣленіе.

Со времени перевода административныхъ учрежденій въ с. Монастырское, г. Туруханскъ съ каждымъ годомъ теряетъ численность населенія. Достопримѣчательности города: ветхая башня, построенная въ 1713 году; два старинныхъ колокола, одинъ изъ которыхъ подаренъ Туруханскому собору ИМПЕРАТРИЦЕЙ АННОЙ ІОАННОВНОЙ.

Въ настоящее время въ с. Монастырскомъ строятся помѣщенія для отдѣльнаго управленія, училища и больницы.

Въ административномъ отношеніи Туруханскій край дѣлится на три участка: Верхне-Имбатскій, Дудинской и Тазовскій, изъ которыхъ первые два находятся въ вѣдѣніи полицейскихъ урядниковъ, а послѣдній въ вѣдѣніи отдѣльнаго пристава.

Съ 1 января 1912 года въ Туруханскій край назначенъ мировой судья, въ вѣдѣніе котораго отошли судебная и нотаріальная части.

Въ гор. Туруханскѣ образовано Туруханское городовое хозяйственное управленіе, которымъ вѣдаетъ по выбору общества городовой староста, а въ его отсутствіе—кандидатъ по немъ. Крестьянскія управленія введены пока въ низовьяхъ Енисея, гдѣ образованы два сельскія общества: Низовское и Нижне-Подгороднее.

Резиденціи администраціи края находятся въ слѣдующихъ пунктахъ: Туруханскаго отдѣльнаго пристава и его помощника въ с. Монастырскомъ; смотрителей казенныхъ магазиновъ:—Верхне-Имбатскаго участка въ селѣ Верхне-Имбатскомъ, Дудинскаго—въ с. Дудинскомъ; полицейскихъ урядниковъ:—1 уч. въ с. Верхне-Имбатскомъ, 2 уч. въ селѣ Дудинскомъ; и 3 уч. въ с. Монастырскомъ; сельскихъ старостъ: Верхне-Имбатскаго участка на ст. Татарскомъ, Затундринскаго на ст. Боганида—за тундрою; инородческихъ старостъ—въ мѣстахъ кочевій и сельскихъ управленій:—Нижне-Подгородняго на станкѣ Плахинскомъ и Низовскаго на ст. Малышевка.

Во врачебномъ отношеніи Туруханскій край дѣлится на четыре участка: Туруханскій, Верхне-Имбатскій, Монастырскій и Дудинскій, которыми завѣдуютъ участковые фельдшера. Въ гор. Туруханскѣ съ 1904 года существовала участковая больница на пять кроватей; которая переводится нынѣ въ село Монастырское.

Населенныхъ пунктовъ въ краѣ: селъ 7, станковъ (деревень) 75, въ нихъ

насчитывается жилыхъ домовъ 735, инородческихъ балагановъ 880 и чумовъ 450 съ народонаселеніемъ въ 15.099 человѣкъ. Всѣ станки съ крестьянскимъ населеніемъ расположены по берегамъ рѣки Енисея на разстояніи 1.841 версты и только часть—по рѣкамъ Подкаменной Тунгузкѣ и Тазу и въ затундринской мѣстности.

Въ Туруханскомъ краѣ трактовыхъ и проселочныхъ дорогъ нѣтъ и сообщеніе возможно лишь по рѣкамъ Енисею, Тазу, Турухану и ихъ притокамъ: въ лѣтнее время на лодкахъ, а зимою на лошадяхъ, оленяхъ и собакахъ; на лошадяхъ путь возможенъ до ст. Сушковскаго; отъ послѣдняго до Дудинки — на оленяхъ и далѣе на сѣверъ—на собакахъ.

Населеніе края состоитъ изъ двухъ главныхъ расъ—кавказской и монгольской; къ первой изъ нихъ причисляются потомки казаковъ—завоевателей края и позднѣйшіе переселенцы изъ разныхъ губерній Россіи; ко второй аборигены края—тунгусы, самоѣды, остяки, долгане, якуты и другіе, составляющіе 25 родовъ, изъ нихъ одни ведутъ кочующій, а другіе бродячій образъ жизни. Всѣ эти племена до настоящаго времени сохранили свой языкъ и бытовыя условія жизни, а нѣкоторые и религію; большая часть инородцевъ не знаетъ русскаго языка. Занимаясь исключительно звѣринымъ промысломъ и добывая въ значительномъ количествѣ всякаго рода пушнину, они сбываютъ продукты охоты и промысла русскимъ торговцамъ, въ рѣдкихъ случаяхъ продажею за наличныя деньги, преимущественно же путемъ обмѣна на всевозможные товары.

Климатъ края рѣзко континентальный; сѣверные вѣтры, не встрѣчая на своемъ пути никакихъ значительныхъ препятствій, приносятъ сухость и холодъ, между тѣмъ какъ теплые южные вѣтры встрѣчаютъ на своемъ пути значительныя возвышенности и задерживаются.

Естественно, что при такихъ климатическихъ условіяхъ края, земледѣліе здѣсь не возможно и жители должны искать источникъ своего благосостоянія въ другихъ видахъ промышленности, а именно: въ звѣроловствѣ и рыбномъ промыслѣ, такъ какъ протекающія по краю рѣки изобилуютъ всевозможными породами рыбъ, между которыми встрѣчаются весьма цѣнныя: осетръ, стерлядь, нельма и другіе, а простирающаяся по всему краю тайга богата пушнымъ звѣремъ; изъ звѣрей здѣсь водятся; песецъ, лисица, бѣлка, колонокъ, выдра, заяцъ, рысь, лось, дикій олень, медвѣдь и изрѣдка встрѣчается соболь.

Скотоводство въ краѣ совершенно не развито и существуетъ лишь какъ подспорье къ хозяйству, вслѣдствіе этого цѣны на мясные продукты существуютъ очень высокія и большинство жителей питается рыбой и лишь отчасти мясомъ оленей, которыхъ пріобрѣтаютъ у инородцевъ.

За отсутствіемъ хлѣбопашества, населеніе края пріобрѣтаетъ хлѣбъ покупкою въ г. Енисейскѣ и сплавляетъ таковой барками; часть хлѣба покупается жителями съ пароходовъ.

Въ Туруханскомъ краѣ имѣются двѣ церковно-приходскія школы въ селахъ Монастырскомъ и Верхне-Имбатскомъ, въ которыхъ обучалось 39 мальчиковъ и дѣвочекъ.

Фабрикъ и заводовъ въ Туруханскомъ краѣ не существуетъ; кустарная промышленность края ограничивается изготовленіемъ лодокъ, нартъ, сѣтей и другихъ рыболовныхъ снарядовъ и бочекъ для засолки рыбы. Всѣ перечисленные предметы кустарнаго производства, за исключеніемъ бочекъ, идутъ единственно для нуждъ мѣстнаго населенія; изготовленныя бочки, вмѣстѣ съ засоленной въ нихъ рыбой, сдаются на пароходы. Бочекъ изготовляется до 2.000 штукъ, на сумму до 3.000 рублей.

Усинскій пограничный округъ.

Усинскій пограничный округъ занимаетъ собою пространство въ 19.172,0 кв. верстъ.

Въ настоящее время количество населенія этого округа исчисляется въ 10.542 чел. обоего пола, въ томъ числѣ: православныхъ—5825 чел., старообрядцевъ—3791 чел., магометанъ—398 чел., ламаитовъ-буддистовъ—378 чел., лютеранъ—90 чел., католиковъ—45 чел. и баптистовъ—15 человѣкъ.

Главное занятіе мѣстнаго населенія составляетъ земледѣліе, хотя климатическія условія округа нельзя считать вполнѣ благопріятными для этого рода промысла.

Какъ и въ прочихъ мѣстностяхъ губерніи, воздѣлываются въ этомъ округѣ: изъ озимовыхъ хлѣбовъ рожь, а изъ яровыхъ—ярица, пшеница, ячмень, овесъ, гречиха и просо.

Вторымъ, не менѣе важнымъ, занятіемъ Усинскихъ жителей является скотоводство и коневодство, развитію коихъ содѣйствуютъ обширныя, удобныя пастбища и дешевые сравнительно пастухи—урянхи.

Порода рогатаго скота—тяжелая и мясистая, съ большими рогами; кромѣ крупнаго скота, изобилуютъ въ краѣ овцы и козы; тонкорунныхъ овецъ нѣтъ, но козьи шкуры (яманьи) очень хороши; встрѣчаются здѣсь и верблюды. Лошади—мѣстной степной породы, малорослы, но хорошаго сложенія, быстрой и чрезвычайно выносливой побѣжки: сто верстъ пробѣга въ одинъ конецъ вполнѣ по силамъ здѣшней лошади. Общее количество скота достигаетъ до 41.157 головъ.

Скотъ сбывается, главнымъ образомъ, въ г. Иркутскъ (лѣтомъ) и въ Минусинскъ (зимою).

Изъ прочихъ промысловъ населенія Усинскаго округа необходимо отмѣтить мараловодство, рыбную ловлю, звѣринный промыселъ, пчеловодство, добычу золота, соли и кустарный промыселъ.

Маральи рога незакостенѣлые, такъ называемые панты, вывозятся для продажи въ монгольскій городъ Улясутай, а также продаются и на мѣстѣ пріѣзжающимъ сюда китайцамъ.

Вся обширная водная система Енисея очень богата рыбой: хайрюзами тайменями, ленками и прочими видами бѣлорыбицы. Всего въ отчетномъ году добыто рыбы 9.722 пуда на сумму 32.890 рублей.

Изъ звѣрей водятся: медвѣди, волки, дикія козы, маралы, зайцы, горностаи, соболи, бѣлки, лисицы, кабарга и др. Всего добыто звѣря 49.884 штуки, на сумму 41.391 р. 60 к., въ томъ числѣ бѣлки—44.942 штуки на 13.482 р. 60 к.

Пчеловодствомъ занималось пять человѣкъ, имѣвшихъ у себя 199 ульевъ изъ коихъ добыто 16 пуд. 10 фунт. меду на 195 р. и воску—4 п. 7 ф. на 82 р. 50 коп.

Останавливаясь на добычѣ золота, слѣдуетъ отмѣтить, что, *несмотря на богатство Усинскаго округа золотомъ, добыча послѣдняго весьма незначительна*, напримѣръ, въ отчетномъ году золота добыто всего 5 пуд. 11 ф.; объясняется это отсутствіемъ у арендаторовъ и владѣльцевъ пріисковъ свободныхъ денежныхъ средствъ, дороговизною рабочихъ рукъ и отсутствіемъ правильныхъ и удобныхъ путей сообщенія.

Въ районѣ округа въ отчетномъ году разработывалась 6 золо осодержащихъ пріисковъ, принадлежащихъ пяти хозяевамъ.

Кустарная промышленность развита очень слабо; выражалась она въ выдѣлкѣ скотскихъ и конскихъ кожъ, звѣриныхъ шкуръ, овчинъ, козлинъ и проч. Такихъ издѣлій выдѣлано всего на сумму 2.659 р. 20 к. Торговля въ Усинскомъ округѣ ограничивается удовлетвореніемъ потребностей какъ мѣстнаго населенія, такъ, главнымъ образомъ, урянховъ, окружающихъ своими кочевьями южную часть округа.

Русскіе ведутъ торговлю мануфактурными товарами, желѣзными, скобяными, чаемъ, хлѣбомъ, скотомъ, пушниной, шкурьемъ и проч.

Въ 1912 году торговля русскихъ съ урянхами, монголами и китайцами, путемъ покупки и обмѣна на товары, выразилась приблизительно въ суммѣ 1.079.281 руб.

Закаспійская область.

Границы, положеніе и административное дѣленіе. Закаспійская область расположена между 45°32′ и 36°40′ сѣверной широты и 50°4′ и 65°42′ восточной долготы по Гринвичскому меридіану. Самая сѣверная точка области находится на южномъ берегу озера Самъ, лежащаго по срединѣ между Каспійскимъ и Аральскимъ морями. Южная оконечность области находится противъ развалинъ Чильдухтеръ на рѣкѣ Кушкѣ, западная—около форта Александровскаго и восточная—у селенія Босага, недалеко отъ рѣки Аму-Дарьи.

Самое большое протяженіе область имѣетъ по направленію съ сѣверо-запада на юго-востокъ, отъ мыса Тюбъ-Карагана на Каспійскомъ морѣ (къ сѣверу отъ форта Александровскаго) до афганской границы у колодца Дашъ-Кую (около 35-ти верстъ отъ сел. Босага на Аму-Дарьѣ), а именно 1470 верстъ.

Закаспійская область ограничена съ сѣвера Каспійскимъ моремъ, Уральскою обл. и Аральскимъ моремъ, съ востока Аму-Дарьинскимъ отдѣломъ и Бухарою, съ юга—Афганистаномъ и Персіею, съ запада—Каспійскимъ моремъ. Вся сѣверная и сѣверо-западная часть области представляетъ плоскогорье до 700 фут. высоты, однообразнаго плоскаго вида, насящее названіе Усть-урта, и только часть его, прилегающая къ Хивинскому ханству, составляетъ котловину Сарыкамышскую. Дно этой котловины на 15 метровъ ниже уровня Каспійскаго моря, которое въ свою очередь ниже Чернаго моря и океана. Усть-уртъ совершенно лишенъ текучихъ водъ; кое гдѣ встрѣчаются только соляныя озера и солончаки. Прѣсная вода добывается изъ колодцевъ, да и то не вездѣ. Средняя часть Закаспійской области, Кара-кумъ, отъ Усть-урта до предгорій Копетъ-дага и Паропамиза представляетъ обширную впадину, покрытую новѣйшими отложеніями. Это по преимуществу песчаныя равнины, почти лишенныя растительности и крайне скудно орошенныя. Песчаные холмы (барханы), дюны и летучій песокъ не оставляютъ мѣста плодородной почвѣ. Сѣверная часть Кара-Кумовъ лежитъ на 44,6 метра ниже уровня Каспійскаго моря. Составъ почвы, геологическое строеніе и внѣшній видъ закаспійскихъ равнинъ ясно говорятъ за то, что еще въ недавнія, относительно, времена онѣ были дномъ моря, остатками котораго являются въ настоящее время соленыя озера и солончаки, разсѣянные по области. Съ юга, съ горъ Копетъ-дага и Паропамиза, въ Кара-кумскія песчаныя степи сбѣгаетъ нѣсколько ручьевъ небольшихъ рѣчекъ, а также и двѣ самыя большія въ области рѣки, Мургабъ и Тедженъ, водами которыхъ мѣстное населеніе поль-

зуется для орошенія своихъ полей. Но ни одна изъ рѣчекъ не доходитъ до моря, а теряются въ пескахъ при входѣ въ Кара-кумы.

Южная часть Закаспійской области отличается совершено другимъ характеромъ рельефа поверхности и физическими свойствами почты и климата. На западѣ, по границѣ съ Персіею, проходятъ Туркмено-Хоросанскія горы, или Копетъ-дагъ, переходящій далѣе къ юго-востоку въ хребетъ Паропамизъ, который даетъ начало двумъ главнымъ рѣкамъ области, Теджену и Мургабу. Высота Паропамиза доходитъ въ нѣкоторыхъ мѣстахъ до 9.780 ф. Почва этой части, по преимуществу гористой, состоитъ изъ лесса, известняковъ, глины и кое гдѣ, въ долинахъ рѣкъ, чернозема. Собственно культурные участки земли разбросаны оазисами, по рѣкамъ и ручьямъ, большая же часть поверхности представляетъ степныя пастбища, цвѣтущія весною, совершенно безжизненныя лѣтомъ. У подошвы Копетъ-дага находятся оазисы Ахалъ-текинскій, Атекскій, по рѣкамъ Сумбаръ и Чандыръ, составляющимъ р. Атрекъ; по р. Мургабу—Пендинскій, Іолатанскій и Мервскій оазисы, послѣдній наибольшій, около 4.000 кв. в. Въ общемъ 88% поверхности области приходится на песчанныя степи и только 12% на культурныя и степныя.

Нельзя обойти молчаніемъ одного замѣчательнаго—къ сожалѣнію, еще очень мало изслѣдованнаго—явленія, неупомянутаго въ вышеозначенномъ описаніи. Явленіе это—постепенное, вѣковое отступленіе морского берега къ западу.

Обмѣленіе Каспійскаго моря у восточнаго берега замѣчается по всей береговой линіи отъ устья рѣки Кара-Су (Черной рѣки) до форта Александровскаго и, вѣроятно, еще далѣе къ сѣверу.

Замѣтнѣе всего отступленіе моря, конечно, тамъ, гдѣ берега отлогіе, какъ напримѣръ, по всему протяженію отъ Михайловскаго залива до устья Атрека. Вся эта часть Каспійскаго моря до того мелка, что во многихъ мѣстахъ глубина моря, на разстояніи одной версты отъ берега, достигаетъ лишь 2—3 футовъ. Здѣсь пониженіе уровня воды на одинъ только вершокъ отодвигаетъ береговую линію къ западу на 30—40 саженъ и обнажаетъ десятки, сотни квадратныхъ верстъ морского дна.

Явленіе это, помимо высокаго научнаго интереса, затрагиваетъ и серьезные практическіе вопросы, и нужно надѣяться, что на него будетъ обращено должное вниманіе. Область не располагаетъ для этого ни матеріальными средствами, ни учеными спеціалистами,—починъ въ этомъ отношеніи можетъ принадлежать только ученымъ учрежденіямъ Имперіи, съ академіей наукъ во главѣ.

Климатъ Закаспійской области вполнѣ континентальный: лѣто жаркое, зима хотя и непродолжительная, но съ очень сильными, для данныхъ сравнительно южныхъ широтъ и незначительныхъ высотъ, морозами; средняя годовая температура колеблется отъ + 15° до + 16° по Ц. Лѣтомъ температура нерѣдко доходитъ до + 45° въ тѣни, на солнцѣ же она подымается выше + 65°. Зимою морозы иногда доходятъ до—25°.

Другая отличительная особенность континентальнаго климата, а именно бѣдность атмосферныхъ осадковъ—также налицо.

Флора, фауна, ископаемыя. Растительность области бѣдна и однообразна: преобладаютъ виды степной флоры, травы и кустарники. Только по берегамъ рѣкъ и въ горахъ встрѣчаются деревья: кленъ, ильмъ, фисташка, грецкій орѣхъ, гранатъ, тамарискъ, ива, тополь и единственный видъ хвойныхъ—можжевельникъ. Въ степяхъ растетъ саксаулъ. Изъ травянистыхъ видовъ преобладаютъ: ковыль, камышъ, тростникъ, астрагалы, зонтичныя растенія, верблюжья колючка, чиръ. Очень важными для края растеніями являются нѣкоторые виды, приспособив-

шіеся къ пескамъ и своими корнями закрѣпляющіе этотъ подвижной элементъ; таковы: упомянутый выше саксаулъ, гребенщикъ, сыгаръ-куйрюкъ, а также изъ травъ,—сезенъ и селинъ. Въ виду недостатка лѣсовъ мѣстною администраціею предпринимаются мѣры къ облѣсенію Закаспійской области путемъ охраненія существующихъ лѣсныхъ зарослей и искусственнаго насажденія саксаула, фисташекъ, тала и др.

Животное населеніе области также не блещетъ разнообразіемъ формъ и видовъ. Изъ млекопитающихъ здѣсь водятся: грызуны, антилопы, дикобразъ, тигръ, леопардъ, барсъ, лисица, шакалъ, гіена, кабанъ; изъ птицъ: саксаульная сойка, дрофы, фазаны и др.; змѣй, ящерицъ и черепахъ водится здѣсь довольно много.

Административное дѣленіе области, на основаніи Высочайше утвержденнаго положенія 1890 года, представляется въ слѣдующемъ видѣ: вся область раздѣляется на 5 уѣздовъ: Мангишлакскій, Красноводскій, Асхабадскій, Тедженскій и Мервскій, причемъ нѣкоторые уѣзды подраздѣлены на приставства.

Площадь, занимаемая ею, равняется 531.784 кв. верстамъ.

Въ составъ Мервскаго уѣзда входятъ Мургабское **Государево** имѣніе (центръ управленія имѣніемъ въ поселеніи **Байрамъ-Али**), подчиненное особому управляющему съ правами Начальника уѣзда.

Административнымъ центромъ области считается **Асхабадъ,** гдѣ сосредоточено областное правленіе. Въ 1897 году послѣдовало распоряженіе о присоединеніи области къ Туркестанскому генералъ-губернаторству.

По послѣднимъ оффиціальнымъ свѣдѣніямъ общее число населенія области опредѣлено къ 1. января 1913 года въ около 480.000 человѣкъ, изъ коихъ 375.000 туземцевъ, остальное русскіе и другія—пришлыя національности.

Туземцы представляютъ рѣдкій образецъ быстраго превращенія изъ воинственнаго племени въ мирныхъ землепашцевъ и скотоводовъ. Разбои, грабежи случаются здѣсь не чаще, чѣмъ въ наиболѣе культурныхъ странахъ запада. Постепенно туземцы становятся предпріимчивѣе, и тамъ, гдѣ развивается хлопководство, скупка шерсти и проч., выдѣляютъ изъ своей среды комиссіонеровъ и вообще торговцевъ. Увеличивающееся благосостояніе все болѣе и болѣе умиротворяетъ край. Отношеніе къ русской власти не оставляетъ желать ничего лучшаго. Разсказы, что будто бы туркмены съ сожалѣніемъ вспоминаютъ прежнюю свою жизнь, лишены всякаго основанія. Отношеніе ихъ къ Великому Царю благоговѣйное; они любятъ упоминать Его въ своихъ жалобахъ, какъ защитника угнетенныхъ, какъ общаго отца, для коего равны всѣ подданные безъ различія вѣры и народности.

Пришлое населеніе области (русскіе, армяне, персы, татары, туркмены, евреи, грузины, бухарцы, хивинцы, нѣмцы, французы, поляки и др.) отличается необыкновенною подвижностью. Подавляющее большинство его проживаетъ временно и ежедневно происходитъ обмѣнъ отдѣльныхъ семей и лицъ. Въ общемъ съ годами замѣчается постепенное увеличеніе этого населенія, но иногда въ нѣкоторыхъ пунктахъ число его падаетъ. Какъ болѣе энергичные, пришлые люди заняли первенствующія мѣста во всѣхъ сферахъ, гдѣ требуются знанія и подвижность.

Земледѣліе. Земледѣліемъ и вообще хлѣбопашествомъ въ частности занимается какъ кочевое, такъ и осѣдлое населеніе, всюду гдѣ къ тому имѣется какая-либо возможность. Вѣковой опытъ научилъ мѣстнаго земледѣльца, глядя на выпадающее зимой количество дождя и снѣга, опредѣлять то количество воды въ ручьяхъ и рѣкахъ, какимъ онъ будетъ располагать лѣтомъ. Въ этомъ,

отношеніи предусмотрительность туземца сдѣлала бы честь любому ученому. Въ зависимости отъ количества имѣющейся въ распоряженіи земледѣльцевъ оросительной воды, площадь подъ посѣвами значительно колеблется.

Громадный тормазъ земледѣльческаго дѣла въ краѣ—это саранча.

Затѣмъ очень сильно вредятъ земледѣльцу полевыя мыши, которыя портятъ хлѣбъ и бахчи; хлѣбъ онѣ не только поѣдаютъ на корню, но и уносятъ его въ норы, дѣлая себѣ большіе запасы; туземцы, благодаря этому, вынуждены бываютъ приступить къ спѣшной, ранней уборкѣ хлѣба и, кромѣ того, дѣятельно раскидывать и раскапывать мышиные хлѣбные склады, при чемъ нѣкоторые оказываются настолько обширны, что изъ нихъ выкапывали отъ 5 до 12 пуд. зерна.

По уѣздамъ въ отчетномъ году снято разныхъ культуръ (въ пудахъ):

УѢЗДЫ:	Наименованія культуръ.								
	Пшеница озимая.	Пшеница яровая.	Ячмень.	Хлопокъ.	Юрунджа.	Кунжутъ.	Джугара.	Просо.	Картофель.
Мангишлакскій.	4888	3000	3480	—	6000	—	4800	15376	—
Красноводскій.	119250		153450	4590	1278	2105	15730	—	1300
Асхабадскій. .	164586	5701	70339	62632	29247	170	1765	—	—
Тедженскій . .	182664	596096	383088	84850	15150	5860	84850	—	—
Мервскій . . .	505441	823961	415314	854341	1033500	12923	—	—	12500
Всего. . .	986820	1428758	1025671	1006413	1221525	21058	107145	15376	13800

Хлопководство. Слѣдующей за хлѣбопашествомъ отраслью земледѣлія приносящей населенію области весьма большой доходъ и средства къ сравнительно обезпеченному существованію, является, безспорно, хлопководство, культура котораго увеличивается съ каждымъ годомъ.

Въ Мангишлакскомъ уѣздѣ хлопокъ не сѣется. Въ Красноводскомъ уѣздѣ, въ Чикишлярскомъ приставствѣ были посѣвы туземнаго хлопка (гузы), но, благодаря маловодью р. Атрека неудачные (около 30 пудовъ сырца съ десятины). Въ асхабадскомъ уѣздѣ собрано только 62.632 пуда, но, благодаря отсутствію раннихъ заморозковъ и высокимъ цѣнамъ на сырецъ, населеніе заработало хорошо; цѣны доходили до 4 р. 50 к. за пудъ. Въ Тедженскомъ уѣздѣ съ 1.752 дес. снято 84.850 пудовъ и цѣны держались отъ 3 р. 60 к. до 4 р. за пудъ.

Въ Мервскомъ уѣздѣ урожай хлопка въ отчетн. году можно принять въ среднемъ около 40 пуд. съ десятины; цѣны были отъ 3 р. 25 к. до 4 р. пудъ (въ октябрѣ). Всего собрано было 1.006.410 пудовъ.

Травосѣяніе. Населенію извѣстна только одна кормовая трава, называемая имъ юрунджой (люцерна), но трава эта въ краѣ даетъ громадные урожаи. Люцерну въ области не косятъ, а жнутъ, какъ хлѣба, и жнутъ отъ 5 до 8 разъ.

Каждый сборъ выражается около 100 пудовъ сухого сѣна съ десятины, и слѣдовательно, обыкновенный урожай колеблется отъ 300 до 800 пудовъ, смотря по мѣстности. Культура люцерны при такихъ урожаяхъ является весьма выгодной, даже при сравнительно невысокихъ цѣнахъ, какія существовали,—отъ 20 до 25 коп. за пудъ. Въ отчетномъ году люцерны снято 1.221.525 пуд., а посѣяно было 3.531 пудъ.

Плодовое садоводство и виноградарство не составляютъ въ области предмета самостоятельной отрасли сельскаго хозяйства и въ экономической жизни населенія, по своему значенію, занимаютъ едва-ли не послѣднее мѣсто. Спеціальныхъ плодовыхъ садовъ, за немногими исключеніями, у туземцевъ нѣтъ вовсе. Центрами садоводства, гдѣ оно имѣетъ сколько-нибудь опредѣленное значеніе, могутъ быть признаны лишь долины Сумбара и Чандыря, въ Красноводскомъ уѣздѣ, города Асхабадъ и Мервъ съ ихъ окрестностями, сел. Нухуръ, въ Дурунскомъ приставствѣ, и Атекское приставство, Тедженскаго уѣзда, какъ вообще наиболѣе культурный уголокъ изъ всей области. Что касается *виноградарства*, то оно лишь немногимъ въ лучшемъ положеніи. Всего же въ области едва ли набралось бы подъ виноградниками 100 десятинъ, если отбросить виноградники пришлаго населенія, которое имѣетъ десятинъ 30—40. Успѣхи, достигнутые за годъ, не велики. Урожай винограда былъ, вообще говоря, удовлетворителенъ; болѣзни, если были замѣчены, то онѣ не причиняютъ здѣсь лозѣ почти никакого вреда, не находя, вслѣдствіе особенной сухости воздуха, благопріятной среды для своего развитія и распространенія.

Изъ русскихъ поселковъ лишь Куропаткино (Кельтечинаръ) начинаетъ серьезно заниматься виноградарствомъ и садоводствомъ.

Винодѣліе. Мусульманское населеніе, уже въ силу своихъ религіозныхъ убѣжденій, заниматься винодѣліемъ не можетъ, но, не будучи фанатично, легко смотритъ на выдѣлывающихъ въ аулахъ вино армянъ и сбываетъ имъ виноградъ отъ 40 коп. до 1 руб. за пудъ. Низкая техника такого винодѣлія, неопрятность и неприспособленность помѣщеній для процессовъ винодѣлія, еще менѣе раціональное погребное хозяйство у торговцевъ виномъ, тѣхъ же армянъ,—все ведетъ къ тому, что производится продуктъ, скоро портящійся и весьма низкій по своимъ вкусовымъ качествамъ.

Туземное населеніе дѣлаетъ изъ винограда кишмишъ (Каахка), а чаще съѣдаетъ виноградъ въ свѣжемъ видѣ, пряча лишь нѣкоторые сорта на зиму. Изъ русскихъ поселковъ только въ Куропаткино имѣетъ мѣсто выдѣлка вина. Всего въ области выжато въ отчетномъ году съ небольшимъ 10.000 ведеръ вина

Шелководство развивается слабо и замѣтныхъ успѣховъ не сдѣлало, не смотря на исключительно благопріятныя условія для своего здѣсь существованіе и мѣропріятія по поощренію этой отрасли народнаго хозяйства. Занимаются шелководствомъ, главнымъ образомъ, въ Асхабадскомъ и Тедженскомъ уѣздахъ.

Огородничество и бахчеводство въ области занимаютъ весьма видное мѣсто: арбузъ, а особенно дыня, составляютъ для туземца одинъ изъ главныхъ пищевыхъ продуктовъ. Дыня не только предметъ лакомства, но чаще идетъ въ пищу на ряду съ хлѣбомъ. Туземцы практикуютъ даже особый курсъ дыннаго леченья, находя дынныя завязи цѣлебными отъ многихъ недуговъ. Мѣстные сорта дынь отличаются прекраснымъ качествомъ, напротивъ, хорошій арбузъ составляетъ большую рѣдкость. Подъ тѣми и другими видами посѣвомъ дынь и арбузовъ ежегодно въ области занимаются до 3000 и больше десятинъ земли.

Скотоводство. Громадныя безводныя пространства степей и горныхъ

Выволочка соли на Коряковскомъ озерѣ Павлод. уѣзда.
Съ фот. И. Л. Осипова.

Выволочка соли на Боровыхъ озерахъ Алт. округа.
Съ фот. К. Н. Миротворцева.

склоновъ составляющія около 500 тыс. квадратныхъ вёрстъ, или 50 мил. дёсятинъ, представляютъ собою степныя и горныя пастбища области. Эксплоатація этихъ обширнѣйшихъ площадей возможна лишь при помощи скотоводства, а самый характеръ пастбищъ способствуетъ развитію, главнымъ образомъ, одной его отрасли—овцеводству, мѣстами верблюдоводству и коневодству. Отсюда само собой выясняется та выдающаяся роль, какую скотоводство должно играть и играетъ въ экономической жизни населенія области. Отчетный годъ для скотоводства былъ, вслѣдствіе засухи, не вполнѣ благопріятнымъ.

Въ **Мангишлакскомъ** уѣздѣ главнѣйшую отрасль скотоводства составляютъ овцеводство, коневодство и верблюдоводство. Овцы разводятся киргизской породы, крупныя,—курдючныя; въ 1909 году ихъ насчитывалось около 1.250.000 головъ; цѣны на нихъ были отъ 5 до 10 рублей; шерсти снимается съ одной овцы около 7 фунтовъ, цѣнностью до 3 р. за пудъ.

Лошадей зарегистрировано 82.300 головъ.

Верблюды разводятся одногорбые (у туркменъ) и двугорбые (у киргизъ); цѣны на нихъ—отъ 60 до 100 руб., метисы (помѣсь одногорбыхъ съ двугорбыми) отъ 80 до 150 руб. Рогатаго скота кочевники-киргизы почти не держатъ; коровы имѣются въ горахъ Акъ-Тау и Кара-Тау.

Въ стадахъ овцеводовъ много и козъ, пухъ отъ которыхъ даетъ очень хорошій заработокъ.

Какъ скотъ, такъ и продукты скотоводства сбываются преимущественно на Уильской ярмаркѣ.

Въ **Красноводскомъ** уѣздѣ также очень развито овцеводство, затѣмъ верблюды, рогатый скотъ и лошади. Въ 1909 г. двое изъ русскихъ поселенцевъ пріобрѣли, для улучшенія породы 1 холмогорскаго быка и 1 алгаусскаго быка. Такъ какъ уѣздъ этотъ сравнительно лѣсистый, то здѣсь занимаются и охотой, какъ промысломъ и въ отчетномъ году убито было: 4 тигра, 20 барсовъ, 480 волковъ, 360 шакаловъ, 570 дикихъ кошекъ, 2600 лисицъ и 400 куницъ.

Овцеводство же стоитъ на первомъ мѣстѣ скотоводческаго хозяйства и въ **Асхабадскомъ** уѣздѣ. Русскіе поселенцы занимаются разведеніемъ и рогатаго скота.

Въ Саратовскомъ поселкѣ довольно хорошо идетъ разведеніе **ангорской козы**; здѣсь же организовалась артель, открывшая **ферму** на 150 коровъ съ производствомъ **голландскаго** и другихъ сортовъ сыра. Въ Куропаткинскомъ поселкѣ разводятъ каракульскихъ овецъ. Коневодствомъ занимаются, главнымъ образомъ, туркмены. Въ **Тедженскомъ** уѣздѣ скотоводство развито сравнительно очень мало, т. к. большинство населенія занимается хлопководствомъ, которое отвлекаетъ отъ другихъ промысловъ и рабочія руки и свободныя средства. Въ **Мервскомъ** же уѣздѣ, благодаря хорошимъ климатическимъ условіямъ и обширнымъ пастбищамъ, скотоводство и, главнымъ образомъ,—овцеводство развивается въ значительной степени. Въ отчетн. г. скота зарегистрировано овецъ и барановъ 937.925 головъ, каракулевыхъ 196.489 шт., козъ 104.460, лошадей 22.014, верблюдовъ 23.727, крупнаго рогатаго скота 23.831, ословъ 11.697, всего 1.320.139 головъ, на общую сумму 15.435.064 рубля.

Рыболовствомъ занимается населеніе береговой полосы Мангишлакскаго и Красноводскаго уѣздовъ, а также и тѣхъ острововъ, которые расположены близъ этихъ береговъ. Ловятся: сельдь (весной), бѣлорыбица, бѣлуга, осетръ, севрюга. Вся почти добыча идетъ въ Астрахань. Въ отчетномъ году поймано рыбы 100.000 пуд., а продуктовъ добыто: икры 37.524 пуда, жира 361 пудъ, клею 412 пуд., вязиги 242 пуда и сельдей 2.530.868 штукъ. Цѣны стояли: осетръ и

севрюга отъ 4 р. 80 к. до 5 р. 90 к. пудъ, сельди отъ 30 до 40 р. за 1000 шт. бѣлуга отъ 4 р. до 4 р. 60 к. пудъ, клей 70 р. пудъ, икра 80 р. пудъ, вязига 40—45 р. пуд.

Тюленій промыселъ производится въ февралѣ (зимній), когда тюленя бьютъ изъ ружей, и въ Апрѣлѣ (весенній), когда его бьютъ баграми. Въ отч. году добыто тюленя около 20.000 пуд., цѣна за пудъ въ Астрахани 1 р. 60. к.

Кустарные и другіе промыслы. Ковровое производство, а также выдѣлка полазовъ, хурджиновъ, дорожекъ ковровыхъ, кошемъ и арканов развито въ области повсюду съ тою только разницею, что въ нѣкоторыхъ уѣздахъ оно развито сильнѣе, въ нѣкоторыхъ слабѣе. Особенно важно изъ всего этого производство—ковровое; лучшими коврами считаются текинскіе. Казалось бы, что ковровое дѣло въ области должно бы было крѣпнуть и развиваться и въ скоромъ времени сдѣлаться одной изъ крупныхъ, если не самыхъ главныхъ отраслей народнаго хозяйства, но на дѣлѣ вышло совершенно иначе: туземцы; обрадованные увиличившимся до очень значительнаго размѣра спросомъ на ковры, усилили производство въ ущербъ доброкачественности его: вмѣсто прежнихъ растительныхъ красокъ были пущены въ ходъ краски анилиновыя, это было сдѣлано благодаря погонѣ за яркостью красокъ и рисунка во вредъ его прочности; выдѣлка, благодаря поспѣшности, лишилась своей добротности и чистоты, рисунокъ сталъ хотя и ярче, но зато исчезла его чистота и отчетливость; все это, конечно, тотчасъ же отозвалось на общемъ успѣхѣ производства, цѣны упали, а постепенно сталъ падать и спросъ. Для того, чтобы спасти это важное мѣстное кустарное производство отъ окончательнаго вырожденія и паденія, необходимы энергичныя и скорыя административныя мѣры; къ счастію, какъ и нужно было ожидать, на это уже обращено вниманіе въ верхахъ и намѣчены къ исполненію нѣкоторыя мѣропріятія по ходатайству командированнаго въ область, для изслѣдованія ковроваго производства, камеръ-юнкера Бурдукова. Одною изъ первыхъ мѣръ къ улучшенію ковроваго производства слѣдуетъ считать строгое запрещеніе употребленія анилиновыхъ красокъ, затѣмъ выдачу преміи за лучшіе ковры, облегченіе доступа растительныхъ красокъ въ среду туземнаго населенія, устройство образцовыхъ мастерскихъ и устройство складовъ шерсти и красокъ, откуда выдавать ихъ въ видѣ ссуды съ тою цѣлью, чтобы и бѣднѣйшее населеніе края могло заняться ковровымъ дѣломъ и этимъ поправить свое экономическое положеніе.

Болѣе всего ковровое производство развито въ настоящее время въ Мервскомъ уѣздѣ: здѣсь оно превосходитъ всѣ остальные уѣзды какъ по качеству, такъ и количеству выдѣлки.

Помимо ковровыхъ издѣлій, въ области имѣются еще и другіе предметы кустарнаго производства: такъ, въ Мангишлакскомъ уѣздѣ выдѣлываются изъ козьей шерсти и пуха платки, перчатки, фуфайки и нѣкоторыя другія принадлежности бѣлья, отличающіяся своею прочностью и замѣчательною теплотою: производство это видимо перешло изъ Оренбургской губерніи, но въ сильно измѣненномъ видѣ; выдѣлываются здѣсь также кафтаны суконные и овчинныя шубы.

Заводская промышленность въ краѣ имѣется пока только въ Мервскомъ уѣздѣ, но и тамъ она, собственно говоря, пока еще только зарождается; вся она сосредоточивается около хлопководства и порождаемымъ имъ побочныхъ производствъ, вытекающихъ одно изъ другого, а именно: хлопкоочистительное производство, которое лучше всего поставлено въ Байрамъ-Али, гдѣ находится хлопкоочистительный заводъ Удѣльнаго Вѣдомства; затѣмъ второе про-

изводство, вытекающее изъ перваго,—это **маслобойное**—и, наконецъ, 3-е производство—**мыловаренное**, при которомъ, какъ жировыя вещества, идутъ въ дѣло отбросы маслобойнаго производства, но мыловаренный заводъ имѣется пока только при маслобойномъ заводѣ Петросянца, гдѣ вырабатываются недорогіе сорта мыла, употребляемые только для стирки, и проектируется постройка такого же завода въ Мургабскомъ Государевомъ имѣніи. При маслобойномъ производствѣ получается побочный продуктъ, называемый **жмыхомъ**; это есть ничто иное, какъ остатки отъ хлопкового сѣмени послѣ того, когда изъ него выжмутъ масло и жирныя части; жмыхъ этотъ, въ смѣси съ другими продуктами, представляетъ изъ себя прекрасный кормъ не только для рогатаго скота, но вообще почти для всѣхъ домашнихъ животныхъ, но пока еще туземное населеніе не успѣло оцѣнить его достоинствъ, благодаря чему заводы отправляютъ его почти цѣликомъ за границу.

Слѣдуетъ указать еще на одно производство, отъ хлопковаго дѣла не зависящее, а именно—на **мукомольное**; оно развито очень слабо и при томъ постановка этого дѣла крайне примитивна.

Горная часть. Общее состояніе горныхъ промысловъ въ Закаспійской области, не смотря на тяжелыя экономическія условія, представляется, однако, въ болѣе благопріятномъ видѣ, чѣмъ можно было ожидать, а именно:

Соляные промыслы повысили свою производительность. Добыча нефти замѣтно стала развиваться къ концу 1908 года, когда было окончено первоначальное оборудованіе промысловъ на островѣ Челекенѣ.

Въ особенности же развилась добыча гипса, достигшая солидныхъ размѣровъ и представляющая теперь установившійся промыселъ, приносящій значительный доходъ казнѣ въ видѣ попудной платы.

Изъ числа извѣстныхъ въ области полезныхъ ископаемыхъ эксплоатировались въ отчетномъ году: поваренная соль, нефть, озокеритъ, киръ, гипсъ, порфиритъ и разные строительные камни.

Соль. Занимая по прежнему первое по размѣрамъ добычи мѣсто, соляная промышленность сосредоточивалась преимущественно въ прикаспійскомъ береговомъ районѣ (въ Красноводскомъ и частьѣ Мангишлакскомъ уѣздахъ), отвѣчающемъ всѣмъ необходимымъ условіямъ для экспорта соли на Кавказъ и въ Персію.

Добыча **каменной соли** производилась на островѣ Челекенѣ и близъ станціи Бала-Ишемъ Средне-Азіатской казенной желѣзной дороги.

Наибольшая добыча соли производилась въ Челекенскомъ соляномъ промыслѣ, гдѣ ее добыто въ отчетномъ году 695825 пуд. на сумму около 13397 руб. Почти вся соль съ этого промысла вывезена на Кавказъ и въ Персію, за исключеніемъ небольшого количества, употребленнаго на мѣстныя нужды Красноводскаго уѣзда.

Средняя продажная цѣна этой соли на Красноводскомъ рынкѣ стояла около 7 коп. за пудъ, а вывозимая въ Персію—нѣсколько дороже (на промыслѣ же 2 коп.).

Выволочка самосадочной соли съ промышленными цѣлями производится, главнымъ образомъ, въ Красноводскомъ уѣздѣ изъ озера „Узбой“ (въ мѣстности, называемой „Молла-Кара“), на промыслахъ Теръ-Аванесова и Бокана.

Добыча соли на Кулинскомъ промыслѣ (оз. Кули) значительно возрасла, вслѣдствіе перехода этого предпріятія въ акціонерное общество подъ фирмою „Общество Кулинскаго соляного производства“. Названное общество, съ основнымъ капиталомъ въ 400000 руб., поставило цѣлью развить добычу и вывозъ

Кулинской соли до нѣсколькихъ милліоновъ пудовъ въ годъ. Съ этою цѣлью на промыслѣ начаты подготовительныя работы для усиленія добычи соли, подвозки ея къ пристани и перемола на механической мельницѣ.

Однако, одинъ изъ важныхъ вопросовъ, обусловливающихъ возможность ежегоднаго вывоза Кулинской соли въ размѣрѣ 3—4-хъ милліоновъ пудовъ, а именно: устройство защитной отъ волненій дамбы въ Кулинскомъ заливѣ, не признанъ Главнымъ Управленіемъ торговыхъ портовъ и мореплаванія подлежащимъ удовлетворенію въ ближайшемъ будущемъ, что неизбѣжно задержитъ, развитіе промысла до возможныхъ размѣровъ.

Крупнѣйшимъ препятствіемъ къ развитію добычи соли на Кулинскомъ промыслѣ является недостатокъ въ рабочихъ рукахъ для выволочки соли изъ озера. Изъ числа немногочисленнаго мѣстнаго населенія, кочующаго вблизи озера, только киргизы способны на эту работу, но ихъ очень немного и при томъ они не привыкли къ систематической работѣ въ теченіе всего, почти шестимѣсячнаго, сезона выволочки соли.

Такимъ образомъ нерѣдки случаи, когда киргизъ, проработавъ два или три мѣсяца по высокимъ цѣнамъ, оставляетъ работу и уходитъ въ степь. Опытъ привлеченія на промысловыя работы русскихъ рабочихъ изъ внутренней Россіи далъ, къ сожалѣнію, отрицательные результаты. Выходъ изъ этого положенія одинъ: привлечь на промыселъ возможно большее число киргизъ изъ Красноводскаго и Мангишлакскаго уѣздовъ, дабы при уходѣ съ работъ однѣхъ партій, являлась возможность замѣнить ихъ другими. На этомъ промыслѣ киргизы могутъ имѣть очень большой заработокъ, такъ какъ попудная плата за добываемую соль въ $1^1/_2$ и даже въ 2 раза выше, чѣмъ плата на извѣстныхъ Баскунчакскихъ соляныхъ промыслахъ въ Астраханской губерніи.

Выволочка соли на **Молла-Каринскихъ** промыслахъ, по руслу „Узбоя“ производилась въ отчетномъ году только на участкахъ, арендованныхъ Теръ-Аванесовымъ; добыто 305000 пудовъ; средняя цѣна: зерновой соли 4—5 коп. и молотой 13—15 коп. за пудъ.

Большая часть Молла-Каринской соли вывезена въ Баку и Персію, осталь, ная же соль пошла на рынки Красноводска, Асхабада и Мерва въ видѣ зерновой и молотой. Слѣдуетъ отмѣтить, что вслѣдствіе тщательной очистки-Молла-Каринской столовой соли, послѣдняя повысила свои качества.

На промыслѣ Неймана (на солончакѣ „Баба-Ходжа“) добыто самосадочной соли 16150 пудовъ; цѣна пуда соли на промыслѣ была: кусковая 8—10 к., молотая 13—16 к., съ погрузкою въ вагонъ. Та же цѣна была и на промыслѣ Теръ-Аванесова (тамъ-же), на которомъ добыто 30000 пудовъ. На промыслѣ Бокана (въ мѣстности „Молла-Кара“) добыто 25000 пудовъ; цѣна соли зерновой 4—5 к. и молотой 13—15 к. за пудъ. На соляныхъ разработкахъ Мервскаго уѣзда (на оз. „Еръ-Ойланъ“) добыто 16000 пудовъ; цѣна пуда соли 6 коп. Всего добыто самосадочной соли 1807493 пуда, изъ коихъ вывезено 1557270 пудовъ.

Кромѣ перечисленныхъ выше соляныхъ промысловъ, имѣющихъ экспортное значеніе, выволочка соли производилась въ значительныхъ размѣрахъ мѣстными туземцами изъ другихъ многочисленныхъ соляныхъ озеръ, находящихся въ разныхъ пунктахъ области. Соль эта добывалась безплатно, исключительно для нуждъ населенія области и отчасти для смежныхъ провинцій Афганистана безконтрольно, а потому точно опредѣлить размѣры ея добычи невозможно.

Только изъ нѣкоторыхъ казенныхъ озеръ Мангишлакскаго уѣзда соль отпускалась за установленную попудную плату въ размѣрѣ 2-хъ копѣекъ.

Нефть. Добыча нефти производится на островѣ Челекенѣ тремя фирмами Т-вомъ Бр. Нобель, И. Б. Гаджинскимъ и Е. Е. Сакинымъ. Фонтанной нефти получено Т-вомъ Бр. Нобель 1000000 пуд., на промыслахъ Гаджинскаго 1750000 пуд. и на промыслѣ Сакина переливаніемъ добыто около 9400 пудовъ.

Отчетный годъ ознаменовался заарендованіемъ Бакинскими нефтепромышленниками туркменскихъ земель на о. Челекенѣ, гдѣ плата за десятину доходила до 500 р. + 10% чистой прибыли; въ общемъ эта операція должна была дать туркменамъ за аренду ихъ земель не менѣе 100000 рублей. Изъ новыхъ предпріятій надо отмѣтить: Акц. О-во „Шагиртъ“ для разработки озокерита (осн. кап. 600000 руб.) и О-во „Чаркенъ“ для добычи нефти (осн. кап. 5000000 руб.). Затѣмъ О-ву „Карубугазъ“ отведено 520 кв. верстъ для разработки глауберовой соли и выдано 10 дозвол. свидѣтельствъ на развѣдку сѣры, причемъ предприниматели ходатайствовали о соединеніи Красноводска съ Хивой желѣзной дорогой.

Въ незначительномъ количествѣ нефть добывается изъ старыхъ туркменскихъ ручныхъ колодцевъ (около 3500—4000 пуд.).

Опыты тартанія нефти изъ скважинъ Т-ва Бр. Нобель и на промыслѣ г. Гаджинскаго сжатымъ воздухомъ дали прекрасные результаты (добыто 93840 пудовъ у первыхъ и 60000 пудовъ у вторыхъ).

Добыча нефти изъ старыхъ скважинъ, тартавшихся раньше въ ручную при помощи поршневыхъ насосовъ, теперь значительно увеличилась, а въ нѣкоторыхъ случаяхъ достигла совершенно неожиданныхъ размѣровъ, что служитъ яркимъ доказательствомъ того, какъ мало изучены еще способы эксплоатаціи нефти изъ новыхъ мѣсторожденій, отличающихся отъ уже извѣстныхъ и по свойствамъ нефти, и по взаимному отношенію въ залеганіи нефтеносныхъ и водоносныхъ пластовъ на различныхъ глубинахъ.

Озокеритъ. Добыча озокерита производилась только на островѣ Челекенѣ мѣстнымъ населеніемъ и частными предпринимателями; озокерита добыто на копяхъ: И. Б. Гаджинскаго 4.000 пуд. (послѣ очистки 3.219 п., цѣна на промыслѣ 6 р. 5 к.). А. П. Иванкова—2.000 п. по 5 р., князя Любомирскаго 10.000 п. по 6 р. 5 к., Акц. О-ва „Шагиртъ“ 1.000 п. по 6 р., Ф. А. Экъ 500 п. (послѣ очистки 180 п. по 4 руб. 30 коп.) и Т-ва „Бишикли“ Тихонова и Данилова—265 п. по 6 р. Всего въ 1909 г. добыто около 17.765 п. озокерита на сумму 37.500 р., считая цѣну отъ 4 р. 30 к. до 6 р. за пудъ.

Гипсъ и порфиритъ (черный камень). Всего добыто и вывезено въ 1909 году изъ Красноводскихъ ломокъ (на Уфрѣ) 536 куб. саж. порфирита и гипса 149.631 пудъ.

Торговля. Съ незапамятныхъ временъ завѣтною мечтою всего торговаго міра не только Россіи, но и всей Европы, было или найти новые, или обезопасить старые пути въ богатыя торговыя страны Индіи, Персіи и Средней Азіи; сначала существовало три пути: первый—морской въ объѣздъ Африки, крайне опасный благодаря жестокимъ бурямъ у южной ея оконечности; этотъ путь удалось замѣнить новымъ, совершенно почти безопаснымъ и во много разъ болѣе короткимъ, прорывъ Суэцкій каналъ; второй путь былъ тоже сначала морской по Средиземному морю до береговъ Сиріи, а потомъ сушею чрезъ сирійскія и аравійскія пустыни къ берегамъ Тигра и Ефрата; этотъ путь былъ крайне опасенъ и неудобенъ, потому что проходилъ черезъ громадныя безводныя пустыни, но все это бы еще ничего, если бы на этомъ пути караваны не рисковали ежеминутно попасть въ руки разбойниковъ арабовъ, рыскавшихъ по всѣмъ направленіямъ; третій путь былъ по Волгѣ и Каспію черезъ наши теперешнія

Средне-Азіатскія владѣнія прямо въ Персію, а также въ Хиву, Бухару, Афганистанъ и Индію; этотъ путь считался бы самымъ удобнымъ и спокойнымъ, если бы не тюркменская и хивинская вольницы, не дававшія прежде проходу караванамъ ни своимъ, ни чужимъ, грабившія ихъ безъ разбору; Россія мощной рукой накинула узду на вольницу и заставила ее не только прекратить прежніе грабежи, но и привести смиренно своихъ верблюдовъ подъ купеческіе караваны побѣдителей, а въ скоромъ времени и верблюду пришлось уступить свое мѣсто „шайтанъ-арбѣ", которая по желѣзному своему пути побѣжала черезъ безмолвныя, безлюдныя и безводныя пустыни Закаспія отъ оазиса до оазиса. Такимъ образомъ и этотъ опасный когда-то путь превратился въ спокойную и пріятную поѣздку безъ малѣйшаго риска для купца. Принимая во вниманіе все вышесказанное, можно было бы ожидать гораздо большаго торговаго товарнаго движенія по Средне-Азіатской желѣзной дорогѣ, чѣмъ оно есть на самомъ дѣлѣ въ настоящее время, но объяснить это можно отчасти нашей непредпріимчивостью, а также и массою дефектовъ Средне-Азіатской желѣзной дороги, имѣющей литерныхъ вагоновъ чуть ли не болѣе, чѣмъ товарныхъ, количество которыхъ далеко не соотвѣтствуетъ требованію товарнаго движенія. Все это влечетъ за собою то, что на крупныхъ станціяхъ дороги образуются значительныя и частыя залежи товаровъ, сильно тормозящія торговлю и крайне вредно на ней отзывающіяся; но не смотря на все это, торговое движеніе черезъ область, какъ черезъ самый близкій и удобный этапъ въ Индію изъ Европы, хотя медленно но все же постепенно ширится и растетъ и въ будущемъ обѣщаетъ очень много.

Главнымъ и единственнымъ торговымъ пунктомъ въ Мангишлакскомъ уѣздѣ служитъ слобода форта Александровскаго; торговля вся почти находится въ рукахъ армянъ; съ каждымъ годомъ она постепенно развивается, и если бы не полное отсутствіе удобныхъ путей сообщенія въ уѣздѣ, связанномъ съ остальною областью только рѣдкимъ морскимъ сообщеніемъ при полномъ отсутствіи телеграфа, торговля его могла бы давать гораздо больше, чѣмъ теперь.

Въ Красноводскомъ уѣздѣ главнымъ торговымъ центромъ является городъ Красноводскъ, служащій исходнымъ пунктомъ Средне-Азіатской желѣзной дороги, а слѣдовательно и мѣстомъ перегрузки всѣхъ товаровъ съ морскихъ судовъ на желѣзную дорогу; сюда же стекаются и всѣ мѣстныя уѣздныя производства, которыя, къ сожалѣнію, за отсутствіемъ періодическихъ базаровъ въ Красноводскѣ, почти всѣ попадаютъ въ руки скупщиковъ, отъ чего сильно терпитъ какъ потребитель, такъ и продавецъ. Затѣмъ слѣдуетъ назвать два приморскихъ аула: Гасанъ-Кули и Чикишъ-Ляръ, торгующіе рыбой.

Въ Асхабадскомъ уѣздѣ два торговыхъ пункта: Асхабадъ и Кизилъ-Арватъ; Асхабадъ торговый пунктъ не только для нуждъ уѣзда, но онъ также играетъ значительную роль въ торговлѣ съ Персіей, Хивой и Бухарой.

Торговый оборотъ Кизилъ-Арвата, конечно, гораздо ниже, и торговля всюду, главнымъ образомъ, въ рукахъ армянъ и затѣмъ персовъ.

Въ Тедженскомъ уѣздѣ торговыхъ пунктовъ четыре: Серахсъ, Душакъ, Каахка и Артыхъ, черезъ которые ввозятся и вывозятся всѣ товары въ Персію и изъ нея, съ которой только и ведется торговля; кромѣ того, эти пункты служатъ мѣстомъ сбора и своза мѣстныхъ продуктовъ и мѣстомъ закупки всего необходимаго для туземцевъ; торговля въ перечисленныхъ пунктахъ находится, главнымъ образомъ, въ рукахъ армянъ и персовъ. Предметами торговли ввозной и вывозной служатъ: скотъ, продукты земледѣлія и скотоводства, домашнія кустарныя издѣлія и предметы, необходимые для туземнаго и пришлаго

населенія. Торговля ведется, главнымъ образомъ, съ Персіей, а затѣмъ и съ Бухарой; изъ Персіи везутъ: чай, виноградъ, кишмишъ, сушеные фрукты и хлопокъ, а въ Персію везутъ: керосинъ, сахаръ, мануфактуру, стекло и желѣзо.

Черезъ Мервскій уѣздъ ведется караванная торговля съ Афганистаномъ. Хивой и Бухарой; ввозится преимущественно скотъ, шерсть, шкуры, ковры, полазы, мерлушки и туземныя лакомства; вывозятся: мануфактура и бакалея, желѣзо, чугунъ и фарфоръ.

Каравановъ пришло въ область 507, которые привезли разныхъ товаровъ на сумму 1.709.063 рубля; ушло же изъ области каравановъ 1.800 и вывезли сырья и разныхъ товаровъ на сумму 1.535.750 рублей. Всего же вообще ввезено въ область на 9.870.955 руб. 42 коп. и вывезено на 19.525.318 рублей 31 коп.

Городки и поселки. Центромъ Мангишлакскаго уѣзда является **Фортъ, Александровскій**, а остальныя селенія уѣзда: Николаевское, Долгое и Заворотъ—рыболовные поселки. Въ Красноводскомъ уѣздѣ центръ—**Красноводскъ**. Кромѣ него есть еще населенные пункты: Чикишляры и Каракалы и русскіе поселки: Анненковскій, Никольскій и Александровскій, изъ коихъ самый большой—второй, лежащій въ 60 верстахъ отъ Кара-Калы; въ немъ числится 17 семействъ (53 м. и 43 ж., всѣ православные); затѣмъ есть еще небольшія поселенія Джебелъ и Казанжикъ и рыбачій поселокъ Петровскій и Красноводской косѣ. Возникаютъ поселки и на о. Челекенѣ, въ районахъ нефтяныхъ и озокеритовыхъ промысловъ, равно какъ и на остр. Огурчинскомъ и мысѣ Тарта, гдѣ живутъ русскія рыбачьи семьи. Въ мѣстности **«Молла-Кара»**, близъ соляного озера есть грязе-лечебный курортъ, который сейчасъ еще совершенно не устроенъ, но по всѣмъ даннымъ ему предстоитъ, быть можетъ, и блестящая будущность. Въ Асхабадскомъ уѣздѣ центромъ является г. **Асхабадъ**,—онъ же областной городъ, гдѣ сосредоточены всѣ центральныя областныя учрежденія. Кромѣ Асхабада,—должно назвать желѣзнодорожный населенный пунктъ **Кизилъ-Арватъ** и 15 русскихъ поселковъ: 1) *Куропаткинскій* (64 м. и 59 ж.), въ 20 верстахъ отъ Асхабада, на р. Кельтичинаръ; основанъ въ 1894 г., населенъ сектантами (баптисты и молокане); занимаются: молочнымъ хозяйствомъ и виноградарствомъ. Есть школа. 2) *Скобелевскій* (65 м. и 59 ж.), въ 15 вер. отъ Асхабада, на р. Сякизъ-Ябъ, основанъ въ 1891 г.; населеніе православное, занимается хлѣбопашествомъ, бахчеводствомъ и хлопководствомъ. Есть школа. 3) *Рербергскій* (39 м. и 34 ж.), основанъ въ 1896 г., въ 26 вер. отъ обл. города, на родникѣ, дающемъ 1.500 вед. воды въ сутки; населеніе—молокане и православные, занимаются скотоводствомъ и молочнымъ хозяйствомъ. Школы нѣтъ. 4) *Романовскій* (89 м. и 94 ж.), основанъ въ 1897 г., расположенъ въ 20 вер. отъ Асхабада, на двухъ родникахъ, дающихъ воды до 10.000 вед. въ сутки; населеніе—баптисты и молокане, занимаются скотоводствомъ, богарными посѣвами, охотой, извозомъ и пр. Школы не имѣется. 5) *Комаровскій* (34 м. и 27 ж.), основанъ въ 1894 г., лежитъ на р. Кельтичинаръ въ 25 вер. отъ Асхабада; населеніе православное, занимается молочнымъ хозяйствомъ и хлѣбопашествомъ. Школы нѣтъ. 6) *Михайловскій* (83 м. и 75 ж.), основ. въ 1888 г., въ 80 верст. отъ Асхабада, въ Гермабской котловинѣ, заселенъ православными, занимается хлѣбопашествомъ, скотоводствомъ и огородничествомъ. Есть церковь и школа. 7) *Дмитріевскій* (29 м. и 20 ж.), основанъ въ 1897 г., въ 80 вер. отъ Асхабада, на р. Мергенъ-Улья, заселенъ православными, занятіе—скотоводство, хлѣбопашество, молочное хозяйство и охота; школа была, но закрыта. 8) *Невтоновскій* (37 м. и 31 ж.), основанъ въ 1897 г., въ 12 вер. отъ Асхабада, заселенъ молоканами-прыгунами, занимаются молочнымъ хозяйствомъ, сѣнокошеніемъ, скотоводствомъ и богарными посѣвами.

Школы нѣтъ. 9) *Ванновскій* (39 м. и 41 ж.), основанъ въ 1892 году, въ 30 вер. отъ Асхабада, на р. Фирюзинкѣ, заселенъ православными и молоканами, занимаются молочнымъ хозяйствомъ, огородничествомъ, хлѣбопашествомъ, садоводствомъ и сѣнокошеніемъ; имѣются: церковь и школа: 10) *Обручево* (111 м. и 120 ж.), основанъ въ 1894 г., въ 45 вер. отъ Асхабада, по Гауданскому шоссе, заселенъ молоканами, занимаются главнымъ образомъ, извозомъ. Имѣется школа. 11) *Яблоновскій* (62 м. и 67 ж.), основанъ въ 1897 г., въ 15 вер. отъ Асхабада, на Гауданскомъ шоссе, заселенъ сектантами-іудействующими, занимаются богарными посѣвами, сѣнокошеніемъ и молочнымъ хозяйствомъ, продаютъ воду изъ вырытыхъ на ихъ усадьбахъ колодцевъ; школы нѣтъ. 12) *Саратовскій*, основанъ въ 1892 г., лежитъ въ 116 вер. отъ Асхабада, на родникѣ, заселенъ молоканами-прыгунами, занимаются скотоводствомъ, богарными посѣвами и сѣнокошеніемъ; школа закрыта. 13) *Тумановскій* (64 м. и 50 ж.), основанъ въ 1898 году, расположенъ 195 вер. отъ Асхабада, на родникахъ: Теръ-Гумбетъ, Абынь-Чемше и Гамре, заселенъ православными, занимаются богарными посѣвами и молочнымъ хозяйствомъ, сбывая продукты въ Кизилъ-Арватъ. Школы нѣтъ. 14) *Боголюбовскій* (14 м. и 11 ж.), основанъ въ 1909 г., населенъ православными изъ запасныхъ нижнихъ чиновъ, расположенъ въ мѣстности „Яманъ-Абъ", на р. Сумбаръ, въ двухъ вер. отъ погр. поста Дайне и въ 97 вер. отъ Бахардена; поселокъ только что устраивается. 15) *Поселокъ въ мѣстности Янабъ* устроенъ уже совсѣмъ, расположенъ въ 30 вер. отъ Асхабада, на родникѣ, дающемъ до 1.000 вед. въ сутки; заселенъ молоканами (12 семей) и православными (10 семей); дома уже построены, занимаются хлѣбопашествомъ.

Лѣсное хозяйство. Всѣхъ лѣсныхъ площадей въ области исчислено около 10 милліоновъ десятинъ; надзоръ за лѣсами лежитъ на обязанности уѣздной администраціи. Главной породой песчано-степной полосы области является саксаулъ (черный и бѣлый),—небольшое деревцо въ 4—6 арш. высотою и 2—4 вершка толщиною, хотя попадаются экземпляры до 6—8 вершк. и очень рѣдко до 12 вершк. въ комлѣ; идетъ, главнымъ образомъ, на отопленіе. Второстепенными породами будутъ: кандымъ, черкезъ и боржокъ (Ephedra); попадается акація-сюзенъ, —деревцо, имѣющее нарядный и стройный видъ. Господствующей породой горной части области является арча (горный можжевельникъ), дерево, достигающее иногда 8—9 саженъ высоты и до 8—20 вершк. толщины у комля; затѣмъ можно назвать горный кленъ (по большей части кустарникъ и только изрѣдка деревцомъ), имѣющій очень плотную и цѣнную древесину; въ горахъ Мервскаго и Тедженскаго уѣздовъ растетъ фисташка—низкорослое и многовѣтвистое дерево, дающее съѣдобный орѣхъ, и „бузгунчикъ" (родъ чернильнаго орѣха); фисташковое дерево, достигаетъ, въ возрастѣ 100 лѣтъ, 3 саж. высоты и до полуаршина толщины въ комлѣ; въ Каракалинскомъ приставствѣ Красноводскаго уѣзда встрѣчается миндаль и гранатъ; по долинамъ рѣкъ Мургаба, Кушки и Теджена идутъ почти сплошь заросли гребенщика и тополь; затѣмъ въ этомъ же приставствѣ встрѣчаемъ карагачъ, грецкій орѣхъ, чинаръ, грушу лѣсную, тополь и другіе виды кустарника. Въ лѣсохранительномъ отношеніи неотложной мѣрой представляется усиленіе надзора и устраненіе пастьбы скота въ лѣсахъ или, по меньшей мѣрѣ, урегулированіе оной установленіемъ очереди.

Образованіе. Учебныхъ заведеній въ области крайне недостаточно: довольно сказать, что на всю область имѣется одна мужская и 1 женская гимназія въ г. Асхабадѣ, которыя, несмотря на параллельныя отдѣленія при всѣхъ классахъ, переполнены невѣроятно; поэтому открытіе подобныхъ же средне-учебныхъ заведеній, по крайней мѣрѣ, въ гг. Красноводскѣ и Мервѣ является настоятель-

но необходимымъ; не меньшею, если не большею, необходимостью является открытіе низшихъ учебныхъ заведеній и въ особенности русско-туркменскихъ училищъ, хотя бы во имя закрѣпленія въ области русскаго вліянія и въ цѣляхъ болѣе успѣшной борьбы съ муллами, въ рукахъ которыхъ находится преподаваніе въ существующихъ по ауламъ многочисленныхъ туземныхъ школахъ; при этомъ, было бы чрезвычайно полезно, въ видахъ опять-таки привлеченія въ школы именно туземной молодежи, открывать при такихъ училищахъ—ремесленныя отдѣленія.

Врачебная часть. Врачей въ области было: штатныхъ 9, вольнонаемныхъ 3 вольнопрактикующихъ 5, дантистовъ 10, фельдшеровъ 35, акушерокъ 18 и оспопрививателей 19, причемъ лечебныя заведенія Средне-Азіатской жел. дор. имѣютъ свой медицинскій персоналъ, какъ равно и войсковыя части, включая въ оныя и Закаспійскую бригаду Корпуса Пограничной стражи. Больницъ въ области 5, врач.-наблюд. станцій 2, амбулаторій 19, пріемныхъ покоевъ 2, фельдшерскихъ пунктовъ 15; аптекъ: нормальныхъ 4 и сельскихъ 6. Въ городѣ Асхабадѣ, кромѣ того, имѣются: мѣстный Военный Лазаретъ, желѣзнодорожная больница и частная водолечебница д-ра Минкевича.

Ветеринарно-санитарная часть области требуетъ значительнаго улучшенія и въ числѣ мѣръ къ поднятію этого дѣла нельзя не отнести: 1) учрежденіе ветеринарнаго надзора на переходномъ пунктѣ Гауданъ, гдѣ необходимо имѣть врача, фельдшера, не менѣе двухъ стражниковъ, амбулаторію и бактеріологическій кабинетъ; такая мѣра могла бы въ значительной степени ограничить заносъ заразныхъ болѣзней изъ Персіи, 2) учрежденіе участковыхъ фельдшеровъ, 3) улучшеніе матеріальнаго быта уѣздныхъ ветеринарныхъ врачей, сравнявъ ихъ съ войсковыми ветеринарами, и 4) учрежденіе ветеринарно-фельдшерской школы для туземцевъ.

Забайкальская область.

Положеніе, границы и административное дѣленіе области. Забайкальская область расположена между 49°54′ и 57° сѣверной широты и 78°18′ и 91°07′ восточной долготы отъ Пулковскаго меридіана. На западѣ и частью на сѣверо-западѣ она соприкасается съ Иркутской губерніей, на протяженіи около 1200 верстъ; на сѣверѣ съ Якутской областью—около 700 верстъ; на востокѣ, на протяженіи 100 верстъ до начала р. Амура, съ Амурской областью, на востокѣ ж. и на югѣ съ предѣлами Китайской имперіи, на протяженіи около 2000 верстъ. Границами области служатъ большею частью естественныя географическія линіи въ видѣ рѣкъ и горныхъ цѣпей, отчасти условныя административныя линіи, идущія по сухопутнымъ пространствамъ и воображаемой полосой по срединѣ Байкальскаго озера. Границу съ Якутской областью составляютъ частью р. Витимъ и сѣверные отроги Яблоноваго хребта, съ Амурской областью—искусственная демаркаціонная линія до маяка при поселкѣ Джиддинскомъ, р. Чикой до станицы Каринской и затѣмъ снова административная линія, какъ съ Монголіей, такъ и съ Иркутской губерніей; отъ этой послѣдней на небольшомъ протяженіи граница сперва сухопутная, а затѣмъ во всю длину оз. Байкала представляется географическою линіею, проходящею по поверхности озера.

Пространство области опредѣляется приблизительно въ 545.735 квадр. верстъ или около 56 милліоновъ десятинъ.

Въ административномъ отношеніи область раздѣлена на восемь уѣздовъ, а именно: Читинскій, Троицкосавскій, Верхнеудинскій, Селенгинскій, Баргузинскій, Акшинскій, Нерчинскій и Нерчинско-Заводскій.

Населеніе. Населеніе области на 1 января 1913 года опредѣляется приблизительно въ 981.000 д. обоего пола, изъ коихъ 35% составляютъ крестьяне, 28%—казаки, 24%—инородцы, а остальная часть распредѣляется на мѣщанъ, дворянъ, купечество и др. сословія.

Земледѣліе. Основнымъ источникомъ благосостоянія населенія области служитъ земледѣліе и тѣсно связанное съ нимъ скотоводство. Этому способствуютъ съ одной стороны многія благопріятныя условія—обиліе удобныхъ для обработки земель, плодородіе почвы, обиліе свѣта и теплоты, обиліе луговъ и пастбищныхъ мѣстъ, а съ другой—отсутствіе другихъ какихъ-либо крупныхъ заработковъ и отдаленность промышленныхъ центровъ.

Сельскіе хозяева области распадаются на слѣдующія группы: 1) крестьяне 2) казаки и 3) инородцы. Двѣ первыя группы сходственны, инородцы же, большая часть которыхъ остается кочевыми, занимаются земледѣліемъ въ незначительныхъ размѣрахъ (больше другихъ инородцы Селенгинскаго уѣзда), хотя въ настоящее время, въ виду ограниченности предѣловъ кочевокъ, и они стали обращать больше вниманія на земледѣльческій трудъ.

Изъ двухъ группъ сельскихъ хозяевъ, крестьянъ и казаковъ, земледѣліе болѣе развито у первыхъ. На долю крестьянскихъ хозяйствъ приходится около 50% (138.648. дес.) всей посѣвной площади, на долю казачьихъ хозяйствъ—около 37% (101.490 дес.) и на долю инородцевъ—около 13% (34.894 дес).

Посѣвная площадь въ Восточномъ Забайкальѣ больше у казаковъ, а въ западномъ—у крестьянъ. Это обстоятельство отчасти объясняется тѣмъ, что болѣе многочисленный и энергичный элементъ Восточнаго Забайкалья составляютъ казаки и Западнаго—крестьяне.

Въ особенности внимательно и трудолюбиво относятся къ земледѣльческимъ работамъ крестьяне-старообрядцы, такъ называемые „семейскіе“ въ Верхнеудинскомъ уѣздѣ, но зато распространеніе среди нихъ усовершенствованныхъ земледѣльческихъ орудій идетъ медленно.

Полевая культура попрежнему стоитъ не высоко. Системы веденія полевого хозяйства примитивныя и, смотря по мѣстности, разнообразныя: залежная, двухпольная, трехпольная и т. д. Удобреніе полей почти не практикуется. Тѣмъ не менѣе, благодаря устроеннымъ складамъ сельско-хозяйственныхъ машинъ, послѣднія постепенно начинаютъ распространяться какъ среди казаковъ (кромѣ Селенгинскаго уѣзда), такъ и крестьянъ и даже въ инородческихъ хозяйствахъ.

Болѣе всего имѣется: плуговъ, конныхъ граблей, вѣялокъ, сѣнокосилокъ жатвенныхъ машинъ и пр.

Въ Забайкальской области, вслѣдствіе незначительности атмосферныхъ осадковъ и сухости почвы, растительность чрезвычайно страдаетъ отъ засухи, а потому населеніе уже сознало необходимость примѣненія искусственнаго орошенія, которое въ настоящее время существуетъ въ слѣдующихъ уѣздахъ: Верхнеудинскомъ, Селенгинскомъ, Троицкосавскомъ и въ Баргузинскомъ (Читканская и Баргузинская волости).

Въ общемъ, область крайне нуждается въ улучшеніяхъ сельско-хозяйственнаго дѣла въ смыслѣ измѣненія традиціонной системы полеводства, улучшенія способовъ обработки земли, подборѣ сѣмянъ, въ примѣненіи удобреній и усовершенствованныхъ орудій, расширенія ирригаціонной сѣти (въ на-

стоящее время искусственное орошеніе примѣняется въ нѣкоторыхъ волостяхъ и станицахъ слѣдующихъ уѣздовъ: въ Верхнеудинскомъ, Баргузинскомъ, Нерчинскомъ, Селенгинскомъ и Троицкосавскомъ). Въ этихъ видахъ необходимы: скорѣйшее устройство опытно-показательныхъ полей, открытіе низшихъ сельско-хозяйственныхъ школъ и возможно большее число складовъ земледѣльческихъ орудій и сѣмянъ.

Въ области культивируются слѣдующіе злаки и растенія: ярица, озимая рожь, яровая пшеница, овесъ, ячмень, горохъ и просо.

Въ отчетномъ году подъ этими хлѣбами у крестьянъ, казаковъ и инородцевъ было занято десятинъ (по всей области): озимой ржи — 2.949, ярицы — 143.310, пшеницы—41.644, овса—38.718, ячменя—10.327, гречихи—24.361 и картофеля—6.568.

Снято всего зерновыхъ хлѣбовъ — 10.518.675 пуд., (озимой ржи—139.392 п., яровой ржи—6.246.999 п., яров. пшеницы—1.355.670 п., овса—1.412.510 п., ячменя—337.080 п. и гречихи — 538.578 п.) и картофеля 2.544.060 пудовъ; сѣна собрано: у крестьянъ—11.031.276 п., у казаковъ—17.594.030 п. и у инородцевъ—40.100.087 пуд., а всего—68.726.176 пудовъ.

Огородничество составляетъ болѣе другихъ развитую отрасль промышленности, но оно существуетъ въ размѣрахъ удовлетворенія собственныхъ потребностей населенія и нигдѣ не имѣетъ самостоятельнаго характера, какъ по отсутствію рынковъ сбыта, такъ и, главнымъ образомъ, по нежеланію населенія заниматься этимъ дѣломъ. Только въ ближайшихъ къ Читѣ и другимъ городамъ крестьянскихъ и казачьихъ поселеніяхъ огородничество составляетъ извѣстную статью дохода. Между тѣмъ, почвенныя, да и климатическія условія многихъ отдѣловъ области, благопріятны для развитія огородничества и. при высокой цѣнѣ на овощи, оно могло бы служить значительнымъ подспорьемъ въ хозяйствѣ поселянъ.

Вообще продукты огородной культуры въ области весьма невысокаго качества и сѣмена овощей получаются плохія; обновленіе ихъ поддерживается сѣменами, выписываемыми изъ Россіи.

Болѣе охотно и старательно занимаются огородничествомъ крестьяне — старообрядцы Верхнеудинскаго уѣзда („семейскіе"). Они заботятся о лучшемъ подборѣ сѣмянъ, удобряютъ и тщательно обрабатываютъ огородную землю, своевременно производятъ полку и поливку растеній. Благодаря этому, они получаютъ и больше продуктовъ и самые продукты лучшаго качества, чѣмъ у остального населенія.

Садоводства въ области не существуетъ. Попытокъ къ разведенію фруктовыхъ деревьевъ и ягодныхъ кустовъ дѣлаемо не было. Возможно ли разведеніе въ области фруктовыхъ деревьевъ — сказать трудно, но разведеніе ягодныхъ кустарниковъ, растущихъ и дающихъ обильные плоды въ дикомъ состояніи, вполнѣ возможно и могло бы составить доходное занятіе.

Табаководствомъ занимаются въ небольшихъ размѣрахъ жители уѣздовъ Верхнеудинскаго, Нерчинскаго, Селенгинскаго и Троицкосавскаго.

Табакъ сѣется низкихъ сортовъ (махорка) на огородахъ. Болѣе всего махорки высѣвается въ Селенгинскомъ уѣздѣ, меньше въ Верхнеудинскомъ, а на остальные два уѣзда приходится очень незначительный процентъ. Весь сборъ идетъ для мѣстнаго употребленія.

Скотоводство. Скотоводство въ области, по количеству скота, должно признать развитою отраслью хозяйства, имѣющей важное экономическое значеніе. Хотя оно у большей части крестьянъ и казаковъ является лишь необхо-

димымъ подспорьемъ въ сельскомъ хозяйствѣ, но зато почти у всѣхъ инородцевъ оно развито въ широкихъ размѣрахъ и составляетъ важнѣйшій промыселъ, на которомъ основано все благосостояніе ихъ сельскаго хозяйства.

Изъ всѣхъ видовъ животноводства въ Забайкальской области имѣютъ значеніе — крупный рогатый скотъ, коневодство и овцеводство; остальныя домашнія животныя (козы и свиньи) разводятся въ значительно меньшихъ размѣрахъ, верблюды же, изюбры и олени составляютъ ничтожный процентъ.

Въ области (безъ городовъ) числится разнаго рода домашняго скота 2.858.858 головъ, въ томъ числѣ: лошадей — 570.630 гол., крупнаго рогатаго скота—983.530 гол., овецъ—1.058.105 гол., козъ—114.105 гол., свиней—120.784 гол., верблюдовъ—10.992 гол.

Вышеизложенныя данныя указываютъ, что населеніе области хорошо обезпечено разнаго рода скотомъ, и скотоводство въ области, по крайней мѣрѣ, по количеству скота, должно признать факторомъ, имѣющимъ серьезное экономическое значеніе. Но нельзя сказать того же самаго о качествѣ скота, которое заставляетъ желать очень многаго.

Среднія цѣны: лошадь — 50 р., корова — 35 р., пара воловъ — 100—150 р., овца—5 р., коза—3 р. 50 к., козелъ—4 р., свинья—15 р., верблюдъ—100 руб.

Имѣя въ области существенное значеніе для народнаго хозяйства, скотоводство и коневодство могутъ быть доходными предпріятіями только при условіи улучшенія мѣстныхъ породъ хорошими производителями, введенія правильнаго ухода за скотомъ и увеличенія кормовыхъ средствъ, такъ какъ въ таковыхъ въ Забайкальѣ ощущается недостатокъ.

Извозный промыселъ. Извозный промыселъ, служившій въ прежніе годы значительнымъ подспорьемъ для населенія, въ настоящее время, съ развитіемъ движенія по Забайкальской желѣзной дорогѣ. въ нѣкоторыхъ уѣздахъ совершенно прекратился, а въ другихъ остался только случайнымъ заработкомъ и то только въ районахъ золотыхъ пріисковъ (Нерчинскій и Баргузинскій уѣзды), на которые населеніе доставляетъ разные грузы и жизненные припасы.

Рыбный промыселъ. Рыболовство, какъ побочное занятіе, существуетъ почти во всѣхъ уѣздахъ области, у населенія, живущаго или около большихъ озеръ, или при болѣе значительныхъ рѣкахъ, но только въ немногихъ мѣстностяхъ оно доставляетъ нѣкоторый доходъ населенію. Добыто рыбы: въ *Акшинскомъ* уѣздѣ на сумму около 8.000 руб., въ *Верхнеудинскомъ* — около 22.000 руб., *Нерчинскомъ*— около 6.000 руб., *Нерчинско-Заводскомъ*—около 5.500 руб., *Троицкосавскомъ*—около 6.500 руб., *Читинскомъ*—7.000 руб., въ *Селенгинскомъ* на 44.000 р. и въ *Баргузинскомъ*—145.000 руб.

Вылавливаются слѣдующіе сорта рыбы: таймень, щука, карась, налимъ, сомъ, линь, *омуль*, хайрюзъ, сорога и, въ небольшомъ количествѣ, осетръ (ловится преимущественно въ р. Селенгѣ, въ оз. Байкалѣ и Баунтовскомъ озерѣ). Почти вся добытая рыба употребляется на мѣстѣ, на продажу идетъ въ небольшомъ количествѣ въ свѣжемъ видѣ и на недалекія разстоянія. Засолъ рыбы не практикуется. Для ловли рыбы служатъ общеупотребительныя орудія и способы—невода, сѣти, морды, фитили и другіе.

Какъ развитой промыселъ, дѣйствительно имѣющій серьезное значеніе въ хозяйствѣ, рыболовство существуетъ только въ Селенгинскомъ и Баргузинскомъ уѣздахъ, именно въ губахъ озера Байкала и при устьяхъ впадающихъ въ него рѣкъ — Селенги, Баргузина, Верхней Ангары и Кичеры. Рыболовство въ упомянутыхъ водахъ основано, главнымъ образомъ, на ловлѣ омуля (родъ *сига*), водящагося исключительно въ оз. Байкалѣ и впадающихъ въ него рѣ-

кахъ, куда онъ заходитъ на значительныя разстоянія, неудержимо стремясь противъ теченія, для метанія икры. Этотъ „рунный" ходъ омуля бываетъ обыкновенно въ августѣ или сентябрѣ до октября. Ловъ омуля производится съ мая по 1 октября и съ 1 января по 15 марта. Цѣна омуля — 6—10 р. сотня.

Опредѣлить точные размѣры ежегоднаго улова омуля не представляется возможнымъ, потому что точнаго учета не ведется, да и много рыбы ловится тайно.

Такъ какъ мѣстные забайкальскіе рыбопромышленники уступаютъ въ средствахъ иркутскимъ и большая часть рыбныхъ ловель сдается въ аренду послѣднимъ, то лучшая и большая часть улова увозится изъ предѣловъ Забайкалья.

Въ сѣверной части оз. Байкала водится особый видъ *тюленя (нерпа)*, дающаго промышленникамъ шкуру и ворвань. За годъ *нерпы* вылавливается до 1.000 штукъ

Звѣроловство — для бродячихъ инородцевъ области — тунгусовъ и орочень—является почти единственнымъ источникомъ существованія, для прочаго же населенія, какъ осѣдлаго, такъ и кочевого, оно играетъ роль подспорья въ хозяйственномъ быту. Главный предметъ промысла составляютъ: *соболь, бѣлка, кабарга тарбаганъ, лисица, коза, изюбръ* и *олень* а при случаѣ добываются и другіе звѣри

Одни изъ промышленныхъ звѣрей даютъ цѣнные мѣха, другіе — мѣха и мясо, третьи — мясо, а иные — цѣнные продукты, каковы *панты* (молодые рога оленей самцовъ), охотно пріобрѣтаемые за дорогую цѣну китайцами, которые изъ нихъ приготовляютъ многія лекарства, *кабарговую струю*, тоже сбываемую въ Китай, гдѣ изъ нея приготовляется мускусъ.

Съ увеличеніемъ населенія области, районъ звѣринаго промысла неизбѣжно суживается, а благодаря хищническому истребленію лѣсовъ и вслѣдствіе уменьшенія промысловыхъ животныхъ, этотъ промыселъ годъ отъ года падаетъ. Теперь онъ сосредоточивается, главнымъ образомъ, въ сѣверной, малонаселенной части области, въ Баргузинской тайгѣ, гдѣ добывается болѣе цѣнная пушнина—*соболь* и вообще большое количество разныхъ звѣрей, и въ Верхнеудинскомъ уѣздѣ, въ горныхъ хребтахъ, замыкающихъ долины рр. Чикоя и Хилка

Добыча такого цѣннаго звѣря, какъ соболь. все болѣе и болѣе увлекаетъ населеніе, которое забросило охоту за другими, менѣе цѣнными звѣрями. А такъ какъ добыча соболя производится ловушками и во всякое время года, то это грозитъ въ недалекомъ будущемъ совершеннымъ исчезновеніемъ этого цѣннаго звѣрька. Въ видахъ охраненія соболя, желательно совершенное воспрещеніе добычи его ловушками и ограниченія охоты за нимъ въ періодъ съ января по іюль, время, въ которое происходитъ гонка ихъ и щененіе *).

Въ отчетномъ году (по оффиц. даннымъ) пушнины добыто: въ Акшинскомъ уѣздѣ — *бѣлки* на 3.256 р. и другихъ звѣрей на 6.951 р.; въ Баргузинскомъ — *соболей* на 10.000 р., *бѣлки* на 41.106 р. и прочихъ на 725 р.; въ Верхнеудинскомъ — *соболей* на 5.630 р., *бѣлки* на 97.980 р. и другихъ на 17.984 руб.; въ Нерчинскомъ — *бѣлки* на 8.370 р., другихъ звѣрей на 8.813 руб.; въ Нерчинскозаводскомъ—*соболей* на 11.265 руб., *бѣлки* на 58.546 р. и другихъ на 12.755 руб.: въ Селенгинскомъ—*соболей* на 9.040 р., *бѣлки* на 38.083 р. и другихъ на 6.967 р.; въ Троицкосавскомъ—*соболей* на 580 р., *бѣлки* на 2.792 р. и другихъ на 3.886 р.; въ Читинскомъ—*бѣлки* на 66.124 р., другихъ звѣрей на 33.000 р.; всего же *соболей* на 36.540 р., *бѣлки* на 316.257 р. и другихъ звѣрей на 91 088 руб., а всего на 443.885 руб. Въ дѣйствительности же цифра эта значительно больше и не менѣе 3 милл. рублей.

*) Въ 1912 г. обнародованъ уже законъ, ограничивающій охоту на этого цѣннаго звѣрька. См. Собр. Узак. № 113 (по I Отд.) за 1912 г. Ред.

Кустарная промышленность въ Забайкальской области ограничивается изготовленіемъ такихъ предметовъ, которые отвѣчаютъ спросу мѣстныхъ жителей: овчины, войлока, крестьянское сукно, холстъ, веревки, матоузъ, деревянная посуда, колеса, дуги, бочки и лагуны для засола омулей.

Необходимо упомянуть еще объ особомъ промыслѣ, составляющемъ нѣкоторое подспорье въ хозяйствѣ поселеній, расположенныхъ по долинамъ рѣкъ: Уды, Чикоя и Хилка, въ Верхнеудинскомъ уѣздѣ. По хребтамъ, раздѣляющимъ эти рѣки, растутъ въ изобиліи *кедры*. Населеніемъ этихъ мѣстностей добывается кедровыхъ орѣховъ ежегодно не менѣе какъ на 10.000—12.000 руб.

Золотопромышленность, по цѣнности своего производства и по своему значенію для народнаго хозяйства, занимаетъ въ области первое мѣсто среди разныхъ видовъ горной промышленности.

Всѣхъ работавшихся пріисковъ, состоящихъ во владѣніи частныхъ лицъ, 149; на нихъ добыто шлиховаго золота 71 п. 35 ф. 39 з. 42 д.; кромѣ того на промыслахъ Кабинета Его Императорскаго Величества добыто золота 175 п. 29 ф. 86 з. 14 дол.—Рабочихъ на всѣхъ пріискахъ было свыше 17.000 чел.

Всего добыто золота болѣе чѣмъ на 4.500.000 руб.

Состояніе золотопромышленности за періодъ съ 1897 по 1910 гг. можно видѣть изъ слѣдующей таблицы:

Годы	Число частныхъ работавшихся пріисковъ	Число рабочихъ	Количество добытаго золота			
			Пуды	Фунты	Золотн.	Доли
1897	120	4686	211	—	11	27
1898	126	5053	180	26	81	74
1899	145	5584	128	4	64	3
1900	163	6081	270	5	19	21
1901	156	7710	278	4	20	38
1902	152	9007	266	20	73	93
1903	150	8458	251	31	76	20
1904	137	5960	215	—	92	30
1905	106	3271	150	7	38	52
1906	87	3591	147	14	36	80
1907	105	4735	174	10	45	88
1908	128	5958	189	1	26	39
1909	117	9865	239	28	43	27
1910	149	17210	247	25	29	56

Кромѣ золота, область богата и другими полезными ископаемыми, какъ-то: азбестъ, серебро, олово, свинецъ, желѣзо, марганецъ, соль, каменный уголь, нефть, драгоцѣнные камни (близъ станціи Хадабулакъ) и пр.

Изъ каменноугольныхъ копей наиболѣе продуктивными являются: Тарбогатайскія (Вост. Сиб. углепр. Т-во). Черновскія (1-го Чит. углепр. Т-ва, Т-ва Бр. Замятиныхъ и С. Н. Колачевскаго), Харапорскія (близъ раз. № 79); всѣ эти копи выработали въ отчетномъ году почти 12.000.000 пудовъ.

Цементное производство существуетъ только на Брянскомъ заводѣ А. Х. Тетюкова и Комп., вырабатывающаго ежегодно 55—60 тысячъ боченковъ цемента.

Добычи желѣзныхъ, оловянныхъ и серебро-свинцовыхъ рудъ въ настоящее время почти не существуетъ; между тѣмъ, если бы рудники: Балягинскій (желѣзный), Оловянный и Петровскій попали въ руки предпріимчивыхъ и энергичныхъ капиталистовъ, предпріятія эти могли бы дать колоссальнѣйшіе обороты и доходы.

Фабрично-заводская промышленность въ области не отличается большимъ развитіемъ и ограничивается самыми необходимыми видами производства.

Первое мѣсто принадлежало горному промыслу—болѣе 6 милл. руб., *Второе*, по размѣрамъ производительности, мѣсто принадлежитъ винокуренному производству—565.337 руб. затѣмъ идутъ: пивоваренное, производительность котораго достигаетъ 416.096 р., цементное—425.161 руб., кожевенное—289.381 р., мукомольное—164.992 руб., лѣсопильное—177.175 и друг.

Торговля состоитъ въ отпускѣ продуктовъ мѣстнаго производства, какъ за предѣлы области, такъ и на внутренніе рынки, а вмѣстѣ и во ввозѣ въ область, для мѣстнаго потребленія, разныхъ издѣлій россійскихъ и заграничныхъ фабрикъ и заводовъ.

Внутренняя торговля области, сосредоточивающаяся въ городахъ, мѣстныхъ ярмаркахъ и торжкахъ, не отличалась величиною оборотовъ. Главными торговыми пунктами являются города: Чита, Верхнеудинскъ, Троицкосавскъ и станица Срѣтенская.

Несравненно важнѣе внутренней торговли является внѣшняя, производимая съ Китаемъ и Монголіей. Предметами отпуска служатъ: жизненные продукты, драгоцѣнные металлы, продукты скотоводства, издѣлія фабричныя, заводскія и ремесленныя; главную статью ввоза составляютъ чаи, которые провозятся черезъ Забайкальскую область въ Европейскую Россію. Привозъ чаевъ въ Кяхту, сравнительно съ минувшими годами, значительно сократился, благодаря открытію другихъ болѣе удобныхъ путей.

Ярмарочная торговля. Для облегченія обмѣна сырыхъ произведеній, продуктовъ скотоводства, рыболовства и звѣроловства на предметы мануфактурной и заводской промышленности въ различныхъ пунктахъ области учреждены ярмарки и такъ называемые *сугланы*, или инородческіе торжки. Всѣхъ ярмарокъ было 12: въ *Читинскомъ* уѣздѣ двѣ: 1) Агинская, съ 1 по 8 Декабря, общій оборотъ 125.000 руб., главные предметы сбыта пушнина, кожи, сало, мясо, скотъ, хлѣбъ въ зернѣ; 2) Зюльзинская, съ 10 по 23 Января, общій оборотъ 125.000 руб., предметы торговли—пушнина, скотъ, сало, кожи, мануфактура. Въ *Акшинскомъ* уѣздѣ двѣ, (обѣ въ гор. Акшѣ): одна въ Іюнѣ, другая въ Декабрѣ, по 7 дней каждая; общій оборотъ обѣихъ ярмарокъ 100.010 руб. Въ *Верхнеудинскомъ* уѣздѣ три: двѣ въ Верхнеудинскѣ, изъ коихъ одна зимняя, съ 18 Января по 1 Февраля, другая «Крестовоздвиженская», съ 15 по 22 Сентября; въ отчетномъ году обѣ

ярмарки сдѣлали обороты по привозу—1.625.354 руб., по продажѣ на 1.016.824 руб., третья—въ селеніи Онинскомъ Галзотской вол., съ 7 по 18 Декабря, гдѣ инородцы обмѣниваютъ продукты скотоводства на привозные мануфактурные, галантерейные и др. товары. Остальныя незначительны. Общій оборотъ всѣхъ ярмарокъ около 4 милл. руб.

Торговля иностранная. Въ отчетномъ году, черезъ слободу Кяхту, отпущено въ Китай товаровъ: русскихъ на 506.024 руб., монгольскихъ, китайскихъ и другихъ (вывезено въ разныя мѣста) на 492.000 руб., всего отпущено на 998.000 руб.; **привезено** въ предѣлы области, черезъ Кяхту: китайскихъ товаровъ на 73.474 р., монгольскихъ на 3.882.182 руб., кромѣ того, привезено китайцами въ разныя мѣста: чаю, чесучи, американской ткани, сахара (леденецъ) и др. на 930.708 руб., а всего привезено на 4.892.364 рубля.

Водныя сообщенія. Къ главнымъ воднымъ сообщеніямъ Забайкальской области, въ отношеніи удобства передвиженія грузовъ, слѣдуетъ отнести рѣки: *Селенгу, Шилку, Аргунь.*

Рѣка *Селенга,* беря свое начало въ Монголіи, протекаетъ въ предѣлахъ Забайкальской области на протяженіи около 400 верстъ и впадаетъ въ Байкалъ. Ширина ея, при меженнемъ горизонтѣ, колеблется отъ 175 саж. тамъ, гдѣ она течетъ въ одномъ руслѣ, между высокими берегами, и до 300—500 саж. въ мѣстахъ, гдѣ рѣка разбивается на протоки островами. Глубина воды въ рѣкѣ Селенгѣ колеблется сравнительно въ незначительныхъ предѣлахъ. Вскрытіе рѣки Селенги происходитъ обыкновенно въ апрѣлѣ, а замерзаніе въ концѣ октября или въ первыхъ числахъ ноября. Такимъ образомъ, въ теченіе года рѣка Селенга остается открытой отъ 5—7 мѣсяцевъ, а въ среднемъ болѣе 6 мѣсяцевъ.

Справа въ р. Селенгу впадаютъ три большія рѣки—*Чикой, Хилокъ* и *Уда,*—берущія начало съ западнаго склона Яблонова хребта. Изъ нихъ рѣка Чикой, хотя имѣетъ быстрое теченіе, но тѣмъ не менѣе судоходна въ нижней своей части, на протяженіи 250 верстъ; по рр. Хилку и Удѣ судоходства не существуетъ, но плоты плаваютъ на значительныхъ протяженіяхъ. Лѣвые притоки—рр. Джидда, Темникъ и Орончай отличаются стремительно быстрымъ теченіемъ и подвержены большимъ паводкамъ и обмеленіямъ. Поэтому на нихъ, за исключеніемъ нижняго теченія Джидды, не существуетъ даже сплава лѣса.

Рѣка *Шилка* протекаетъ въ предѣлахъ Забайкальской области и образуется изъ рѣкъ: *Онона,* вытекающаго изъ хребта Кентей, южнаго отрога Яблоноваго хребта, въ предѣлахъ Монголіи, и *Ингоды,* берущей начало изъ горнаго узла Сохондо. Длина русла Шилки отъ сліянія этихъ рѣкъ до сліянія съ Аргунью болѣе 500 верстъ. Ширина русла Шилки измѣняется сравнительно въ малыхъ предѣлахъ, составляя около 150—200 саж. Горизонтъ воды въ Шилкѣ колеблется въ значительныхъ границахъ. Вскрытіе Шилки происходитъ въ концѣ апрѣля, а замерзаніе въ началѣ октября, такъ что она въ теченіе года остается открытою болѣе 5 мѣсяцевъ.

Рѣка *Аргунь,* длиною около 800 верстъ, протекаетъ по границѣ Забайкальской области, на протяженіи 640 верстъ; служитъ преимущественно для сплава на протяженіи около 500 верстъ, и для пароходнаго движенія около 50 верстъ отъ устья. Каменистыя препятствія не позволяютъ пароходамъ безопасно плавать выше.

Въ виду большого значенія сплавныхъ путей системы р. Селенги и системъ рѣкъ Шилки и Аргуни, желательны слѣдующія мѣропріятія: правильная постановка изслѣдованія теченія этихъ рѣкъ съ ихъ притоками, производство дно-

Соляной бугоръ на Боровыхъ озерахъ Алтайскаго округа.
Съ фот. К. Н. Миротворцева.

Соляные бугры и вывозка соли на Бурлинскомъ озерѣ Алт. окр.
Съ фот. К. Н. Миротворцева.

углубительныхъ работъ на наиболѣе мелкихъ перекатахъ, расчистка фарватера отъ камней и устройство дневной и ночной обстановки фарватера.

Пароходство по озеру Байкалу совершается: 1) между Листвянничной и Мысовой и 2)—между этими пунктами и слѣдующими: Баранчики, Култукъ, Верхне-Ангарскъ, Усть-Селенга, Мишиха, Переемная и Усть-Баргузинъ.

Народное здравіе. Въ области состоитъ: въ **Читѣ:** врачей: 19 м. 1 ж., фельдшеровъ 18 и 6 фельдшерицъ, 8 акушерокъ, 4 зубн. врача, 2 дантиста и 16 фармацевтовъ; въ **Верхнеудинскѣ:** врачей—6 м., фельдшеровъ—6, акушерокъ—4, зубн. врачъ—1, дантистъ—1 и фармацевтовъ—7; въ **Акшѣ:** врачей—1 м. и 1 ж., 2 фельдшера; въ **Баргузинѣ:** врачей—1 м., 2 фельдшера, 1 фельдшерица, 1 акушерка; въ **Нерчинскѣ:** врачей—5, фельдшеровъ—3, фельдшерица—1, акушерокъ—3, зубн. врачъ—1, дантистъ—1, фармацевтовъ—2; въ **Троицкосавскѣ:** 2 врача, 8 фельдшеровъ, 1 фельдшерица, 3 акушерки и 1 фармацевтъ; въ **Селенгинскѣ:** 1 врачъ, 1 фельдшеръ, 2 акушерки; всего же съ уѣздами, включая и Нерчинско-Заводскій у., было врачей: 65 м. и 2 ж., 115 фельдшеровъ, 20 фельдшерицъ, 32 акушерки, 9 зубн. врачей, 4 дантиста и 37 фармацевтовъ. **Аптекъ** всѣхъ 17, изъ коихъ 10 нормальныхъ (3 въ Читѣ, 3 въ Верхнеудинскѣ, 1 въ Нерчинскѣ, 1 въ Троицкосавскѣ, 1 въ сл. Кяхтѣ и въ станицѣ Срѣтенской) и 7 сельскихъ (Баргузинъ, Мысовскъ, станціи Хилокъ и Оловянная и въ селахъ: Нерчинскій заводъ, Петровскій заводъ и Кабанское).

Ветеринарный персоналъ состоялъ изъ 25 врачей и 22 фельдшеровъ.

Народное образованіе. Всѣхъ учебныхъ заведеній въ области около 590 съ 36.000 учащимися. Изъ этого числа гимназій 6: 1 классическая мужская въ Читѣ и 5 женскихъ (2 въ Читѣ, по одной въ гг. Нерчинскѣ, Верхнеудинскѣ, Троицкосавскѣ), реальныхъ училищъ 3 (въ гг. Нерчинскѣ, Верхнеудинскѣ, и Троицкосавскѣ), 1 землемѣрное училище въ Читѣ, 1 учит. семинарія въ Читѣ, 1 мужское духовное уч. въ Читѣ, 1 женск. епарх. учил. въ Читѣ, 10 городскихъ училищъ по положенію 1872 г., 1 ремесленное уч. въ Читѣ, 1 ремеслен. уч. въ Троицкосавскѣ, 1 фельдшерск. школа въ Читѣ, 1 горное училище въ с. Нерчинскій-Заводъ, 312 начальныхъ училищъ и 246 церк.-прих. школъ.

Ученыя общества, музеи и т. п. Читинское и Троицкосавское Отдѣленія Приамурскаго Отдѣла ИМПЕРАТОРСКАГО Русскаго Географическаго О-ва, Забайкальское О-во врачей (г. Чита), Забайкальское О-во сельскаго хозяйства (г. Чита). Музеевъ 3: въ Читѣ, Троицкосавскѣ и Нерчинскѣ.

Библіотекъ—общественныхъ и при учрежденіяхъ—всѣхъ 20, изъ нихъ 10 въ Читѣ, въ гг.: Баргузинѣ, Верхнеудинскѣ, Нерчинскѣ, Селенгинскѣ, Троицкосавскѣ и с. Нерчинскій-Заводъ—по 1 общественной (при послѣдней, т. е. въ с. Нерчинскій-Заводъ имѣется и **книжный складъ**). Книжныя лавки имѣются: 2 въ Читѣ, 1 въ Троицкосавскѣ и 1 въ с. Нерчинскій-Заводъ. Типографій 7: въ Читѣ 5, въ Троицкосавскѣ 1, въ с. Нерчинскій-Заводъ—1. Изъ періодическихъ изданій въ области выходили: „Областныя Вѣдомости", „Епархіальныя Вѣдомости", „Забайкальская Новь", и „Извѣстія Читинской Городской Думы", „Православіе" (на корейск. яз., ежемѣс. изданіе правосл. корейцевъ),—всѣ издаются въ г. Читѣ.

Минеральные источники и курорты въ Забайкальской области.

Въ настоящее время въ Забайкальѣ зарегистрировано около 250 источниковъ, самыхъ разнообразныхъ, какъ по лечебному значенію, такъ и по химическимъ и физическимъ ихъ свойствамъ. Въ то время, какъ устройство боль-

шинства изъ источниковъ находится пока еще въ примитивномъ состояніи, нѣкоторая часть ихъ, правда очень незначительная,—достаточно изслѣдована оборудована и успѣла уже пріобрѣсти широкую извѣстность и вполнѣ заслуженную репутацію.

Важнѣйшими изъ нихъ, съ признаннымъ общественнымъ значеніемъ, слѣдуетъ считать слѣдующіе:

Ямаровскія воды находятся въ 240 вер. отъ ст. Петровскій заводъ, Забайкальской ж. д. по почтовому тракту, и въ 80 вер. отъ ст. Хилокъ той же дороги, подъ 50° 36′ с. ш. и 110° 14′ в. д., на высотѣ 3400 фут. над. уровнемъ моря въ долинѣ рч. Ямаровка. Источникъ расположенъ среди живописной мѣстности и хвойныхъ лѣсовъ, долина курорта защищена горами съ сѣвера, востока, запада и открыта на югъ. Климатъ Ямаровскихъ водъ, какъ горной станціи сравнительно ровный, умѣренно влажный, барометрическія колебанія незначительны, при этомъ массы свѣта и особенная яркость солнечныхъ лучей. По химическому составу Ямаровскій источникъ относится къ холоднымъ углекисло-содистымъ водамъ съ большимъ содержаніемъ свободнаго углекислаго газа. Температура колеблется отъ 0,4° до 1,5° С. Притокъ воды достигаетъ 40000 ведеръ въ сутки. Осенью 1908 года закончены въ высшей степени важныя и притомъ первыя въ Сибири работы по окончательному закрѣпленію и устройству минеральнаго источника по образцу Кавказскаго Нарзана. Наблюденіе надъ режимомъ источника въ теченіе 1909 и 1910 годовъ, показали, что работы по устройству источника вполнѣ достигли своей цѣли. Согласно анализовъ воды установлено увеличеніе общей минерализаціи, количество углекислоты и постоянство состава. Съ 1906 года организованъ правильный розливъ и экспортъ минеральной воды въ качествѣ превосходнаго столоваго и лечебнаго напитка, для замѣны нарзана и другихъ аналогическихъ водъ. Курортъ въ достаточной степени приспособленъ, какъ для леченія больныхъ, такъ и въ отношеніи условій жизни и питанія посѣтителей. Ванное зданіе оборудовано для отпуска углекислыхъ, хвойныхъ и соленыхъ ваннъ и душей различной температуры. Квартиры чистыя, удобныя и недорогія. Въ 1910 году закончено постройкою обширное зданіе театра и при немъ столовой. Во время сезона функціонируютъ „Ямаровское музыкально-драматическое общество“. На время лечебнаго сезона, отъ 15 мая по 1 сентября, открывается общая столовая и кумысное заведеніе. Весь курсъ леченія минеральной водой проходится подъ руководствомъ и наблюденіемъ курортнаго врача. Ямаровскія воды примѣняются при слѣдующихъ болѣзняхъ: при вялости пищеваренія и при всевозможныхъ катаррахъ желудка и кишекъ, при хроническихъ воспаленіяхъ матки и яичниковъ, при сердечныхъ болѣзняхъ и малокровіи, при хроническихъ катаррахъ мочеполовыхъ органовъ и мужскомъ безсиліи, при камняхъ печени и почечномъ пескѣ, при общемъ переутомленіи, упадкѣ силъ и питанія и друг.

Туркинскіе или Горячеводскъ расположены въ 2 верстахъ отъ восточнаго берега Байкала, въ 180 верстъ отъ ст. Половинная, по Баргузинскому тракту и въ 110 вер. отъ г. Иркутска по водному пути на пароходѣ. Находятся подъ 54° 35′ с. ш. и 125° 25′ в. д. Мѣстность живописная. По химическому составу относятся къ горячимъ сѣрнымъ водамъ. Температура колеблется отъ 45° до 48° С. Суточное количество воды равняется отъ 40000 до 80000 ведеръ. Климатъ общезабайкальскій и нѣсколько страдаетъ, благодаря близости Байкала. Внѣшнее благоустройство стоитъ на довольно высокой сте-

пени. Имѣется вполнѣ приспособленное ванное зданіе, аптека, больница и постоянный врачъ, который живетъ на водахъ. Условія жизни удовлетворительны, квартиры недорогія и въ достаточномъ количествѣ. Туркинскія сѣрно-горячія воды примѣняются при сифилитическихъ заболѣваніяхъ во всѣхъ періодахъ, при золотухѣ и ревматическихъ страданіяхъ, при женскихъ болѣзняхъ, при неврозахъ и параличахъ и др. Послѣ примѣненія туркинскихъ ваннъ, иногда сильно ослабляющихъ организмъ, полезно укрѣпить свое здоровье на какомъ-либо курортѣ, какъ, напр., Ямаровка.

Дарасунскія находятся въ 140 вер. отъ г. Читы и въ 78 в. отъ ст. Турино-Поворотной Нерчинскаго почтоваго тракта. Расположены подъ 51° 5′ с. ш. и 131° 18′ в. д. Высота надъ уровнемъ моря до 2100 фут. Источники расположены въ долинѣ рч. Дарасунъ. Долина окружена невысокими горными цѣпями, съ разнообразной лѣсной и луговой растительностью. Горы закрываютъ мѣстность отъ вѣтра. Источники лежатъ по обѣимъ сторонамъ рч. Дарасуна въ рощѣ лиственницъ. Климатъ сравнительно сухой. **Лѣто благопріятно для леченія.** Минеральныхъ источниковъ имѣется 4,—изъ нихъ 3 относятся къ угле-желѣзистымъ съ различнымъ содержаніемъ желѣза и 1, т.- назыв., Новый Дарасунъ—углекисло-магнезіально-известковый.

Суточный притокъ Стараго Дарасуна равняется до 3000 ведеръ. На самомъ курортѣ имѣются жилыя строенія, можно помѣщаться также и въ 2 верстахъ отъ источника, въ дер. Дарасунъ. Дарасунскія желѣзистыя воды примѣняются при малокровіи, блѣдной немочи, ревматическихъ заболѣваніяхъ, чахоткѣ легкихъ, общемъ истощеніи, женскихъ болѣзняхъ на почвѣ малокровія и др.

Маккавѣевскія находятся въ 60 вер. отъ г. Читы и въ 12 вер. отъ ст. Маккавѣево, Забайкальской жел. дороги. Высота надъ уровнемъ моря неизвѣстна и вообще научныхъ изслѣдованій почти не имѣется. Источникъ вытекаетъ на юго-западномъ склонѣ пади, на правомъ берегу рч. Унгура, въ 80 саж. отъ ея русла. Суточный притокъ воды небольшой, по Залѣскому до 400 ведеръ. Температура колеблется отъ 1° до 5° С. По химическому составу источникъ относится къ углекисло-магнезіальнымъ съ слабой минерализаціей. На водахъ имѣется ванное зданіе, курзалъ, а также небольшое количество помѣщеній для посѣтителей.

Менѣе извѣстны и мало изслѣдованные минеральные источники:

Александровскій, по дорогѣ изъ Читы въ Нерчинскъ, въ 50-ти вер. отъ Читы, въ 7 вер. отъ с. Александровскаго. Желѣзистый или щелочно-желѣзистый источникъ. Мѣстность неудобная.

Балыринскій, въ 200 вер. отъ г. Акши, на высотѣ 4000 р.—надъ уровнемъ моря. Вода съ запахомъ протухлыхъ яицъ, температура + 40° С.; притокъ воды достигаетъ 4.250 и болѣе ведеръ въ сутки. Лечатся почти одни буряты.

Баунтовскіе или Баргузинскіе, Баргузинскаго уѣзда, 470 верстъ отъ г. Баргузина, сѣрнисто-горячіе. Источникъ имѣетъ температуру близкую къ точкѣ кипѣнія. Посѣщается только тунгусами.

Борзинскіе. Посреди Борзинскаго озера, въ 274 вер. отъ Нерчинска, поднимаются 7 бугровъ, изъ которыхъ и вытекаютъ соленые ключи.

Бусылейскій. Въ 14 вер. отъ линіи желѣзной дороги (ст. Кокертай) и въ 50 вер. отъ станціи Срѣтенскъ. Источникъ причисляется къ углекисло-щелочнымъ известковымъ. Курортъ вовсе не устроенъ.

Верхне-Борзинскій. На притокѣ Аргуни, Верхней-Борзѣ, по дорогѣ изъ Ново-Цурухайтуя въ Бырку. Источникъ принадлежитъ къ группѣ желѣзистыхъ

съ содержаніемъ сѣрно-кислой закиси желѣза; изъ этого источника животныя не хотятъ пить, а людей отъ выпитой воды рветъ. Онъ содержитъ много желѣзнаго купороса. Ключемъ пользуются инородцы, и у бурятъ онъ пользуется славой, какъ излѣчивающій отъ глазныхъ болѣзней и сыпей.

Каргинскій. Въ 130—150 вер. отъ г. Баргузина, въ 16 вер. отъ улусовъ Тунгени и Аллы. Ключъ выходитъ у подошвы высокой горы на пр. берегу рч. Карги, впадающей слѣва въ р. Баргузинъ.

Источникъ горячій + 75° С. (по Бертенсону), близокъ къ точкѣ кипѣнія; вода чистая, не оставляетъ остатка на камняхъ, но пахнетъ сѣроводородомъ; поэтому относятъ источникъ къ горячимъ сѣрнымъ.

Карповскій. (Верхъ-Читинскій) въ 20 вер. отъ г. Читы, въ 2 в. отъ д. Карповки, вверхъ по р. Читѣ. Ключъ выходитъ многочисленными струйками. Источникъ отнесенъ къ группѣ желѣзистыхъ. Температура + 8° С. Въ сутки даетъ 24.000 в. воды. Отъ Читы до Карповки дорога хорошая: на ключъ ведутъ двѣ дороги, представляющія природныя аллеи въ лѣсу. Устроено ванное зданіе. Курортъ быстро и успѣшно развивается. Имѣются номера, квартиры, частные дома и невдалекѣ деревня.

Колтомойконскій (Зюльзинскій). Въ 80—90 в. отъ г. Нерчинска, въ 15 в. отъ с. Зюльзинскаго. Расположенъ въ живописной долинѣ Колтомойкона, окруженный горами съ дремучимъ лѣсомъ. Минеральный ключъ выходитъ изъ земли почти на самой срединѣ пади по правую сторону рѣчки. Въ него спущенъ срубъ и вода бьетъ какъ бы въ неглубокомъ колодцѣ, а надъ колодцемъ устроена бесѣдка-часовня. Химическія изслѣдованія Колтомойконскаго источника отнесены къ щелочно-желѣзистымъ и углекисло-желѣзистымъ. Полезенъ для простудныхъ и женскихъ болѣзней. Близъ ключа, у подошвы горы, по правую сторону рѣчки стоитъ группа, числомъ до 15, различной величины домиковъ, служащихъ квартирами для пріѣзжающихъ больныхъ—цѣною отъ 12 до 30 р. въ мѣсяцъ. Питаются или провизіей, привезенной съ собою, или состоятъ на полномъ пансіонѣ у арендатора за 30 руб. въ мѣсяцъ. Ванны берутся въ особомъ помѣщеніи, состоящемъ изъ мужского и женскаго отдѣленій. Для грязевыхъ и солевыхъ ваннъ имѣется особое помѣщеніе. Грязь для ваннъ добывается тутъ же, недалеко отъ ваннаго зданія въ углубленіяхъ между кочками.

Куджиръ-Нугу (Чингиз-хановы воды). Дорога отъ Читы до Киркунскаго караула (болѣе 500 в.) экипажная. Въ системѣ р. Онона. Источникъ лежитъ въ живописной мѣстности: Ононскій лугъ, горы амфитеатромъ, по сѣверному хребту лиственичный и березовый лѣсъ, богатая и разнообразная растительность. Климатъ лучшій во всемъ Забайкальѣ. Курортъ чрезвычайно удобенъ для леченія. Источникъ относятъ къ желѣзисто-щелочнымъ.

Мангутскіе находятся отъ г. Нерчинска въ 15 вер. Приспособленій для житья не имѣется никакихъ. Источникъ относятъ къ углекислымъ или щелочно-углекислымъ. Ванны берутся на открытомъ воздухѣ, въ нѣсколькихъ саженяхъ отъ ключа; ванну замѣняетъ полубочье или выдолбленная колода. Натаскавъ изъ ключа воды въ такую ванну, ее нагрѣваютъ камнями, раскаленными тутъ же на кострѣ. Вотъ типичная картина неустроеннаго, не эксплоатируемаго курорта, которой пользуется славой цѣлебнаго ключа, переходящей изъ поколѣнія въ поколѣніе.

Кукинскій сѣрнистый источникъ, въ дачахъ селенія Нижне-Кукинскаго, отъ г. Читы въ 49 верстахъ; имѣетъ нѣсколько бараковъ, лечебный сезонъ съ 15 мая по 15 августа.

Улятуевскій желѣзно-щелочный источникъ въ 347 верстахъ отъ гор. Читы; имѣется два деревянныхъ дома и кухня.

Ямкунскія минеральныя воды находятся въ 10-ти верстахъ отъ расположеннаго на почтовомъ трактѣ селенія Тайнинскаго и въ 454 вер. отъ г. Читы. Источникъ состоитъ въ вѣдѣніи главнаго управленія Нерчинскаго горнаго Округа. Имѣются приспособленныя постройки для помѣщенія посѣтителей, для ванны и купальни. Медицинская часть находится въ вѣдѣніи Инспектора горнаго Округа. Начало сезона 1 мая, конецъ 1 сентября.

Камчатская область.

Административное устройство. Въ своемъ поступательномъ движеніи на Востокъ, въ лицѣ казачества, русское государство послѣдовательно доходитъ до береговъ Охотскаго (Ламскаго) моря и Камчатскаго полуострова, первыя свѣдѣнія о которомъ относятся къ 1695 году, т. е. ко времени снаряженія Владиміромъ Атласовымъ партіи казаковъ подъ командой Морозко для собиранія ясака въ мѣстностяхъ южнѣе Анадырскаго острога и для провѣрки слуховъ о камчатскомъ народѣ. Послѣдующая дѣятельность казаковъ выражается въ устройствѣ остроговъ, какъ опорныхъ пунктовъ и мѣстопребыванія приказчиковъ, на обязанности которыхъ преимущественно лежало собираніе податей съ объясаченныхъ инородцевъ. Болѣе или менѣе правильная административная организація управленія Охотско-Камчатскимъ и Анадырскимъ краемъ относится къ 1731 г. съ учрежденіемъ центра правленія въ Охотскѣ, возведенномъ на степень порта, и назначеніемъ начальникомъ края, бывшаго директора морской академіи и оберъ-прокурора Сената, Скорнякова-Писарева, находившагося въ то время въ Якутскѣ въ ссылкѣ. 1-мъ Начальникомъ же Камчатки назначается маіоръ Павлуцкій. Въ 1772 году въ Камчаткѣ вводится отдѣльное отъ Охотска управленіе съ присоединеніемъ къ ней Гижигинскаго округа съ р. Анадыремъ, причемъ получаетъ назначеніе главнымъ командиромъ Камчатки, снабженнымъ широкими полномочіями, маіоръ Бемъ. Съ 1786 г. Начальникъ Камчатки переименовывается въ городничаго и центръ управленія переносится въ Нижне-Камчатскъ.

По указу отъ 11 августа 1803 года учреждается Областное Правленіе, причемъ на начальника области возлагаются и обязанности коменданта, а въ составъ областного правленія входятъ судья, земскій исправникъ, два засѣдателя, секретарь и писцы. Первымъ начальникомъ области назначается Кошелевъ, съ правомъ сноситься съ Сибирскимъ Генералъ-Губернаторомъ и по нѣкоторымъ вопросамъ непосредственно съ Министерствами. Областное Правленіе, будучи слишкомъ обременительно для жителей и правительства, въ 1812 г. упраздняется и управленіе всѣмъ полуостровомъ ввѣряется командиру Петропавловской морской роты, въ то время капитану 1 ранга Рикорду.

Вторично вопросъ о переустройствѣ Камчатскаго края поднимается Сибирскимъ Генералъ-Губернаторомъ графомъ Муравьевымъ-Амурскимъ въ концѣ 40 годовъ и по ВЫСОЧАЙШЕМУ указу отъ 2 декабря 1849 г. изъ Камчатскаго Приморскаго управленія и Гижигинскаго округа учреждается особая Камчатская область, управленіе которой поручается Военному губернатору съ непосредственнымъ подчиненіемъ Генералъ-Губернатору Восточной Сибири; за упразд-

неніемъ Охотскаго порта, въ виду его неудобства, управленіе Охотскимъ краемъ переходитъ къ Якутской области, а (Охотскій) окружный судъ переводится на Камчатку.

Съ назначеніемъ въ 1850 г. военнымъ Губернаторомъ адмирала В. С. Завойко процвѣтаніе области, не изгладившееся въ памяти населенія и до настоящаго времени, идетъ быстрыми шагами впередъ и достигаетъ своего апогея, но съ окончаніемъ севастопольской компаніи и сосредоточеніемъ вниманія на вновь пріобрѣтенныхъ амурскихъ владѣніяхъ, заботы правительства о сѣверо-восточной окраинѣ отходятъ на задній планъ и нѣкогда цвѣтущій край на долгіе годы остается заброшеннымъ, пока событія послѣднихъ лѣтъ снова не пробуждаютъ глубокій интересъ къ нему широкихъ слоевъ русскаго общества и правительства.

Все усиливавшееся стремленіе иностранцевъ, преимущественно японцевъ и американцевъ, къ экономическому захвату края и безконтрольной эксплоатаціи его природныхъ богатствъ, каковыми искони считались пушнина и продукты моря и, между прочимъ, ископаемыя, естественно вызывали новыя ходатайства о благоустройствѣ окраины и упорядоченіи управленія ею. Такъ въ 1886 году первый Приамурскій Генералъ-Губернаторъ Генералъ-Адъютантъ баронъ Корфъ признаетъ безусловно необходимымъ для поднятія значенія и улучшенія положенія мѣстнаго населенія учредить особое правленіе съ Губернаторомъ во главѣ. Преемникъ барона Корфа Генералъ-Лейтенантъ Духовской, послѣ посѣщенія въ 1897 г. Камчатки, представляетъ Министру Внутреннихъ Дѣлъ свои предположенія объ улучшеніи управленія сѣверными округами. Въ свою очередь Намѣстникъ Дальняго Востока входитъ въ 1903 году съ представленіемъ въ Комитетъ Дальняго Востока о необходимости учрежденія самостоятельной административной единицы, именно Камчатской области; наконецъ бывшимъ Начальникомъ Приамурскаго края Инженеръ-Генераломъ, Сенаторомъ П. Ф. Унтербергеромъ, согласно его представленія отъ 22 марта 1908 года, образованіе новой области признается государственно необходимымъ и неотложнымъ. Необходимость скорѣйшаго образованія Камчатской области сознается и представительными учрежденіями, результатомъ чего законопроектъ, въ основу котораго легли соображенія бывшаго Намѣстника Дальняго Востока и упомянутаго Приамурскаго Генералъ-Губернатора, внесенный Министромъ Внутреннихъ Дѣлъ въ Государственную Думу, одобряется послѣднею и Государственнымъ Совѣтомъ и 17 іюня 1909 года удостоивается ВЫСОЧАЙШЕЙ санкціи.

Границы, положеніе и пространство. Согласно закона 17 іюня 1909 г. вновь образованная область состоитъ изъ уѣздовъ: Петропавловскаго, Охотскаго, Гижигинскаго, Анадырскаго съ выдѣленіемъ Чукотскаго и Командорскихъ о-вовъ, и входитъ въ составъ Приамурскаго Генералъ-Губернаторства. Камчатская область охватываетъ собою сѣверо-восточную прибрежную полосу Сибири, омываемую съ сѣвера Ледовитымъ океаномъ, съ востока Беринговымъ моремъ; на югѣ она отдѣляется отъ Курильской гряды неширокимъ Первымъ (Курильскимъ) проливомъ, соединяющимъ Беринговое море съ Охотскимъ; западную же границу составляетъ смежная Якутская обл. и Удскій уѣздъ Приморской области. Камчатская область занимаетъ площадь земли, равную 1.143.410 кв. верстъ и расположенную между 51° и 71° град. сѣв. шир. и приблизительно 156° и 208° град. восточ. долготы.

Поверхность полуострова Камчатки носитъ явно выраженный горный характеръ. Основу полуострова составляютъ древне-кристаллическія породы, какъ-то: граниты, порфиры, метаморфическіе сланцы, а также формы вулкани-

ческія и осадочныя; послѣднія встрѣчаются на западномъ склонѣ къ Охотскому морю, преимущественно въ системѣ р. Тигиля и сѣвернѣе къ оконечности Пенжинской губы.

Главный Камчатскій хребетъ проходитъ съ юга на сѣверъ вдоль всего полуострова, круто опускаясь къ долинѣ р. Камчатки и къ берегамъ Охотскаго моря переходя въ низменность; отъ Ганальскаго узла въ сѣверо-восточномъ направленіи идетъ второй Камчатскій хребетъ, называемый иногда Мильковскимъ, занимающій своими отрогами пространство, ограниченное р. Авачей.

Въ вулканическомъ отношеніи полуостровъ заполненъ двумя рядами:—западнымъ, болѣе древнимъ, съ сопками Уташутъ, Голыгинской, Апачинской, Ичинской и др. и восточнымъ, по образованію болѣе позднимъ, начинающимся на югѣ сопкой Камбальной (Кошелевой) съ продолженіемъ (главнѣйшихъ) Мутновской, Опалы, Вилючика, затѣмъ группы изъ сопокъ Коряцкой (11.822 ф.), дѣйствующей Авачи (по Эрману 8.912 фут.) и Козельской, Кроноцкой группы, Толбачика и, наконецъ, самой высокой Ключевской. Плоская же сопка лежитъ какъ разъ на пересѣченіи двухъ вулканическихъ рядовъ—Курильско-Камчатскаго и Алеутско-Камчатскаго.

Въ зависимости отъ распредѣленія главныхъ хребтовъ находится и направленіе рѣчныхъ системъ Камчатки. Изъ главнаго горнаго узла (Ганальской тундры) вытекаютъ важнѣйшія рѣки полуострова—Камчатка (470 вер.)—главный нервъ страны и Большая съ главнымъ притокомъ Быстрой и Авача. Изъ второстепенныхъ рѣкъ на западномъ берегу насчитывается до 118, въ томъ числѣ и р. Тигиль (до 200 вер.), а на восточномъ—Жупанова, Шемячикъ, Кроноцкая съ озеромъ того же названія и др. Въ сѣверной части области протекаетъ р. Анадырь, главный водный бассейнъ уѣзда того же названія, въ Гижигинскомъ уѣздѣ—р. Гижига и р. Пенжина (300 в.) и въ Охотскомъ уѣздѣ—р. Охота (450 в.) и Кухтуй. Прибрежная линія области имѣетъ протяженія до 8.800 верстъ, что составитъ на одну квадратную версту—0.077 в. береговой линіи. Въ качествѣ якорныхъ стоянокъ имѣютъ значеніе на восточномъ берегу—бухта Провидѣнія устье р. Анадыря, заливъ св. Николая, бухта барона Корфа, Усть-Камчатскъ, Жупанова, Авачинская губа и портъ *Петропавловскъ*, пользующійся заслуженной, репутаціей за свои превосходныя морскія качества; на западномъ же берегу Камчатки—полное отсутствіе удобныхъ бухтъ и судамъ приходится останавливаться вдали отъ берега, на открытомъ рейдѣ.

Климатъ. Въ климатическомъ отношеніи Камчатскій полуостровъ находится въ значительно худшихъ условіяхъ, чѣмъ можно было бы ожидать по его географическому положенію, тождественному съ губ. Черниговской, Курской, Орловской и др. и по обилію морскихъ водъ, окружающихъ его въ большей части. Въ дѣйствительности же море и является главной причиной суровости климата; вслѣдствіе встрѣчныхъ морскихъ теченій образующійся круговоротъ близъ узкаго и сравнительно мелководнаго Берингова пролива, заставляетъ теплыя теченія направляться обратно вдоль американскаго берега, а холодныя подъ вліяніемъ вращенія земли прилегать къ азіатскому материку и въ частности къ берегамъ Камчатки. Въ Охотскомъ морѣ тѣ же встрѣчныя теченія вынуждаютъ ледяныя массы, образовавшіяся въ сѣверныхъ предѣлахъ, задерживаться въ теченіе почти всего лѣта, особенно въ юго-западномъ его углу, дѣлая температуру моря крайне низкой, такъ, напр., къ концу лѣта (въ іюлѣ и августѣ) температура воды на поверхности моря доходитъ до + 7 — 8°, на глубинѣ же 100 фут. спускается ниже нуля, доходя до — 1,5° при глубинѣ болѣе 700 фут. Въ болѣе же насыщенныхъ солью мѣстахъ на глубинѣ до 1.350 фут. температура

снова повышается до + 2,4°. Въ болѣе благопріятныхъ условіяхъ находится юго-восточная часть полуострова, омываемая водами Тихаго океана съ остатками теплаго японскаго теченія Куро-Сиво. Но вліяніе его сказывается въ обиліи атмосферныхъ осадковъ, дающихъ зимой снѣжный покровъ до 4 арш. высоты (въ зиму 1909—10 г.г.), остающійся въ низменныхъ мѣстахъ до іюня и мѣстами даже до іюля мѣсяца, а лѣтомъ—дожди и гибельные туманы.

Средняя лѣтняя температура въ Авачинской губѣ не превышаетъ + 15° Ц., тогда какъ въ долинѣ р. Камчатки въ то же время около + 18° Ц., причемъ средняя годовая въ Петропавловскѣ + 2,17, тогда какъ въ Тигилѣ ниже нуля. Зимою въ Петропавловскѣ частыя оттепели и морозы рѣдко бываютъ ниже — — 25° Ц., а на западѣ въ Большерѣцкѣ, въ разстояніи отъ Петропавловска какихъ-либо 150 вер., иногда замерзаетъ ртуть.

Флора. Рѣзкія колебанія въ температурѣ, большое количество атмосферныхъ осадковъ зимой, дѣлающихъ крайне позднимъ наступленіе весны, сильные холодные туманы, зачастую переходящіе въ бусъ (мелкій дождь во время тумана), сильно вліяютъ на характеръ мѣстной флоры, создавая условія произрастанія вполнѣ своеобразными, допускающими распусканіе, напр., березъ въ еще нестаявшемъ снѣгу и съ большимъ трудомъ допускающими выращиваніе хлѣбныхъ злаковъ и полезныхъ растеній, за исключеніемъ корнеплодовъ и капусты, которые хорошо выдерживаютъ указанныя особенности камчатскаго климата.

Въ долинѣ р. Камчатки достаточно тепла и свѣта, но періодъ для вегетаціи хлѣбныхъ злаковъ слишкомъ часто сокращается появленіемъ утреннихъ инеевъ, причемъ сокращеніе это очень неопредѣленно и растяжимо, чтобы имѣть возможность приспособиться къ нему. Годами сокращеніе произрастательнаго періода выражается днями, другой разъ мѣсяцами, отчего зачастую отъ посѣва получается одна лишь солома.

Неоднократныя попытки правительства создать на Камчаткѣ земледѣліе при значительныхъ затратахъ труда и времени въ теченіе болѣе столѣтія, оказывались малоуспѣшными и въ перспективѣ нѣтъ никакой надежды расчитывать на возможность продовольствовать населеніе области мѣстнымъ хлѣбомъ.

Мѣстное значеніе имѣетъ выращиваніе корнеплодовъ, къ развитію котораго предположены мѣры въ видѣ устройства опытныхъ хозяйствъ въ различныхъ приставствахъ Петропавловскаго уѣзда.

Что касается общей флоры Охотскаго и Камчатскаго края, то она не поражаетъ богатствомъ отдѣльныхъ видовъ, въ то время какъ растительный покровъ, будучи однообразнымъ, отличается пышностью и мѣстами свободно превышаетъ человѣческій ростъ. Значительныя площади естественныхъ пастбищъ могли бы найти прекрасное примѣненіе для раціонально поставленнаго скотоводства.

Изъ древесныхъ породъ—тополь и ветла, въ бассейнѣ р. Большой и р. Авачи, береза, преимущественно въ юго-восточной части полуострова и прекрасная лиственница по долинѣ р. Камчатки издавна служатъ матеріаломъ для постройки срубовъ для избъ невзыскательнаго камчадала. Прекрасная строевая лиственница въ долинѣ р. Камчатки, вслѣдствіе природныхъ трудностей для сплава и инертности мѣстнаго населенія до сихъ поръ не получаетъ промышленнаго значенія. Кромѣ перечисленныхъ породъ встрѣчается мѣстами ольха, кедровникъ, рябина, заросли шиповника, въ долинѣ р. Шемячика небольшое количество пихты; изъ ягодныхъ растеній на Камчаткѣ въ изобиліи произрастаетъ жимолость, княженика, морошка, брусника и множество другихъ.

Фауна. „Фауна Камчатской области характеризуется представителями, одаренными отъ природы всѣми средствами для борьбы съ условіями жизни

суровой и холодной страны. На Камчаткѣ нѣтъ той смѣси въ представителяхъ царства животныхъ, какою отличается Уссурійскій край, гдѣ лось, медвѣдь и тигръ скрываются въ однѣхъ и тѣхъ же зарослях ели, винограда и дуба; напротивъ они представляютъ собою типъ, общій холодному сѣверу *).

Разнообразіе видовъ изъ отдѣловъ наземныхъ животныхъ не велико и рѣдкое семейство насчитываетъ нѣсколько видовъ. Изъ травоядныхъ, кромѣ быка, лошади и домашнихъ козъ, на Командорскихъ островахъ водятся олень и горный баранъ. Изъ имѣющихъ крупное промышленное значеніе животныхъ, подробности о которыхъ приводятся въ отдѣлѣ о пушномъ промыслѣ, въ большей части области распространенъ медвѣдь, нѣсколько разновидностей лисицъ, бѣлый и голубой песецъ, волкъ, соболь, росомаха, выдра, ласка, горностай, кромѣ того, нѣсколько видовъ грызуновъ (зайцы, тарбаганы, еврашки и др.), бѣлка.

Къ обитателямъ морей, омывающихъ Камчатскую область, относятся киты, нѣсколько видовъ ластоногихъ, какъ то моржей, нерпъ, лахтаковъ, тюленей, сивучей, а также цѣнная разновидность котиковъ и бобровъ, обитающихъ на Командорскихъ островахъ и на южной оконечности полуострова Камчатки—мысѣ Лопатка.

О рыбахъ Охотскаго и Берингова морей, главнымъ образомъ, лососевыхъ породъ, говорится въ отдѣлѣ рыболовства.

Къ пернатому царству, составляющему (кромѣ различныхъ видовъ морскихъ птицъ—чаекъ, топорковъ, гагаръ) предметъ охоты, относятся нѣсколько породъ зимующихъ утокъ, лебеди, гуси, глухари, тетерева, куропатки. Въ горахъ и лѣсахъ Камчатки находятъ себѣ пріютъ орлы, соколы, совы, кукушки, дятлы и различныя мелкія пташки, отсутствіе у которыхъ пѣнія дѣлаютъ лѣса Камчатки еще болѣе непривѣтливыми и безжизненными.

Скотоводство. Въ отношеніи скотоводства наличіе благопріятныхъ условій природы дѣлаетъ его на Камчаткѣ вполнѣ осуществимымъ, хотя продолжительная зима при недостаткѣ заготовленнаго корма и изнуряетъ скотъ, но зато сочная трава весною быстро поправляетъ его и возстанавливаетъ затраченныя имъ силы.

Скотоводство въ Камчаткѣ началось съ переселеніемъ крестьянъ въ царствованіе Елизаветы Петровны и Екатерины II и затѣмъ постоянно поддерживалось подвозомъ новыхъ особей. Къ сожалѣнію мѣстные жители, не видя въ скотоводствѣ главнаго для себя занятія, мало обращаютъ вниманія на половой подборъ производителей, и даже намѣренно оставляютъ въ хозяйствѣ небольшихъ бычковъ, для которыхъ, по ихъ расчету, приходится меньше заготовлять корма.

Не предугадывая возможностей будущаго, можно съ увѣренностью сказать, что рыбный и пушной промыслы, бывшіе исключительнымъ достояніемъ жителя Камчатки въ прежнее время и обезпечивавшіе ему независимое и безбѣдное существованіе, врядъ ли будутъ достаточными для удовлетворенія его хозяйственныхъ нуждъ, при наличіи въ жизни Камчатки новыхъ экономическихъ фактовъ, какъ-то—капитализаціи рыбнаго промысла и истощенія естественныхъ запасовъ пушного звѣря. Несомнѣнно, при указанныхъ обстоятельствахъ интересъ къ скотоводству, какъ наиболѣе доступному подспорью къ падающему хозяйству, самъ собою проявится въ населеніи и получитъ широкое осуществленіе. Устроенная въ настоящее время казенная образцовая ферма близъ

*) См. В. Маргаритовъ. „Камчатка и ея обитатели".

Петропавловска, безспорно послужитъ главнымъ питомникомъ улучшенной племенной породы и наглядымъ примѣромъ для скотоводства въ области.

Что же касается разведенія мелкихъ породъ скота—овецъ, козъ и др., то главнымъ препятствіемъ являются мѣстныя полуголодныя собаки, набрасывающіяся стаями на все, что доступно ихъ трусливой наглости.

Къ числу домашнихъ животныхъ Камчатки, впрочемъ исключительно въ сѣверной ея части, относится домашній олень. Дикій сѣверный олень встрѣчается вездѣ выше 60°, на Камчаткѣ же распространеніе его спускается до 51°. Съ давнихъ поръ сѣверный житель приручилъ это животное и въ настоящее время всѣ сѣверные народы обязаны ему своимъ благосостояніемъ и даже жизнью, такъ какъ онъ, замѣняя почти всѣхъ домашнихъ животныхъ. даетъ имъ пропитаніе, одежду, даже жилище и служитъ, можно сказать, исключительнымъ средствомъ передвиженія.

На Камчаткѣ оленеводствомъ занимаются коряки и ламуты, а въ Чукотскомъ и Анадырскомъ уѣздахъ—чукчи, среди которыхъ нѣкоторыя семейства имѣютъ до 12 тысячъ головъ.

Населеніе. Согласно даннымъ всеобщей переписи населеніе нынѣшней Камчатской области опредѣляется общимъ количествомъ въ 33.324 человѣка, разсѣянныхъ на территоріи шести уѣздовъ, равной въ 1.143.410 кв. верстъ, а именно:

Уѣзды:	Площадь въ кв. верст.	Наличное населеніе. м. п.	ж. п.	обоего.
Анадырскій и Чукотскій . . .	458.476,6	5.941	6.143	12.084
Гижигинскій	185.347,7	3.837	3.655	7.492
Командорскій	1.524,0	322	329	651
Охотскій	158.365,4	2.394	2.338	4.732
Петропавловскій	339.697,1	4.241	4.124	8.365
Всего.	1.143.410,8	16.735	16.589	33.324

По образу жизни населеніе области дѣлится на осѣдлое, кочующее и бродячее.

Морскіе промысла Камчатской области издавна служили притягательной силой для разнаго рода искателей легкаго и скораго обогащенія, какъ со стороны русскихъ предпринимателей, такъ и въ послѣднее время американскихъ и японскихъ хищниковъ. Съ отходомъ Аляски и Алеутской цѣпи острововъ въ собственность Соединенныхъ Штатовъ и установленія послѣдними строгаго надзора за морскими промыслами вся масса хищническихъ судовъ устремилась на беззащитные Командорскіе острова, результатомъ чего явилось быстрое уменьшеніе котиковъ и бобровъ.

Промыселъ бобровъ на Командорахъ начинается съ марта и оканчивается къ маю. Если къ этому времени не удастся упромыслить установленнаго количества шкуръ, то разрѣшается докончить его осенью. Ловъ звѣря производится исключительно сѣтями, большею частью у Бобровыхъ Камней, въ Васильевской бухтѣ и если позволяетъ погода, то и юго-восточнаго мыса. Для промысла обычно пользуются сѣтью размѣромъ до 25 саж., при ширинѣ въ 2 саж. Установка сѣтей производится отъ 2 до 4 час. вечера въ нѣсколько рядовъ не менѣе 1 версты въ длину и 150—250 саж. въ ширину, въ направленіи подъ угломъ или поперечномъ теченію, прибою или волнѣ. Съемка сѣтей происходитъ на другой день между 6—7 час. утра, причемъ запутавшихся бобровъ добиваютъ дригалкой.

Бой котиковъ начинается со второй половины іюня мѣсяца и обычно про-

исходитъ рано утромъ, часа въ 3—4, въ наиболѣе туманный пасмурный день. Выбравъ такой день, алеуты-промышленники осторожно пробираются по берегу небольшими группами и располагаются у самой воды, закрывъ котикамъ пути отступленія въ море; по сигналу поднимается страшный крикъ и хлопанье, отчего перепуганный сонный звѣрь, спасаясь отъ опасности, бросается въ противоположную отъ моря сторону. Отогнавъ такимъ образомъ кучку котиковъ, размѣръ которой находится въ зависимости отъ численности звѣря на лежбищѣ, промышленники тщательно отбираютъ матокъ и сѣкачей (старыхъ производителей), угоняемыхъ затѣмъ обратно въ море отъ холостяковъ, которыхъ отводятъ для убоя дальше отъ берега, съ тѣмъ чтобы находящіеся на лежбищахъ котики не подозрѣвали о печальной участи отогнанныхъ. Самый бой производится ударами палки, называемой „дригалка", причемъ отъ удара по головѣ смерть наступаетъ мгновенно. Отгоны совершаются только въ тѣхъ случаяхъ, когда есть основаніе предполагать, что число холостяковъ значительно, такъ какъ безпокоить лежбища ради небольшого отгона не рекомендуется.

Бобровый промыселъ на м. Лопатка изъятъ въ настоящее время изъ посторонняго пользованія и наблюденіе за бобрами поручено казенной охранѣ, состоящей изъ казаковъ мѣстной команды и мѣстныхъ жителей, всего въ количествѣ 6—7 человѣкъ. Въ интересахъ поощренія и обезпеченія охранникамъ разрѣшается упромыслить по 2 бобра каждому съ обязательствомъ представленія одного изъ нихъ въ пользу казны. Стоимость ихъ колеблется въ зависимости отъ года, качества мѣха и рыночнаго спроса.

Бой нерпъ, лахтаковъ, сивучей и др. ластоногихъ, будучи побочнымъ занятіемъ жителя Камчатки, является подспорьемъ въ его хозяйствѣ,—именно для изготовленія лыжъ, сыромятныхъ ремней, выварки жира. Изъ шкурки каждой нерпы нарѣзаютъ до 100 саж. ремней цѣною до 15 коп. за сажень. Изъ туши вываріваютъ до 5 пуд. жира, находящаго себѣ покупателей напр. въ Охотскомъ уѣздѣ среди якутовъ по 3 рубля за пудъ. Съ промышленной цѣлью ластоногія бьются въ Охотскомъ уѣздѣ и Каменскими коряками въ Пенжинской губѣ Гижигинскаго уѣзда. Въ Анадырскомъ и Чукотскомъ уѣздахъ чукчи промышляютъ моржовый клыкъ, а также китовый усъ; мясо и жиръ идутъ въ пищу себѣ и собакамъ.

Рыболовство. Одинъ изъ главныхъ мотивовъ учрежденія Камчатской области, главный источникъ ея процвѣтанія, единственная житница, питающая все мѣстное населеніе,—это никогда неистощимые запасы рыбныхъ богатствъ преимущественно лососевыхъ породъ, значительно сокращенные за послѣдніе годы проворливой дѣятельностью нашего сосѣда—Японіи.

Ко времени появленія русскихъ на Тихоокеанскомъ побережьѣ рыбнымъ промысломъ зан малось здѣсь лишь туземное населеніе, имѣя въ этомъ промыслѣ, какъ и теперь, почти единственный источникъ своего существованія.

Рыбаки сосѣдней страны—японцы еще не заходили въ то время дальше Южнаго Сахалина и лишь впослѣдствіи, побуждаемые съ одной стороны недостаткомъ рыбы въ собственныхъ владѣніяхъ, а съ другой—обиліемъ ея въ нашихъ водахъ, начали появляться съ цѣлью рыболовства у береговъ Приморской области, постоянно захватывая промыслы по Татарскому проливу, въ низовьяхъ Амура и наконецъ по Охотско-Камчатскому побережью. Неудачный исходъ войны и заключеніе рыболовной конвенціи, ставящей японскихъ промышленниковъ въ одинаковыя условія съ русскими, сдѣлали первыхъ господами положенія въ дѣлѣ эксплоатаціи рыбныхъ богатствъ Камчатки, какъ обладателей большей части рыболовныхъ участковъ въ

Рыболовные участки Камчатской области расположены по побережью Охотскаго моря на протяженіи около 3.600 вер. отъ границы Удскаго уѣзда Приморской области къ сѣверо-востоку до Гижиги и отъ нея по западному берегу Камчатки до мыса Лопатка; на восточномъ берегу отъ мыса Лопатка до устья р. Анадыря на протяженіи до 2.800 в. Восточно-Камчатскій районъ заключаетъ 16 заливовъ и бухтъ, изъятыхъ по конвенціи, и только въ Авачинской промыселъ производится русскими предпринимателями.

Въ районахъ Охотскомъ и Западно-Камчатскомъ наиболѣе важное значеніе въ промысловомъ отношеніи имѣютъ кета (хайко), горбуша, красная или нярка, кижучъ (лонокъ) и чавыча.

Въ маѣ и іюнѣ идетъ сперва чавыча, затѣмъ почти одновременно, въ половинѣ іюня, появляется кета, горбуша, красная, главный ходъ которыхъ происходитъ въ іюлѣ. Въ августѣ на смѣну первыхъ выступаетъ кижучъ.

Каждая семья заготовляетъ на зиму рыбу или въ соленомъ видѣ, или же въ видѣ ѣдобной и собачьей юколы (вяленой рыбы на солнцѣ въ распластанномъ видѣ), „бочковъ“ (отдѣльныя пластовины съ вынутой костью, провяленныя и прокопченныя), „порсы“ (въ сильно измельченномъ видѣ „бочки“), „кислой“ или „аргыза“ (сложенной цѣликомъ свѣжей рыбы въ четыреугольныя ямы длиной 1—2 саж. и глубиной 2—3 арш., засыпанной затѣмъ землей и скисшейся). По свѣдѣніямъ Петропавловскаго Уѣзднаго Управленія въ сезонъ 1909 года мѣстнымъ населеніемъ въ 65 селеніяхъ было заготовлено рыбы для себя—соленой 270.170 юколы 466.749; для собакъ—юколы 983.442, кислой 1.216.100, всего 2,936.461 штука, въ каковую цифру не вошла рыба, продаваемая населеніемъ скупщикамъ.

По охотскому району на сданныхъ японцамъ въ 1909 году 5 морскихъ участкахъ (изъ 17) за 7.116 р. выловлено рыбы: кеты 109.490, горбуши 60, нярки 4.316, кижуча 3.824, всего 117.690 штукъ.

Въ западномъ Камчатскомъ районѣ изъ 122 предъявленныхъ къ торгамъ участковъ было заарендовано: русскими—14, японцами—95 за сумму 129.678 руб Выловлено рыбы: кеты 2.047.455, горбуши 9.701.177, нярки 527.203, кижуча 18.191 всего 12.249.026 штукъ.

Изъ 85 морскихъ участковъ предъявленныхъ въ 1909 г. къ торгамъ было снято: русскими—10, японцами—45, за торговую цѣну—50.208 руб. Уловъ рыбы выразился слѣдующій: кеты 1.419.376, горбуши 5.571.336, нярки 394.779, кижуча 5.646, всего 2.376.937 штукъ.

Изъ числа промышленниковъ, 11 русскими заготовлено пудовъ: въ мороженомъ видѣ 28.805, семгой—42.794, пластомъ—36.141, колодкой—20.640, балыковъ—2.819, брюшковъ—554, икры—16.265, японскимъ засоломъ—63.713, трески соленой—477, сельди—1.223 и 19 ящ. консервовъ, всего 213.449 пуд., причемъ поступило въ казну попудной платы за добытые продукты 10.697 руб. 85 коп.

Охраной рыбныхъ промысловъ въ Приамурскомъ Генералъ-Губернаторствѣ вѣдаетъ рыболовный надзоръ въ составѣ 5 смотрителей рыболовства и 76 стражниковъ, подъ общимъ руководствомъ завѣдывающаго рыбными промыслами. Охранная флотилія состоитъ изъ 2 крейсеровъ „Командоръ Берингъ“, „Лейтенантъ Дыдымовъ“, моторной шхуны „Сторожъ“, паровыхъ катеровъ „Дельфинъ“ и „Нерпа“, яхты „Фридольфъ Гекъ“ съ керосиновымъ двигателемъ, съ таковыми же двигателями два стальныхъ катера и яхта „Касатка“.

Въ Западно-Камчатскомъ и Охотскомъ районахъ надзоръ состоитъ изъ завѣдывающаго рыбными промыслами на крейсерѣ „Командоръ Берингъ“ съ

16 промысловыми стражниками; въ восточно-камчатскомъ районѣ—изъ стражниковъ, смотрителя рыболовства на крейсерѣ „Лейтенантъ Дыдымовъ“ съ 3 стражниками.

Расходы по содержанію надзора выражаются въ такихъ цифрахъ:

1) Жалованье экипажу судовъ . . . . . 75.936 р. 75 к.
2) Хозяйствен. расходы: угля 1.518½ т. и пр. . . 46.816 „ 39 „
3) Содержаніе чиновъ надзора . . . . . 47.553 „ — „

Доходъ отъ промысловъ въ Приамурскомъ краѣ выразился въ суммѣ болѣе 500.000 р., изъ которыхъ отъ Камчатской области болѣе 200.000 р.

Пушной промыселъ. Послѣ рыболовства однимъ изъ главныхъ источниковъ существованія мѣстнаго населенія является промыселъ пушного звѣря.

Главнымъ промысловымъ звѣремъ въ предѣлахъ области служитъ соболь, лисица (красная, сиводушка, чернобурая), медвѣдь, песцы (бѣлые и голубые), росомаха, выдра, и изъ мелкихъ—горностай, бѣлка и др. По статистическимъ даннымъ Петропавловскаго Управленія въ уѣздѣ за 1908 г. упромышлено соболя 2519 шт., лисицъ красныхъ 1046, сиводушекъ 64, чернобурыхъ 5, медвѣдей 1377, выдръ 469, росомахъ 53. Въ 1909 году добыто соболей 2378, лисицъ красныхъ 1249, сиводушекъ 57, чернобурыхъ 4, медвѣдей 1679, выдръ 414, росомахъ 48, горностаевъ 569. По свѣдѣніямъ того же Управленія въ первой половинѣ 1910 г. вывезено изъ Петропавловска разными торговцами соболей 4106, лисицъ красныхъ 3978, сиводушекъ 331, чернобурыхъ 8, медвѣжинъ 702, выдръ 411, горностаевъ 2050, росомахъ 11. Мѣстныя цѣны въ 1908 году опредѣлялись за средняго соболя 60 руб., высшаго 80—100 руб., лисицу красную 8—10 руб., сиводушку 20—30 р., медвѣж. шкуры 7—10 р. и даже 18—20, даваемыя скупщиками-японцами. Согласно аукціонныхъ цѣнъ въ Петропавловскѣ въ 1910 г. за средняго соболя платили 60 — 70 руб., высш. 90 руб. и даже 146 руб., красную лисицу 16—20 р., сиводушку 20—25 р., среднюю чернобурую (вѣрнѣе Silver fox) 300—400 руб., медвѣжину 10—20 руб.

Притокъ на Камчатку за послѣдніе годы случайнаго элемента, въ зимнее, время принимающаго дѣятельное участіе въ промыслѣ пушного звѣря, въ ущербъ интересамъ мѣстнаго населенія, усиленное истребленіе цѣннаго звѣря въ виду постоянно растущаго спроса на пушнину, несоблюденіе пришлыми людьми („мурками“) и кочующими на хребтахъ ламутами установленныхъ сроковъ и правилъ охоты вызываютъ быстрое паденіе промысла, угрожающее въ недалекомъ будущемъ полной его ликвидаціей, а вмѣстѣ съ тѣмъ и обнищаніемъ коренныхъ жителей, благосостояніе которыхъ за послѣднее время замѣтно пошатнулось.

Проникнувшее въ сознаніе благоразумнаго элемента такое положеніе вещей вызвало къ жизни новое для Камчатки учрежденіе въ видѣ организаціи „Камчатскаго Общества Промысловой Охоты“, преслѣдующаго главную задачу — поднятіе пушного промысла, раціональную его постановку и строгую охрану отъ посягательства хищниковъ.

Областная администрація, всецѣло заинтересованная расширеніемъ дѣятельности О-ва и объединеніемъ всѣхъ жителей селеній каждаго уѣзда для приданія новому учрежденію оффиціальной структуры и характера обязательности, въ видѣ опыта и желанія самихъ жителей, организуетъ въ настоящее время отдѣленія по станамъ и подотдѣлы изъ мѣстныхъ охотниковъ по селеніямъ во главѣ съ сельскими старостами. Несомнѣнно, только такая мѣра въ

состоянiи будетъ, если не поднять, то оградить столь важный въ жизни Камчатки промыселъ отъ окончательнаго его упадка.

Ископаемыя богатства. Къ числу природныхъ богатствъ Камчатской области относятся разнаго рода ископаемыя, къ сожалѣнiю, еще мало изслѣдованныя. Во многихъ мѣстахъ Охотскаго побережья, отъ Пенжинской губы до с. Ковровъ (подъ 57° с. ш.) и по восточному берегу Камчатки, отъ бухты барона Корфа (59° с. ш.) до Мечигменской губы, на Чукотскомъ полуостровѣ (около 65° с. ш.), имѣются залежи *каменнаго угля;* изъ нихъ вполнѣ пригодны для техническихъ цѣлей мѣсторожденiя въ б. Подкагерной, барона Корфа и Анадырскаго залива.

Къ югу отъ мыса Дежнева на р. Тельгакаръ находятся мѣсторожденiя *графита* высокаго качества, среди гнейсовъ. *Сѣра* имѣется къ югу отъ б. барона Корфа, около Кроноцкаго озера, на вулканѣ Узонъ и недалеко отъ с. Тигиль. Въ Охотскомъ уѣздѣ, близъ Ямской губы, имѣются признаки *серебряно-свинцовыхъ рудъ.* На сѣверо-западной оконечности о. Мѣднаго (въ группѣ Командорскихъ острововъ) находятся извѣстныя мѣсторожденiя *самородной мѣди.*

Мѣсторожденiе *золота,* давшее богатую розсыпь, было открыто на противоположной сторонѣ Охотскаго моря, въ бассейнѣ р. Коль. Болѣе надежды въ отношенiи золота представляетъ Анадырско-Чукотскiй край и Гижинскiй уѣздъ, гдѣ первые поиски горнаго инженера Богдановича (въ 1897 и 1900 гг.) показали присутствiе золота въ различныхъ частяхъ указанныхъ уѣздовъ.

Въ 1907 году Сѣверо-Восточнымъ Сибирскимъ Обществомъ сдѣлано важное открытiе золота къ сѣверу отъ Анадырскаго уѣзда, что можетъ послужить основанiемъ для развитiя поисковыхъ работъ на обширномъ пространствѣ между Гижигинской губой, устьемъ Колымы и Анадырскимъ заливомъ, Кромѣ того, въ Петропавловскомъ уѣздѣ обнаружены залежи *марганцевой руды* и недалеко отъ Тигиля имѣются, по слухамъ, признаки *нефти* и селитры.

Народное образованiе. Одну изъ косвенныхъ причинъ крайне низкаго культурнаго уровня мѣстнаго населенiя нужно безспорно видѣть въ весьма ограниченномъ количествѣ школъ, скудно разсѣянныхъ по огромной территорiи Камчатской области, съ малоудовлетворительнымъ, подчасъ малограмотнымъ, педагогическимъ персоналомъ.

Въ данный моментъ на средства Министерства Народнаго Просвѣщенiя во всей области (въ г. Петропавловскѣ) содержится только одно 4-хъ-классное училище. Всѣ остальныя школы въ области—церковно-приходскiя; изъ нихъ 15 (въ томъ числѣ 6 школъ грамоты) приходятся на Петропавловскiй уѣздъ съ 334 учащимися (на 8000 душъ населенiя), 2 школы на Командорскихъ островахъ съ 45 учащимися (при населенiи около 550 душъ), 2 въ Охотскомъ уѣздѣ (въ вѣдѣнiи Якутскаго епархiальнаго начальства) и по одной въ уѣздахъ Гижигинскомъ и Анадырскомъ.

Народное здравiе. Въ еще менѣе удовлетворительномъ положенiи находится дѣло врачебной помощи въ Камчатской области, имѣющей всего лишь одного врача при лечебницѣ въ г. Петропавловскѣ, выстроенной на средства Камчатскаго Торгово-Промышленнаго Общества и нѣсколько фельдшерскихъ пунктовъ съ персоналомъ за рѣдкимъ исключенiемъ, мало удовлетворительнымъ.

По штату врачебный персоналъ Камчатской области долженъ состоять изъ 5 врачей, въ каждомъ уѣздѣ, исключая Чукотскаго (гдѣ врача не имѣется), фельдшеровъ по 2 въ уѣздахъ Охотскомъ, Гижигинскомъ, Анадырскомъ и Командорскомъ, 4 въ Петропавловскомъ и 1 въ Чукотскомъ; кромѣ того, во всѣхъ

уѣздахъ, кромѣ Чукотскаго и Командорскаго, должно быть по одной повивальной бабкѣ.

Съ цѣлью изоляціи имѣющихся въ предѣлахъ области прокаженныхъ и оказанія имъ врачебной помощи, съ 1907 года существуетъ около г. Петропавловска на берегу Раковой бухты, лепрозорій вмѣсто ранѣе бывшаго близъ с. Наколовскаго.

Приморская область.

Географическое положеніе и устройство поверхности. Приморская область учреждена ВЫСОЧАЙШИМЪ повелѣніемъ 14 ноября 1856 года послѣ переписенія военнаго порта изъ Петропавловска на Камчаткѣ въ Николаевскъ на Амурѣ. Первоначально въ составъ ея вошла территорія Камчатской области и устье р. Амура. Въ концѣ 1858-го года къ ней присоединены Охотскій округъ и часть земель по Амуру отъ устья р. Уссури до Амурскаго Лимана, пріобрѣтенныхъ Россіей по Айгунскому трактату, заключенному 16 мая того же года; по Пекинскому договору 2-го Ноября 1860 года южная граница области отодвинута до Кореи.

Въ 1909 году изъ состава Приморской области ВЫСОЧАЙШИМЪ повелѣніемъ 17 іюля выдѣлена, какъ самостоятельная административная единица, Камчатская область, изъ Петропавловскаго, Охотскаго, Гижигинскаго и Анадырскаго уѣздовъ и Командорскихъ острововъ.

Приморская область, занимая юго-восточную прибрежную полосу Сибири, лежитъ между 42° и 57° с. шир. и 100° и 111° в. долг. отъ Пулкова.

На югѣ и юго-востокѣ область на значительномъ протяженіи омывается Японскимъ моремъ, на востокѣ Татарскимъ проливомъ и на сѣверо-востокѣ Охотскимъ моремъ. На западѣ граничитъ съ Маньчжуріей и Амурской областью на сѣверѣ—съ Якутской и Камчатской областями, въ юго-западномъ углу — съ Кореей. Площадь ея въ этихъ предѣлахъ около 672.927 кв. верстъ.

Область имѣетъ по преимуществу гористый характеръ. Въ южной части ея, параллельно береговой линіи Японскаго моря и теченію рѣкъ Уссури и Амура въ направленіи къ Ю. Ю. З. на С. С. В., идетъ длинный хребетъ Сихота-Алинъ, средняя высота котораго отъ 2000 до 3000 фут. надъ уровнемъ моря. Отроги его заполняютъ почти все пространство отъ морского побережья до долинъ рѣкъ Амура и Уссури. Сѣверная часть области за р. Амуромъ наполнена отрогами хребтовъ М. Хингана, Ямъ-Алина, Джукдыръ и Джугджуръ и небольшими хребтами: Чаятынъ, Кивунъ, Меочанъ и др. Названныя горы занимаютъ около 5/6 площади области, остальную 1/6—равнины.

Вдоль Амура отъ предгорій М. Хингана до оз. Орель (около устья Амура) тянется Нижне-Амурская низменность, переходящая нѣсколько южнѣе оз. Болонь-Оджаль на правую сторону Амура, гдѣ она стелется по всему нижнему и среднему теченіямъ рѣкъ: Немпту, Мухенъ и Песху. Стѣсненная съ З. и С. З. невысокой Петропавловской грядой и Хехцирскимъ хребтомъ, а съ Ю. В. и В. отрогами Сихота-Алинъ низменность тянется на Ю. З. и сливается съ Уссурійской долиной, которая въ свою очередь долиной р. Сунгачи соединяется съ Приханкайской низменностью.

Береговая линія, начинаясь отъ устьевъ пограничной рѣки Тумень-Ула, до мыса Поворотнаго представляетъ изъ себя обширную впадину, носящую общее

названіе залива Петра Великаго, изобилующаго достаточно глубокими заливами и бухтами весьма удобными для стоянки судовъ, изъ которыхъ по значительной величинѣ выдѣляются заливы: Посьетскій, Амурскій, Уссурійскій, Востокъ и Америка.

Орошеніе. Орошена Приморская область весьма обильно системой р. Амура и рѣками, впадающими въ Японское и Охотское моря.

Рѣка Амуръ подходитъ къ области съ запада и на первыхъ 20 верстахъ служитъ границей съ Маньчжуріей; вступая затѣмъ въ предѣлы области, прорѣзываетъ ее съ Ю. З. на С. В. Бассейнъ Амура въ предѣлахъ области охватываетъ площадь около 200.000 кв. верстъ. Длина нижняго теченія Амура (отъ Хабаровска до устья) 917 верстъ, ширина въ среднемъ 2—2¾ версты. Глубина фарватера не менѣе 10—12 фут. при самомъ низкомъ горизонтѣ воды. Средняя скорость 3—3½ версты въ часъ.

Въ предѣлахъ области Амуръ принимаетъ массу притоковъ. Значительные изъ нихъ съ правой стороны: Уссури, Сита, Дондонъ, Хунгари; съ лѣвой—Тунгузка, Горюнъ и Амгунь.

Морское побережье обильно орошено рѣками типичнаго горнаго характера. Онѣ сравнительно не велики, съ большимъ паденіемъ, имѣютъ чрезвычайно быстрое теченіе и загроможденное камнями и буреломомъ русло.

Изъ озеръ наиболѣе значительны: **Ханка**, Боленъ-Оджаль, Удыль, Эворонъ Чукчагирское, Кизи, Орель и Чля.

Климатъ. Совокупность вліяній безграничныхъ, сухихъ и безлѣсныхъ пустынь Монголіи, многочисленныхъ горныхъ хребтовъ и Сѣвернаго Ледовитаго и Тихаго океановъ съ ихъ морями дѣлаютъ область страной, въ которой уживаются многія климатическія особенности, неизвѣстныя въ другихъ мѣстностяхъ тѣхъ же географическихъ широтъ.

Существеннымъ отличіемъ климата южной части области является сочетаніе жаркаго лѣта съ суровой зимой. Климатъ морского побережья въ значительной степени смягчается. Благодаря лѣтнимъ муссонамъ, дующимъ съ Ю.В. и приносящимъ массу влаги съ мая по октябрь, на побережьѣ осѣдаетъ много осадковъ въ видѣ тумановъ и частыхъ дождей.

Но зимою устанавливается муссонъ обратнаго направленія, дующій съ С. З.—съ материка на океанъ, несущій сухость безснѣжія, ясную погоду, глубокое промерзаніе почвы. Только благодаря суровости зимы въ сѣверной части области получается чрезвычайно низкая средняя годовая температура.

Средняя годовая температура для Владивостока +4,4°, для Никольска-Уссурійскаго 3,3°, для Посьета 6,3°, для П. Св. Ольги 4,2°, для Камень-Рыболова 3,4°, для Хабаровска 0,5°, для Де-Кастри—1,9°, для Николаевска—2,3°, для Удскаго острога—4,7°. Разность между лѣтней (іюль) и зимней (январь) температурой для Владивостока равна 33,7°, для Хабаровска 45,7° и Николаевска 40,2°. Еще рѣзче климатическая разница этихъ пунктовъ проявляется въ количествѣ выпадающихъ въ теченіе года атмосферныхъ осадковъ.

Почва. Топографіи мѣстности въ высокой степени соотвѣтствуетъ распредѣленіе и характеръ почвъ южной части области. Гористые центральные участки предгорій Сихота-Алина въ большинствѣ случаевъ лишены почвеннаго покрова, благодаря крутизнѣ горныхъ склоновъ, съ которыхъ текучая вода сноситъ образующійся перегной и частички вывѣтриванія материнской породы.

Къ другому роду почвъ, пользующихся наибольшимъ распространеніемъ, относятся всѣ почвы низинныхъ пространствъ вдоль береговъ Амура, Уссури и ихъ главныхъ притоковъ и въ бассейнѣ оз. Ханка и р. Суйфуна.

Переправа черезъ р. Алазею.
Чукотская экспедиція И. П. Толмачева (1909 г.).

По Колымскому тракту. На лошадяхъ верхомъ и со вьюками.
Чукотская экспедиція И. П. Толмачева (1909 г.).

Флора. Преобладающимъ типомъ растительности, одѣвающей горные хребты, является тайга, составленная елью, пихтой, лиственницей и кедромъ. Лиственница занимаетъ относительно равнинные малодренированные участки). На этихъ же участкахъ развиваются сфагновые мхи и крупные экземпляры багульника и голубики. На высотахъ около 1000 метр. растутъ кедровый салапецъ, береза и рододендронъ. Чернолѣсье въ предгорьяхъ Сихота-Алина попреимуществу развито по долинамъ горныхъ рѣкъ, на каменистыхъ, галечниковыхъ наносахъ и отмелей. Оно, однако, богато числомъ представителей, каковы дубъ, береза, ясень, кленъ, бархатъ, липа и др. (Въ прирѣчныхъ пространствахъ эта растительность смѣняется различными видами ивъ, осиной, ольхой. Подлѣсокъ сильно развитъ и состоитъ, главнымъ образомъ, изъ вьющихся и ползучихъ растеній, орѣшника, малины, смородины, шиповника, таволги, дикаго винограда и проч. Луговая растительность въ высшей степени разнообразна и роскошна по виду.

Фауна. Фауна Приморской области богата и разнообразна. Изъ млекопитающихъ свойственны области: тигръ, барсъ, рысь, медвѣдь, барсукъ, лисица (черно-бурая, крестовка, красная), соболь, хорекъ, выдра, енотъ, волкъ, бѣлка, заяцъ, кабанъ, кабарга, лось (сохатый), олень, (изюбръ, пятнистый).

Изъ хищныхъ птицъ встрѣчаются: орлы, соколы, коршуны и др., изъ дичи—рябчики, куропатки, тетерева, глухари, фазаны, утки, гуси и др.

Область богата разнообразной рыбой. Изъ осетровыхъ породъ встрѣчаются: осетръ, калуга, изъ лососевыхъ,—горбушка и кэта. Изъ остальныхъ породъ встрѣчаются здѣсь слѣд.: щука, сигъ, сомъ, форель, карпъ, налимъ, харіузъ, карась, таймень, амуръ, корюшка, камбала, сельдь и др.

Изъ ракообразныхъ встрѣчаются раки, крабы. Пресмыкающихся весьма немного. Что же касается насѣкомыхъ, то ихъ множество.

Населеніе Приморской области расположилось преимущественно въ Приханкайской равнинѣ по рр. Уссури и Амуру и ихъ притокамъ и по побережью Японскаго моря. Господствующимъ племенемъ является русское (малороссы, великороссы и бѣлоруссы). Кромѣ того, въ области живутъ китайцы, корейцы, японцы и инород. племена—гольдовъ, ороченъ, гилякъ, негидальцевъ, чукчагиръ, самагиръ, тунгусовъ и тазовъ. Среди населенія городовъ встрѣчаются представители западно-европейскихъ народовъ—нѣмцы, французы, англичане, итальянцы, американцы; есть, затѣмъ поляки, евреи, латыши, кавказскіе горцы.

Количество населенія и плотность его въ отчетномъ году видны изъ слѣдующей таблицы.

ГОРОДА И УѢЗДЫ	Пространство безъ значительныхъ внутреннихъ водъ въ квадратныхъ верстахъ	Наличное населеніе къ 1 января 1912 г. душъ обоего пола (безъ войскъ)
Г. Владивостокъ	—	91464
Никольскъ-Уссурійскій	—	24718
Хабаровскъ	—	49488
Николаевскъ	—	12516
Итого въ городахъ .	—	188186

ГОРОДА И УѢЗДЫ	Пространство безъ значительныхъ внутреннихъ водъ въ квадратныхъ верстахъ	Наличное населеніе къ 1 января 1912 г. душъ обоего пола (безъ войскъ)
У. Никольскъ-Уссурійскій	67847	124522
„ Иманскій	60000	91455
„ Ольгинскій.	106461	48431
„ Хабаровскій	221506	44282
„ Удскій вмѣстѣ съ Приморскимъ горнымъ округомъ .	129207	20403
Террит. Уссур. Каз. Войска . . .	87906	34159
Итого въ уѣздахъ .	672927	363252
Всего по области . .	672927	551438

Административное дѣленіе. Въ административномъ отношеніи Приморская область дѣлится на:

Городъ Владивостокъ,—Областной центръ, крѣпость, военный и коммерческій портъ и торговый центръ области.

1) Хабаровскій уѣздъ съ центромъ въ г. Хабаровскѣ—резиденціи г. Приамурскаго Генералъ-Губернатора.

2) Никольскъ-Уссурійскій уѣздъ съ административнымъ центромъ въ г. Никольскъ-Уссурійскомъ.

3) Иманскій уѣздъ съ центромъ въ пос. Иманъ.

4) Ольгинскій уѣздъ съ центромъ въ с. Владимиро-Александровскомъ.

5) Удскій уѣздъ съ центромъ въ г. Николаевскѣ на Амурѣ.

6) Территорія Уссурійскаго казачьяго войска съ Войсковымъ правленіемъ въ г. Владивостокѣ, и центрами участковъ въ ст. Гродековой, пос. Иманѣ и ст. Бикинѣ.

7) Приморскій горный округъ (Амгуньская система,) подчиненный Окружному горному инженеру и въ полицейско-административномъ отношеніи Приморскому горному исправнику, постояннымъ мѣстомъ жительства которыхъ служитъ г. Николаевскъ на Амурѣ.

8) Уссурійскій горный округъ, подчиненный Уссурійскому горному инженеру, мѣстомъ жительства котораго служитъ г. Владивостокѣ.

Въ первомъ горный промыселъ предпочтительно сосредоточенъ на добычѣ золота, во второмъ на добычѣ угля.

Въ судебномъ отношеніи область раздѣлена на 13 мировыхъ участковъ и составляетъ округъ Владивостокскаго Окружнаго Суда, подчиненнаго Иркутской судебной палатѣ. Къ Владивостокскому Окружному Суду причислены, кромѣ того, мировыя учрежденія на о-вѣ Сахалинѣ.

Въ церковно-административномъ отношеніи область принадлежитъ къ двумъ епархіямъ; Владивостокской (Камчатской) и Благовѣщенской. Къ первой епархіи принадлежитъ въ области двѣнадцать благочиній, ко второй относятся пять благочиній по рѣкамъ Амуру и Уссури.

Въ учебномъ отношеніи область подчинена Приамурскому Генералъ-Губернатору, дѣйствующему на правахъ попечителя учебнаго округа; при немъ состоятъ: одинъ окружный инспекторъ училищъ Приамурскаго края и три инспектора народныхъ училищъ.

По отношенію податныхъ и казенныхъ сборовъ область состоитъ въ вѣдѣніи Амурской казенной палаты и раздѣлена на четыре податныхъ участка.

Для завѣдыванія Государственными имуществами области учреждено двѣнадцать лѣсничествъ, которыя подчинены Приамурскому Управленію Государственныхъ Имуществъ.

Переселенческое дѣло, находясь подъ высшимъ наблюденіемъ г. Генералъ-Губернатора, сосредоточено въ рукахъ завѣдывающаго переселенческимъ дѣломъ въ Приморскомъ районѣ, охватывающемъ всю область и включающемъ часть Амурской области до притока р. Амура Б. Биры, островъ Сахалинъ и Камчатскую область.

Переселенческій районъ раздѣленъ на 10 подрайоновъ, которые вѣдаются завѣдывающими водвореніемъ переселенцевъ.

Акцизными сборами вѣдаетъ Приамурское Акцизное Управленіе, причемъ въ предѣлы области входятъ полностью 2-й округъ и 4-й акцизный участокъ и 3-й округъ только частью.

Почтово-телеграфныя учрежденія причислены къ Приамурскому почтово телеграфному округу; центральное управленіе въ г. Хабаровскѣ.

Рѣчные водные пути въ области находятся въ вѣдѣніи Управленія водныхъ путей Амурскаго бассейна.

Морскіе пути вѣдаетъ Отдѣлъ Торговаго Мореплаванія Министерства Торговли и Промышленности.

Земледѣліе. Однимъ изъ главныхъ видовъ промысла, какъ основы благосостоянія крестьянскаго населенія области, необходимо поставить занятіе сельскимъ хозяйствомъ, причемъ въ южной части преобладаетъ земледѣліе, а въ сѣверной—рыболовство, лѣсной и пушной промыслы.

Наиболѣе густо заселенная часть Приморской области, гдѣ сосредоточены администрація края, земледѣліе, торговля, рельсовые пути сообщенія и проч., составляетъ пространство, заключенное въ границахъ съ Кореей и Китаемъ, и отъ границъ послѣдняго по р. Амуру до его устья и далѣе, на югъ по морскому побережью—до зал. Посьетъ.

Остальная часть Приморской области къ сѣверо-западу отъ р. Амура до предѣловъ Амурской и Якутской областей съ рѣдкимъ, преимущественно инородческимъ населеніемъ, съ преобладающими рыбнымъ и пушнымъ промыслами.

Никольскъ-Уссурійскій уѣздъ. Уѣздъ дѣлится на 5 полиц. становъ и 17 волостей.

1. Посьетскій, становая квартира котораго въ с. Новокіевскомъ, съ 2 волостями: Адиминская и Янчихинская.

2. Раздольнинскій станъ со становой квартирой въ с. Раздольномъ, въ него входятъ волости: Раздольнинская и Кневичанская.

3. Суйфунскій станъ со становой квартирой въ г. Никольскъ-Уссурійскѣ, въ него входятъ волости: Суйфунская, Борисовская, Покровская, Михайловская и Осиновская.

4. Ханкайскій станъ со становой квартирой въ с. Камень-Рыболовѣ, въ него входятъ волости: Ханкайская, Григорьевская, Хорольская, Вознесенская и Жариковская.

5. Черниговскій станъ со становой квартирой въ с. Черниговкѣ, въ него входятъ волости: Черниговская, Ивановская и Сысоевская.

Въ уѣздѣ 5 крестьянскихъ начальниковъ, а именно: Суйфунскій съ камерой въ г. Никольскъ-Уссурійскѣ, Верхне-Уссурійскій — въ с. Ивановкѣ, Посьетскій,—въ с. Раздольномъ, Черниговскій—въ с. Спасскомъ и Ханкайскій—въ с. Камень-Рыболовѣ. Южно-Уссурійскій Уѣздный Съѣздъ Крестьянскихъ Начальниковъ, въ которомъ предсѣдательствуетъ Крестьянскій Начальникъ Суйфунскаго участка, находится въ г. Никольскъ-Уссурійскѣ.

Въ судебномъ отношеніи уѣздъ раздѣленъ на 5 мировыхъ участковъ, относящихся къ округу Владивостокскаго Окружнаго Суда, а именно: 3-й мировой участокъ съ камерой въ г. Владивостокѣ, 4-ый мировой участокъ съ камерой въ с. Новокіевскѣ, 6-й мировой участокъ съ камерой въ г. Никольскъ-Уссурійскѣ, 7-й мировой участокъ съ камерой въ ст. Гродековской и 8-й мировой участокъ съ камерой въ с. Спасскомъ.

Большинство населенія Никольскъ-Уссурійскаго уѣзда занимается хлѣбопашествомъ, составляющимъ главную отрасль сельскаго хозяйства.

Въ отчетномъ году подъ посѣвами находилось свыше 133000 десятинъ.

Урожай хлѣбовъ былъ средній. Несмотря на это, урожаемъ отчетнаго года населеніе обезпечено съ избыткомъ. Избытокъ хлѣба сдается населеніемъ интендантству и сбывается на винокуренный и пивоваренные заводы.

Развитію хлѣбопашества въ уѣздѣ способствуетъ общее хорошее качество земель, причемъ особымъ плодородіемъ и мощностью перегнойнаго слоя отличаются земли въ Раздольнинскомъ, Черниговскомъ, Суйфунскомъ и отчасти Ханкайскомъ станахъ.

Укоренившееся, плотно осѣвшее населеніе Суйфунскаго, Ханкайскаго и Черниговскаго становъ для обработки земли употребляетъ плуги фабричнаго производства и для уборки хлѣбовъ жатвенныя и молотильныя машины; то и другое входитъ постепенно въ общее употребленіе и перенимается переселенцами, стремящимися къ пріобрѣтенію сельско-хозяйственныхъ орудій.

Для помолки зернового хлѣба въ уѣздѣ имѣются 68 паровыхъ, 48 водяныхъ и 68 вѣтряныхъ мельницъ.

Огородничество въ уѣздѣ не составляетъ пока особаго промысла и служитъ только для удовлетворенія личной потребности. Жители пригородныхъ селеній и селеній, расположенныхъ вблизи стоянокъ войсковыхъ частей, занимаются разведеніемъ огородныхъ овощей для продажи, но эта отрасль сельскаго хозяйства находится болѣе въ рукахъ китайцевъ и корейцевъ, весьма успѣшно занимающихся воздѣлываніемъ огородныхъ овощей на арендуемыхъ у крестьянъ земляхъ.

Населеніе стремится къ усиленному развитію скотоводства, которое служитъ главнымъ подспорьемъ каждому хозяйству.

Количество скота, имѣвшагося у населенія, въ отчетномъ году выразилось въ слѣд. цифрахъ:

Лошадей	44361	гол.
Крупнаго рогатаго скота	69933	„
Пятнистыхъ оленей	707	„
Свиней	46091	„
Овецъ и козъ	1686	„
Ословъ и муловъ	180	„

Населеніе стремится къ разведенію молочныхъ породъ рогатаго скота для чего выписываетъ даже изъ Россіи хорошихъ молочныхъ коровъ и племенныхъ производителей. Замѣтно также большое стремленіе и къ улучшенію

породы лошадей, какъ путемъ подбора лучшихъ экземпляровъ, такъ и случекъ съ хорошими производителями.

Скотоводство, являясь основнымъ подспорьемъ каждаго хозяйства, въ настоящее время начинаетъ пріобрѣтать и промышленный характеръ.

Мясной скотъ, ранѣе поступавшій въ область исключительно изъ заграницы, въ послѣднее время все болѣе и болѣе дается населеніемъ уѣзда.

Развитію скотоводства въ уѣздѣ способствуетъ правильная постановка ветеринарнаго надзора, благодаря которому эпизоотія чумы, неоднократно появлявшаяся на рогатомъ скотѣ въ нѣкоторыхъ пунктахъ уѣзда, не получила обширнаго распространенія, какъ это было въ прежніе годы.

Развитіе пчеловодства въ уѣздѣ идетъ правильнымъ путемъ. Въ Суйфунскомъ, Ханкайскомъ и Черниговскомъ станахъ, гдѣ пчеловодство болѣе или менѣе укоренилось, замѣчается переходъ отъ примитивныхъ ульевъ къ рамочнымъ и стремленіе къ заведенію вальцевыхъ машинъ для искусственнаго изготовленія вощины. Понемногу пчеловодство проникаетъ и въ остальныя мѣстности уѣзда, причемъ нѣкоторымъ тормазомъ къ широкому распространенію его является сравнительная дороговизна ульевъ для пчелъ, въ особенности для новоселовъ. Всего имѣлось въ уѣздѣ 46243 колодки пчелъ у 1143 домохозяевъ.

Охотой, какъ промысломъ, занимается населеніе Раздольнинскаго, Ханкайскаго и Черниговскаго становъ. Охотятся на дикихъ козъ, кабановъ, изюбрей, медвѣдей, лисицъ, соболей, бѣлокъ и тигровъ. Изъ птицъ предметъ промысла составляетъ: рябчики, фазаны, тетерева, утки, гуси; въ лѣсахъ уѣзда встрѣчаются тигры и барсы. Убитый звѣрь и птица сбываются въ гг. Никольскъ-Уссурійскъ и Владивостокъ и на рынки Сибири и Европейской Россіи.

Извознымъ промысломъ занимаются только жители селеній, лежащихъ близъ городовъ и стоянокъ войсковыхъ частей. Занимаются имъ также жители селеній, лежащихъ близъ тракта на китайскій городъ Синчагоу.

Въ уѣздѣ замѣчаются стремленіе къ развитію горнопромышленности. Потребность въ нѣкоторыхъ продуктахъ горнаго промысла, какъ, наприм., въ углѣ, вызываетъ поиски и добычу повсюду. Въ районѣ Раздольнинскаго ст ана вблизи г. Владивостока. и уроч. Барабаша, и въ районѣ Суйфунскаго стана вблизи г. Никольскъ-Уссурійска, имѣется нѣсколько частныхъ каменно-угольныхъ предпріятій.

Фабрично-заводская промышленность въ уѣздѣ находится въ зачаточномъ состояніи въ виду только еще слагающейся жизни населенія и недавняго закрытія порто-франко. Въ недалекомъ будущемъ ожидается усиленное развитіе этой промышленности.

Въ отчетномъ году въ районѣ Никольскъ-Уссурійскаго уѣзда функціонировали слѣд. ярмарки: въ с. Ильинкѣ, Камень-Рыболовѣ, Черниговкѣ, Дубкахъ, Ляличахъ, Астраханкѣ, Воздвиженкѣ, Осиновкѣ, Ивановкѣ, Кремево, Григорьевкѣ, Халкидонѣ, Монастырищѣ, Поповкѣ и Жариковѣ.

Изъ числа привезенныхъ на эти ярмарки товаровъ было продано: лошадей до 3.000 головъ, рогатаго скота до 7.000 гол., мануфактурныхъ товаровъ на сумму до 7.000 р., кожевенныхъ товаровъ до 13.000 руб., москотильныхъ до 1.000 р., галантерейныхъ до 8.000 р., бакалейныхъ до 2.000 руб., бондарныхъ издѣлій до 2.000 руб., гончарныхъ издѣлій до 1.000 руб., прочихъ кустарныхъ изпѣлій до 1.000 рублей.

Жители пригородныхъ селеній продукты сельско-хозяйственной промышленности сбываютъ въ г. Никольскъ-Уссурійскъ, гдѣ и покупаютъ для себя все необходимое.

Въ районѣ уѣзда имѣется 24 магазина и 272 мелочныхъ лавки,

Ольгинскій уѣздъ.

Уѣздъ раздѣленъ на три стана: Заольгинскій, Ольгинскій и Сучанскій съ подраздѣленіемъ послѣдняго на два района Шкотовскій и Сучанскій.

1) Сучанскаго стана Шкотовскій районъ. Мѣстопребываніе Пристава сел. Шкотово. Въ составъ Шкотовскаго района входятъ Цемухинская, Новонѣжинская и Петровская волости.

2) Сучанскаго стана Сучанскій районъ. Мѣстопребываніе завѣдывающаго Полицейской частью на правахъ Пристава Помощника Уѣзднаго Начальника Ольгинскаго уѣзда сел. Владимиро-Александровское. Въ составъ Сучанскаго района входятъ Сучанская, Фроловская, Новолитовская волости и Сучанскій рудникъ.

3) Ольгинскій станъ. Мѣстопребываніе Пристава п. С. Ольги. Въ составъ Ольгинскаго стана входятъ Маргаритовская и Кіевская волости.

4) Заольгинскій станъ. Мѣстопребываніе Пристава—бухта Тетюхэ, дер. Владимиро-Мономахъ (бывш. Отрадное). Въ составъ Заольгинскаго стана входятъ населенные пункты сѣверной части Маргаритовской волости, серебро-свинцовые рудники Акціонернаго горнопромышленнаго общества Тетюхэ, лѣсные промыслы Восточнаго Лѣсопромышленнаго общества въ Императорской Гавани и Тумнинскіе золотые пріиски.

Въ судебномъ отношеніи уѣздъ находится въ вѣдѣніи Мирового Судьи 5-го участка Владивостокскаго Окружнаго Суда, камера коего въ сел. Владимиро-Александровскомъ; Товарища Прокурора по Сучанскому участку—камера въ г. Владивостокѣ и Судебнаго Слѣдователя 1-го участка Владивостокскаго Окружнаго Суда, камера коего въ гор. Владивостокѣ.

Главное занятіе населенія уѣзда составляетъ земледѣліе. Благодаря хорошему урожаю населеніе недостатка въ хлѣбѣ не имѣло. Всего засѣяно было разными хлѣбами около 19.000 десятинъ.

Хлѣбопашеству въ уѣздѣ способствуетъ хорошее качество земель въ особенности въ Сучанскомъ станѣ (Кіевская, Ново-Литовская, Петровская, Ново-Нѣжинская, Сучанская, Фроловская и Цемухинская волости). Въ нѣкоторыхъ вновь образовавшихся деревняхъ, прилегающихъ къ бухтѣ Св. Владиміра, земли для хлѣбопашества оказались неудобными вслѣдствіе тонкости перегнойнаго слоя. Крестьяне такихъ поселковъ добываютъ средства къ жизни разными промыслами.

Въ послѣдніе годы обращаетъ на себя вниманіе нежелательное явленіе въ сельско-хозяйственной жизни уѣзда—развивающаяся быстрымъ темпомъ культура мака съ цѣлью добычи изъ него опіума. Въ отчетномъ году засѣяно было макомъ 458 десятинъ; добыто опіума 182 пуда 8 фунтовъ.

Строго проводимыя послѣднее время мѣры ограниченія желтаго труда въ Области направили потокъ ищущихъ работы китайцевъ и иностранно-подданныхъ корейцевъ изъ городовъ въ деревню и создали значительные кадры сельскохозяйственныхъ рабочихъ и арендаторовъ.

Сѣется макъ исключительно китайцами и корейцами на арендованныхъ отъ крестьянъ земляхъ, при чемъ арендныя цѣны доходятъ до 50 и даже 70-ти рублей за десятину.

Участіе, хотя и не непосредственное, въ производствѣ опіума деморализующе вліяетъ на крестьянскую массу, высокими арендными цѣнами, отучая крестьянъ отъ земледѣлія и вовлекая ихъ къ тому же въ сферу различныхъ уловокъ и ухищреній, направленныхъ на обходъ законоположеній, касающихся этого запретнаго, а потому и особенно дорогого продукта.

Огородничество у населенія уѣзда не составляетъ особаго промысла. Оно служитъ, главнымъ образомъ, для удовлетворенія личной потребности. Сбытомъ огородныхъ продуктовъ отчасти занимаются китайцы и корейцы.

Садоводство въ уѣздѣ въ зачаточномъ состояніи. Въ южной части уѣзда нѣкоторые хозяева практикуютъ посадку фруктовыхъ деревьевъ, выписывая разныя породы ихъ изъ европейскихъ садоводствъ, въ сѣверной же части никакихъ попытокъ не дѣлается. Развитію садоводства сильно препятствуютъ неблагопріятныя климатическія условія.

Пчеловодствомъ въ отчетномъ году занималось 267 хозяевъ, имѣющихъ 12.037 колодъ ульевъ. Дохода отъ этого промысла получено 7.324 рубля. За отсутствіемъ въ уѣздѣ свѣчныхъ заводовъ, цѣны на воскъ невысоки. Медъ и воскъ обыкновенно сбывается населеніемъ въ гг. Владивостокъ, Никольскъ-Уссурійскъ.

Скотоводство въ уѣздѣ развито пока слабо. Переселенцы покупаютъ скотъ мѣстн. китайской породы для собственныхъ полевыхъ работъ. Крестьяне, живущіе въ краѣ лѣтъ по 10—20, имѣютъ по нѣсколько головъ скота для хлѣбопашества и извоза.

Рыбная ловля въ отчетномъ году дала удовлетворительные результаты. Уловъ сельди, кэты и горбуши былъ хорошій. Ловля этой породы рыбъ производилась преимущественно для собственной надобности. Въ общемъ рыбный промыселъ находится въ самыхъ примитивныхъ условіяхъ и къ тому же населеніе еще далеко незнакомо съ этой отраслью промышленности.

Морскимъ промысломъ населеніе не занимается. Охотничій промыселъ развитъ издавна и служитъ достаточнымъ подспорьемъ въ домашнемъ обиходѣ. Охотой занимаются преимущественно крестьяне-старожилы и живущіе въ тайгѣ тазы и гольды. Охотятся на пятнистаго оленя, изюбря, соболя, бѣлку, кабановъ, тигра и волка.

Извознымъ промысломъ занимаются крестьяне селеній, расположенныхъ близъ морскихъ пристаней, какъ наприм.: Шкотово, Петровка, Америка, Серафимовка. Этотъ промыселъ не является источникомъ благосостоянія, а лишь нѣкоторымъ подспорьемъ для крестьянъ въ періодъ навигаціи. Въ другихъ мѣстахъ уѣзда извознымъ промысломъ не занимаются изъ-за отсутствія дорогъ и дороговизны фуража.

Горная промышленность въ уѣздѣ развита болѣе, чѣмъ въ другихъ уѣздахъ. Здѣсь находятся казен. Сучанскія каменноугольныя копи, а изъ частныхъ предпріятій: каменноугольныя копи Линдгольма, цинковый рудникъ Бринера, Тетюхинскіе серебро-свинцовые рудники и 4 золотыхъ пріиска разныхъ лицъ и компаній.

Фабрично-заводская промышленность въ уѣздѣ въ зачаточномъ состояніи благодаря плохимъ путямъ сообщенія и отчасти только что устраивающемуся населенію.

Лѣсной промыселъ въ уѣздѣ въ большинствѣ находится въ рукахъ отдѣльныхъ лицъ, скупающихъ лѣсъ по деревнямъ и поставляющихъ его во Владивостокъ. Въ отчетномъ году вслѣдствіе наводненій, унесшихъ много заготовленнаго лѣса въ море, лѣсопромышленники потерпѣли убытки.

Торговля въ уѣздѣ главнымъ образомъ носитъ характеръ мелочной. Въ районѣ имѣется 7 оптовыхъ винныхъ складовъ, 32 ренсковыхъ погреба, 43 виннобакалейныхъ и мануфактурныхъ лавокъ и 99 мелочныхъ лавокъ.

Ярмарки функціонировали въ отчетномъ году въ слѣдующихъ селеніяхъ: Ново-Нѣжинѣ, Петровкѣ, Шкотовѣ, Маргаритовкѣ, въ п. Св. Ольги, въ с. Романовкѣ и въ с. Владиміро-Александровскомъ.

Иманскій уѣздъ.

Въ теченіе отчетнаго года Иманскій уѣздъ дѣлился на четыре стана и семь волостей, а именно: станы—Иманскій, Лутковскій, Спасскій и Улахинскій; волости — Тихоновскую, Введенскую, Лутковскую, Успенскую, Зеньковскую, Спасскую и Чугуевскую, а къ началу 1912 года произведено раздѣленіе волостей: Введенской-на Введенскую, Ново-Покровскую и Саровскую, и Успенской-на Успенскую и Марьяновскую. По станамъ волости относятся: Тихоновская, Саровская, Ново-Покровская и Введенская—къ Иманскому стану; Лутковская, Успенская и Марьяновская—къ Лутковскому; Зеньковская и Спасская—къ Спасскому и Чугуевская—къ Улахинскому стану.

Какъ и въ прежніе годы, хлѣбопашество въ уѣздѣ широко развито только въ волостяхъ: Спасской, Зеньковской, Успенской, Лутковской и Чугуевской.

Лѣто въ сѣверной половинѣ Иманскаго уѣзда было сырое, а въ южной половинѣ почти сухое, вслѣдствіе чего въ Иманскомъ и Лутковскомъ станахъ урожай огородныхъ овощей былъ ниже удовлетворительнаго, а въ Спасскомъ и Улахинскомъ станахъ очень хорошій.

Въ районѣ уѣзда садоводство развито весьма слабо. Только у Шмаковскаго мужского монастыря имѣется садъ размѣромъ около четырехъ десятинъ съ кустами: сливъ, грушъ, яблонь, малины, смородины, крыжовника и клубники, давшій въ отчетномъ году большой сборъ сливъ и ягодъ. Сливы здѣсь разныхъ сортовъ, лучшимъ изъ которыхъ въ 1911 году оказался сортъ подъ названіемъ „Ханкайская слива".

Значительнѣе, чѣмъ въ другихъ станахъ, садоводство развито въ Спасскомъ станѣ; занимаются здѣсь садоводствомъ очень многіе крестьяне-земледѣльцы отчасти для собственной потребности, а отчасти и на продажу. Главными продуктами садоводства, имѣющими нѣкоторое мѣстное торговое значеніе, въ Спасскомъ станѣ являются: сливы, клубника, земляника, малина, смородина и крыжовникъ. Сборъ сливъ и ягодъ былъ хорошій.

По всему уѣзду пчеловодство является главнымъ подсобнымъ заработкомъ многихъ сельскихъ хозяевъ. Климатическія условія въ уѣздѣ вообще весьма благопріятны для пчеловодства и потому оно съ каждымъ годомъ развивается, захватывая все большій и большій кругъ хозяевъ.

Цѣны за пудъ меда были отъ 4 до 5 руб. и желтаго воска отъ 13 до 20 рублей.

Скотоводство въ уѣздѣ съ каждымъ годомъ замѣтно растетъ. Конскихъ заводовъ совершенно нѣтъ, а потому лошади здѣсь исключительно мѣстной породы, не имѣющей никакихъ особенныхъ достоинствъ. Въ цѣляхъ промышленно-коммерческаго развитія уѣзда желательно наивозможно широкое распространеніе въ уѣздѣ примѣненія хорошихъ производителей, а отчасти и хорошихъ матокъ рабочихъ и рысистыхъ породъ лошадей, а для военныхъ цѣлей также и скаковыхъ породъ.

Въ Иманскомъ уѣздѣ достаточное число многоводныхъ рѣкъ, изобилующихъ круглый годъ разными породами рыбъ, а осенью и ходовой рыбой кетой или зубаткой; но среди населенія рыболовство не развито и только въ районахъ рѣкъ Имана и Уссури ежегодно производится осенній ловъ ходовой рыбы кеты, имѣющей даже промысловое значеніе.

Почти вся пойманная населеніемъ уѣзда рыба идетъ въ потребленіе этого же населенія и только съ береговъ рѣки Уссури, въ районѣ Лутковской и Успенской волостей, ежегодно вывозится на продажу вдоль линіи Уссурійской жел. дор. по нѣсколько сотъ бочекъ соленой зубатки осенняго улова. Но

къ сожалѣнію, осенній ходъ рыбы въ районѣ уѣзда съ каждымъ годомъ уменьшается и теперь во много разъ слабѣе, чѣмъ былъ лѣтъ десять назадъ. Уменьшеніе осенняго хода красной рыбы, по мнѣнію мѣстнаго населенія, произошло отъ неправильныхъ способовъ лова ея, будто бы примѣняемыхъ на рѣкѣ Уссури ниже Иманскаго уѣзда, въ районѣ округи Уссурійскаго казачьяго войска. Вслѣдствіе чего желательна ежегодная командировка осенью на рѣку Уссури для наблюденія за правильностью лова ходовой рыбы спеціалиста отъ Областной администраціи. Въ отч. году уловъ рыбы въ Иманскомъ уѣздѣ былъ ниже средняго вслѣдствіе высокаго уровня воды въ рѣкахъ уѣзда во время осенняго хода рыбы.

Дровянымъ лѣсомъ почти всѣ селенія уѣзда пока еще удовлетворяются со своихъ надѣловъ, за исключеніемъ селъ Успенки, Авдѣевки и Лутковки и находящихся при селѣ Спасскомъ Спасской слободки и Спасскаго гарнизона, которые потребляютъ исключительно покупныя дрова, добываемыя на ближайшихъ къ нимъ сельскихъ надѣлахъ и государственныхъ земляхъ.

Въ отчетномъ году, какъ и въ прежніе годы, лѣсъ и дрова добывались какъ для мѣстныхъ нуждъ въ уѣздѣ и для обработки лѣса на мѣстныхъ лѣсопильныхъ заводахъ (купца Скидельскаго при станціи Бикинъ и въ 29 верстахъ отъ ст. Евгеньевки Усс. ж. д., дворянина Стрѣлецкаго близъ ст. Иманъ, купца Суворова и К°. при ст. Свіягино Усс. ж. д., купца Гоголева и К°. бывшій Позднякова и К° въ 16 верстахъ отъ ст. Свіягино, иностранца Сентгали близъ ст. Евгеньевки и наслѣдниковъ купца Бородина близъ ст. Уссури), такъ и для отправки по жел. дор. въ города Никольскъ-Уссурійскъ и Владивостокъ, откуда часть лѣса ушла моремъ заграницу.

Предметами пушного промысла въ Иманскомъ уѣздѣ являются, главнымъ образомъ, соболь и бѣлка, а шкуры другихъ дикихъ звѣрей добываются въ очень незначительномъ количествѣ, но изъ послѣднихъ заслуживаютъ вниманія шкуры тигровъ, которыхъ въ районѣ уѣзда добыто около двадцати штукъ. Соболи и бѣлки добываются въ лѣсахъ горнаго хребта Сихота-Алина, а всякій другой звѣрь, какъ въ самомъ горномъ хребтѣ, такъ и въ отрогахъ его вплоть до линіи Уссурійской ж. д.

Предметами охоты въ уѣздѣ служатъ разные звѣри и птицы. Изъ первыхъ добываются больше другихъ: козы, кабаны и изюбры, а изъ птицъ: утки, гуси, фазаны, тетерева и рябчики.

Кузнечные и слесарные промыслы въ районѣ уѣзда развиты настолько слабо, что даже мѣстныя нужды обслуживаютъ не вполнѣ удовлетворительно.

Гончарный промыселъ развитъ очень слабо. Мѣстами въ уѣздѣ выдѣлываются для сбыта на сельскихъ базарахъ и ярмаркахъ разные не муравленные глиняные горшки и кринки по красотѣ и прочности своей низкаго качества. Другихъ издѣлій не производится.

Въ районѣ уѣзда имѣется только шесть постоянныхъ кирпичныхъ заводовъ, одинъ въ Шмаковскомъ мужскомъ монастырѣ и пять въ селѣ Спасскомъ. Всѣ эти заводы производятъ кирпичъ ручнымъ способомъ. Монастырскій заводъ производитъ кирпичъ только для своихъ построекъ, а Спасскіе заводы, главнымъ образомъ, для построекъ Спасскаго военнаго гарнизона, но также и для продажи населенію не только села Спасскаго, а и всѣхъ другихъ, окружающихъ Спасское селеніе на разстояніи до ста верстъ.

При изобиліи во многихъ селеніяхъ уѣзда разнаго подѣлочнаго лѣса въ нихъ могли бы процвѣтать разные кустарные древообдѣлочные промыслы и въ числѣ ихъ: экипажный, колесный и бондарный, но вслѣдствіе несклонности къ этому заселившихъ площадь уѣзда по преимуществу бывшихъ жителей без-

лѣсныхъ степей Малороссіи, эти промыслы распространены въ уѣздѣ слабо и не замѣтно развитія ихъ. Всѣ предметы производства этихъ промысловъ идутъ только для мѣстныхъ нуждъ и не выходятъ даже за предѣлы уѣзда.

Въ районѣ Иманскаго уѣзда существуютъ извозы: легковой, ломовой и шлюпочный. Легковыхъ извозчиковъ въ уѣздѣ только пять; всѣ они работаютъ въ Спасской слободкѣ при селѣ Спасскомъ, обслуживая, главнымъ образомъ, сообщеніе села и слободки съ желѣзнодорожной станціей Евгеньевкой. Ломовой извозъ въ уѣздѣ существуетъ со станцій Евгеньевки и Шмаковки и служитъ главнымъ заработкомъ для нѣкоторыхъ крестьянскихъ хозяйствъ въ селахъ Спасскомъ и Успенкѣ. Шлюпочный извозъ существуетъ въ уѣздѣ въ весьма ограниченныхъ размѣрахъ по рѣкамъ Иману и Уссури.

Фабрикъ въ уѣздѣ нѣтъ, а изъ заводовъ крупнѣйшимъ предпріятіемъ является „Приморскій цементный заводъ", расположенный вблизи станціи Евгеньевка. Изъ другихъ заводовъ заслуживаютъ вниманія лѣсопильные и смолоскипидарный заводы, соединенные съ Уссурійской жел. дорогой подъѣздными путями.

Спиртныхъ заводовъ въ Иманскомъ уѣздѣ нѣтъ, а водочные спиртоочистительные склады имѣются почти во всѣхъ большихъ селеніяхъ уѣзда и въ нѣкоторыхъ изъ селъ даже по нѣсколько въ одномъ, какъ, напримѣръ, въ с. Спасскомъ — 6 такихъ заводовъ. Пивныхъ заводовъ въ уѣздѣ два: оба въ с. Спасскомъ.

Заводовъ фруктовыхъ и минеральныхъ водъ въ уѣздѣ всего четыре; изъ нихъ два въ Спасской слободкѣ, по одному въ селахъ Спасскомъ и Зеньковкѣ Обороты этихъ заводовъ незначительны.

Въ верховьяхъ рѣки Имана, близъ урочища Сидатунь, верстахъ въ 250 на востокъ отъ станціи Иманъ Уссурійской жел. дор., въ теченіе 1911 г. продолжались *развѣдки разсыпного золота* коммерціи совѣтника Попова. Затѣмъ около селъ Спасскаго и Успенки имѣются каменоломни известковаго и бутоваго камня. Другихъ горныхъ промысловъ въ уѣздѣ нѣтъ.

Въ районѣ уѣзда извѣстны *минеральные источники* въ 9 верстахъ отъ станціи желѣзной дороги Шмаковки, вблизи дороги въ мужской монастырь. Раньше источники эксплоатировались частнымъ предпринимателемъ, понесшимъ отъ этой эксплоатаціи убытки. Теперь источники заброшены.

Торговля въ уѣздѣ сосредоточена преимущественно въ большихъ, находящихся при станціяхъ Уссурійской желѣзной дороги селахъ: Спасскомъ, Зеньковкѣ и Лутковскомъ, гдѣ существуютъ еженедѣльные базары и по нѣсколько ярмарокъ въ годъ. Послѣ этихъ селъ по размѣрамъ торговли слѣдуетъ село Успенка, находящееся въ 18 верстахъ отъ желѣзнодорожной станціи Шмаковки. Торговля въ уѣздѣ находится почти поровну въ рукахъ, какъ русскихъ, такъ и китайскихъ подданныхъ. Въ поселеніи Иманѣ округи Уссурійскаго казачьяго войска, главномъ торговомъ центрѣ уѣзда, производитъ покупки населеніе сѣверной половины Иманскаго уѣзда. Предметами продажи мѣстнаго населенія служатъ: рогатый скотъ на мясо, въ небольшомъ количествѣ лошади, разные хлѣба и овощи, овесъ, сѣно, лѣсъ, дрова, пакля, медъ, домашняя птица, яйца, молочные продукты, предметы охоты изюбры, кабаны, козы и разная птица, немного рыба и разные предметы изъ дерева для домашняго обихода. Предметами купли служатъ разные мануфактурные, бакалейные, скобяные и колоніальные товары; въ числѣ послѣднихъ пріобрѣтается значительное количество разныхъ земледѣльческихъ орудій, преимущественно усовершенствованныхъ плуговъ.

Хабаровскій уѣздъ.

Въ административномъ отношеніи Хабаровскій уѣздъ въ отчетномъ году раздѣлялся на два стана.

Въ составъ 1-го стана входили волости: Николо-Александровская, Кіинская, Вяземская и Лермонтовская. Въ составъ 2-го стана входили волости Тунгузская, Нижне-Тамбовская и Троицкая.

Хлѣбопашествомъ въ уѣздѣ занимаются исключительно крестьяне Кіинской, Вяземской, Лермонтовской и отчасти Николо-Александровской волостей.

Въ отчетномъ году этими волостями на 9.512 десятинахъ было посѣяно разныхъ хлѣбовъ около 132.000 пудовъ и снято около 752.000 пудовъ.

Лѣто отчетнаго года было очень дождливое и погода мало благопріятствовала какъ посѣвамъ хлѣбовъ, такъ и урожаю.

Остальныя три волости Тунгузская, Троицкая и Нижне-Тамбовская, а также большинство населенія Николо-Александровской хлѣбовъ почти не засѣваютъ, а занимаются разными промыслами, преимущественно лѣсными.

Лѣсной промыселъ крестьянъ почти не поддается никакому учету, такъ какъ правильнаго лѣсного хозяйства въ уѣздѣ нѣтъ и крестьяне рубятъ лѣсъ безъ всякой системы и правилъ.

Нельзя не отмѣтить, что новоселы также неразумно пользуются лѣсными угодьями. Лѣсъ ими продается почти за безцѣнокъ подрядчикамъ лѣсопромышленникамъ, при чемъ послѣдними выбираются лучшія деревья и въ результатѣ у крестьянъ года чрезъ 3—4 не останется ни лѣса, ни денегъ.

Заработокъ населенія уѣзда отъ промысловъ въ отчетномъ году получился приблизительно слѣдующій: отъ продажи лѣса 444.657 руб., отъ продажи сѣна 14.950 руб., отъ продажи рыбы кэты 129.724 руб., отъ кэтовой икры 44.891 руб., отъ продажи рыбъ осетровыхъ породъ 13.968 руб., почтовой гоньбы 70.000 руб., продажи скота и лошадей 13.500 руб., сдачи въ аренду квартиръ 10.000 руб., пчеловодства 16.000 руб..

Рыболовство въ уѣздѣ главнымъ образомъ развито въ Троицкой и Нижне-Тамбовской волостяхъ. Рыбныя богатства р. Амура не только обезпечиваютъ населеніе этихъ волостей на круглый годъ рыбой, но и даютъ ему хорошій заработокъ.

Пушнымъ промысломъ русское населеніе почти не занимается,—имъ занимаются исключительно инородцы.

Изъ заводскихъ предпріятій въ уѣздѣ имѣются:

1) Сергіевскій винокуренный заводъ Богданова съ годовымъ оборотомъ до 120.000 руб. и стоимостью оборудованія въ 125.000 рублей.

2) Лѣсопильный заводъ Лѣсопромышленнаго Товарищества Хлѣбникова и К-о съ годовымъ оборотомъ до 80.000 руб. и стоимостью оборудованія до 50 тысячъ рублей.

3) 6 известковыхъ заводовъ, годовая производительность которыхъ выражается въ суммѣ до 15.000 руб.

4) Лѣсопильный заводъ Федорова съ годовой производительностью до 12.000 рублей и

5) Пять паровыхъ мельницъ съ общей производительностью до 10.000 рублей

Особыхъ измѣненій въ составѣ инородческаго населенія въ отчетномъ году не произошло, но сравнительно съ русскимъ населеніемъ, естественный приростъ его, благодаря малокультурности и неблагопріятнымъ экономическимъ условіямъ, идетъ на убыль.

Инородцы. Изъ инородцевъ въ уѣздѣ проживаютъ преимущественно гольды и незначительная часть гиляковъ, ороченъ, кекарей и тунгусовъ.

Точнаго учета всѣхъ инородцевъ не имѣется, такъ какъ волостныя правленія, къ которымъ они приписаны, посемейныхъ списковъ не ведутъ, но по статистическимъ приблизительнымъ свѣдѣніямъ инородцевъ всего числилось 4.256 душъ обоего пола.

Главной причиной убыли инородцевъ является неравенство существующихъ у нихъ браковъ, которые заключаются исключительно въ куплѣ-продажѣ невѣстъ и при томъ съ ранняго возраста, т. е. съ 8—9 лѣтъ. Богатый инородецъ имѣетъ 2—3 жены, — разъ онъ можетъ уплатить „калымъ“ за дѣвицу, — не смотря на то, что онъ уже старъ и, быть можетъ, даже лишенъ возможности къ брачной жизни.

Родные невѣсты,—главнымъ образомъ отецъ—не смотря на возрастъ зятя, покупающаго отъ нихъ дѣвушку, не интересуется будущей жизнью своей дочери, а стараются получить большую сумму калыма, и отдаютъ свою дочь за старика, нерѣдко физическаго урода, въ особенности за того, у котораго нѣтъ братьевъ, потому, что послѣ смерти зятя, отецъ вправѣ взять опять къ себѣ дочь и вновь продать.

Если есть братья, то, по обычаю инородцевъ, жена умершаго брата переходитъ въ пользованіе и владѣніе оставшагося въ живыхъ брата. Благодаря такому обычаю, жизнь инородческой женщины является очень тяжелой и многія изъ нихъ испытываютъ и переносятъ разнаго рода болѣзни отъ ранняго сожительства съ ними въ семейной жизни.

Такъ какъ всѣ почти инородцы, проживающіе по р. Амуру, съ отводомъ имъ опредѣленныхъ земельныхъ надѣловъ, считаются осѣдлыми, то единственнымъ средствомъ къ измѣненію дикихъ обычаевъ ихъ, ради которыхъ они сами же гибнутъ, послужитъ подчиненіе ихъ общему закону наравнѣ съ крестьянскимъ населеніемъ, что повлечетъ за собою измѣненіе и улучшеніе ихъ быта.

Если инородцы будутъ подчинены общему закону, то они также должны быть привлечены къ исполненію воинской повинности наравнѣ съ крестьянскимъ населеніемъ, что также послужитъ имъ на пользу, въ смыслѣ духовнаго развитія, благодаря ознакомленію съ болѣе культурными слоями населенія.

Главное занятіе инородцевъ охота (пушной промыселъ) и рыбная ловля, отъ удачи которыхъ зависитъ почти все благосостояніе инородцевъ.

Въ охотничій сезонъ 1910/1911 г. г. пушной промыселъ для инородцевъ былъ удаченъ; хотя точному учету этотъ промыселъ не поддается, но изъ добытыхъ свѣдѣній видно, что инородцами убито и продано: соболя 1.077 шт. на сумму—75.390 руб., лисицъ 47 на—564 руб., выдры 214 на—1.926 руб., хорька 1.518 на—1.508 руб., медвѣдей 60 на—480 руб., кабарги 98 на—390 руб., кабановъ 44 и изюбрей 47 на продовольствіе, сохатыхъ 127 на—635 руб., бѣлокъ 30.000 на—15.000 руб.

Такимъ образомъ пушной и звѣриный промыселъ далъ инородцамъ заработка до 95.000 руб.

Рыбный промыселъ для инородцевъ въ отчетномъ году былъ также удачнымъ и далъ имъ заработокъ, особенно на кэтовой икрѣ, до 40.000 рублей.

Казалось бы, что заработокъ отъ охоты и рыбной ловли долженъ бы былъ сносно обезпечить нетребовательныхъ инородцевъ, но на самомъ дѣлѣ это не такъ: большая часть заработка инородцами пропивается, а остальная часть идетъ на уплату ихъ постоянныхъ долговъ китайцамъ, почему всѣ почти инородцы живутъ бѣдно.

Во многихъ инородческихъ стойбищахъ проживаютъ торгующіе китайцы которые какъ піявки присосались къ инородцамъ и опутали ихъ неоплатными

долгами. Они, снабжая инородцевъ всѣмъ необходимымъ, ставятъ ихъ въ полную экономическую отъ себя зависимость и имѣютъ на нихъ большое вліяніе, благодаря чему инородцы неохотно сближаются съ русскими, бѣгутъ всего русскаго и, подъ вліяніемъ китайцевъ, даже не отдаютъ дѣтей въ русскую школу.

Поэтому вопросъ о выдвореніи изъ инородческихъ стойбищъ китайцевъ, какъ весьма серьезный, необходимо обсудить особой комиссіей изъ мѣстной администраціи, такъ какъ, выдворяя изъ инородческихъ стойбищъ китайцевъ—необходимо будетъ озаботиться о продовольствіи инородцевъ путемъ открытія двухъ-трехъ казенныхъ продовольственныхъ складовъ, или привлечь къ этому дѣлу честныхъ и надежныхъ русскихъ людей.

Удскій уѣздъ.

Уѣздъ раздѣленъ на два стана и три волости: Сергіевскую, Маріинско-Успенскую и Больше-Михайловскую.

Русское и инородческое населеніе уѣзда, главнымъ образомъ, занимается рыболовствомъ, которое здѣсь составляетъ главную статью ихъ доходовъ. Затѣмъ почтовой гоньбой, поставкой дровъ на пароходы, заготовкой и сплавомъ лѣса въ г. Николаевскъ, доставкой грузовъ на пріиски, огородничествомъ, а пригородные жители, кромѣ того, сѣнокошеніемъ и продажею дровъ въ городъ Николаевскъ и только отчасти для своихъ потребностей сельское населеніе занимается хлѣбопашествомъ. Наконецъ, нѣкоторые изъ жителей занимаются бондарнымъ мастерствомъ, сбывая свои бочарныя издѣлія мѣстнымъ и пріѣзжимъ рыбопромышленникамъ. Бродячіе инородцы занимаются оленеводствомъ и охотой на пушного звѣря.

Земледѣліе, благодаря климатическимъ условіямъ, не составляетъ главной отрасли хозяйства населенія и съ каждымъ годомъ приходитъ въ упадокъ.

Русскія поселенія расположены по рѣкѣ Амуру и населенію ихъ, хотя и не всему, отведены земли, тогда какъ инородческому населенію земель пока не отведено; между тѣмъ, большинство изъ нихъ теперь имѣютъ лошадей и рогатый скотъ, а потому является крайняя необходимость отвести инородческому населенію земельные надѣлы, дабы тѣмъ дать имъ возможность развить ихъ сельское хозяйство въ болѣе широкихъ размѣрахъ. — потому что, имѣя свои луговыя мѣста и другія земельныя угодья, инородцы займутся сѣнокошеніемъ не только для прокормленія своего скота, но и будутъ заготовлять сѣно для продажи на сторону, а также займутся и другими отраслями сельскаго хозяйства.

Главной промысловой рыбой служитъ лѣтняя и осенняя кэта, а также горбуша. На добычѣ этихъ лососевыхъ породъ зиждется вся мѣстная промышленность.

Кромѣ ловли кэты и горбуши, въ уѣздѣ имѣетъ довольно большое промысловое значеніе добыча по рѣкѣ Амуру и въ лиманѣ осетровыхъ рыбъ, именуемыхъ здѣсь „красной рыбой“,—осетра и бѣлуги (по мѣстному „калуги“).

Промыселъ осетровыхъ рыбъ значительно уступаетъ по своимъ размѣрамъ добычѣ кэты и горбуши и, въ отличіе отъ промысла рыбъ послѣднихъ породъ, сосредоточенъ почти исключительно въ рукахъ мѣстнаго крестьянскаго и инородческаго населенія.

Изъ другихъ многочисленныхъ породъ рыбъ, обитающихъ въ Амурѣ промысловое значеніе, пока очень небольшое, имѣютъ: сазанъ, сигъ, толстолобикъ, щука, карась, амуръ, таймень, харіусъ, форель. Въ лиманѣ ловятъ корюшку, навагу, сельдь. Всѣ эти породы частью сбываются въ свѣжемъ состоя-

ніи на мѣстныхъ рынкахъ, частью продаются въ мороженомъ, соленомъ и коп ченомъ видѣ.

Въ настоящее время промыселъ кэты и горбуши является въ уѣздѣ господствующимъ.

Ниже города Николаевска по Амуру, на протяженіи 50 верстъ, и въ Амурскомъ лиманѣ расположены рыболовные и засольные лососевые участки, сдаваемые въ аренду казной рыбопромышленникамъ капиталистамъ. Здѣсь насчитывается 21 крупныхъ рыболовныхъ и 40 засольныхъ казенныхъ участковъ.

Выше по Амуру, въ районѣ Николаевска, на правомъ и лѣвомъ берегу, лежатъ рыболовные участки, находящіеся въ вѣдѣніи города.

Еще выше—рыболовныя угодья мѣстныхъ крестьянъ и инородцевъ.

Всѣ долгосрочные участки въ низовьяхъ Амура оборудованы солидными постройками. Повсюду имѣются хорошія рыбопріемныя пристани, различныя жилыя и нежилыя постройки и просторные, помѣстительные ледники. За послѣднее время получаютъ широкое распространеніе ледники астраханскаго типа—„выхода"—съ ларями и чанами для засолки рыбы. Есть два береговыхъ *рефрижиратора* (на промыслахъ г. Вейнермана и бывш. г. Надецкаго) и рефрижираторная баржа (на промыслѣ г. Францинскаго). Затраты въ нѣсколько сотъ тысячъ рублей на оборудованіе низовыхъ промысловъ являются довольно обыденнымъ явленіемъ. Вообще вся постановка дѣла на рыбопромышленныхъ предпріятіяхъ въ низовьяхъ Амура свидѣтельствуетъ, что все разсчитано здѣсь на широкій промышленный оборотъ, и что здѣсь не учитывается каждый мелочный расходъ.

Большую роль, въ смыслѣ улучшенія постановки дѣла, на низовыхъ амурскихъ промыслахъ сыграло Волжско-Амурское Торгово-Промышленное Товарищество, состоящее изъ артели энергичныхъ астраханскихъ мастеровъ, прибывшихъ на Амуръ всего лишь пять лѣтъ тому назадъ.

Въ настоящее время изъ кэты и горбуши готовятъ, кромѣ рыбы сухого посола, предназначенной почти исключительно для вывоза въ Японію, цѣлый рядъ продуктовъ для рынковъ Россіи и Западной Европы, именно: пластъ, колодку, „семгу", мороженую рыбу, балыки, брюшки, пупки, жестяночные консервы, икру.

Семга находитъ себѣ сбытъ въ крупныхъ центрахъ Европейской Россіи, а также и заграницей.

Замороженная кэта съ каждымъ годомъ завоевываетъ себѣ все болѣе прочное положеніе на европейскихъ рынкахъ.

Закусочные консервы въ жестянкахъ — несмотря на наличіе двухъ прекрасно оборудованныхъ русскихъ консервныхъ заводовъ на Амурѣ, на участкѣ г. Галичанина и бывшаго г. Надецкаго, пока еще не завоевали сколько-нибудь значительныхъ рынковъ сбыта.

За послѣдніе пять лѣтъ на Амурѣ крайне быстро развилось приготовленіе малосольной и паюсной кэтовой и горбушечной икры.

Пушнымъ промысломъ занимаются преимущественно тунгусы, негидальцы и орочены; у гиляковъ и русскихъ промыселъ этотъ играетъ второстепенную роль.

Важнѣйшее экономическое значеніе для населенія имѣютъ соболь, медвѣдь, лось и олень; служатъ предметами охоты также барсы, волки, дикія кошки, горностаи, рыси, куницы, лисицы, выдры, бѣлки, зайцы, изъ птицъ — утки, гуси, лебеди и др.

Пушной промыселъ у бродячихъ инородцевъ нынѣшней зимой былъ по

добычѣ звѣря сравнительно лучшимъ, чѣмъ въ предшествовавшіе годы, и въ общемъ нѣсколько поддержалъ матеріальное положеніе инородцевъ.

Въ отношеніи скотоводства въ отчетномъ году можно указать на замѣтное желаніе сельскаго населенія къ улучшенію породы лошадей. Относительно молочнаго скота мѣръ въ этомъ направленіи никакихъ не предпринимается, между тѣмъ рогатый скотъ никакой выгоды не приноситъ. Коровы здѣсь очень мелки и немолочны, а убойный скотъ очень легковѣсный. Точно также обстоитъ дѣло со свиньями. Порода послѣднихъ плохая, выродившаяся. Мясо не вкусное и, кромѣ того, такъ какъ свиньи питаются, между прочимъ. и рыбными отбросами, мясо ихъ отъ этого пріобрѣтаетъ особенный рыбный запахъ и является на вкусъ противнымъ.

Крупныхъ торговыхъ фирмъ въ Удскомъ уѣздѣ не имѣется, а лишь имѣются только мелочныя торговли. Русскихъ торговыхъ предпріятій въ уѣздѣ въ отчетномъ году имѣлось 29, казенныхъ 2 и китайскихъ 4. Наибольшій годовой оборотъ по нѣкоторымъ изъ нихъ не превышалъ 50 т. р. и наименьшій не свыше 5 т. руб. Кромѣ того, въ сѣверной части уѣзда, среди бродячихъ инородцевъ, ведется мѣновая торговля на пушнину якутами, ежегодно пріѣзжающими сюда изъ Якутской области.

Уссурійское казачье войско.

Состояніе хлѣбопашества, составляющаго важнѣйшую отрасль сельскаго хозяйства въ войскѣ, за отчетный годъ, показано въ слѣдующей таблицѣ.

СТАНИЧНЫЕ ОКРУГА	Распахано и посѣяно десятинъ всѣхъ хлѣбовъ	Посѣяно четвертей	Собрано четвертей
		Количество	Количество
Гленовскій	1623¼	2356	8214
Бикинскій	1633	1371	7073
Донской	4744¾	3842	25881
Платоно-Александр.	4438	4223	19500
Полтавскій	8592	4707	43634
Гродековскій	18343	11965	53967
Итого	39274	31165	158269

Изъ воздѣлываемыхъ культурныхъ растеній первое мѣсто занимаютъ: яровая пшеница, яровая рожь, овесъ, гречиха, ячмень и, въ незначительномъ количествѣ, просо.

Что же касается прочихъ хозяйственныхъ и промышленныхъ растеній, высѣваемыхъ въ самомъ ограниченномъ количествѣ, то слѣдуетъ еще упомянуть коноплю, ленъ и подсолнухъ.

Относительно системы полеводства, то, какъ общее правило, слѣдуетъ отмѣтить, что всюду въ войскѣ она является безсмѣнно залежно-зерновой:

этой же системы придерживается впрочемъ не только казачье, но и все остальное населеніе области.

Агрономическая помощь населенію, въ отчетномъ году, практически выразилась только въ содѣйствіи населенію по снабженію его хорошими и возможно дешевыми сельско-хозяйственными машинами и орудіями и консультативной дѣятельности агронома.

Въ отчетномъ году дѣйствовали склады въ станицахъ: Гродековской, Донской, Бикинской и Гленовской.

Къ сожалѣнію эта отрасль агрономической помощи не могла быть поставлена въ размѣрахъ, соотвѣтствующихъ потребностямъ населенія, вслѣдствіе крайней недостаточности денежныхъ средствъ, имѣющихся въ распоряженіи войскового правленія.

Послѣ хлѣбопашества, огородничество въ хозяйствѣ казачьяго населенія Уссурійскаго казачьяго войска, составляетъ довольно важную отрасль сельскаго хозяйства въ видѣ культуры, главнѣйшимъ образомъ, картофеля и капусты,—главнымъ образомъ въ сѣверныхъ округахъ.

Бахчеводство, встрѣчающееся преимущественно въ южныхъ округахъ, т. е. Полтавскомъ, Гродековскомъ, Платоно-Александровскомъ и изъ сѣверныхъ въ Гленовскомъ и Донскомъ, въ отчетномъ году дало удовлетворительный результатъ.

Сѣна собрано казачьимъ населеніемъ Уссур. войска 306.343 копны (по 5 пудовъ въ каждой).

Культура табака въ казачьемъ населеніи и особенно лучшихъ спеціально русскихъ сортовъ является очень ограниченной.

Садоводство въ войскѣ почти отсутствуетъ, если не считать нѣсколькихъ любителей казаковъ, которые устроили при своихъ домахъ небольшіе садики, пересадивъ изъ лѣса грушу, яблоню и смородину.

Виноградарство и винодѣліе въ войскѣ почти совершенно отсутствуетъ. Изъ мѣстнаго же дикаго винограда обыкноненно приготовляются простыя выжимки, которыя на вкусъ очень кислы.

Всѣ предпринимаемые до сихъ поръ разными лицами опыты культуры винограда болѣе высокихъ сортовъ съ юга Россіи и въ особенности Крыма и Бессарабіи не дали благопріятныхъ результатовъ вслѣдствіе суровости климата.

Пчеловодство дало такіе результаты: при 370 пасѣкахъ съ 9453 ульями, собрано пудовъ: меда 4211 и воска 332, всего на сумму 26.256 р. 40 к., не считая добытаго отъ дикихъ пчелъ. Цѣна пуда меда была отъ 4 р. 50 к. до 6 р. 69 к., а воска 16—18 рублей.

Состояніе скотоводства и коневодства въ войскѣ видно изъ слѣдующихъ данныхъ: лошадей 14169, рог. скота—15.377, овецъ и козъ—1413, свиней 10491, а всего 41.450 головъ.

Рыболовство у казачьяго населенія въ особенности въ сѣверныхъ трехъ округахъ (Гленовскомъ, Бикинскомъ и Донскомъ), расположенныхъ по рѣкѣ Уссури и ея притокамъ, составляетъ весьма существенное подспорье въ хозяйствѣ.

Въ отчетномъ году было добыто продуктовъ рыболовства на сумму 134.145 руб.: красной 90.784 пуда, бѣлой 21.393 п., сельдей 120 бочекъ, икры 6.119 пуд., что по отношенію къ населенію мужского пола войскового сословія составляетъ на душу по 8 руб. 13 коп.

Звѣриный промыселъ въ населеніи войска, болѣе всего развитъ въ самыхъ старыхъ поселкахъ и процвѣтаетъ особенно весною — съ мая до поло-

Чукотская экспедиція И. П. Толмачева на посту Дежнева, у магазина т. д. И. Я. Чуринъ и К° (1909 г.).
(Румянцевъ, Толмачевъ, Веберъ, Кожевниковъ).

Чукотская экспедиція И. П. Толмачева (1909 г.). По Колымскому тракту. На оленяхъ.

вины іюня, на мѣстнаго оленя (изюбрь), когда у него наростаютъ цѣнные молодые рога (панты), покупаемые китайцами за большія деньги, какъ медицинское средство.

Цѣнность пантовъ, смотря по возрасту оленя и ихъ мягкости, доходитъ до 800 рублей и болѣе за пару, средняя же цѣна—около 200 рублей.

Довольно значительнымъ промысломъ является охота на мѣстныхъ дикихъ козъ, а также на кабановъ и фазановъ. Всего упромышлено на сумму въ рубляхъ: звѣрей на 12.833 р., птицы—1.470 р., итого—14.302 рубля.

Горная промышленность. Горныя богатства Приморской области въ изслѣдованной сравнительно небольшой ея части велики и разнообразны.

Въ отчетномъ году изъ полезныхъ ископаемыхъ добывались каменный и бурый уголь, разсыпное и рудное золото, серебро-свинцовая, цинковая и мѣдная руды и магнитный желѣзнякъ. Несомнѣнно, что при болѣе близкомъ ознакомленіи съ горными хребтами, покрывающими громадныя пространства края откроется присутствіе большого числа минераловъ.

Изъ занятыхъ подъ развѣдку мѣсторожденій полезныхъ ископаемыхъ всѣ рудныя мѣсторожденія расположены въ Ольгинскомъ уѣздѣ, а каменноугольныя —въ Никольскъ-Уссурійскомъ уѣздѣ, за исключеніемъ 6—въ Хабаровскомъ уѣздѣ.

Отводовъ мѣсторожденій полезныхъ ископаемыхъ въ отчетномъ году произведено было 4 каменноугольныхъ и 2 серебросвинцовыхъ рудниковъ: утверждено 4 каменноугольныхъ рудника.

Всего во владѣніи состояло 68 рудниковъ, изъ нихъ разрабатывались 25.

Приамурскимъ Генералъ-Губернаторомъ выдано въ отчетномъ году 212 разрѣшительныхъ свидѣтельствъ на занятіе горнымъ и золотымъ промысломъ въ различныхъ районахъ запретной стоверстной прибрежной полосы Приморской области въ предѣлахъ Уссурійскаго горнаго округа.

Всего разрабатывалось въ отчетномъ году 6 буроугольныхъ и 9 каменоугольныхъ рудниковъ, на которыхъ добыто 4.113.546 пудовъ каменнаго угля и 3.598.912 пудовъ бураго угля, а всего ископаемаго угля добыто 7.712.458 пудовъ.

Вслѣдствіе пониженія добычи бураго угля нѣсколько усилилась добыча каменнаго угля, но не настолько, чтобы удовлетворить потребность въ углѣ мѣстнаго рынка, а потому ввозъ каменнаго угля во Владивостокскій портъ изъ заграницы, преимущественно изъ Японіи, возросъ до 4.250.878 пуд. По странамъ ввозъ распредѣляется такъ: Германія—108.367 пуд., Китай—390.052 пуд. и Японія—3.752.459 пудовъ. Цѣны на иностранный уголь на берегу бухты Владивостокъ были отъ 15—18 коп. за пудъ.

Возобновила дѣйствіе въ отчетномъ году буроугольная копь „Новая Надежда“ на берегу Амурскаго залива и Ліанинская въ системѣ р. Майхэ и оборудована арендаторомъ горнымъ инженеромъ Л. Л. Арцтъ новая буроугольная копь Нининская Н. В. Старцевой.

„Новая Надежда“ работалась въ продолженіе 10 лѣтъ и продуктивность ея весьма слаба, а Ліанинская неблагопріятно расположена въ 22 верстахъ отъ Сучанской вѣтки, что затрудняетъ ее разработку. На Подгородной каменноугольной копи на 27 верстѣ отъ Владивостока по Уссурійской ж. д. добыто каменнаго угля 2.493.600 пудовъ; на Даниловской каменноугольной копи наслѣдниковъ Д. С. Бородина на городской землѣ г. Никольска-Уссурійскаго добыто 1.239.946 п. На Суйфунской каменноугольной копи А. К. Сидорова, въ 3-хъ верстахъ отъ г. Никольска-Уссурійскаго, добыча понизилась вслѣдствіе того, что былъ встрѣченъ значительный пережимъ пласта; на Мангугайской копи близъ урочища Барабаша Ю. Я Бринера уголь добывался только въ минимальномъ обязательномъ для этой копи количествѣ.

Къ сожалѣнію мѣстныя копи не могутъ дать пароходнаго угля и таковой привозится изъ заграницы, преимущественно изъ Японіи. Только Сучанскій и Сахалинскій уголь могли бы вытѣснить иностранный уголь, но первый дорогъ и весь поставляется казнѣ, а второй добывается въ незначительномъ количествѣ. Можетъ быть былъ бы годенъ для пароходовъ Мангугайскій уголь, но образованіе компаніи для разработки мѣсторожденія Мангугайскихъ копей затянулось на неопредѣленное время и въ скоромъ времени разсчитывать на появленіе угля этихъ копей на рынкѣ нельзя. Цѣны на уголь мало разнились въ отчетномъ году отъ цѣнъ 1910 г.

Близъ разъѣзда Липовцы Восточно-Китайской ж. д. (между г. Никольскомъ-Уссурійскимъ и ст. Пограничной) производилась развѣдка на каменный уголь Л. Ш. Скидельскимъ, но результаты ея еще не извѣстны.

На серебро-свинцовыхъ и цинковыхъ рудникахъ акціонернаго горнопромышленнаго общества Тетюхэ добыто въ отчетномъ году серебро-свинцовыхъ рудъ (свинцоваго блеска) 2.725.996 пуд., цинковыхъ (галмея) 1.443.560 пуд. и попутно—мѣдно руды (мѣдная зелень и мѣдная синь) 3.840 пудовъ. Руда вывозилась въ Антверпенъ; всего вывезено цинковой руды—1.435.672 пуда со среднимъ содержаніемъ цинка свыше 40% и серебросвинцовой—101.666 со среднимъ содержаніемъ свинца около 15% и серебра $1^1/_2$ зол. въ пудѣ. Добыча цинковой руды производилась въ отчетномъ году еще на Маргаритовскомъ и Благодатномъ желѣзныхъ рудникахъ Ю. И. Бринера близъ поста Св. Ольги. На первомъ добыто кремнекислой цинковой руды 46.200 пуд., а на второмъ только—125 пудовъ.

Добыча желѣзныхъ рудъ (магнитнаго желѣзняка) производилась въ отчетномъ году на четырехъ рудникахъ близъ п. Св. Ольги и добыто 106.218 пудовъ. Руда не вывозится, а складывается на рудничныхъ площадяхъ въ штабеля; циркулирующіе же слухи о предстоящемъ возникновеніи чугуноплавильнаго дѣла на этихъ рудахъ остаются до сихъ поръ только слухами.

Поступило заявокъ на золотосодержащія мѣстности 38.

Въ частномъ владѣніи состояло работавшихся 6 пріисковъ общей поверхностью 464 дес. 763 кв. саж. и неработавшихся 49 пріисковъ общей поверхностью 4502 дес. 1655 кв. саж. Добыто руднаго золота изъ 48.776 пуд. обработанныхъ породъ—4 ф. 77 з. 93 д. и разсыпного 1.153.072 пуд. промытыхъ песковъ—3 п. 17 ф. 9 з. 32,5 д. при чемъ хозяйскими работами добыто 4 ф. 68 з. 57 д. и трудомъ золотничниковъ 3 п. 17 ф. 18 з. 72,5 д. Увеличеніе добычи произошло отъ усиленной разработки Николаевскаго пріиска Россійскаго золотопромышленнаго общества, арендованнаго Тумнинскимъ золотопромышленнымъ обществомъ. Всего добыто на этомъ пріискѣ 2 п. 30 ф. 74 з. 89 д. при среднемъ содержаніи золота 1 з. 28 д. въ 100 пуд. песковъ и на сосѣднемъ Первоначальномъ пріискѣ той же компаніи 19 ф. 40 з. 36 д., при среднемъ содержаніи 1 з. 28 д. въ въ 100 пуд. песковъ. На смежномъ съ вышеупомянутымъ Первоначальнымъ. Зинаидинскомъ пріискѣ, расположенномъ въ вершинѣ рч. Тукуньку, началась разработка въ отчетномъ году; золотничными работами добыто 1 ф. 22 з. 90 д., при среднемъ содержаніи золота въ 100 пуд. песковъ въ $1^1/_2$ зол. Запасы золота на этомъ пріискѣ весьма ничтожны. На Аскольдскомъ рудникѣ въ отчетномъ году ціанаціей изъ остатка концентратовъ (226 п.) и эфелей добыто 3 ф. 66 з. 60 д. золота, размельченіемъ бѣгунами и промывкой старыхъ отваловъ на вашгердахъ добыто 1 ф. 11 з. 33 д. Работы были хозяйскія (ціанація) и золотничныя (обработка старыхъ отваловъ). На сосѣднемъ съ Аскольдскимъ рудникомъ Основательномъ пріискѣ хозяйскими работами отъ развѣдки было добыто 1 ф. 1 з. 93 д., при среднемъ содержаніи золота въ 100 пуд. песковъ 9 долей. На Желанномъ пріискѣ въ системѣ рч. Мо, близъ поселка Софіе-Алексѣевскаго, добыто золот-

ничными работами 4 ф. 61 з. 16,5 д., при среднемъ содержаніи золота 80 д. въ 100 пуд. песковъ.

Въ отчетномъ году отведено нѣсколько пріисковъ Коммерціи Совѣтнику А. Д. Попову въ системѣ средняго теченія рѣки Имана, но возникнетъ ли на нихъ добыча золота и въ какомъ размѣрѣ—предсказать трудно, за отсутствіемъ детальныхъ развѣдокъ.

Добыча известняка увеличилась въ отчетномъ году противъ предыдущаго вслѣдствіе усиленія дѣйствія цементнаго завода Приморскій Портландъ-Цементъ близъ ст. Евгеньевки Уссурійской ж. д.

Причинами слабаго развитія горнаго промысла въ Уссурійскомъ горномъ округѣ являются 1) отсутствіе денежныхъ средствъ у открывателей мѣсторожденій полезныхъ ископаемыхъ не только на разработку, но даже на развѣдку, 2) неправильное залеганіе, за малымъ исключеніемъ, пластовъ бураго и каменнаго угля, многозольность послѣдняго, гнѣздовой характеръ и слабое содержаніе золота въ золотосодержащихъ мѣсторожденіяхъ и таковой же характеръ залеганія доселѣ извѣстныхъ цинковыхъ и серебросвинцовыхъ мѣсторожденій и 3) рѣдкое населеніе края и недостатокъ путей сообщенія. Такъ напримѣръ, рудники о-ва Тетюхэ, до пріобрѣтенія фирмой Бринеръ и Кузнецовъ собственнаго парохода, зимой бывали разобщены съ Владивостокомъ на продолжительное время.

Въ отчетномъ году общая добыча золота возросла до 76 п. 22 ф. 12 з. 45 д, вслѣдствіе возобновленія работъ на пріискахъ администраціи Охотской К-о, разрабатываемыхъ Орской К-о, производившей въ предыдущемъ году подготовительныя работы по устройству дорогъ, золотопромывательной баржи и проч. и въ текущемъ году закончившей эти работы и добывшей 18 п. 18 з. 36 д. золота. Кромѣ того, на Покровскомъ пріискѣ 1 Удыльскаго Т-ва добыто, при содержаніи около 2 зол. (среднее 1 з. 75¼ д.), 15 п. 8 ф. 95 з.

Какъ уже неоднократно отмѣчалось, Приморскій округъ является наиболѣе благопріятнымъ для дражныхъ работъ.

Въ текущемъ году въ округѣ уже дѣйствовало 4 драги и даже 5, такъ какъ экскаваторъ съ баржей на Покровскомъ пріискѣ администраціи Охотской К-о есть ничто иное, какъ одночерпачная драга съ отдѣльно стоящимъ черпакомъ. Шестая драга П. В. Мордина не дѣйствовала и хотя въ предстоящемъ году не предвидится установки новыхъ драгъ, но черезъ 3—4 года въ округѣ будетъ не менѣе 10 драгъ, если не явятся какія либо особыя препятствія (война и т. п.)

Въ текущемъ году были пущены въ ходъ слѣдующія установки для болѣе совершенной добычи разсыпного золота: 1) 7 фунтовая драга Верфи Конрада Новозеландскаго типа на Николо-Алексѣевскомъ пріискѣ Амгунской К-о, 2) Золотопромывательная баржа на Покровскомъ пріискѣ администраціи Охотской К-о и 3) 7 фунтовая электрическая драга завода Нью-Іоркской Инж. К-о Калифортійскаго типа на Стрѣтенскомъ пріискѣ той же К-о, съ электрической станціей на берегу оз. Чля въ 15 верстахъ отъ пріиска.

Амгунская К-о, въ настоящее время владѣющая почти половиной всей находящейся въ округѣ подъ золотыми пріисками площади, въ отчетномъ году закончила сборку 2-й драги, арендуемой у Россійскаго Золотопром. Общества.

Казен. Сучан. каменноугол. копи. Запасъ угля на складахъ Сучанскихъ копей на 1 января 1911 г.:

полуантрацита крупнаго	. . . . .	333660 пуд.
» орѣшника	. . . . .	124904 »

полуантрацита мелкаго	1652676	пуд.
„ несортированнаго	82626	„
спекающагося разныхъ пластовъ	723257	„
кокса	2483	„ 30 ф.
всего	2922606	„ 30 ф.

Добыто угля и выжжено кокса въ теченіе 1911 года:

полуантрацита крупнаго	1568100	пуд.
„ орѣшника	650300	„
„ мелкаго	437700	„
спекающагося	10477727	„
кокса	75104	„
всего	13208931	„

За израсходованіемъ на нужды копей и продажей, осталось на 1-е января 1912 года:

полуантрацита крупнаго	840035	пуд.
„ орѣшника	315191	„
„ мелкаго	1833817	„
„ несортированнаго	66183	„
спекающагося	693622	„
кокса	747	„ 02 ф.
всего	3749595	„ 02 ф.

Продажная цѣна на уголь:

полуантрацита крупнаго	14,25 к. и 13,825 к.
„ орѣшника	7,15 к. и 7,09 к.
„ мелкаго	3,50 к.
спекающагося	8,00 к. 8,09 к. и 8,78 к.
кокса	32.50 к.

Потребленіе Сучанскаго угля въ 1911 году различными учрежденіями на Дальнемъ Востокѣ выразилось слѣдующими цифрами.

ПОТРЕБИТЕЛИ	Спекающійся уголь.	ПОЛУАНТРАЦИТЪ			КОКСЪ.
		крупный	орѣшн.	мелкій.	
Владивостокскій Воен. Портъ	4098600	—	—	—	27338 п. 28ф
Китайская Восточн. жел. дор.	4223600	—	—	—	41019
Приамурскій Военный округъ	735360	1056600	—	—	—
Амурская флотилія	46822	—	—	—	—
Сучанская узкоколейн. вѣтвь	399300	—	1500	300	1341
Разныя лица	58384	3055	34938	—	2293
Цементный заводъ	300	600	—	228649	1382
ИТОГО	9572366	1060255	36438	228949	73373 п. 28ф.

Всего отпущено Сучанскаго угля въ теченіе 1911 года 10971381 пуд. 28 фун., каковое количество и перевезено по Сучанской узкоколейной вѣтви.

Стоимосъ провоза 1 пуда угля по Сучанской узкоколейной дорогѣ до 1 октября выражалась въ $4^1/_2$ коп. за пудъ. Съ 1 октября 1911 года узкоколейная дорого перешла въ вѣдѣніе Управленія Сучанскихъ копей; за эти три мѣсяца средняя стоимость перевозки угля выразилась въ 3,93 коп. за пудъ. По ширококолейному пути уголь доставляется адресатамъ по чрезвычайно высокому тарифу, превышающему всѣ существующія, гдѣ бы то ни было на этотъ предметъ тарифныя ставки ($^1/_{36}$ съ пудо-версты).

Общая стоимостъ провоза 1 вагона въ 900 пуд. до ниже перечисленныхъ пунктовъ отъ ст. Конгаузъ составляла;

до ст. Владивостокъ . . . . . 28 р. 27 к.
„ „ Раздольное . . . . . 32 р. 59 к.
„ „ Никольскъ-Уссурійскій . . . . . 38 р. 44 к,
„ „ Гродеково . . . . . 53 р. 11 к.
„ „ Мучная . . . . . 53 р. 53 к.
„ „ Евгеньевка . . . . . 57 р. 97 к.
„ „ Хабаровскъ . . . . . 99 р. 91 к.
„ „ Хабаровскъ-пристань . . . . . 101 р. 41 к.

Торговля. Въ Южной, наиболѣе густо населенной части области торговля имѣетъ очень серьезное вліяніе на весь складъ жизни края. Черезъ порты области и сухопутнымъ путемъ черезъ пограничныя заставы провозятъ товары не только для ея потребности, но и транзитомъ для Амурской области и отчасти Забайкалья, а чаи слѣдуютъ по Амуру для Европы.

Центромъ торговли въ области является г. Владивостокъ, значеніе котораго растетъ съ каждымъ годомъ. Число судовъ дальняго плаванія, посѣтившихъ Владивостокскій портъ было 613, привезено ими 26.316.955 пудовъ груза, вывезено 30.833.029 пуд.; кромѣ того на 1.071 суднѣ малаго каботажнаго плаванія и 7.026 джонкахъ привезено 10.652.379 пудовъ грузовъ и вывезено 4 274.341 пудъ.

Николаевскій портъ посѣтило 116 судовъ, грузовъ привезено 4.581.412 пудовъ и вывезено 1.110.006 пудовъ.

Грузооборотъ пристаней Амурскаго бассейна выразился слѣд. цифрами: г. Николаевскъ посѣтили 189 паровыхъ судна, 149 буксируемыхъ и 10 сплавныхъ, привезено груза 1.110.828 пуд. и вывезено 3.434.692 пуда; г. Хабаровскъ посѣтили 403 парохода, 501 баржа и 1.199 сплавныхъ судовъ, привезено 6.325.807 пудовъ груза и вывезено 5.219.215 пудовъ, и постъ Иманъ посѣтили 62 парохода, 74 баржи и 38 сплавныхъ судовъ, привезено на нихъ 451.786 пудовъ груза и вывезено 1.048.383 пуда.

Внутренняя торговля по селамъ южной части области сосредоточена, главнымъ образомъ, въ рукахъ китайскаго населенія. Предметами продажи служатъ: скотъ, рыба, пушнина, хлѣбъ и другіе продукты земледѣлія, а предметомъ купли разные мануфактурные и колоніальные товары, необходимые въ домашнемъ обиходѣ.

Бюджеты городовъ. Хозяйство городовъ области можетъ характеризоваться слѣдующими цифрами ихъ доходовъ и расходовъ.

По г. Владивостоку поступило доходовъ: 1.270.993 р. 2 к., произведено расходовъ 1.270.883 руб. 2 к.

По г. Хабаровску поступило доходовъ 541.537 р. 58 к., произведено расходовъ 490.509 р. 57 коп.

По г. Никольску-Уссурійскому поступило 206.947 р. 6 коп., израсходовано 218.204 руб. 23 коп.

Бюджетъ города Николаевска н/А. по смѣтнымъ предположеніямъ опредѣлялся въ 516.308 рублей; о дѣйствительныхъ доходахъ и расходахъ свѣдѣній не получено.

Народное образованіе. Общее число учебныхъ заведеній въ Приморской области въ 1911 году было 550, учащихся въ нихъ 33.446 д. об. пола.

Ученыя, просвѣтительныя, благотворительныя и др. общества, музеи и библіотеки.

Изъ ученыхъ обществъ Приморской области старѣйшимъ является общество изученія Амурскаго края въ г. Владивостокѣ. Общество издаетъ записки и имѣетъ свой музей и библіотеку.

Во Владивостокѣ функціонировали въ отчетномъ году кромѣ того слѣдующія общества: О-во народныхъ чтеній, О-во содѣйствія и устройства дѣтскихъ развлеченій и занятій, Юридическое общество, О-во врачей Южно-Уссурійскаго края, Владивостокскій отдѣлъ всероссійской лиги борьбы съ туберкулезомъ, О-во Уссурійскихъ ветеринарныхъ врачей, Владивостокскій отдѣлъ Императорскаго русскаго музыкальнаго О-ва, Приморское О-во сельскаго хозяйства, Приморское О-во поощренія коннозаводства, Приморское стрѣлковое охотничье общество, О-во любителей охоты, О-ве спорта, вольно-пожарное О-ве, Владивостокскій Яхтъ-Клубъ, Владивостокскій Аэро-Клубъ, Пѣвческій кружокъ, Владивостокское благотворительное О-во, Владивостокскій отдѣлъ И. Р. О-ва спасанія на водахъ, Владивостокское отдѣленіе россійскаго О-ва Краснаго Креста, Владивостокское отдѣленіе О-ва помощи пострадавшимъ на войнѣ, Владивостокское отдѣленіе О-ва по оказанію помощи и покровительства переселенцамъ Приморской области, городская комиссія по призрѣнію бѣдныхъ, епархіальное попечительство о бѣдныхъ духовнаго званія, попечительное о тюрьмахъ общество, О-во помощи безработнымъ морякамъ, О-во вспомоществованія учащимся въ среднихъ и низшихъ учебныхъ заведеніяхъ г. Владивостока, О-во попеченія объ учащихся Владивостокскаго Коммерческаго училища и Владивостокскій отдѣлъ Россійскаго О-ва покровительства животнымъ.

Въ г. Хабаровскѣ существуетъ Приамурскій отдѣлъ Императорскаго Русскаго Географическаго Общества; музей отдѣла и при немъ Николаевская публичная библіотека занимаютъ первое мѣсто среди подобныхъ учрежденій края.

Кромѣ того, въ г. Хабаровскѣ находятся слѣд. общества: Приамурскій отдѣлъ Императорскаго О-ва востоковѣдѣнія, Приамурское Техническое О-во, О-во содѣйствія народному просвѣщенію, О-во физическаго развитія дѣтей, литературно-музыкально-драматическое Общество, О-во любителей сценическаго и музыкальнаго искусства, Хабаровское медицинское О-во, Хабаровскій отдѣлъ всероссійской лиги борьбы съ туберкулезомъ, Хабаровское О-во любителей охоты, благотворительное Общество, Хабаровское церковно-приходское попечительство о бѣдныхъ, Хабаровскій отдѣлъ О-ва помощи пострадавшимъ на войнѣ солдатамъ и ихъ семьямъ, О-во „Ясли“, О-во оказанія помощи и покровительства переселенцамъ Приморской области, О-во вспомоществованія нуждающимся въ учебныхъ заведеніяхъ М. Н. П. въ г. Хабаровскѣ и О-во взаимопомощи учащимъ и учившимъ въ Приморской области.

Въ Никольскѣ-Уссурійскомъ функціонировали общества: О-во народныхъ чтеній, О-во любителей садоводства и огородничества, О-во поощренія рысистаго

коннозаводства, Никольскъ-Уссурійскій отдѣлъ Императорскаго Русскаго О-ва птицеводства, вольно-пожарное О-во, Южно-Уссурійское благотворительное О-во, Никольскъ-Уссурійское попечительство о бѣдныхъ, Никольскъ-Уссурійское отдѣленіе попечительнаго о тюрьмахъ Комитета и О-во вспомоществованія нуждающимся учащимся въ реальномъ училищѣ и женской гимназіи.

Въ г. Николаевскѣ существуютъ слѣд. общества: О-во содѣйствія распространенію народныхъ развлеченій и образованія, вольно-пожарное О-во, кружокъ любителэй музыкально-драматическаго искусства, О-во любителей правильной охоты, стрѣльбы и рыбной ловли, благотворительное Общество, Николаевское отдѣленіе тюремнаго Комитета, Комитетъ по благоустройству прокаженныхъ, О-во помощи учащимся во всѣхъ учебныхъ заведеніяхъ г. Николаевска, гимнастическое о-во „Амурскій соколъ“ и Николаевское на Амурѣ Спортивное О-во.

Во Владивостокѣ, Хабаровскѣ и Никольскѣ-Уссурійскомъ имѣются Народные дома съ библіотеками-читальнями и зрительными залами при нихъ.

Библіотеки существуютъ при всѣхъ военныхъ частяхъ, при среднихъ и городскихъ учебныхъ заведеніяхъ и при нѣкоторыхъ учрежденіяхъ, какъ напримѣръ: Областное правленіе, Владивостокская почтово-телеграфная контора, Никольскъ-Уссурійское полицейское управленіе, Общество врачей, Китайско-Восточная ж. д., Амурская казенная палата и др.

Общедоступными библіотеками могутъ считаться лишь Николаевская библіотека Приамурскаго отдѣла И. Р. Г. О-ва въ г. Хабаровскѣ, Городская им. Н. В. Гоголя, морская и Общества народныхъ чтеній въ г.г. Владивостокѣ и Ник.-Уссурійскѣ, да открытая въ 1899 г. публичная городская въ г. Николаевскѣ.

Изъ періодическихъ изданій, разрѣшенныхъ къ выпуску, выходили въ гор. Владивостокѣ: „Дальній Востокъ“, „Далекая Окраина“, „Океанскій Вѣстникъ“, „Приамурскій Край“ и „Владивостокскія Биржевыя Вѣдомости“.

Въ Хабаровскѣ: „Приамурскія Вѣдомости“, „Приамурье“, „Приамурская Жизнь“ и „Хабаровскій Листокъ“.

Въ Никольскъ-Уссурійскомъ: „Уссурійская Окраина“ и „Приморскій Край“.

Въ Николаевскѣ: „Амурскій Лиманъ“ и „Восточное Поморье“.

Тобольская губернія.

Географическое положеніе и пространство. Тобольская губернія занимаетъ обширную площадь сѣверо-западной части азіатскаго материка между 54° и 72° с. ш. 29° и 54° в. д. и входитъ въ составъ Западной Сибири. Границами ей служатъ: на сѣверѣ, отъ Тазовской губы до Карскаго моря—Ледовитый океанъ; на западѣ—губерніи: Архангельская, Вологодская, Пермская и частью Оренбургская; на югѣ—Акмолинская область и на востокѣ—Томская и Енисейская губерніи.

Наибольшая длина губерніи простирается почти на 1,890 геогр. верстъ, а наибольшая ширина по параллели 61° имѣетъ, приблизительно, до 1,100 вер., считая отъ береговъ Ледовитаго океана до степей средней Азіи и отъ горъ Уральскаго хребта до водораздѣла бассейновъ р. р. Оби и Енисея.

Площадь губерніи, за исключеніемъ значительныхъ внутреннихъ водъ, содержитъ въ себѣ $1,219,229_{17}$ кв. вер., или 127,003,094 десятины.

Слѣдующія цифры показываютъ относительную величину каждаго изъ 10 уѣздовъ губерніи, въ кв. верстахъ:

Березовскій—604,442,2, Сургутскій—220,452,4, Тобольскій—108,296,0, Тарскій—71,542,1, Туринскій—67,008,6, Тюкалинскій—55,049,3, Ишимскій—37,604,8, Курганскій—20,281,6, Ялуторовскій—18,944,9, Тюменскій—15,608,0.

Поверхность. По устройству поверхности Тобольская губернія представляетъ обширную неизменность, исключеніемъ является только сѣверо-западный ея уголъ, чрезъ который проходитъ Уральскій хребетъ и его отроги. Низменная площадь губерніи имѣетъ едва замѣтный скатъ съ юга къ сѣверу.

По географическому характеру Тобольскую губернію можно раздѣлить на 3 полосы: а) зону полярныхъ тундръ; б) зону лѣсистыхъ болотъ и высокоствольныхъ лѣсовъ и в) зону степную.

Въ первой зонѣ лежатъ тѣ части Березовскаго и Сургутскаго уѣздовъ, которыя идутъ къ сѣверу отъ 64° с. ш. На обширномъ пространствѣ этой зоны не встрѣчается никакихъ возвышенностей, исключая водораздѣловъ правыхъ притоковъ р. Оби и рѣкъ впадающихъ въ океанъ, а также песчано-глинистыхъ уваловъ по правому берегу Оби, имѣющихъ въ вышину отъ 5 до 20 саженъ. Сѣверная часть Березовскаго уѣзда представляетъ тундру, оледенѣлая подпочва которой покрыта земляной иловатой настилкой, заросшей только мхомъ

Во вторую зону входятъ южныя части Березовскаго и Сургутскаго уѣздовъ и сѣверныя части уѣздовъ: Туринскаго, Тобольскаго, Тарскаго и Тюменскаго Площадь этой зоны покрыта высокоствольнымъ лѣсомъ, состоящимъ изъ кедра, сосны, ели, пихты, лиственницы, березы и осины.

Наконецъ въ послѣднюю—степную зону, входятъ уѣзды: Ишимскій, Курганскій, Тюкалинскій и частью Ялуторовскій. Западная часть этой степи извѣстная подъ названіемъ „Ишимской степи“, а восточная, уходящая въ предѣлы Томской губерніи—„Барабинской степи“. Ишимская степь усѣяна характерными буграми, извѣстными въ народѣ подъ названіемъ „острововъ“ и „гривъ“. По этой степи разбросаны озера, мѣстами, какъ, напр., въ Ишимскомъ уѣздѣ, въ громадномъ числѣ. Большая часть озеръ очень не велики, но есть и такія, которыя занимаютъ площадь въ десятки квадр. верстъ (оз. Черное, Щучье, Сѣверга). По качеству воды, озера преимущественно прѣсноводны, хотя встрѣчаются горькія, соленыя, а иногда щелочныя и сѣрныя.

Степная полоса по преимуществу культурно-земледѣльческая полоса въ Тобольской губерніи, такъ какъ обладаетъ довольно тучнымъ слоемъ чернозема, доходящимъ въ иныхъ мѣстахъ до полуаршина толщи, но этотъ хлѣбородный слой не составляетъ сплошного покрова степной зоны, а перемѣшивается съ глиною, пескомъ, иломъ и т. п. Нѣкоторую часть Ишимской степи покрываетъ лѣсъ, состоящій изъ лиственныхъ и рѣдко хвойныхъ породъ,—послѣдняя встрѣчается обыкновенно въ болотистыхъ мѣстахъ сѣверной окраины степи; въ южной же ея сторонѣ можно найти только лиственную породу лѣса.

Орошеніе. Тобольская губернія въ изобиліи орошена рѣками, принадлежащими къ бассейну Ледовитаго океана, омывающаго сѣверные ея берега отъ устья р. Кары до южной оконечности Тазовской губы.

Главную, а правильнѣе, единственную водную артерію губерніи составляетъ рѣка Обь, охватывающая своими притоками всѣ уѣзды губерніи и впитывающая въ себя воды изъ другихъ губерній и областей—Томской, Енисейской, Акмолинской и Семипалатинской.

Вся долина теченія Оби въ предѣлахъ Тобольской губерніи достигаетъ 2

тыс. верстъ, при ширинѣ русла отъ 450 саж. до 2 верстъ и при наибольшей глубинѣ отъ 7 до 10 саженъ.

Изъ притоковъ назовемъ наиболѣе значительные: правые—Вахъ, Аганъ, Нимъ, Ляминъ, Казымъ, Куноватъ и Полуй, лѣвые—Юганъ, Салымъ, Иртышъ, Сосва, Сыня, Войкаръ и Щучья.

По Сургутскому уѣзду текутъ р. р. Вахъ и Аганъ, изъ коихъ первая, получая начало въ болотахъ на границѣ Енисейской губерніи, имѣетъ въ длину до 1,000 вер., въ ширину до 200 саж. и глубины отъ 2 арш. до 6 саж. Почти на половину своего протяженія она доступна судоходству. Вахъ со своими притоками, обрамленными строевымъ лѣсомъ, богатъ пушными звѣрями и рыбой.

Вторая—беретъ начало въ болотахъ водораздѣла Обской и Пурской системъ, имѣетъ протяженія до 150 вер. и нѣсколько выше Сургута впадаетъ въ Обь. По этой рѣкѣ расположены юрты остяковъ, занимающихся рыбнымъ и звѣринымъ промыслами.

Изъ лѣвыхъ притоковъ Оби наиболѣе значительны, не считая Иртыша, о которомъ будетъ рѣчь впереди, слѣдующіе: *Юганъ*, состоящій изъ двухъ большихъ рѣкъ—Большого Югана (500 вер.) и Малаго Югана (350 вер.), беретъ начало въ Васьюганской тундрѣ; изъ этой же тундры вытекаетъ р. *Салымъ* (350 вер.).

Наиболѣе населенную и производительную южную часть губерніи орошаетъ своими притоками судоходная р. *Иртышъ*, впадающая въ Обь ниже Самаровскаго на 25 вер. Выходя изъ предѣловъ Китая подъ именемъ Черный Иртышъ (Кара-Иртышъ) и пересѣкая оз. Зайсанъ, Иртышъ (уже подъ именемъ Бѣлый, или просто Иртышъ) протекаетъ черезъ Семипалатинскую и Акмолинскую области. Протяженіе Иртыша по Тобольской губерніи составляетъ болѣе 1.019 верстъ, на каковомъ пространствѣ онъ принимаетъ въ себя многочисленные притоки, изъ которыхъ болѣе заслуживающими вниманія являются слѣдующіе: съ правой стороны: *Омь, Тара, Уй, Шишъ, Туй, Туртасъ*, и *Демьянка*, а съ лѣвой: *Оша, Ишимъ, Вагай, Тоболъ, Носка* и *Конда*. Иртышъ во весь навигаціонный періодъ безпрепятственно судоходенъ.

Ширина Иртыша въ предѣлахъ Тобольской губерніи, по спадѣ вешнихъ водъ, простирается отъ 120 до 300 саженъ, а глубина фарватера—отъ 8 аршинъ до 8 саж.

Первый притокъ Иртыша: *Омь*—беретъ начало въ Каинскомъ уѣздѣ Томской губ., откуда во время половодья, сплавляются многочисленные плоты строеваго лѣса и баржи съ хлѣбомъ. Ширина Оми отъ 20 до 42 саж., при глубинѣ до 6 аршинъ.

Изъ лѣвыхъ притоковъ Иртыша назовемъ *Ишимъ* и *Тоболъ*. Протяженіе р. Ишима по Тобольской губерніи равняется 500 вер. Хотя ширина этой рѣки достигаетъ мѣстами 60 саж. а глубина—отъ 2 до 9 аршинъ, тѣмъ не мѣніе она судоходна можетъ быть лишь въ полую воду, по причинѣ мелей.

Вся юго-западная часть Тобольской губерніи орошается главнѣйшимъ притокомъ Иртыша—р. Тоболомъ и его притоками. Длина р. Тобола въ предѣлахъ губерніи равняется 723 вер. Ширина этой рѣки, при вступленіи на территорію губерніи не превышаетъ 20 саженъ, но, по мѣрѣ приближенія къ устью, она становится шире, достигая 110 саженъ. Судоходство по Тоболу во все навигаціонное время возможно только отъ устья до впаденія въ него р. Туры; въ верхнемъ же теченіи онъ бываетъ доступенъ для самыхъ маленькихъ параходовъ и то лишь въ періодъ весеннихъ разливовъ. Съ правой стороны въ

въ Тоболъ не впадаетъ ни одного значительнаго притока, а съ лѣвой—заслуживаютъ вниманія три: Исеть, Тура, Тавда. Всѣ эти рѣки вытекаютъ изъ Уральскихъ горъ и вступаютъ въ Тобольскую губернію изъ Пермской. *Исеть* впадаетъ въ Тоболъ около г. Ялуторовска и несудоходна. *Тура* входитъ въ губернію въ Туринскомъ уѣздѣ и протекая по нему на пространствѣ 259 верстъ, поступаетъ въ Тюменскій уѣздъ, по которому и слѣдуетъ до впаденія въ Тоболъ, 280 верстъ. Въ половодье рѣка эта доступна судоходству на всемъ протяженіи; по спадѣ же водъ—только до г. Тюмени и то съ препятствіями по причинѣ встрѣчающихся въ нѣкоторыхъ мѣстахъ мелей (перекатовъ). Изъ притоковъ Туры главный р. Пышма, текущая по Тюменскому уѣзду, на протяженіи 170 верстъ. *Тавда*—рѣка судоходная, она образуется изъ сліянія рѣкъ Лозьвы и Сосьвы (южной) и отъ вступленія въ губернію въ Туринскомъ уѣздѣ, протекаетъ черезъ него, а затѣмъ отъ устья р. Пелыма переходитъ въ Тюменскій уѣздъ, и войдя въ Тобольскій, около д. Бачалиной, впадаетъ въ Тоболъ. Главные притоки Тавды: Васильская и Пелымъ.

Озера губерніи разнообразны какъ по своему характеру, такъ и по качеству воды.

По качеству воды озера дѣлятся: на прѣсноводныя, соленыя, горькія и щелочныя. Озера послѣднихъ трехъ категорій не встрѣчаются сѣвернѣе 55° с.ш.

Климатъ. Средняя годовая температура различныхъ пунктовъ Тобольской губерніи ниже температуры мѣстностей Европейской Россіи, лежащихъ въ тѣхъ же широтахъ.

Годовая температура мѣстностей, лежащихъ на широтѣ Березова, ниже нуля, а потому не только Березовскій, но и Сургутскій уѣздъ, по своимъ климатическимъ условіямъ принадлежатъ къ мѣстностямъ неудобнымъ для земледѣлія.

Нижеслѣдующая табличка даетъ понятіе о среднихъ температурахъ (по Реомюру) четырехъ временъ года въ разныхъ пунктахъ губерніи.

	Березовъ.	Тобольскъ.	Тара.	Ишимъ.
Зима (декабрь, январь, февраль) .	— 17,1°	— 14,0°	— 15,9°	— 13,6°
Весна (мартъ, апрѣль, май) . . .	— 5,1°	0,0°	0,1°	+ 0,4°
Лѣто (іюнь, іюль, августъ)	+ 11,0°	+ 13,5°	+ 16,5°	+ 14,0°
Осень (сентябрь, октябрь, ноябрь).	— 2,9°	0,0°	0,0°	+ 1,6°

Самые ранніе морозы (въ 20°) наступаютъ повсемѣстно въ губерніи, исключая Березова, въ послѣднихъ числахъ октября, а въ Березовѣ иногда и въ первой половинѣ этого мѣсяца; самые поздніе, той же температуры, морозы бываютъ въ послѣднихъ числахъ марта, а въ Березовѣ—даже въ апрѣлѣ.

Флора. На обширномъ пространствѣ губерніи растенія распредѣляются по зонамъ, на которыя губернія, какъ было указано выше, дѣлится. Къ зонѣ тундръ относится часть губерніи, лежащая къ сѣверу отъ 64° с. ш. По направленію къ сѣверу деревья постепенно становятся мельче и дряхлѣе, наконецъ, остается только искривленный колѣнчатый осинникъ, ольховникъ и можжевельникъ. Къ югу отъ 64° с. ш. и до 58° с. ш. растительность вступаетъ въ зону лѣсовъ. Въ лежащей въ этой зонѣ части Березовскаго уѣзда растутъ кедры, лиственницы, сосны, ели, береза, осина, пихта, достигающіе значительной высоты и объема; по луговымъ мѣстамъ растетъ тальникъ; изъ кустарниковыхъ встрѣчаются рябина, черему́ха, смородина; изъ нискорослыхъ ягодниковъ—голубица, княжника, черника, морошка, клюква и брусника. Изъ травъ—разные виды каменоломки, крапива, пырей, осока, бѣлоголовникъ, горошекъ (vicia) и полевая мята. По

р. Кондѣ преобладаетъ, такъ наз., „кондовый“ лѣсъ,—это сосновый высокоствольный цѣнный лѣсъ; онъ прямъ и строенъ, почти отъ самаго корня покрытъ тонкой красновато-желтой корой, съ тонкой заболонью; слои его древесины мелки и смолисты; при высыханіи онъ почти не дѣлаетъ долевыхъ трещинъ. При устьяхъ Туры и Тавды кондовые лѣса смѣняются мендачными (сосна низкаго качества, съ толстой корой и рыхлой древесиной), а ель и сосна уступаютъ березѣ. По опушкамъ урмановъ встрѣчаются кусты рябины, калины, крушины и черемухи. Въ густѣ чащи, на влажной почвѣ, преобладаютъ орхидеи, грушанки, аконитъ, перловики. На открытыхъ, подсолнечныхъ прогалинахъ въ изобиліи произрастаютъ: иванъ-чай, лѣсная герань, коровникъ, тысячелистникъ, таволга, полевая ромашка и цѣлыя заросли брусники. На моховыхъ болотахъ растутъ мелкія сосенки, ерникъ березовый, клюква, морошка и мѣстами андромеда. Изъ кустарниковыхъ Тавдинскаго края: можжевельникъ, черника, голубица, смородина, калина, крушина, жимолость, боярка, таволга, шиповникъ. Въ степной полосѣ изъ ягодниковъ замѣчательны по своему обилію земляника и клубника, а въ нѣкоторыхъ мѣстахъ Ялуторовскаго, Курганскаго и Ишимскаго уѣздовъ встрѣчаются вишневые кустарники, дающіе, въ урожайные для вишни годы, порядочный доходъ населенію.

Фауна. Изъ млекопитающихъ въ Обской губѣ водятся: моржи, тюлени, дельфины, а въ рѣкахъ, впадающихъ въ Обь, еще не совсѣмъ вывелись бобры и выдры. На островахъ Обской и Тазовской губы и по побережью Ледовитаго океана обитаютъ бѣлые медвѣди; южнѣе—медвѣди черные. Къ обитателямъ крайняго сѣвера слѣдуетъ отнести также песца и оленя. Лѣсную полосу населяютъ: медвѣди бурые, соболи, лисицы разныхъ породъ (бѣлодушки, сиводушки, крестоватики, черно-бурыя), бѣлки, росомахи, куницы, горностаи, бурундуки, лоси, дикіе олени и рыси. Волки и зайцы имѣютъ своихъ многочисленныхъ представителей на всей территоріи губерніи. Лисица, хотя тоже ветрѣчается всюду, но въ степной полосѣ въ меньшемъ количествѣ и съ менѣе цѣннымъ мѣхомъ (преимущественно бѣлодушка и огневка).

Птицы. Изъ водяной и болотной птицы въ губерніи насчитываются слѣдующіе виды: лебеди, разныхъ породъ гуси, утки, кулики и гагары, изъ степной — журавли, кронштепы, пигалицы, коростели и перепела, и изъ лѣсной — глухари, тетерева, рябчики, куропатки, дрозды и вальдшнепы.

Рыбы. Моксунъ, шокуръ, таймень, сырокъ и пыжьянъ населяютъ преимущественно проточныя воды сѣверной части губерніи; осетръ, нельма и стерлядь водятся въ Оби и ея притокѣ Иртышѣ, изъ которыхъ заходятъ и въ Тоболъ. Щука, ершъ, окунь, налимъ, чебакъ, елецъ, сорога, карась и пескарь встрѣчаются во всѣхъ поч и рѣкахъ, а щука, окунь, карась и линь также и въ озерахъ.

Населеніе. Основаніе Тобольской губерніи относится ко времени покоренія Сибири. Заселеніе губерніи, не считая сравнительно малочисленныхъ аборигеновъ края, начало возникать и продолжается до сихъ поръ двумя путями: путемъ добровольной колонизаціи и путемъ колонизаціи принудительной.

Принимая это во вниманіе, станетъ вполнѣ понятнымъ этнографическое разнообразіе населенія губерніи, въ составъ коего входятъ представители 60 различныхъ народностей.

Русскіе численно преобладаютъ надъ остальными народностями. Изъ аборигеновъ края — остяки заняли Березовскій, Сургутскій и сѣверныя окраины Тобольскаго уѣздовъ; самоѣды — сѣверъ Березовскаго уѣзда; вогулы — сѣверъ Тобольскаго, южныя части Березовскаго и сѣверъ Туринскаго уѣздовъ, татары и ассимилировавшіеся съ ними бухарцы (выходцы изъ Бухаріи въ XVI, XVII

и XVIII вѣк.) — разселились преимущественно по Тобольскому, Тюменскому, Ялуторовскому и Тарскому уѣздамъ. Изъ случайныхъ переселенцевъ губерніи, самыми многочисленными оказываются зыряне. Они заняли, главнымъ образомъ, сѣверъ губерніи—Березовскій уѣздъ.

Абсолютная численность населенія губерніи видна изъ слѣдующихъ цифръ:

Въ городахъ: Тобольскѣ—21,258 душъ об. пола, Березовѣ—1,211 Ишимѣ—14,906 Курганѣ—36,465 Сургутѣ—1,435 Тарѣ—12,329 Туринскѣ—3,104, Тюкалинскѣ—5,318, Тюмени—41,844 и Ялуторовскѣ—4,397. Итого въ городахъ душъ обоего пола 142,372.

Въ уѣздахъ: Тобольскомъ—134,538 душъ об. пола, Березовскомъ—25,740 Ишимскомъ—380,482 Курганскомъ—327,956 Сургутскомъ—8,572, Тарскомъ—249,368, Туринскомъ—94,541 Тюкалинскомъ—337,606 Тюменскомъ—109,035 и Ялуторовскомъ—229,145 душъ. Итого въ уѣздахъ 1,896,383 души обоего пола.

Всего въ городахъ и уѣздахъ—2,038,755 душъ обоего пола.

Земледѣліе. Благодаря климатическимъ и орографическимъ условіямъ Тобольской губерніи земледѣліе развито только на $^1/_3$ ея территоріи, занятой 7 уѣздами: Тобольскимъ, Ишимскимъ, Курганскимъ, Тарскимъ, Туринскимъ, Тюкалинскимъ и Ялуторовскимъ; въ остальныхъ же 2 уѣздахъ Березовскомъ и Сургутскомъ, благодаря ихъ суровому климату, жители земледѣліемъ не занимаются.

Главными изъ культивируемыхъ въ губерніи хлѣбовъ являются: озимая и яровая рожь и яровые: пшеница, ячмень и овесъ, а второстепенными: картофель, горохъ, просо, гречиха, полба, озимая пшеница, бобы, чечевица и озимый ячмень.

Общая посѣвная площадь въ губерніи въ отч. году составляетъ 1,386,474 дес. съ коихъ снято: 12,119,715 пудовъ разныхъ хлѣбовъ, въ томъ числѣ: ржи около 2 ми л. пуд., пшеницы около 4 милл. пуд., овса около 2 милл. пуд. и картофеля около 4 милл. пудовъ.

Скотоводство имѣетъ особое значеніе въ южныхъ степныхъ уѣздахъ Тобольской губерніи. Чѣмъ далѣе на сѣверъ, тѣмъ оно развито слабѣе и мѣняетъ свой характеръ. Всего домашнихъ животныхъ въ губерніи было головъ:

Лошадей—729,745 крупнаго рогатаго скота—864,378 овецъ—598.045 свиней—151,260 козъ—10,526 оленей—408,923 собакъ, употребляемыхъ для ѣзды на сѣверѣ—6,119 верблюдовъ—9, ословъ и муловъ—3, а всего—2,775,008 головъ.

Промыслы. Къ главнѣйшимъ, послѣ земледѣлія и скотоводства, промысламъ слѣдуетъ отнести: рыболовство, звѣроловство и охота, сборъ кедровыхъ орѣховъ и кустарные.

Рыболовство производится во всѣхъ уѣздахъ области, причемъ на первомъ мѣстѣ, по суммѣ валового дохода, стоитъ Березовскій уѣздъ, который въ отчетномъ году далъ дохода около 650,000 руб., Сургутскій—95,443 руб., Тобольскій—119,441 руб., остальные всѣ менѣе 25,000 каждый, а всего рыбопромышленность дала 942,804 рубля.

Звѣроловство въ отчетномъ году дало около 362,000 руб., причемъ опять-таки на первомъ мѣстѣ стоитъ Березовскій уѣздъ съ валовымъ доходомъ около 171,232 руб., Сургутскій—103,441 руб., Тобольскій—21,679 руб., Туринскій—19,547 руб., Ишимскій—18,009 руб., Тарскій—10,858 руб., остальные менѣе 7,000 р. каждый.

Охота на птицу дала всего лишь 44,248 рублей (убито 107,059 штукъ).

Сборъ кедровыхъ орѣховъ далъ 12,237 рублей (менѣе предыд. года на 46,361 руб.).

Кустарные промыслы, которыми въ отчетномъ году занимались 16,136 ел. выразились въ общей суммѣ производства на 970,640 руб., изъ коихъ 609,000 дало одно только овчиношубное производство кустарей Шатровской вол. Ялуторовскаго уѣзда.

Промышленность заводская и фабричная. Общая сумма производительности фабрикъ и заводовъ въ Тобольской губерніи выражается приблизительно въ суммѣ около 18 милл. рублей.

По роду производства фабрики и заводы Тобольской губерніи дѣлятся на слѣдующія группы:

1) Обдѣлывающіе животные продукты съ производительностью въ 13,000,000 р. изъ коихъ около 7½ милл. дали маслод. заводы.

2) Обдѣлывающіе растительные продукты съ производительностью около 3,000,000 руб.

3) Обдѣлывающіе ископаемые предметы съ производительностью 1,500,000 руб. и

4) Фабрики и заводы смѣшаннаго производства съ производительностью въ 700,000 руб.

Родиной маслодѣленъ въ губерніи долженъ считаться Курганскій уѣздъ, откуда маслодѣліе постепенно переходило въ смежные уѣзды. Начало маслодѣлію положено частными предпринимателями на капиталистическихъ основаніяхъ; мѣстное же населеніе являлось только поставщ. продукта обработки—молока. Съ теченіемъ времени, въ виду выяснившейся выгодности предпріятія, крестьяне начали открывать свои маслодѣльни на кооперативныхъ началахъ и мало-по-малу почти совершенно вытѣснили частныхъ предпринимателей.

Отдѣльно по уѣздамъ маслодѣльни распредѣлялись такъ: въ Тобольскомъ—4, Тюменскомъ—9, Тюкалинскомъ—410, Ялуторовскомъ—85, Курганскомъ—163, Ишимскомъ—251, Тарскомъ—155 и Туринскомъ—2, а всего 1,079.

Торговля. Торговля внутренняя происходитъ, главнымъ образомъ, на городскихъ и сельскихъ ярмаркахъ, торжкахъ и базарахъ, на которыхъ мѣстное населеніе, не затрачивая времени на значительные переѣзды, имѣетъ возможность сбывать продукты своего производства и пріобрѣтать необходимые для себя предметы.

Къ предметамъ отпускной торговли губерніи относятся, идущіе на внутренніе рынки Европейской Россіи и за границу, сырые и полуобработанные, продукты земледѣлія, скотоводства, пушного, рыбнаго и орѣховаго промысловъ. Изъ нихъ самыми цѣнными слѣдуетъ считать: **сливочное масло, скотскія кожи и сало, рыбу и звѣриныя шкуры.** Къ ввозной торговлѣ: относятся импортируемые въ губернію съ россійскихъ и заграничныхъ фабрикъ и рынковъ мануфактурный, колоніальный, галантерейный и др. товар , медикаменты, машины, земледѣльческія орудія современныхъ типовъ, металлическія, фарфоровыя, стеклянныя издѣлія и т. п.

Самыми значительными, по суммѣ оборотовъ, ярмарками слѣдуетъ считать: Тюменскую (около 12,500,000 руб.) и Ишимскую (около 3,500,000 рублей) съ оборотомъ болѣе 11 милл. Ярмарки эти, благодаря связи Тюмени желѣзною дорогою съ рынками Европейской Россіи и паденія болѣе удаленной Ирбитской ярмарки, а также нахожденію г. Ишима на линіи Тюмень-Омской желѣзн. до-

роги, пріобрѣли значеніе скорѣе обще-сибирское, чѣмъ чисто мѣстное, т.-е. собственно касающееся Тобольской губерніи.

Несравненно большее мѣстное значеніе имѣютъ остальныя ярмарки и торжки, которыхъ за сказанный годъ насчитывалось въ губерніи: ярмарокъ—243 и торжковъ—223, съ общимъ оборотомъ около 32 милл. рублей.

Развитію торговли много способствуютъ существующія въ губерніи кредитныя учрежденія—государственныя, общественныя и частныя, а также государственныя сберегательныя кассы, учрежденныя при отдѣленіяхъ государственнаго банка, казначействахъ, почтовыхъ учрежденіяхъ и многихъ волостныхъ правленіяхъ. Наиболѣе полезною для коммерческихъ нуждъ торговаго класса населенія губерніи слѣдуетъ сч тать дѣятельность городскихъ общественныхъ банковъ, которыхъ въ губерніи учреждено 5, а именно, въ г.г.: Тюмени, Курганѣ, Тобольскѣ, Ишимѣ и Тюкалинскѣ.

Народное просвѣщеніе. Въ Тобольской губерніи насчитывается всего 1,403 учебныхъ заведеній съ комплектомъ учащихся въ 64,086 чел.

Учебныя заведенія губерніи дѣлятся на среднія, низшія, начальныя и спеціальныя.

Среднія учебныя заведенія: 3 мужскія гимназіи—въ Тобольскѣ, Ишимѣ и Курганѣ, 1 реальное училище въ Тюмени, 3 женскія гимназіи—въ Тюмени Курганѣ и Ишимѣ, Маріинская женская школа въ Тобольскѣ, частное коммерческое училище въ Тюмени, духовная семинарія въ Тобольскѣ, женское епархіальное училище въ Тобольскѣ, все о 11, съ 3,241 учащимися.

Спеціальныя учебныя заведенія были: а) въ г. *Тобольскѣ*—акушерско-фельдшерская школа съ 118 учащимися и ветеринарно-фельдшерская школа съ 30 учащимися; б) въ *Тобольскомъ уѣздѣ*—низшая сельско-хозяйственная школа съ 36 учениками и в) въ г. *Курганѣ*—низшая лѣсная школа съ 30 учащимися.

Врачебное дѣло. Вся врачебная часть въ губерніи состоитъ въ завѣдываніи Врачебнаго Отдѣленія Тобольскаго Губернскаго Управленія. Врачебный персоналъ насчитываетъ въ своемъ составѣ: 76 врачей (въ томъ числѣ 4 женщины), 196 фельдшеровъ (51 фел-ца), 41 акушерка, 14 зубны ъ врачей, 1 дантистъ, 34 фармацевта, всего 390 лицъ. При сопоставл ніи этихъ цифръ съ пространствомъ и к личествомъ населенія губерніи, медицинскій персоналъ окажется ничтожной величиною, совершенно безсильною къ исполненію возлагаемыхъ на него обязанностей, даже въ обыкновенное благополучное время, не говоря уже о времени появленія эпидемическихъ заболѣваній. Лечебныхъ заведеній—84 съ 1,074 кроватями.

Санитарный надзоръ въ городахъ и селені хъ лежитъ на комитетахъ общественнаго здравія, уѣздныхъ и сельскихъ врачахъ и чинахъ общей и сельской полиціи. Одинъ только гор. Тобольскъ сознадъ важное значеніе, въ смыслѣ народнаго оздоровленія, строгаго примѣненія санитаріи какъ вообще къ городскому населенію, такъ и въ особенности къ промышленнымъ и торговымъ заведеніямъ, вырабатывающимъ и пускающимъ въ обращеніе разные пищевые продукты и пригласилъ для наблюденія за этимъ особаго врача.

Ветеринарное дѣло. Управленіе ветеринарной частью, какъ и врачебной сосредоточено въ Тобольскомъ Губернскомъ Управленіи.

Ветеринарный персоналъ состоитъ изъ 42 врачей и 45 фельдшеровъ.

Для подачи помощи заболѣвшимъ животнымъ въ губерніи существовало 29 лечебныхъ заведеній, изъ которыхъ 10 находилось въ городахъ, а остальныя—въ уѣздахъ.

Участки мировыхъ судей.

Названіе участковъ.	Мѣстожительство.	СОСТАВЪ УЧАСТКОВЪ.
Тобольскій уѣз.		
1 участокъ. (Мир. подсудн.).	Г. Тобольскъ.	2 и 3 части г. Тобольска.
2 уч. (Слѣдственный).	Тоже.	2 и 3 части г. Тобольска и волости: Бронниковская, Кугаевская, Падцинская и юрты бывш. Эскалбинской.
3 уч. (Мир. подсудн.).	Сл. Черная.	Волости: Ашлыкская, Бѣгишевская, Вагайская, Дубровная, Загваздинская, Истятская, Карагайская, Куларовская, Малиновская, Тукузская, Чернаковская и Тоболтуринская.
4 уч. (Слѣдственный).	Г. Тобольскъ.	1 часть г. Тобольска, всѣ волости 3-го уч. и волости: Абалакская, Карачинская, Сеитовская, Тоболтуринская, Тобольская городовая и Байкаловская.
5 уч. (Мир. подсудн.).	Тоже.	1 часть г. Тобольска, волости: Тобольская городовая, Абалакская, Карачинская, Бронниковская, Кугаевская, Байкаловская, Падцинская и 14 юртъ бывшей Эскалбинской и Сеитовская.
6 уч. (Смѣш. подсуд.).	С. Демьянское.	Волости: Демьянская, Кондинская, Меньше-Кондинская, Новосельская, Уватская, Филинская и Юровская.
Тюменскій уѣздъ.		
1 участокъ. (Мир подсудн.).	Г. Тюмень.	3 часть г. Тюмени.
2 уч. (Слѣдственный).	Тоже.	1, 2 и 3 части гор. Тюмени и волости: Богандинская, Бухарская, Троицкая, Червишевская и Яровская.
3 уч. (Мир. подсудн.).	Тоже.	1 часть г. Тюмени и волости: Богандинская, Бухарская, Троицкая, Червишевская, и Яровская и всѣ юрты Кашегальской волости, за исключеніемъ Искинскихъ, Кончебургскихъ и Матушевскихъ.
4 уч. (Слѣдственный).	Тоже.	Волости: Каменская, Липчинская, Тугулымская, Успенская, Устьницинская и Ѳоминская.
5 уч. (Мир. подсудн.).	Тоже.	2 часть г. Тюмени и всѣ волости 4 уч. Тюменскаго уѣзда.

6 уч. (Слѣдственный).	Тоже.	Волости: Антроповская, Велижанская, Гилеволиповская, Еланская, Калымская, Кречетинская, Нердинская, Покровская, Понизовская, Созоновская, Тавдинская, Караульноярская и всѣ юрты Кашегальской волости.
7 уч. (Мир. подсудн.).	Дер. Іевлева.	Всѣ волости, входящія въ составъ 6-го уч. и юрты Кашегальской волости: Искинскія, Вончебургскія и Матушевскія.
Ялуторовскій у.		
1 участокъ. (Мир. подсудн.).	Г. Ялуторовскъ.	Г. Ялуторовскъ и волости: Авазбакѣевская Заводоуковская, Ивановская, Лыбаевская, Сингульская, Томиловская, Бигелинская, Боровинская, Новозаимская, Омутинская, Плетневская, Юргинская и Упоровская.
2 уч. (Слѣдственный).	Тоже.	Г. Ялуторовскъ и тѣ же волости, которыя входятъ въ составъ перваго уч.
3 уч. (Мир. подсудн.).	С. Исетское.	Волости: Архангельская, Бобылевская, Верхне-Бешкильская, Верхъ-Суерская, Емуртлинская, Ингалинская, Исетская, Кизакская, Кодская, Коркинская, Красногорская, Мокроусовская, Мостовская, Нижне-Манайская, Пятковская, Саламатовская, Слободо-Бешкильская, Суерская, Терсюкская, Шатровская, Шороховская и Голопуповская.
4 уч. (Слѣдственный).	Тоже.	Тѣже волости, которыя входятъ въ составъ третьяго участка.
Курганскій уѣздъ.		
1 участокъ, (Мир. подсудн.).	Гор. Курганъ.	Г. Курганъ, желѣзно-дорожный вокзалъ и Мало-Чусовская волость.
2 уч. (Слѣдственный).	Тоже.	Г. Курганъ и желѣзно-дорожный вокзалъ.
3 уч. (Мир. подсудн.).	С. Макушино.	Волости: Спасо-Преображенская, Казаркинская, Лапушинская, Лисьевская, Михайловская, Могилевская, Елошанская, Моршихинская, Макушинская, Кривинская, Лопатинская, Батыревская, Куреинская, Лебяжьевская, Моревская, Дубровская, Саломатовская, Сычевская и вся линія желѣзной дороги отъ границы Ишимскаго уѣзда до семафора станціи „Курганъ“.
4 уч. (Слѣдственный).	Тоже.	Составъ участка тотъ-же.
5 уч. (Мир. подсудн.).	С. Бѣлозерское.	Волости: Мостовская, Арлагульская, Брылинская, Тебенякская, Усть-Суерская, Салтосарайская, Мендерская, Бѣлозерская, Шмаковская, Иковская, Марайская и Падеринская.

Станціонное помѣщеніе по Верхоянскому тракту.
Чукотская экспедиція И. П. Толмачева (1909 года).

Почвенные льды на берегу океана, у Большой рѣки.
(Изъ коллекціи снимковъ Чукотской экспедиціи И. П. Толмачева, 1909 г.).

6 уч. (Слѣдственный).	Тоже.	Составъ участка тотъ-же.
7 уч. (Мир. подсудн.).	С. Чернавское.	Волости: Чинѣевская, Введенская, Черемуховская, Байдарская, Башкирская, Глядянская, Давыдовская, Камышевская, Михайло-Архангельская, Меньщиковская, Митинская, Нижне-Алабужская, Плотниковская, Половинская, Утятская, Чернавская и Чесноковская.
8 уч. (Слѣдственный).	С. Утятское.	Составъ участка тотъ-же.
Ишимскій уѣздъ. 1 участокъ. (Мир. подсудн.).	Гор. Ишимъ.	Г. Ишимъ и волости: Безруковская, Жиляковская, Локтинская, Ларихинская, Маслянская, Пѣгановская и Гагарьевская.
2 уч, (Слѣдственный).	Тоже.	Составъ участка тотъ-же.
3 уч. (Мир. подсудн.).	С. Ильинское.	Волости: Дубынская, Казанская, Ильинская, Усовская, Сладковская, Сумская, Красноярская и Уктузская.
4 уч. (Слѣдственный).	Тоже.	Составъ участка тотъ-же.
5 уч. (Мир. подсудн.).	С. Пѣтуховское.	Волости: Пѣтуховская, Теплодубровская, Бѣловская, Соколовская, Бугровская, Утчанская, Долговская, Налобинская, Каменская, Бутыринская, Частоозерская, Лихановская и линія Сибирской желѣзной дороги въ предѣлахъ перечисленныхъ волостей.
6 уч. (Слѣдственный).	Тоже.	Составъ участка тотъ-же.
7 уч. (Мир. подсудн.).	С. Голышманов.	Волости: Аромашевская, Голышмановская, Евсинская, Истошенская, Кротовская, Малышенская, Ражевская, Ситниковская, Тоболовская, Устьламенская, Армизонская, Бердюжская и Калмацкая.
8 уч. (Слѣдственный).	Тоже.	Составъ участка тотъ-же.
9 уч. (Мир. подсудн.).	С. Абатское.	Волости: Абатская, Б.-Сорокинская, Боровская, Готопутовская, Фирсовская, Челноковская, Чуртанская и всѣ волости, входящія въ составъ 6 участка Тарскаго уѣзда.
Тарскій уѣздъ. 1 участокъ. (Мир. подсудн.).	Гор. Тара.	Г. Тара и волости: Бутаковская, Атирская, Егоровская, Сѣдельниковская, Кейзесская, Корсинская, Крайчиковская, Логиновская, Нагорно-Ивановская, Бухарская и Улянгульская.

2 уч. (Слѣдственный).	Тоже.	Составъ участка тотъ-же.
3 уч. (Мир. подсудн.).	С. Муромцево.	Волости: Бергамакская, Карташевская, Кондратьевская, М.-Красноярская, Самохваловская, Такмыкская и Могильно-Посельская.
4 уч. (Слѣдственный).	Пос. Петропавловскій.	Составъ участка тотъ-же.
5 уч. (Смѣш. подсуд.).	С. Тевризъ.	Волости: Тевризская, Аевская, Н.-Ягодинская, Коурдакская, Тавско-Утузская, Утьминская, Рыбинская, Форпостская, Саргатская, Усть-Ишимская и Петропавловская.
6 уч. (Слѣдственный).	С. Викулово.	Волости: Викуловская, Каргалинская, Озернинская, Слободчиковская и всѣ волости, входящія въ составъ 9 участка Ишимскаго уѣзда.
Тюкалинскій у. 1 участокъ. (Мир. подсудн.).	Г. Тюкалинскъ.	Г. Тюкалинскъ и волости: Атрачинская, Колмаковская, Нагибинская. Камышинская, Кобырдакская, Кутырлинская, Крутинская, Н.-Карасукская и Пановская.
2 уч. (Слѣдственный).	Тоже.	Составъ участка тотъ-же.
3 уч. (Мир. подсудн.).	Д. Называиха	Волости: Б.-Могильская, Любинская, Называевская, Б.-Песчанская, Драгунская, Лебяжинская и Лузинская.
4 уч. (Слѣдственный).	(ст. Тюм.-Омск. жел. д.).	Составъ участка тотъ-же.
5 уч. (Мир. подсудн.).	Тоже.	Волости: Андреевская, Сыропятская, Кулачинская, Куликовская, Царицынская, Локтинская, Покровская и Троицкая.
6 уч. (Слѣдственный).	Г. Омскъ.	Составъ участковъ тотъ-же.
7 уч. (Мир. подсудн.).	Тоже.	Волости: Еланская, Иконниковская, Серебренская, Крупянская, Карасукская, Куртайлинская, Саргатская и Баженовская.
8 уч. (Слѣдственный).	С. Баженово.	Составъ участка тотъ-же.
Туринскій уѣздъ. 1 участокъ. (Мир. подсудн.).	С. Серебренск.	Г. Туринскъ и волости: Коркинская, Пушкаревская, Туринская городовая, Туринская Слободская, Благовѣщенская, Дымковская, Жуковская, Усениновская и Шухруповская.

2 уч. (Слѣдственный).	Г. Туринскъ.	Г. Туринскъ и всѣ волости 1 участка.
3 уч. (Смѣш. подсуд.).	Тоже.	Волости: Б.-Кондинская, Вагильская, Вер.-Кондинская, Верхне-Пелымская, Гаринская, Добринская, Кошукская, Носовская, Озерская, Пальменская, Пелымская, Табаринская, Тахтанская и Усть-Кондинская.
Березовскій уѣз.		
1 участокъ. (Смѣш. подсуд.).	Г. Березовъ.	Г. Березовъ и волости: Городовая, Елизаровская, Казымская, Кондинская, Кодская, Ляпинская, Подгородная и Сосвинская.
2 уч. (Смѣш. подсуд.).	С. Обдорское.	Волости: Обдорскія — остятская и самоѣдская и Куноватская.
Сургутскій у.		
1 участокъ. (Смѣш. подсуд.).	Г. Сургутъ.	Г. Сургутъ, его уѣздъ и Самаровская волость, Тобольскаго уѣзда.

Лѣсничества Тобольской губерніи. Пятковское,—Стан. Ново-Заимская, село Большаковск.; Тервизское,—С. Тервизъ, Тарскаго уѣзда; Атирское,—Гор. Тара; Боровлянское,—С. Боровлянское, Курганскаго уѣзда; Введенское,—Гор. Курганъ; Вагайское,—Слобода Черная, Тобольскаго уѣзда; Варваринское,—Дер. Вачалина, Тюменскаго уѣзда; Викуловское,—Село Викуловское, Тарскаго уѣзда; Еланское,—Гор. Омскъ; Ишимское,—Гор. Ишимъ; Курганское,—Гор. Курганъ Лебяжьевское,—Село Бѣлозерское, Курганскаго уѣзда; Муромцевское,—Село Муромцевское, Тарскаго уѣзда; Пелымское,—Сосвинскій заводъ, Верхотурскаго; уѣзда, Пермской губ.; Пріиртышское,—Гор. Омскъ; Самаровское,—Гор. Тобольскъ; Слободчиковское,—Усть-Ишимъ, Тарскаго уѣзда; Соколовское,—Гор. Петропавловскъ; Табаринское,—Село Табаринское, Туринскаго уѣзда; Тавдинское,—Дер. Андрюшина, Тюменскаго уѣзда; Тобольское,—Гор. Тобольскъ; Туринское,—Гор. Туринскъ; Тюменское,—Гор. Тюмень; Тюкалинское, Гор. Тюкалинскъ; Успенское,—Ст. Кармакъ, Пермской ж. д. Успенск. фаб.; Бичинское,—Усть-Ишимъ, Тарскаго уѣзда; Юргинское,—С. Юргинское, Ялуторовскаго уѣзда; Ялуторовское,—С. Заводоуковское, Ялуторовскаго у.; Чаусовское,—Гор. Курганъ; Салтосарайское,—С. Салтосарайское, Курганскаго уѣзда; Рыбинское,—С. Завьялово, Тарскаго уѣзда; Демянское,—С. Демьянское, Тобольскаго уѣзда;

Волостные и сельскіе банки: Ишимскій уѣздъ. Армизонскій волостной,—Село Армизонское Армизонской вол.; Безруковскій волостной,—Село Безруковское, Безруковской вол.; Бѣловскій волостной,—Село Бѣловское, Бѣловской вол.; Бутыринскій волостной,—Село Бутыринское, Бутыринской вол.; Дубынскій волостной,—Село Дубынское, Дубынской вол.; Ильинскій волостной,—Село Ильинское, Ильинской вол.; Красноярскій волостной,—Село Красноярское, Красноярской вол.; Ларихинскій волостной,—Село Ларихинское, Ларихинской вол; Пѣтуховскій волостной,—Село Пѣтуховское, Пѣтуховской вол.; Сладковскій волостной,—Село Сладковское, Сладковской вол.; Сумскій волостной,—Село Сумское, Сумской вол.; Уктузскій волостной,—Село Уктузское, Уктузской вол.; Челноковскій волостной,—

Село Челноковское, Челноковской вол.; Челноковскій сельскій,—Село Челноковское, Челноковской, вол.;

Курганскій уѣздъ. Кривинско-Головинскій волостной,—Село Кривинское, той же вол.; Марайскій волостной,—Село Марайское, Марайской вол.; Шмаковскій волостной,—Село Шмаковское, Шмаковской вол.; Макушинскій волостной,—Село Макушинское, той же вол.;

Тарскій уѣздъ. Аевскій волостной,—Село Завьялово, Аевской вол.; Атирскій волостной,—Село Атирское, Атирской вол.; Бол.-Краснярскій волостной,—Дер. Бол.-Краснояр., М.-Краснояр. вол.; Бутаковскій волостной, — Село Бутаковское, Бутаковской вол.; Екатерининскій волостной,—Село Екатерининское, Логиновской вол.; Заливинскій волостной,—Дер. Заливина, Логиновской вол.; Знаменскій, волостной,—С.Знаменское, Бутаковской вол.; Карташевскій волостной,—Село Пустынское, Карташевской вол.; Карташевскій переселенч.,—Село Пустынское, Карташевской вол. Корсинскій волостной,—Дер. Корсина, Корсинской вол.; Крайчиковскій волостной,—Село Крайчиковскоо, Крайчиковской вол.; Логиновскій волостной, — Село Логиново, Логиновской вол.; Нагорно-Ивановскій волостной, — Село Нагор.-Ивановское, Н.-Иванов. вол.; Сафоновскій волостной,—Село Сафоново, Крайчиковской вол.; Сѣдельниковскій волостной,—Село Сѣдельниково, Сѣдельниковск. вол.; Такмыкскій волостной, — Село Такмыкское, Такмыкской вол.; Тевризскій волостной,—Село Тевризъ, Тевризской вол.

Тобольскій уѣздъ. Карачинскій волостной,—Село Карачинское, Карачинской вол.; Куларовскій волостной,—Село Куларовске, Куларовской вол.; Самаровскій волостной,—Село Самарово, Самаровской вол.; Чернаковскій волостной, — Село Черное, Чернаковской вол.;

Туринскій уѣздъ. Гаринскій волостной,—Село Гаринское, Гаринской вол.; Жуковскій волостной,—Село Жуковское, Жуковской вол.; Коркинскій волостной,—Село Коркино, Коркинской вол.; Пелымскій волостной,—Село Пелымское, Пелымской вол.; Пушкаревскій волостной, — Село Пушкаревское, Пушкаревской вол.; Туринскій городовой,—Городъ Туринскъ; Слоб.-Туринск. волостной,—Слоб. Туринская, Слоб.-Турнской вол.: Шухруповскій волостной, — Село Шухруповское, Шухруповск. вол.; Усениновскій волостной,—Село Усениновское, Усениновской вол.;

Тюкалинскій уѣздъ. Андреевскій волостной, — Село Черноозерское, Карасукской вол.; Баженовскій волостной,—Село Баженово, Баженовской вол.; Еланскій волостной, — Село Еланское, Еланской вол.; Карасукскій волостной, — Село Черноозерское, Карасукской вол.; Кобырдакскій волостной,—Село Кобырдакское, Кобырдакской вол.; Кулачинскій волостной,—Село Кулачинское, Кулачинской вол.; Нагибинскій волостной,—Село Нагибинское, Нагибинской вол.; Ново-Карасукскій волостной,—Село Карасукское, Ново-Карасук. вол.; Пановскій волостной,—Село Пановское, Пановской вол.; Покровскій волостной, — Дер. Воскресенская, Еланской вол.; Саргатскій волостной, — Пос. Саргатскій, Саргатской вол.; Серебренскій волостной,—Село Серебренское, Серебренской вол.; Сыропятскій волостной,—Село Куликовское, Куликовской вол.

Тюменскій уѣздъ. Велижанскій волостной,—Село Велижанское, Велижанской вол.

Ялуторовскій уѣздъ. Исетскій волостной,—Село Исетское, Исетской вол.; Кодскій волостной,—Село Кодское, Кодской вол.; Лыбаевскій волостной ,— Село Лыбаевское, Лыбаевской вол.; Мостовскій волостной,—Село Мостовское, Мостовской вол.; Омутинскій волостной,—Село Омутинское, Омутинской вол.; Романовскій волостной,—Село Романовское, Томиловской вол.; Шатровскій волостной,—Дер. Шатрова, Шатровской вол.

Кредитныя товарищества.

Ишимскій уѣздъ. Бѣловское, — Село Бѣловское, Бѣловской волости; Тундровское,—дер. Тундрова, Уктузской вол.; Долговское,—с. Долговское, Долговской вол.; Шашмуринское,—дер. Шашмурина, Уктузской вол.; Шестаковское,—дер. Шестакова, Бутыринской вол.; Налобинское,—с. Налобинское, Налобинской волости; Юдинское, — с. Юдино, Пѣтуховской вол.; Гагарьевское, — с. Гагарьевское, Гагарьевской вол.; Утчанское, — с. Утчанское, Утчанской вол.; Бердюжское,—с. Бердюжское, Бердюжской вол.; Матасинское,—с. Матасинское, Теплодубровской вол.; Истошенское,—с. Истошенское, Истошенской вол.; Тушнолобовское,—с. Тушнолобовское, Фирсовской вол.; Соколовское, — с. Соколовское, Соколовской вол.; Абатское, — с. Абатское, Абатской вол.; Маслянское, — с. Маслянское, Маслянской вол.; Актабанское, — дер. Актабанъ, Каменской вол.; Кротовское,—с. Кротовское, Кротовской вол.; Готопутовское. — с. Готопутовское, Готопутовской вол.; Больше-Сорокинское, — с. Б.-Сорокинское, Б.-Сорокинской вол.; Оськинское, — дер. Оськина, Евсинской вол.; Лихановское,—с. Лихановское, Лихановской вол.; Бугровское,—с. Бугровское, Бугровской вол.; Калмакское,—село Калмакское, Калмакской вол.; Теплодубровское, — с. Теплодубровское, Теплодубровской вол.; Ново-Александровское,—с. Н.-Александровское, Дубынской вол.; Сумское, — с. Сумское, Сумской вол.; Частоозерское, — с. Частоозерское, Частоозерской вол.; Ражевское,—с. Ражевское, Ражевской вол.; Карасульское,—с. Карасуль, Тоболовской вол.; Ситниковское, — с. Ситниковское, Ситниковской вол. Усть-Ламенское, — с. Усть-Ламенское, Усть-Ламенской вол.: Спиринское, — дер. Спирина, Челноковской вол.; Арамашевское, — с. Арамашевское, Арамашевской волости; Малышенское, — с. Малышенское, Малышенской вол.; Голышмановское, с. Голышмановское, Голышмановской вол.; Сладковское, — с. Сладковское Сладковской вол.; Пѣгановское,—с. Пѣгановской вол.; Усовское,— с. Усовское Усовской вол.; Орловское,—дер. Орлова, Армизонской вол.

Тарскій уѣздъ. Кейзесское, — с. Кейзесское, Кейзесской вол.; Рагозинское,—с. Рагозинское, Кейзесской вол.; Викуловское,—с. Викуловское, Викуловской вол.; Озернинское, — с. Озернинское, Озернинской вол.; Усть-Ишимское, — с. Усть-Ишимское, Усть-Ишимской вол.; Осихинское, — с. Осихинское, Такмыкской вол.; Уразай-Коряковское, — дер. Уразай-Коряк., Нагор.-Иван. вол.; Кондратьевское, — с. Кондратьевское, Кондратьевской вол.; Орловское, — с. Орловское. Корсинской вол.; Ложниковское, — с. Ложниковское, Бутаковской вол.; Нижне-Колосовское, — с. Нижне-Колосовское, Корсинской вол.; Крайчиковское,— с. Крайчиковское, Крайчиковской вол.; Екатерининское,—с. Екатерининское, Логиновской вол.; Могильно-Посельское, — с. М.-Посельское, М.-Посельской вол., Ново-Ягодинское, — с. Н.-Ягодинское, Н.-Ягодинской вол.; Утьминское, — с. Утьминское, Утьминской вол.; Тевризское, — с. Тевризское, Тевризской вол.; Бакшеевское, — с. Бакшеевское, Тавризской вол.; Рыбинское, — с. Рыбинское, Рыбинской вол.; Форпостское, — с. Форпостское, Форпостской вол.; Слободчиковское,—с. Слободчиковское, Слободчиковской вол.; Рямовское,—дер. Рямовка, Могильно-Посельской вол.; Низовское,—с. Низовское, Мало-Краснояр. вол.; Тайчинское,—юр. Тайчинскія, Коурдакской вол.

Тюкалинскій уѣздъ. Больше-Могильское,—село Б.-Могильское, Б.-Могильской вол.; Густафовское, — с. Густафовское, Сыропятской вол.; Михайловское,— с. Михайловское, Царицинской вол.; Кисляковское,—с. Кисляковское, Б.-Песчанской вол.; Валуевское, — с. Валуевское, Колмаковской вол.; Масляниковское,— пос. Масляниковскій, Любинской вол.; Авлинское, — с. Авлинское, Любинской

волости; Бекишевское, — с. Бекишевское, Баженовской вол.; Любинское, — с. Любинское, Любинской вол.; Красноярское, — с. Красноярское, Кулачинской вол.; Б.-Песчанское, — с. Б.-Песчанское, Б.-Песчанской вол.; Называевское, — с. Называевское, Называевской вол.; Благовѣщенское, — с. Благовѣщенское, Царицинской вол.; Зарословское,—с. Зарословское, Лебяжинской вол.; Андреевское,—село Андреевское, Андреевской вол.; Увально-Битеинское, — с. Битеинское, Саргатской вол.; Лебяжинское,—с. Лебяжинское, Лебяжинской вол.; Крестинское,—село Крестинское, Андреевской вол.; Камышенское, — с. Камышенское, Камышенской волости; Лузинское,—с. Лузино, Лузинской вол.; Карасукское,—с. Карасукское, Карасукской вол.; Локтинское, — с. Локтинское, Локтинской вол.; Демьяновское,—с. Демьяновское, Крупянской вол.; Крутинское, — с. Крутинское, Крутинской вол.; Куртайлинское, — с. Куртайлинское, Куртайлинской вол.; Нагибинское, —с. Нагибинское Нагибинской вол.; Воскресенское, — с. Воскресенское, Куликовской вол.; Ново-Карасукское,—Село Ново-Карасукское, Н.-Карасук. вол.; Куликовское,—Село Куликовское, Куликовской вол.; Юрьевское,—Село Юрьевское, Куликовской вол.; Кутырлинское,—Село Кутырлинское, Кутырлинской вол.; Камышенское,—Дер. Камышная, Покровской вол.; Грязновское,—Село Грязновское, Б.-Песчанской вол.; Солдатское,—Село Солдатское, Кобырдакской вол.; Еланское, — Село Еланское, Еланской вол.; Серебренское, — Село Серебренское, Серебренской вол.; Крутолучинское,—Село Крутолучинское, Куликовской вол.; Верблюжинское,—Село Верблюжинское, Любинской вол.; Кулачинское,—Село Кулачинское, Кулачинской вол.; Антоніевское,—Пос. Антоніевскій, Локтинской вол.; Богдановское,—Село Богдановское, Сыропятской вол.; Иконниковское,—Село Иконниковское, Иконниковск. вол.; Кочковатинское, Село Михайловское, Андреевской вол.; Ново-Покровское,—Село Ново-Покровское, Покровской вол.; Павлодарское,—Пос. Павлодарскій, Сыропятской вол.; Драгунское,—Дер. Драгунская, Драгунской вол.

Тюменскій уѣздъ. Антипинское,—Дер. Антипина, Богандинской вол.; Караульнояpское,—Село Караульнояpск., Караульнояp. вол.; Мальковское,—Село Мальковское, Яровской вол.; Покровское, — Село Покровское, Покровской вол.; Перевалоѳское,—Село Перевалово, Успенской вол.; Богандинское,—Село Богандинское, Богандинской вол.; Гилевское,—Дер. Гилева, Успенской вол.; Ѳоминское,—Село Ѳоминское, Ѳоминской вол.; Тугулымское, — Село Тугулымское, Тугулымской вол.; Червишевское,—Село Червишевское, Червишевской вол.; Липчинское,—Село Липчинское, Липчинской вол.; Понизовское,Село Понизовское, Понизовской вол.; Каменское,—Село Каменское, Каменской вол.; Кашегальское,—Юр. Казаровскія, Кашегальской вол.; Кругловское,—Дер. Круглая, Велижанской вол.;

Ялуторовскій уѣздъ. Больше-Крутинское,—Дер. Большіе-Круты, Омутинск. вол.; Сосновское,—Село Сосновское, Новозаимской вол.; Плетневское,—Село Плетневское, Плетневской вол.; Комиссаровское,—Дер. Комиссаровская, Пятковской вол.; Юргинское,—Село Юргинское, Юргинской вол.; Суерское,—Село Суерское, Суерской вол.; Бигилинское,—Село Бигилинское, Бигилинской вол.; Емуртлинское,—Село Емуртлинское, Емуртлинской вол.; Нижне-Манайское,—Село Н. Манайское, Н. Манайской вол.; Упоровское,—Село Упоровское, Упоровской вол.; Лыбаевское,—Село Лыбаевское, Лыбаевской вол. Омутинское,—Село Омутинское, Омутинской вол.; Комаровское,—Дер. Комарова, Пятковской вол.; Ивановское,—Село Ивановское, Ивановской вол.; Томиловское, — Дер. Томилова, Томиловской вол.; Коркинское,—Село Коркинское, Коркинской вол.; Красногорское,—Село Красногорское, Красногорской вол.; Ингалинское,—Село Ингалинское, Ингалинской вол.; Голопуповское,—Село Голопуповское, Голопуповск. вол.; Верхъ-Суерское,—Село

З.-Суерское, В.-Суерской вол.; Крѣпостное,—Дер. Крѣпостная, Мокроусовской вол.; Сингульское, — Юр. Сингульскія, Сингульской вол.; Николаевское, — Село Николаевское, Лыбаевской вол.; Авазбакеевское,—Юр. Авазбакеевскія, Авазбакеев. вол.; Заводо-Уковское,—Село Заводо-Уковское, З.-Уковск. вол.;

Березовскій уѣздъ. Березовское,—Г. Березовъ.

Тобольскій уѣздъ. Вагайское русск., — Село Вагайское, Вагайской вол.; Верхне-Слинкинское,—Дер. Верхне-Слинкина, Бронник. вол.; Романовское,—Село Романовское, Филинской вол.; Абалакское,—Село Абалакское, Абалакской вол.; Загваздинское, — Село Загваздинское, Загваздинской вол.; Кугаевское, — Село Кугаевское, Кугаевской вол.; Демьянское,—Село Демьянское, Демьянской вол.; Ашлыкское,—Село Ашлыкское, Ашлыкской вол.; Дубровное,—Село Дубровное, Дубровной вол.; Малиновское,—Село Малиновское, Малиновской вол.; Тоболтуринское,—Юр. Тоболтуринскія, Тоболтур. вол.; Цингалинское,—Юр. Цингалинск., Филинской вол.; Истятское,—Юр. Истятскія, Истятской вол.; Тобольское городовое, — Гор. Тобольскъ; Вагайское инородное, — Юр. Вагайскія, Вагайской вол.; Симоновское,—Дер. Симонова, Куларовской вол.; Карагайское,—Юр. Карагайскія, Карагайской вол.;

Курганскій уѣздъ. Сосновское,—Дер. Сосновка, Камышевской вол.; Кабаковское, — Дер. Кабакова, Елошанской вол.; Меньщиковское, — Дер. Меньщикова, Башкирской вол.; Чернавское,—Село Чернавское, Чернавской вол.; Могилевское,—Село Могилевское, Могилевской вол.; Кривинское,—Село Кривинское, Кривинск. вол.; Утятское, — Село Утятское, Утятской вол.; Лисьевское, — Село Лисьевское, Лисевской вол.; Башкирское,—Село Башкирское, Башкирской вол.; Половинское,—Село Половинское, Половинской вол.; Плотниковское,—Дер. Плотникова, Плотниковской вол.; Чесноковское,—Село Чесноковское, Чесноковской вол.; Спасо-Преображенское,—Село Дубровское, Спасо-Преображ. вол.; Иковское,—Село Иковское, Иковской вол.; Лебяжьевское,—Село Лебяжьевское,—Лебяжьевской вол.; Нижне-Алабужское,—Село Ниж.-Алабужское, Ниж.-Алаб. вол.; Глядянское,—Село Глядянское, Глядянской вол.; Давыдовское,—Село Давыдовское, Давыдовской вол.; Байдарское, — Село Байдарское, Байдарской вол.; Михаило-Архангельское, — Село Шмаковское, Мих.-Арханг. вол.; Мостовское,—Село Мостовское, Мостовской вол.; Саламатонское, — Село Саломатовское, Саломатовск. вол.; Моршихинское, — Село Моршихинское, Моршихинск. вол.; Чебаковское,—Село Чебаковское, Макушинск. вол.; Чинѣвское,—Село Чинѣвское, Чинѣвской вол.; Лапушинское,—Село Лапушинское, Лапушинской вол.; Семискульское,—Село Семискуль, Могилевской вол.; Арлагульское,—Село Арлагульское, Арлагульской вол.; Батыревское,—Село Батыревское, Батырской вол.; Романовское,—Село Романовское, Шмаковской вол.; Варгашинское, — Дер. Варгаши, Сычевской вол.; Марайское, — Село Марайское, Марайской вол.; Носковское,—Село Носковское, Марайской вол.; Макушинской,—Село Макушинское, Макушинской вол.; Казаркинское, — Село Казаркинское, Казаркинской вол.

Туринскій уѣздъ. Туринское ремесл.-промышл.,—Гор. Туринскъ. Табаринслое,—Село Табаринское, Табаринской вол.; Благовѣщенское,—Село Благовѣщенское, Благовѣщен. вол.; Сладковское,—Село Сладковское, Пушкаревской вол.; Липовское, — Село Липовское, Пушкаревской вол.; Мироновское, — Дер. Миронова, Шухруповской вол.;

Ссудо-сберегательныя товарищества.

Тобольскій уѣздъ. Юровское,—Село Юровское, Юровской вол.

Ишимскій уѣздъ. Прокуткинское,—Село Прокуткинское, Боровской вол.;

Тюменскій уѣздъ Тугулымское,—Село Тугулымское, Тугулымской вол.; Червишевское,—Село Червишевское, Червишевской вол.; Липчинское,—Село Липчинское, Липчинской вол.; Понизовское,—Пос. Понизовскій, Понизовской вол.;

Ялуторовскій уѣздъ. Лыбаевское,—Село Лыбаевское, Лыбаевской вол.; Омутинское,—Село Омутинское, Омутинской вол.

Тюкалинскій уѣздъ. Валуевское,—Село Валуевское, Колмаковской вол.; Масляниковское,—Пос. Маслянскій, Люблинской вол.; Авлинское,—Село Авлинское, Люблинской вол.; Павлодарское,—Пос. Павлодарскій, Сыропятской вол.;

Склады земледѣльческихъ машинъ и орудій.

Въ г. Ишимѣ 3 склада: 1) Переселенческаго Управленія, 2) Т-ва В. Г. Столль и К°, 3) Международной Компаніи.

Ишимскій уѣздъ. Въ с. Абатскомъ 1 складъ Переселенческаго Управленія. Въ с. Голышмановскомъ 1 складъ,—Сельско-хозяйственнаго общества. Въ пос. Вознесенскомъ, Пѣтуховской вол.. 4 склада: 1) Переселенческаго Управленія, 2) Т-ва Столль и К°, 3) Т-ва Работникъ и 4 Гражданина Готлиба Яковлева Рейзеръ. Въ с. Юдино, Пѣтуховской вол. 1 складъ. Готлиба Рейзеръ. Въ селѣ Армизонскомъ 4 склада: 1) Международной Компаніи, 2) Ялуторовск. Отдѣла Москов. Общ. сельскаго хозяйства, 3) Переселенческаго Управленія и 4) Адріана Платтъ и К°. Въ с. Ильинскомъ 1 складъ Международной Компаніи. Въ с. Налобинскимъ 2 скл. 1) Переселенческаго Управленія и 2) Международной Компаніи. Въ г. Курганѣ 5 складовъ: 1) Переселенческаго Управ., 2) купца Ванюкова Андр. Пор., 3) Товарищества „Работникъ", 4) Т-ва „В. Г. Столль" и 5) Купца Колесникова.

Въ Курганскомъ уѣздѣ. Въ селѣ Макушинскомъ 3 склада: Переселенческаго Управленія, Т-ва „Плано" и „Викторія и Фукса". Въ г. Тарѣ 4 склада 1) Переселенч. Управленія, 2) Тарскаго сельско-хозяйственнаго общества, 3) Датскаго подданнаго Эйнера Кипъ и 4) Тарскаго мѣщанина Ивана Александра Касацкаго.

Въ Тарскомъ уѣздѣ. Въ с. Такмыкскомъ 1 скл. Дудикова Павла Иванова. Въ с. Могильно-Посельскомъ 1 складъ Международной Компаніи „Плано". Въ г. Туринскѣ 1 складъ. Переселенческаго Управленія. Въ г. Тюкалинскѣ 4 скл. В. Г. Столль и К°; Шипаева Ивана Мих., Блэндовскаго Эдуарда Антон. и Силина Тимоф. Аѳанас. Въ г. Тюмени 3 склада: Переселенческаго Управленія, Торговаго дома „Бр. Колокольниковы" и товарищества „Бр. Ченцовы". Въ гор. Ялуторовскѣ 4 склада: Ялуторовскаго Отдѣла Московскаго общества сельскаго хозяйства, Переселенческаго Управленія, „Т-ва В. Г. Столль и К°" и Международной Компаніи.

Маршруты.

Почтовые тракты: Тобольскъ—Тюмень—255 верстъ, Тобольскъ—Тара—578 верстъ, Тобольскъ—Ишимъ 405 вер., Тобольскъ—Омскъ (черезъ Тюкалинскъ) 602 вер., Тара—Омскъ—289 вер., Тюмень—Тюкалинскъ (черезъ Ялуторовскъ и Ишимъ 494 вер., Тюмень—Туринскъ—166 вер., Курганъ—Ялуторовскъ—186 вер., Ишимъ—Петропавловскъ—160 вер., Тобольскъ — Березовъ—845 вер., Сургутъ—Самара—251 вер., Пѣтухово—Новорыбинскъ—49 вер.

Земскіе тракты: Тобольскъ—Тюмень 256 вер., Тобольскъ—Ялуторовскъ—254 вер., Тобольскъ—Ишимъ—374 вер., Тобольскъ—Тара—664 вер., Тобольскъ—Самарово—420 вер., Самарово—Сургутъ—225 вер., Самарово—Березовъ 501 вер., (лѣтомъ) и 493 вер. (зимой), Березовъ—Обдорскъ 393 вер. (лѣтомъ) и 375 вер., (зимой), Тюмень—Ялуторовскъ—80 вер., Тюмень—Туринскъ 166 вер., Тюмень—Курганъ—216 вер., отъ Сургута до Вартовскихъ Юртъ—250 вер., до Ларіатской 424 вер., до Н. Лумпокольскаго—200 вер., до Юганскаго 60 вер., Туринскъ—Ирбитъ 70 вер., Туринскъ—Ѳоминское (по Верхот. тр.) 123 вер., Тюмень—Марково 83 вер., Тюмень — Антроповское—96 вер., Тобольскъ—Нахрачинское лѣтомъ 761 вер., зимой 282 вер., Березовъ—Ясонскія юрты—490 вер., Березовъ—Няксимвольск. юрты—587 вер., Тара—Тюкалинскъ—202 вер., Тара—Омскъ—288 вер., Тара—Усть-Ишимъ—274 вер., Курганъ — Ишимъ —306 вер., Курганъ—Ялуторовскъ—194 вер., Тобольскъ—Пелымъ—586 вер., Туринскъ—Пелымъ—Гаринское—366 вер., Ялуторовскъ—Мѣханское (Шадр. тр.)—134 вер., Ялуторовскъ —Мокроусово —112 вер., Тюкалинскъ—Омскъ—141 вер., Еланка—Омскъ—148 вер., Тюкалинскъ—Б. Песчанское—149 вер.

Водные пути. Тобольскъ—Тюмень, по р. р. Иртышъ, Тоболъ и Тура, 417 вер.; Тобольскъ—Омскъ, по р. Иртышъ—1128 вер.; Тобольскъ — Томскъ, по р. р. Иртышъ, Обь и Томь, 1857 вер.

Тургайская Область.

Географ. положеніе. Тургайская область находится въ сѣверной части средне-азіатскихъ русскихъ владѣній и лежитъ между 45° 23′ и 54° 14′ сѣверной широты и 24° 9′ и 37° восточной долготы (отъ Пулкова).

Пространство, занимаемое областью, представляетъ собою неправильный четырехъугольникъ со вдавленными сторонами, который съ сѣвера на югъ имѣетъ протяженіе до 1000 верстъ, а съ востока на западъ до 800 верстъ.

Тургайская область дѣлится на 4 уѣзда. По величинѣ эти уѣзды располагаются въ слѣдующемъ порядкѣ: 1) Тургайскій у.—147,500 кв. верстъ, 2) Иргизскій у.—127,300 кв. в., 3) Кустанайскій—93,838 кв. в. и 4) Актюбинскій—49,500 кв. в.

Такимъ образомъ вся Тургайская область обнимаетъ площадь въ 418,138 кв. верстъ, или болѣе 8,533 кв. миль.

Границы. *Съверо-западную границу* Тург. обл. составляетъ Оренбургская губернія.

Восточная граница Тургайской обл. на всемъ своемъ протяженіи прилегаетъ къ двумъ уѣздамъ Акмолинской области—Петропавловскому и Атбасарскому. Эта граница имѣетъ наибольшую длину, сравнительно съ прочими границами области.

Съ юга Тургайская область граничитъ съ двумя уѣздами Сыръ-Дарьинской области, Перовскимъ и Казалинскимъ и Аральскимъ моремъ.

Къ западной границѣ Тургайской обл. примыкаютъ Темирскій и Уральскій у. у., Уральской области. Отъ Аральскаго моря эта граница идетъ на сѣверо-западъ по холмамъ Сѣвернаго Чинка.

Поверхность. Тургайская область расположена въ сѣверо-восточной части Арало-Каспійской низменности. Поэтому пространство, занимаемое областью, представляетъ собою равнину съ небольшими возвышеніями на западѣ и востокѣ. Равнина эта, нѣсколько повышенная на сѣверѣ, имѣетъ покатость

къ югу, гдѣ встрѣчаются мѣста, лежащія ниже уровня океана. Невысокія горы и холмы занимаютъ едва только $^1/_5$ часть всего пространства области.

Восточная половина Актюбинскаго уѣзда между р. р. Илекомъ и Орью наполнена невысокими холмами, которые представляютъ ничто иное, какъ продолженіе части Уральскаго хребта называемой Губерлинскими горами.

Къ востоку отъ отроговъ Губерлинскихъ горъ, въ Кустанайскомъ уѣздѣ, находится степная возвышенность *Карачетау*, славящаяся своими пастбищами.

Мугоджарскія горы представляютъ собою южное продолженіе Уральскаго хребта. Идутъ онѣ съ сѣвера на югъ по границѣ съ Уральской обл. верстъ на 250. Изъ отдѣльныхъ вершинъ можно отмѣтить слѣдующія: горы — Айрюкъ (высшая) 1900 футъ, Кара-тау и Джаманъ-тау.

Къ сѣверо-западному берегу Аральскаго моря подходятъ отроги плоскогорья Усть-Урта, такъ называемый Сѣверный Чинкъ.

Улутавскія горы представляютъ собою западные отроги Арало- Иртышскаго водораздѣла. Начинаются горы около границы Кустанайскаго и Тургайскаго у. у. и идутъ въ юго-восточномъ направленіи, по границѣ съ Акмолинской областью до р. Сары-су. До горы *Кокчетау* онѣ не высоки, но скалисты и живописны. Отъ горы Кокчетау горы идутъ многочисленными хребтами и отдѣльными возвышенностями, къ югу постепенно повышаясь. Около горы *Улу-Тау* (3730 футовъ) достигаютъ наибольшей высоты и затѣмъ расходятся вѣеромъ, сливаясь съ песчанно-глинистой равниной. Южнѣе г. Улу-тау находится вершина *Джаманъ-тау*.

Чистая родниковая вода, отличныя пастбища и обиліе дичи—изстари привлекали сюда различныя племена кочевниковъ. Многочисленные памятники старины (курганы, развалины и каменныя бабы) свидѣтельствуютъ о былой жизни этихъ горъ. Нѣкогда (въ XVI вѣкѣ) въ тѣхъ мѣстахъ находилась ставка могучихъ киргизскихъ хановъ, управлявшихъ киргизской степью. Здѣсь же киргизы впервые приступили къ землепашеству, заимствовавъ его отъ китайцевъ.

Къ западу Улутавскія горы отдѣляютъ отъ себя значительной высоты отроги. Одинъ изъ такихъ отроговъ, *Джиланчикъ* (Каратургай), идетъ параллельно верхнему теченію р. Каратургая. Огромные отвѣсные утесы его обнаруживаютъ присутствіе кварца. Мѣстность каменистая, живописная, съ хорошими пастбищами и чистой водой. Горы содержатъ въ своихъ нѣдрахъ богатыя залежи *серебро-свинцовыхъ рудъ*, открытыхъ въ 50-хъ годахъ прошлаго столѣтія.

Равнина Тургайской области простирается отъ Оренбургской губерніи къ югу почти до р. Сыръ-Дарьи. Приблизительно 49 параллель дѣлитъ эту равнину на два характерныхъ типа средне-азіатскихъ степей: ковыльныя степи и пустынныя (песчано-глинистыя и солончаковыя). Въ сѣверной части Тургайской области равнины еще имѣютъ видъ волнистыхъ плато, съ характеромъ лѣсостепи; чѣмъ далѣе на югъ, тѣмъ болѣе понижается мѣстность, и къ юго-востоку отъ г. Иргиза, близъ озеръ Чалкаръ-Тенгизъ и Дурукча, образуется громадная впадина, имѣющая мѣста, лежащія ниже уровня океана.

Почва. Почва Тургайской области можетъ быть раздѣлена на 4 главныхъ типа: 1) черноземную, 2) глинисто-песчаную, 3) солончаковую и 4) песчаную. Пояса этихъ земель перемѣшиваются между собой на всемъ пространствѣ области.

Черноземныя плодородныя почвы занимаютъ Актюбинскій, Кустанайскій

у. у., кромѣ мѣстности около оз. Кушмурунъ и самую сѣверную часть Иргизскаго уѣзда.

Глинисто-песчаныя почвы*) занимаютъ сѣверную половину Иргизскаго и Тургайскаго уѣздовъ (до 49 переллели),

Солончаковыя почвы угломъ тянутся по Тургайскому и Иргизскому уѣздамъ, по берегамъ озеръ Арыскуля, Чубаръ-Тенгиза, Челкаръ-Тенгиза. Дурукчи и дальше по р. р. Тургаю, Сары-Тургаю и Убагану.

Солончаки бываютъ двухъ видовъ: сухіе и топкіе (соленыя грязи). *Твердые и сухіе солончаки* встрѣчаются по всемѣстно.

Топкіе жидкіе солончаки располагаются по низменнымъ мѣстамъ, днищамъ высохшихъ озеръ и рѣчекъ. Въ такихъ мѣстахъ солончаки покрываются густой, сочной растительностью и иногда образуютъ прекрасные поемные луга (напр., въ среднемъ теченіи р. Иргиза).

Соленыя грязи (соры) даже въ сильные лѣтніе жары сохнутъ крайне медленно, а въ зимніе холода долго не замерзаютъ.

Пески заполняютъ южныя части Иргизскаго и Тургайскаго уѣздовъ. По Иргизскому уѣзду они идутъ двумя полосами къ сѣверу отъ Аральскаго моря подъ названіемъ *Большихъ и Малыхъ Барсуковъ*.

Пески Тургайской области (по-киргизски *кумъ*), то разстилаются обширными ровными пространствами, прилегающими къ рѣчнымъ долинамъ и озерамъ, то вздуваются вѣтромъ въ холмы, такъ называемые барханы, десятисаженной и болѣе высоты. Если холмы не закрѣплены растеніями, то подъ дѣйствіемъ вѣтра они мѣняютъ свое положеніе.

Въ тихую погоду сыпучіе пески напоминаютъ необозримое пространство застывшаго волнистаго моря. И нѣтъ другого болѣе мертваго ландшафта, чѣмъ этотъ. Но въ бурю налетающіе порывы вѣтра поднимаютъ тучи песку, переносятъ его съ мѣста на мѣсто и образуютъ песчаные бугры тамъ, гдѣ раньше ихъ не было. Крупный песокъ носится въ воздухѣ и скрываетъ изъ глазъ горизонтъ. Палящее солнце принимаетъ зловѣщій, красноватый отсвѣтъ. Въ такое время пески становятся страшными и труднопроходимыми.

Орошеніе. Тургайская область орошается крайне неравномѣрно и принадлежитъ вообще къ сухимъ, бѣднымъ водою пространствамъ. Даже вблизи большихъ водныхъ бассейновъ (каковы озера въ Иргизскомъ уѣздѣ), въ степяхъ мало ощущается присутствіе ихъ влаги.

Рѣки, находящіяся въ области, носятъ степной характеръ. Ихъ существованіе всецѣло зависитъ отъ количества атмосферныхъ осадковъ.

Рѣки Тургайской области можно раздѣлить на 3 части: 1) притоки р. Урала, 2) р. Тоболъ со своими притоками и 3) рѣки внутреннихъ (степныхъ) бассейновъ.

Р. Уралъ съ притоками: Кумакъ, Орь, Кіалы-Буртя, Урта-Буртя, Бурля, Буртя, Бердянка и Илекъ.

Р. Илекъ съ притоками Джаксы-Каргала и Кара-Хобда.

Р. Тоболъ съ притоками: Шоранды, Джилкуаръ, Аятъ, Уй и Убаганъ. Вся длина Тобола 1600 верстъ, длина же его предѣлахъ Тургайской области около 500 верстъ.

Р. Иргизъ съ притоками: Карабутакъ, Талдыкъ, Читъ-Иргизъ и Тургай съ притоками.

---

*) Сѣровато-каштановаго цвѣта суглинки, болѣе бѣдные перегноемъ, чѣмъ черноземъ.

Съ правой стороны въ Иргизъ впадаютъ рѣчки: *Карабутакъ, Талдыкъ и Чутъ-Иргизъ.*

Съ лѣвой стороны Иргизъ принимаетъ въ себя цѣлую систему рѣкъ съ Тургаемъ во главѣ.

Озеро Челкаръ-Тенгизъ или Аксакалъ-Таушъ, какъ называютъ его киргизы, принимающее воды рѣкъ Иргиза и Тургая, находится въ юго-восточной части Иргизскаго уѣзда. Оно занимаетъ пространство въ 1700 кв. верстъ (въ окружности около 200 верстъ). Горько-соленая вода озера изобилуетъ рыбою. Рыболовство, какъ промыселъ, доставляетъ пропитаніе многочисленнымъ семьямъ джетаковъ (осѣдлыхъ киргизъ), живущихъ въ окрестностяхъ этого степного моря.

Бассейнъ озера Чубаръ-Тенгизъ (до 200 кв. верстъ) находится въ юго-восточной части Тургайскаго уѣзда.

Озеро Джаманъ-аккуль расположено къ югу отъ г. Тургая, на солончаковой почвѣ. Вода его хотя соленая, но ее можетъ пить скотъ. Озеро состоитъ изъ двухъ частей: большого и малаго озеръ.

Р. Джиланчикъ (змѣиная рѣка), вытекаетъ нѣсколькими ручьями со склоновъ горы Улу-Тау, имѣетъ длину около 300 вер. Въ верховьяхъ ея находятся *мѣдныя и серебро-свинцовыя руды.* По долинѣ встрѣчается *бурый уголь* среди мергеля и известняка.

Изъ другихъ значительныхъ озеръ Тургайской области нужно отмѣтить слѣдующія

Оз. Арысъ-куль—на самомъ югѣ Тургайскаго уѣзда. Оз. Челкаръ, съ впадающей въ него рѣчкой *Каульджуръ*. Вода солоноватая. Озеро по трубамъ питаетъ водою ближайшія безводныя желѣзнодорожныя станціи.

Аральское море своими сѣверо-западными берегами входитъ въ южную границу Тургайской области. Вода соленая. Она содержитъ въ себѣ 1,9% солей. Длина Аральскаго моря съ сѣвера на югъ около 400 вер., а ширина 260 верстъ. Площадь моря составляетъ 62.525 кв. верстъ. Средняя глубина всего моря—7 саженей. Наибольшая же глубина, около западнаго берега, доходитъ до 32 саж.

Флора моря замѣтно бѣдна морскими видами. Рыбы очень много. Шипъ, сомъ, сазанъ, усачъ, судакъ, лещъ. Рыболовствомъ занимаются уральскіе казаки (сосланные въ г. Казалинскъ въ 1874 г.) и нѣкоторые киргизы. Добываемая рыба (до 75 тысячъ пудовъ) идетъ больше въ Оренбургъ по желѣзной дорогѣ.

Климатъ Тургайской области умѣренный, но сухой и континентальный. Воды Каспійскаго и Аральскаго морей не даютъ достаточнаго количества испареній и не вліяютъ замѣтнымъ образомъ на климатъ области.

Вслѣдствіи большого протяженія Тургайской области въ меридіанальномъ направленіи (1000 вер.), климатъ сѣверо-западной половины области замѣтно отличается отъ климата южной части ея. Зима на югѣ мягче, лѣто нѣсколько продолжительнѣе, но количество осадковъ значительно меньше, чѣмъ въ сѣверныхъ частяхъ области.

Лѣтнее время въ Тургайской области отличается своими изнурительными жарами (до 40°R) и иногда полнымъ отсутствіемъ дождя въ теченіе цѣлыхъ мѣсяцевъ.

Въ песчаныхъ пустыняхъ крайняго юга области бываетъ весьма рѣдкое атмосферное явленіе — *сухой дождь*. Почва въ лѣтніе нестерпимые жары такъ сильно нагрѣвается, что падающія капли дождя испаряются у поверхности почвы, не оросивъ ее.

Зима въ Тургайской области бываетъ съ лютыми морозами (до 30°R), частыми и продолжительными буранами, одѣвающими въ бѣлый саванъ всю обширную равнину.

Административное дѣленіе. Въ административномъ отношеніи Тургайская область дѣлится на 4 уѣзда: Актюбинскій, Иргизскій, Кустанайскій и Тургайскій. Кочевое населеніе въ каждомъ уѣздѣ дѣлится на волости а волости на аульныя общества; русское населеніе дѣлится тоже на волости, а волости на сельскія общества.

Область управляется, на основаніи особаго степного положенія 1891 года Губернаторомъ, живущимъ въ г. Оренбургѣ; тамъ же находится и Областное Правленіе.

Уѣздная власть состоитъ изъ уѣзднаго начальника, крестьянскихъ и подраіонныхъ переселенческихъ чиновниковъ на правахъ крестьянскихъ начальниковъ, волостныхъ старшинъ и управителей, сельскихъ старостъ и аульныхъ старшинъ.

Въ церковно-административномъ отношеніи область подчинена Епископу Оренбургскому и Тургайскому (мѣстопребываніе въ г. Оренбургѣ). По судебнымъ дѣламъ Актюбинскій, Иргизскій и Тургайскій уѣзды находятся въ вѣдомствѣ Оренбургскаго Окружнаго Суда, а Кустанайскій—Троицкаго Окружнаго Суда. Оренбургскій и Троицкій Окружные Суды входятъ въ округъ Саратовской Судебной Палаты.

Въ учебномъ отношеніи Тургайская область представляетъ изъ себя особую дирекцію народныхъ училищъ Оренбургскаго учебнаго округа. Директоръ народныхъ училищъ живетъ въ Оренбургѣ, а инспектора въ г.г. Актюбинскѣ, Иргизѣ, Орскѣ—Оренб. губ., и Кустанаѣ.

Военныя команды области входятъ въ составъ Казанскаго военнаго округа (г. Казань). Пѣхотныя мѣстныя команды подчинены начальнику бригады, который находится въ г. Оренбургѣ, а казачьи полусотни входятъ въ составъ 24 армейскаго корпуса. Корпусный командиръ находится въ г. Самарѣ.

Въ отношеніи казенныхъ сборовъ область находится въ вѣдѣніи Оренбургской Казенной Палаты. Денежная и матеріальная отчетность областныхъ и уѣздныхъ учрежденій подлежитъ ревизіи Оренбургской Контрольной палаты. По *горному дѣлу* область находится въ вѣдѣніи окружного инженера Оренбургскаго горнаго округа. Почтово-телеграфныя учрежденія области входятъ въ Самарскій почтово-телеграфный округъ. Лѣсами и казенными землями области вѣдаетъ Оренбургско-Тургайское Управленіе Земледѣлія и Государственныхъ Имуществъ. Акцизными сборами — Управляющій акцизными сборами Оренбургской губерніи и Тургайской области.

Населеніе Тургайской области состоитъ изъ двухъ основныхъ группъ: осѣдлыхъ — русскихъ и кочевниковъ — киргизъ. Русскимъ элементомъ область начала заселяться въ первой половинѣ XIX столѣтія.

Киргизы, населяющіе Тургайскую область, принадлежатъ къ двумъ ордамъ: малой и средней.

Русское населеніе управляется по общему крестьянскому положенію, какъ и во внутренней Россіи; киргизы же на основаніи ВЫСОЧАЙШЕ утвержденнаго 25 марта 1891 г. Положенія объ управленіи въ степныхъ областяхъ.

Въ нижеслѣдующей таблицѣ показано общее число населенія области на 1 января 1913 года.

Названіе уѣздовъ и городовъ.	Площадь. Квадрат. верстъ.	Число кибитокъ.	Число осѣдлыхъ хозяйствъ.	НАСЕЛЕНІЕ. Осѣдлое. Муж.	Осѣдлое. Женщ.	Кочевое. Муж.	Кочевое. Женщ.
г. Актюбинскъ	49.500	—	1085	7243	6985	—	—
Актюбинскій у.		24688	11529	45947	40639	64768	53062
г. Иргизъ	127.300	—	275	731	514	—	—
Иргизскій у.		20812	413	1031	920	58789	52015
г. Кустанай	93.838	—	—	14903	13396	—	—
Кустанайскій у.		26190	30070	93481	91043	77373	71585
г. Тургай	147.500	—	162	706	538	—	—
Тургайскій у.		17342	18	54	37	54381	48596
Итого	418138	89032	43552	164096	154072	255311	225258
				318168		480569	
				798737			

Производительныя силы области. Общее количество земли, заключающейся въ территоріи Тургайской области, распредѣляется такъ: въ надѣлахъ крестьянъ—1.838.307 дес., изъ коихъ лѣса 3.670 дес.; у киргизъ — 11.901.536 дес.; казенныхъ—245.808 дес., изъ коихъ лѣсныхъ пространствъ—233,372 дес.; подъ рудн. площадями—2.870 дес.; подъ золотосодерж. площадями—6.372 дес. и подъ нефтью—40 дес., а всего—13.994.934 дес.

Земледѣліе составляетъ главное занятіе осѣдлаго населенія въ Кустанайскомъ и Актюбинскомъ уѣздахъ, а также въ городахъ Актюбинскѣ, Кустанаѣ и Тургаѣ; оно же является подспорнымъ промысломъ киргизъ Куст. и Акт. уѣздовъ и нѣкоторой части Тургайскаго уѣзда.

Въ земледѣльческомъ отношеніи для Тургайской области отчетный 1912 годъ былъ пестрымъ: на ряду съ очень хорошими результатами были мѣстности и съ очень плохимъ урожаемъ.

Господствующая система полеводства въ области—залежная; пашни не удобряются, причиной чему служатъ: обиліе земли, отсутствіе удобренія (изъ навоза выдѣлываютъ кизякъ для топлива), отсутствіе у населенія сельскохозяйственныхъ знаній и примѣра предъ глазами и общинное землевладѣніе. При повторяющихся передѣлахъ общинной земли никому не приходитъ въ голову удобрять свой участокъ.

При обработкѣ полей какъ переселенцы, такъ равно и киргизы, употребляютъ лошадей, быковъ и верблюдовъ.

Съ большой охотой какъ осѣдлое населеніе, такъ и кочевое, покупаютъ усовершенствованныя земледѣльческія орудія.

Свѣдѣнія объ усовершенствованныхъ орудіяхъ показаны въ слѣдующей таблицѣ:

Наименованіе машинъ.	Имѣлось въ 1912 году въ уѣздахъ:			
	Актюбинскомъ.	Иргизскомъ.	Кустанайскомъ.	Тургайскомъ.
Однолемешниковъ	17017	1299	26227	1307
Многолемешниковъ	6550		15002	5
Сѣнокосилокъ	7829	313	6604	521
Конныхъ граблей	7609	313	6018	479
Точилъ со станками	9621	313	10212	521
Лобогрѣекъ	5400	—	11994	17
Молотилокъ	102	—	1354	—
Самосбрасывающихъ	490	—	—	—
Сѣялокъ	2411	—	572	—
Вѣялокъ	2412	—	5735	—
Куколеотборниковъ	168	—	28	—
Боронъ	37775	—	63838	1132

О родѣ и количествѣ культивируемыхъ хлѣбовъ въ области можно судить по слѣдующимъ даннымъ за отчетный годъ:

Рожь: засѣяно дес.—20.305, съ коихъ снято пудовъ—594.857; пшеница: зас. дес.—326.945, снято пуд.—6.899.862; овесъ: зас. дес.—46.014, снято пуд.—555.001; ячмень: зас. дес. 13.630, снято пуд.—163,428; просо: зас. дес.—100.714, снято пуд.—2.683.012; гречихи и другихъ хлѣбовъ: зас. дес.—3.520, снято пудовъ—1.755.

Свѣдѣнія о среднесправочныхъ цѣнахъ на главнѣйшіе роды хлѣба и сѣно приведены въ нижеслѣдующей таблицѣ:

ВЪ УѢЗДАХЪ.	Среднія за пудъ цѣны.															
	Проса.		Ржи.		Пшеницы.		Ячменя.		Гречихи.		Овса.		Сѣна.			
	Р.	К.	Р.	К.	Р.	К.	Р.	К.	Р.	К.	Р.	К.	Р.	К.		
Въ Актюбинскомъ	—	50	—	60	1	15	—	80	—	—	—	90	—	20		
„ Иргизскомъ	1	08	—	—	1	80	—	—	—	—	1	50	—	18		
г. Кустанай	—	—	—	95	1	45	—	—	—	—	1	53	—	46		
Въ Кустанайскомъ	1	—	1	14	1	65	1	33	1	06	1	30	—	29		
„ Тургайскомъ	—	85	—	—	1	84	—	—	—	—	1	72	—	16 3/4		
Въ среднемъ по области	—	86	—	89	1	58	1	06	1	06	1	39	—	26		

Огородничество и бахчеводство развито въ области крайне слабо и продукты ихъ обслуживаютъ, главнымъ образомъ, только потребности самихъ хозяевъ. На бахчахъ сѣютъ арбузы и дыни, которые хорошо растутъ и отлично вызрѣваютъ. Особенно вкусны и ароматны дыни въ Иргизскомъ и Тургайскомъ уѣздахъ.

Всего подъ бахчами и огородами занято было 6.950 дес., съ которыхъ снято картофеля, гороха и др. овощей 512.364 пуда и 75.785 возовъ арбузовъ и дынь.

Сѣна собрано въ отчетномъ году 19.586.323 копны (по 5 пуд. въ каждой), т. е. около 98 милл. пуд., распредѣленіе коихъ по уѣздахъ и пр. видно изъ слѣдующей таблицы:

ВЪ УѢЗДАХЪ.	Собрано въ 1911 году.	В ъ 1912 г о д у			Противъ 1911 года болѣе или менѣе собрано копенъ	
		Собрано травъ.				
		Степныхъ.	Луговыхъ.	ВСЕГО.		
	Копенъ, считая 5 пуд. въ копнѣ.				+	—
Въ Актюбинскомъ:						
Осѣдлымъ населен.	266211	1854316	1175779	3030095	2763884	—
Кочевымъ „	995451	2795432	720789	3516221	2520770	—
Въ Иргизскомъ:						
Осѣдлымъ населен.	31260	—	40000	40000	8740	—
Кочевымъ“	531259	447367	312320	759687	228428	—
Въ Кустанайскомъ:						
Осѣдлымъ населен.	303225	3523287	296144	3819431	3516206	—
Кочевымъ „	1191184	2592996	3036363	5629359	4438175	—
Въ Тургайскомъ:						
Осѣдлымъ населен.	18170	3980	16960	20940	2770	—
Кочевымъ „	1345114	2572703	197887	2770590	1424576	—
Итого: осѣдлымъ	618866	5381583	1528883	6910466	6291600	—
кочевымъ	4063008	8408498	4267359	12675857	8612849	—
А ВСЕГО . .	4681874	13790081	5796242	19586323	14904449	—

Рыболовство. Состояніе рыболовства за отчетный годъ въ области показано въ слѣдующей таблицѣ:

Типы Русскаго Туркестана:
Сартъ.
Изъ альбома И. П. Морозова (Самаркандъ).

Баши Остякъ-Шаманъ (Енис. губ.).
Изъ коллекціи фот. П. Е. Островскихъ.

Типы Русскаго Туркестана:
Сартянки.
Изъ альбома И. П. Морозова (Самаркандъ).

ВЪ УѢЗДАХЪ.	Поймано рыбы.			Добыто икры въ пудахъ.		Цѣнность пойманной рыбы и добытыхъ изъ нея икры, жиру, въ рублях.
	Въ пудахъ.					
	Красной.	Бѣлой.	Сельдей въ тысячахъ.	Красной рыбы.	Бѣлой рыбы, вязиги, клею.	
Въ Актюбинскомъ уѣздѣ:						
Осѣдлымъ	—	—	—	—	—	—
Кочевымъ	—	299	—	—	—	89
Въ Иргизскомъ уѣздѣ:						
Осѣдлымъ	—	5000	—	—	—	1000
Кочевымъ	—	15000	—	—	—	3000
Въ Кустанайскомъ уѣздѣ:						
Осѣдлымъ	—	801	—	—	—	214
Кочевымъ	—	500	—	—	—	570
Въ Тургайскомъ уѣздѣ:						
Осѣдлымъ	—	549	—	—	—	109
Кочевымъ	—	17710	—	—	—	3542
Итого: осѣдлымъ	—	6350	—	—	—	1324
кочевымъ	—	33509	—	—	—	66880
А ВСЕГО	—	39859	—	—	—	8012

Рыболовство у береговъ Аральскаго моря въ предѣлахъ Тургайской области находится въ вѣдѣніи смотрителя рыбныхъ промысловъ Сыръ-Дарьинской области, живущаго въ г. Казалинскѣ. Побережье Аральскаго моря въ предѣлахъ области очень извилисто и равняется 400 верстъ.

Изъ рыбъ въ морѣ ловится: шипъ, сазанъ, сомъ, лещъ, судакъ, щука, усачъ, жерехъ, вобла и шемая.

Красной рыбы по приблизительному подсчету ловится до 4000 пудовъ на 36000 руб. и бѣлой или частиковой 70000 пудовъ на 210000 руб.

Охотой и звѣроловствомъ съ промышленной цѣлью населеніе области занимается мало.

Въ средѣ зажиточныхъ кочевниковъ охота служитъ скорѣе традиціоннымъ развлеченіемъ, нежели промысломъ. Богатый киргизъ, видящій въ охотѣ потѣху, содержитъ беркутовъ для ловли лисицъ, степныхъ борзыхъ собакъ (тазы) для ловли волковъ, соколовъ, кречетовъ и ястребовъ для ловли дичи.

Съ промышленной цѣлью охотятся бѣдняки на волковъ, лисицъ, хорьковъ; сурковъ, горностая и корсака; изъ птицъ—на утокъ, гусей и проч. Волковъ и лисицъ ловятъ капканами, а волковъ, кромѣ того, травятъ стрихнинными пилюлями. Въ отчетномъ году охота дала:

Названіе звѣрей.	Актюбинскомъ уѣздѣ.			Иргизскомъ уѣздѣ.			Кустанайскомъ уѣздѣ.			Тургайскомъ уѣздѣ.			ВСЕГО.		
	Штукъ.	На сумму.		Штукъ.	На сумму.		Штукъ.	На сумму.		Штукъ.	На сумму.		Штукъ.	На сумму.	
		Р.	К.		Р.	К.		Р.	К.		Р.	К.		Р.	К.
Волкъ . . .	98	526	—	165	660	—	56	280	—	1497	7484	—	1816	8950	—
Сурокъ . .	200	80	—	35000	7000	—	2000	3200	—	—	—	—	37200	10280	—
Хорекъ . .	3063	1881	—	4210	2105	—	400	320	—	12176	10958	40	19849	15264	40
Барсукъ. .	—	—	—	16	24	—	15	22	50	—	—	—	31	46	50
Лисица . .	26	130	—	240	960	—	14	110	—	113	1017	—	393	2247	—
Заяцъ. . .	5815	1552	—	4080	1224	—	19000	1900	—	16963	3387	20	45858	8063	20
Горностай.	20	40	—	913	1826	—	95	337	25	1500	3000	—	2528	5203	25
Суслякъ. .	—	—	—	—	—	—	—	—	—	—	—	—	—	—	—
Сайгакъ. .	—	—	—	—	—	—	—	—	—	350	175	—	350	175	—
Корсакъ. .	—	—	—	—	—	—	15	7	50	65	130	—	80	137	50
Кабанъ . .	—	—	—	14	84	—	—	—	—	—	—	—	14	84	—
Итого . .	9222	4209	—	44638	13883	—	24595	6207	25	32664	26151	60	108119	50450	85

Въ Кустанайскомъ уѣздѣ упромышлено птицъ: 600 штукъ тетеревовъ на сумму 120 р., 540 штукъ бѣлой куропатки на 96 р., 50 штукъ лебедей на 100 р. и 17.000 штукъ гагаръ на сумму 5.100 руб., а всего птицы по уѣзду добыто на 5.416 рублей. Въ Тургайскомъ уѣздѣ разной птицы (преимущественно гусей и утокъ) упромышлено приблизительно на сумму 1.420 рублей.

Скотоводство. Главнымъ занятіемъ киргизъ-кочевниковъ двухъ южныхъ уѣздовъ: Иргизскаго и Тургайскаго, служитъ скотоводство, для развитія котораго обширныя степи представляютъ отличныя условія. Строй киргизской жизни слагается въ зависимости отъ потребностей и нуждъ скота. Съ появленіемъ первой травки изъ подъ снѣга киргизъ бросаетъ свою зимовку и двигается за скотомъ туда, гдѣ сохранилась прошлогодняя трава.

По мѣрѣ роста травы, стада постепенно передвигаются къ лѣтнимъ стойбищамъ, куда доходятъ въ іюнѣ мѣсяцѣ. Съ наступленіемъ осени начинается обратное движеніе къ зимовкамъ. Зимовочныя стойбища киргизъ оберегаются отъ потравы, такъ какъ на нихъ скотъ долженъ прожить зиму.

Трудъ киргиза въ скотоводческомъ хозяйствѣ почти сведенъ до нуля. Кочевники, по недостатку сѣнокосовъ, мало заготовляютъ сѣна на зиму, а поэтому ихъ стада пасутся на подножномъ корму почти круглый годъ.

На зиму для скота устраиваются около зимовокъ сараи изъ камыша, дерна или навоза, покрытые сверху камышемъ.

Скотоводство удовлетворяетъ всѣ жизненные потребности киргиза: кибитка дѣлается изъ кошмы, ежегодно выдѣлываемой изъ овечьей шерсти; на одежду идетъ армячина,—ткань изъ верблюжьей шерсти; изъ овчинъ и шкуры жеребятъ шьютъ шубы; турсуки для кумыса дѣлаются изъ копченыхъ кожъ; веревки, тесьмы приготовляются изъ конскаго волоса; изъ бараньей шерсти ткутъ грубые ковры. Скотъ даетъ топливо и освѣщеніе: на топливо идетъ кизякъ, а на свѣтъ сало.

Онъ служитъ средствомъ передвиженія и замѣняетъ деньги во всѣхъ взаимныхъ сдѣлкахъ, не исключая и брачныхъ.

Количествомъ скота опредѣляется общественное положеніе кочевника, а поэтому онъ употребляетъ всѣ мѣры къ увеличенію скота.

Главную пищу киргизъ лѣтомъ составляютъ молочные продукты: кумысъ изъ молока кобылъ и айранъ изъ коровьяго, овечьяго и козьяго молока.

Зимой киргизы питаются лошадинымъ и бараньимъ мясомъ; для сохраненія отъ порчи, они его коптятъ.

Въ уѣздахъ Актюбинскомъ и Кустанайскомъ, подъ вліяніемъ осѣдлаго населенія и колонизаціи, киргизы начали усиленно заниматься, не бросая скотоводства, хлѣбопашествомъ. Здѣсь сокращеніе пастбищъ не даетъ возможности киргизамъ вести чисто скотоводческое хозяйство: оно не удовлетворяетъ всѣхъ потребностей киргизъ. Явилась нужда въ подсобномъ заработкѣ, которымъ и служитъ хлѣбопашество.

Киргизы разводятъ овецъ, лошадей, рогатый скотъ, козъ и верблюдовъ.

Киргизскій баранъ имѣетъ грубую шерсть и отложеніе сала (курдюкъ) у основанія хвоста. Крупный баранъ даетъ отъ $1\frac{1}{2}$ до 3 пуд. мяса, до 1 пуда, сала и до 4 ф. шерсти.

Киргизская лошадь низкаго роста—отъ 1 арш. 14 вершковъ до 1 арш. 15 верш.; рѣдко до 2 арш. 1 верш.; туловище короткое, широкая грудь, толстыя ноги, длинная шерсть, вотъ признаки киргизской лошади. Она вынослива и неприхотлива. Лошадь—первый другъ киргиза; она даетъ ему любимое мясо, кумысъ, шкуры, волосъ. Рогатый скотъ мелкой породы даетъ мясо и шкуры. Верблюды по преимуществу двугорбые. Верблюжья шерсть—одна изъ доходныхъ статей въ киргизскомъ хозяйствѣ.

Цѣны на скотъ въ отчетномъ году были:

	Актюбин.	Иргизск.	Куст.	Тургайск.
На лошадь	58 р.	45 р.	50 р.	45 р.
„ крупн. рогат. скотъ . . .	50 „	40 „	80 „	30 „
„ овцу	8 „	8 „	6 „	7 „
„ козу	8 „	5 „	3 „	4 „
„ верблюда	85 „	35 „	75 „	52 „

Состояніе скотоводства въ области къ 1 января 1913 года показано въ слѣдующей таблицѣ:

УѢЗДЫ.	Лошадей.			Верблюдовъ.			Рогатаго скота.			Овецъ и козъ.			Свиней и ослов.			Всѣхъ домаш. животныхъ		
	Число.	На одну крестьян. скупо семью.	На одну киргиз.	Число.	На одну крестьян. скупо семью.	На одну киргиз.	Число.	На одну крестьян. скупо семью.	На одну киргиз.	Число.	На одну крестьян. скупо семью.	На одну киргиз.	Число.	На одну крестьян. скупо семью.	На одну киргиз.	Число.	На одну крестьян. скупо семью.	На одну киргиз.
Актюбинскій:																		
У осѣдлаго нас. . .	10229	0,81	—	119	0,009	—	25735	2,04	—	18997	1,5	—	2797	0,22	—	57927	4,59	—
У киргизскаго . . .	93758	—	3,79	13261	—	0,53	194036	—	7,86	290783	—	11,77	181 ос.	—	0,007	292069	—	23,98
Иргизскій:																		
У осѣдлаго нас. . .	499	0,7	—	107	0,15	—	2013	2,9	—	2402	3,49	—	37	0,05	—	5058	7,35	—
У киргизскаго . . .	89664	—	4,8	81614	—	3,92	59282	—	2,84	408667	—	19,39	—	—	—	634227	—	30,47
Кустанайскій:																		
У осѣдлаго нас. . .	55315	1,83	—	107	0,003	—	102537	3,4	—	85302	2,83	—	7236	0,24	—	250497	8,33	—
У киргизскаго . . .	184617	—	0,7	6647	—	0,25	168215	—	6,42	274773	—	10,49	—	—	—	634252	—	24,2
Тургайскій:																		
У осѣдлаго нас. . .	235	1,3	—	—	—	—	1169	6,49	—	112	0,6	—	—	—	—	1516	8,4	—
У киргизскаго . . .	92614	—	5,34	40367	—	2,3	78060	—	4,5	384312	—	22,1	—	—	—	595353	—	34,3
И т о г о:																		
У осѣдлаго нас. . .	66278	1,52	—	333	0,007	—	131504	3,02	—	106813	2,45	—	10070	0,23	—	314998	7,23	—
У киргизскаго . . .	460053	—	5,17	141889	—	1,59	499643	—	5,61	1355535	—	15,2	181 ос.	—	0,002	2455901	—	27,58
А ВСЕГО .	526331		3,97	142222		1,07	631147		4,76	1460348		11,01	10251		0,07	2770899		20,89

Лѣса. Въ Тургайской области собственно удобной лѣсной площади числится всего 215,037,5 дес., въ томъ числѣ 96,304,6 д. въ дачахъ единственнаго владѣнія казны и 118,732,9 дес. въ дачахъ общаго съ киргизами пользованія.

Лѣса Кустанайскаго уѣзда раздѣлены на 7 лѣсничествъ: Аманкарагайское, Аракарагайское, Боровское, Семиозерное, Михайловское, Николаевское и Каминское. Каждое изъ означенныхъ лѣсничествъ состоитъ въ вѣдѣніи отдѣльнаго лѣсничаго.

Всѣ дачи Актюбинскаго уѣзда составляютъ одно особое Актюбинское лѣстничество.

Всего, слѣдовательно, въ области 8 лѣсничествъ.

Преобладающая порода лѣса въ Тургайской области—береза, осина и сосна.

Горная промышленность. *Золотопромышленность.* Добыча золота въ отчетномъ году въ Тургайской области производилась въ Кустанайскомъ уѣздѣ, причемъ на 1 января 1913 года было заявокъ—201, а рудниковъ 60.

На разрабатывавшихся рудникахъ добыто золота: жильнаго 3 п. 19 ф. 67 з. 60 дол. и химическаго, полученнаго на двухъ химическихъ заводахъ отъ обработки эфелей, 2 п. 37 ф. 55 з. 77 дол., а всего 6 пуд. 17 ф. 27 зол. 41 доля.

Каменный уголь. На двухъ каменноугольныхъ рудникахъ въ отчетномъ году производились развѣдочныя и подготовительныя работы, при которыхъ добыто каменнаго угля 445,275 п.

Мѣдная руда. Къ 1 января 1913 года въ Актюбинскомъ уѣздѣ имѣлось 9 мѣдныхъ рудниковъ, но добычи руды на этихъ рудникахъ не производилось

Нефть. Къ 1 января 1912 года въ Актюбинскомъ уѣздѣ имѣлся одинъ нефтяной участокъ, но добыча нефти на этомъ участкѣ не производилась.

Горно-заводская промышленность. Находящійся въ Актюбинскомъ уѣздѣ Бурлинскій мѣдноплавильный заводъ, принадлежащій Акціонерному Обществу Бурлинскихъ мѣдноплавильныхъ заводовъ, въ отчетномъ году не дѣйствовалъ.

Соляное дѣло. Въ Тургайской области добывается исключительно самосадочная соль изъ соляныхъ озеръ: „Уркачъ", находящагося въ Кустанайскомъ уѣздѣ, и „Эбелей", находящагося въ Тургайскомъ уѣздѣ, состоящихъ въ арендѣ у Троицкаго купца Ивана Михайловича Бобылева.

Въ отчетномъ году добыто соли изъ озера Уркачъ 98,297 пудовъ на сумму 5,897 руб. 82 коп. Добыча соли производилась мѣстными киргизами за плату отъ 30 до 40 коп. за арбу въ 40 пудовъ. Постоянныхъ же рабочихъ было 15 человѣкъ.

На мѣстѣ соль продавалась по 6 коп. за пудъ.

Заводская промышленность въ области развита слабо.

Кустарнымъ промысломъ, какъ осѣдлое, такъ равно и кочевое населеніе, не занимается. Существующее у киргизовъ валяніе кошемъ, тканіе ковровъ и ковровыхъ дорожекъ, шитье обуви и платья почти не выходитъ изъ предѣловъ собственнаго потребленія. Кузнечное дѣло начинаетъ развиваться только въ осѣдлыхъ поселеніяхъ. Извозный промыселъ съ проведеніемъ Ташкентской ж. д. упалъ и теперь даетъ заработокъ очень немногимъ киргизамъ Иргизскаго и Тургайскаго уѣздовъ, занимающимся перевозкой товаровъ изъ города Троицка въ города Кустанай и Тургай, со станціи Ташк. ж. д.—Челкаръ въ г. Иргизъ и оттуда въ г. Тургай, сырья и соли изъ области въ г. г. Орскъ, Троицкъ и др.

Провозная плата колебалась съ пуда отъ 30 до 90 к. на разстояніе отъ

г. Тургая до г. Троицка, Орска и ст. Челкаръ и отъ 15 до 45 к. отъ Иргиза до этихъ пунктовъ.

Птицеводство. Киргизы разведеніемъ птицъ не занимаются; осѣдлое населеніе разводитъ куръ, гусей, и утокъ, исключительно для собственнаго потребленія.

Областная администрація принимала мѣры къ насажденію въ киргизскомъ населеніи разныхъ ремеселъ: сапожнаго, портняжнаго, кузнечнаго, столярнаго и слесарнаго.

Торговля въ области находится въ рукахъ русскихъ, татаръ, сартовъ и бухарскихъ евреевъ. Ее можно раздѣлить на три вида: ярмарочную, постоянную и мѣновую. Ярмарочная торговля представляетъ огромныя удобства при господствѣ кочевого населенія, при маломъ числѣ торговыхъ центровъ и скопленія кочевниковъ въ опредѣленныхъ пунктахъ въ извѣстное время года. На ярмаркахъ въ числѣ произведеній степи продаются: скотъ, шерсть, сало, кошмы, овчины и хлѣбъ; средне-азіатскіе торговцы привозятъ ковры, халаты, шелковыя и бумажныя ткани и сушеные фрукты. Русскіе купцы продаютъ мануфатурные, бакалейные, желѣзные, кожевенные и др. товары.

Въ городахъ ярмарки бываютъ: въ Актюбинскѣ 2: съ 15 февраля по 1 марта и съ 1 по 30 сентября; Иргизѣ 2: съ 6 по 20 мая и съ 25 сентября по 8 октября; Кустанаѣ 3: съ 10 по 18 февраля, съ 29 іюня по 5 іюля и съ 1 по 10 октября; Тургаѣ 2: съ 26 мая по 8 іюня и съ 10 по 20 декабря.

Постоянная торговля сосредоточена въ городахъ: Актюбинскѣ, Иргизѣ, и Тургаѣ и болѣе значительныхъ поселеніяхъ: Александровскомъ, Акбулакѣ, Боровомъ, Карабутакѣ, Челкарѣ и нѣкоторыхъ другихъ.

Мѣновая торговля производится мелкими торговцами или приказчиками крупныхъ фирмъ, разъѣзжающими по степи съ товарами и вымѣнивающими ихъ на продукты скотоводства.

На какую сумму продано товаровъ на ярмаркахъ въ городахъ: Актюбинскѣ, Иргизѣ, Кустанаѣ и Тургаѣ показано въ слѣдующей таблицѣ:

НАИМЕНОВАНІЕ ТОВАРОВЪ.	Актюбинскъ.	Иргизъ.	Кустанай.	Тургай.
	На какую сумму продано товаровъ.			
	Рубли.	Рубли.	Рубли.	Рубли.
Готовая обувь	800	—	—	—
Шапочные товары	—	—	11200	—
Канаусъ до 3 р. кусокъ	—	1159	—	—
Ковры бухарскіе отъ 8 р. до 1000	2000	12110	—	—
Кожевенные товары	10010	15850	82700	—
Бакалейные, москательные и галант. товары	14795	16686	45700	167360
Хлѣбъ	22685	19755	136000	24890
Скотъ	26317,5	421954	1087060	640575
Войлочныя издѣлія	205	—	—	—
Кошмы	282	—	24300	137532
Шерсть				
Шубные и овчинные		19800	17507	
Шорные товары	—	—	33600	—
Разные товары	—	—	—	—
Фрукты сушеные и др. бухар. товары	341 500	19500 —	104200 66100	33297 22350

Данныя о размѣрахъ ярмарочной торговли въ уѣздахъ (безъ городовъ) въ отчетномъ году видны изъ слѣдующей таблицы:

Уѣзды.	Было продано товара.		Лошадей продано.		Верблюдовъ продано.		Рогатаго скота продано.		Овецъ и козъ продано.		Всего продано.	
	Изъ мѣстныхъ лавокъ на сумму рублей.	Привозныхъ на сумму рублей.	Голов.	На сумму.	Голов.	На сумму.	Голов.	На сумму	Голов.	На сумму.	Голов.	На сумму
Актюбинскій	3138	175	3128	93840	151	7550	6789	135780	19492	58576	29560	295646[1] / 298959
Иргизскій	—	10710	320	15750	105	6200	1760	70400	3299	20356	5484	112706[1] / 219809
Кустанайскій	250543	216808	10002	179945	107	3710	216063	536669	17271	89294	243443	809618[1] / 1276974
Тургайскій	—	—	—	—	—	—	—	—	—	—	—	—
Итого:	253686	324086	13450	289535	336	17460	224612	742849	40062	168126	278487	117970[1] / 15742

Кредитъ. Въ отчетномъ году въ области производили денежныя операціи слѣдующія кредитныя учрежденія:

1) Сберегательныя кассы при почтово-телеграфныхъ учрежденіяхъ области.
2) Государственныя сберегательныя кассы.
3) Учрежденія мелкаго кредита.

Въ отчетномъ 1912 году въ Актюбинскомъ уѣздѣ дѣйствовали одно ссудо-сберегательное и 10 кредитныхъ товариществъ; въ Кустанайскомъ уѣздѣ дѣйствовало всего 29 кредитныхъ и ссудо-сберегательныхъ товариществъ.

Въ нѣкоторыхъ киргизскихъ волостяхъ съ начала восьмидесятыхъ годовъ, прошлаго столѣтія существуютъ волостныя ссудныя кассы, которыя особаго устава не имѣютъ, а дѣйствуютъ примѣнительно къ уставу Тургайской Областной Ссудной Кассы. Съ развитіемъ въ области учрежденій мелкаго кредита по закону 7 іюня 1904 г. кассы эти начинаютъ преобразовываться въ волостныя ссудо-сберегательныя кассы.

4) Банки. Отдѣленій Государственнаго Банка въ области не имѣется.

1) Съ 1910 года въ гор. Актюбинскѣ открытъ Городской Общественный Банкъ.

Изъ частныхъ коммерческихъ банковъ въ г. Кустанаѣ находятся: Отдѣленіе Русскаго Торгово-Промышленнаго Банка годовой оборотъ коего выразился въ 18.751.990 р. 82. и Кустанайское Общество Взаимнаго Кредита, съ годовымъ обор. за отч. годъ въ 8.205.443 р. 14 к.

Пути сообщенія. Въ предѣлахъ Тургайской области проходитъ Ташкентская ж. д. на разстояніи 423 верстъ. Въ предѣлахъ области по Ташк. ж. д. въ

---

1) Числитель показываетъ, на какую сумму продано одного только скота, а знаменатель—скота и товаровъ вмѣстѣ.

отч. году отправлено грузовъ 5.042.539 пуд. и прибыло 3.906.293 п.; пассажировъ перевезено 146.078 чел.

Въ Тургайской области въ отчетномъ году существовало 3 почтовыхъ тракта: Троицко-Кустанайскій на протяженіи 165 вер., Челкаръ-Тургайскій на протяженіи 353 верстъ и Орско-Актюбинскій на протяженіи 142 верстъ.

Народное здравіе. Тургайская область во врачебномъ отношеніи раздѣлена на 12 областныхъ врачебныхъ участковъ и 6 переселенческихъ врачебныхъ участковъ.

Составъ медицинскаго персонала къ 1 января 1913 года опредѣляется въ 19 врачей, 66 фельдшеровъ, фельшерицъ и акушерокъ 14, всего 99 человѣкъ.

Вслѣдствіе того, что больничное строительство въ Области, за недостаткомъ земскихъ средствъ, идетъ очень медленно, переселенческая организація съ первыхъ же годовъ своей дѣятельности въ Области на удовлетвореніе этой жизненной потребности населенія не жалѣетъ средствъ, почему число коечныхъ больныхъ въ переселенческихъ участкахъ значительно превышаетъ эту цифру въ областныхъ участкахъ. Положеніе это ясно выражается въ нижеслѣдующихъ данныхъ: областныхъ: больницъ—2, пр. покоевъ—7, всего на 75 кров. переселенческихъ: больницъ—6 и пр. покоевъ—8, всего на 121 кров. Аптекъ въ области—5: 3 норм. и 2 сельскихъ.

Народное образованіе. Въ отчетномъ году учебныхъ заведеній разныхъ вѣдомствъ и типовъ въ области существовало 491, въ томъ числѣ 3 среднихъ учебныхъ заведенія, изъ которыхъ 2 мужскихъ и 1 женское.

Во всѣхъ этихъ заведеніяхъ обучалось 16491 лица мужскаго и 6626 женскаго пола, а всего 23117 человѣкъ.

Ветеринарная часть. Въ отчетномъ году въ постановкѣ и развитіи ветеринарнаго дѣла въ области, къ сожалѣнію, не произошло никакихъ существенныхъ измѣненій.

Недостатокъ средствъ и ветеринарныхъ силъ съ каждымъ годомъ, по мѣрѣ роста переселенія и осѣдлости, содѣйствующихъ стаціонарному существованію нѣкоторыхъ эпизоотій, даетъ себя чувствовать все сильнѣе и сильнѣе.

Самымъ выдающимся и положительнымъ явленіемъ въ 1912 г. былъ созывъ въ мартѣ Областного Совѣщанія ветеринарныхъ врачей, въ работахъ котораго принимало 10 постоянныхъ и 6 командированныхъ ветеринаровъ области.

Второй отрадный и важный фактъ—это начало осуществленія ветеринарной помощи переселенческимъ хозяйствамъ, обслуживать которыя Областная Организація давно не въ состояніи.

Въ количествѣ дѣятельности, въ составѣ и распредѣленіи высшаго и низшаго ветеринарнаго персонала въ области за послѣдніе 4 года не произошло никакихъ существенныхъ измѣненій: 22 врача и 9 ветер. фельдшеровъ.

Персоналъ, какъ временный, такъ и командированный, по-прежнему крайне недостаточенъ для обслуживанія области, занимающей 418.000 кв. верстъ и имѣющей фактически больше 3.000.000 гол. скота, отличающейся обиліемъ эпизоотій и развитой скотопромышленностью. Требованія, предъявляемыя къ ветеринарнымъ работникамъ, по мѣрѣ развитія переселенія и осѣдлости, съ каждымъ годомъ увеличиваются, работа ихъ усложняется и давно уже сдѣлалась непосильной. На каждаго врача въ Иргизскомъ уѣздѣ приходилось въ отч. году 319.642 головъ скота, а въ Тургайскомъ—596.869 головъ на простр. 147.500 кв. верстъ.

Уральская область.

Географическое положеніе, пространство и границы. Уральская область, образованная въ 1,869 году, расположена въ степной полосѣ Россійской Имперіи, между 53° и $45^1/_2$° сѣверной широты, 66° и 76° восточной долготы и занимаетъ пространство въ 287,000 кв. верстъ, (около 29,900,000 десятинъ) изъ коихъ болѣе 62,000 кв. верстъ или около 6,470,000 дес. принадлежатъ Уральскому казачьему войску на правахъ нераздѣльнаго общиннаго владѣнія, и 224,937 кв. верстъ, или 23,429,383 дес., составляя государственную собственность, предоставлены въ общественное пользованіе киргизовъ и переселенцевъ. Границы области на сѣверѣ—Оренбургская и Самарская губерніи, на западѣ—частью Самарская губернія, земли Внутренней и Букеевской орды и сѣверо-восточная часть Каспійскаго моря, а на югѣ—Закаспійская область и берега Каспійскаго моря.

Въ административномъ отношеніи область дѣлится на 4 уѣзда: Уральскій, Лбищенскій, Гурьевскій и Темирскій, во всей области 24 русскихъ, 62 кирг. волости и 30 станицъ.

Населеніе области, главную массу котораго составляютъ киргизы, съ трудомъ поддается регистраціи и потому нижеслѣдующія данныя на 1 января 1913 г. можно принять только какъ приблизительныя, а именно (душъ обоего пола). въ Уральскѣ 46,789, въ его уѣздѣ 290,644; въ г. Илекѣ 9,684; въ г. Лбищенскѣ—5,103, въ его уѣздѣ—207,462; въ г. Гурьевѣ—10,846, въ его уѣздѣ—160,006, въ г. Темирѣ—2,391 и въ его уѣздѣ—160,138, а во всей области—818,260, изъ коихъ 481,067 киргизовъ.

Земледѣліе. Земли Уральской области, въ отношеніи пригодности ихъ для земледѣлія, можно раздѣлить на два раіона: сѣверный, обнимающій Уральскій, Лбищенскій и часть Темирскаго уѣздовъ, и южный—Гурьевскій и югъ Темирскаго уѣзда.

Въ южномъ раіонѣ, по неудобству почвы, представляющей почти сплошные солончаки, хлѣбъ почти не сѣется.

Что же касается до сѣвернаго, то здѣсь земледѣліе значительно развивается, и все болѣе и болѣе пріобрѣтаетъ характеръ виднаго занятія населенія, чему особенно способствуетъ и начавшееся заселеніе киргизской степи русскими переселенцами изъ внутреннихъ губерній Россіи, занимавшихся на родинѣ преимущественно земледѣліемъ. (Изъ всего числа заготовленныхъ для переселенцевъ долей зачислено въ Уральской области на 47,410—12,258, и, кромѣ того, водворено 24,604).

Въ 1912 году было засѣяно всего казенныхъ десятинъ: 501,379, въ томъ числѣ казаками 350,398, киргизами 90,112, русскими переселенцами на отвед.уч. 60,338, самовольными переселенцами 142, Жителями г. Темира и торг.-пром. пунктовъ 389.

Урожай отчетнаго года значительно лучше предыдущихъ годовъ, но все же недостаточенъ и населеніе не могло оправиться послѣ рядовыхъ неурожаевъ 1910 и 1911 г. г.

Запасы сѣна. Благопріятныя климатическія условія, обиліе влаги и увлажненіе луговъ большими разливами послужили въ 1912 г. къ богатымъ заготовкамъ сѣна, какъ въ степи, такъ особенно въ лугахъ. Травы былъ такой урожай, что убрать ее всю не хватало времени и, несмотря на большое количество заготовокъ, все же осталось много травы не скошеной; такимъ образомъ, запасомъ корма для скота населеніе было обезпечено не только на отчетный годъ но и на будущее время.

Средне-справочныя цѣны на главнѣйшіе рода хлѣба и сѣна за 1912 годъ (за пудъ)

Города и и отдѣлы.	РЖИ. Весною.	Лѣтомъ.	Осенью.	Къ декабрю.	ПШЕНИЦЫ. Весною.	Лѣтомъ.	Осенью.	Къ декабрю.	ЯЧМЕНЬ. Весною.	Лѣтомъ.	Осенью.	Къ декабрю.
	р. к.	р. к.	р. к.	р. к.	р. к.	р. к.	р. к.	р. к.	р. к.	р. к.	р. к.	р. к.
Г. Уральскъ	1 —	— 60	— 65	— 65	1 60	1 45	1 2[illegible]	1 30			— 55	—
Г. Илекъ	— 80	— 90	— 80	— 85	1 70	1 60	1 55	1 50	—	—	—	
Въ Уральскомъ отдѣлѣ	1 09	— 92	— 65	— 60	1 55	1 37	1 06	1 07	— 84	88	— 71	— 7[illegible]
Г. Лбищенскъ	1 25	1 05	— 70	— 70	1 80	1 80	1 35	1 40			—	—
Въ Лбищенскомъ отдѣлѣ	1 13	— 95	— 81	— 70	1 70	1 52	1 28	1 34		—	—	
Г. Гурьевъ	—	—	—	—	—	—	—	—	—	—	—	
Въ Гурьевскомъ отдѣлѣ	—	—	—	—	—	—	—	—	—	—	—	
Среднія цѣны по всѣмъ отдѣламъ (исключая городовъ)	1 11	93	— 73	66	1 62	1 44	1 17	1 20	— 84	— 88	— 71	72

Города и и отдѣлы.	ГРЕЧИХИ. Весною.	Лѣтомъ.	Осенью.	Къ декабрю.	ПРОСА. Весною.	Лѣтомъ.	Осенью.	Къ декабрю.	ОВСА. Весною.	Лѣтомъ.	Осенью.	Къ декабрю.	ГОРОХА. Весною.	Лѣтомъ.	Осенью.	Къ декабрю.	СѢНА. Весною.	Лѣтомъ.	Осенью.	Къ декабрю.
	р. к.	р. к.	р. к.	р. к.	р. к.	р. к.	р. к.	р. к.	р. к.	р. к.	р. к.	р. к.	р. к.	р. к.	р. к.	р. к.	р. к.	р. к.	р. к.	р. к.
Г. Уральскъ	—	—	—	—	— 85	70	67	— 67	1 10	1 10	80	— 85	1 55	1 40	1 40	1 50	30	— 15	20	2[illegible]
Г. Илекъ	—	—	—	—	1 —	1 20	90	1 90	1 —	1 10	1 10	1 20	—	—	—	—	45	— 25	— 15	[illegible]2
Въ Уральскомъ отдѣлѣ	—	—	—	—	— 80	65	— 64	[illegible]	1 17	1 0	82	83	—	—	—	—	42	— 18	— 17	15
Г. Лбищенскъ	—	—	—	—	—	—	—	—	1 25	—	1 —	1 15	—	—	—	—	35	17	15	1[illegible]
Въ Лбищенскомъ отдѣлѣ	—	—	—	—	— 92	— 90	— 80	72	1 12	1.10	99	1 00	—	—	—	—	35	17	17	25
Г. Гурьевъ	2 50	2 50	2 75	1 20	— 90	85	20	1 35	1 20	1 20	1 5[illegible]	1 8	1 80	1 0	2 40	— 65	55	35	4[illegible]
Въ Гурьевскомъ отдѣлѣ	—	—	—	1 20	— 80	85	1 20	1 35	1 [illegible]0	1 20	1 50		—		—	— 65	55	35	— 40
Среднія цѣны по всѣмъ отдѣламъ (исключая городовъ)	—	—	—	—	— 97	78	— 76	84	1 21	1 11	1 —	1 13	—	—	—	—	47	— 28	— 23	25

Скотоводство. Для поддержанія благосостоянія населенія на извѣстной высотѣ, даже и занимающагося въ области земледѣліемъ, веденіе скотоводческаго хозяйства, при наличности благопріятныхъ къ тому условій, должно быть если не преобладающимъ, то параллельнымъ. При такомъ веденіи хозяйства годы, какъ предшествовавшій отчетному, не были бы такъ страшны и печальны по своимъ послѣдствіямъ, такъ какъ при неурожаѣ кормовыхъ травъ и хлѣбовъ, острая нужда крестьянина на прокормленіе себя была бы покрыта ликвидаціей скота, безъ огромныхъ затратъ денежныхъ средствъ со стороны Правительства на прокормленіе и обсѣмененіе, а помощь эта съ огромной пользой для возстановленія хозяйствъ могла быть оказана весною путемъ выдачи населенію рабочаго и другого рода скота, чѣмъ значительно легче и быстрѣе достигнуто было бы благосостояніе населенія, застигнутаго полнымъ неурожаемъ.

Что въ скотоводствѣ, главнымъ образомъ, залогъ будущаго благосостоянія мѣстнаго населенія, доказываетъ то, что киргизы, ранѣе бывшіе самыми исправными плательщиками установленныхъ сборовъ, съ сокращеніемъ земельныхъ угодій, за отведеніемъ части ихъ переселенцамъ, принуждены были сократить свое скотоводство.

Количество разнаго рода скота въ зауральской части области къ отчетному году выразилось въ слѣдующихъ цыфрахъ: лошадей 203689, крупнаго рогатаго скота и телятъ 376036, верблюдовъ 173961, ословъ 452, овецъ и козъ 1225646, свиней 700, всего 1980484.

Признавая, что скотоводство является основнымъ хозяйствомъ массы населенія и принявъ во вниманіе, что отъ скотоводства, при сложившихся экономическихъ условіяхъ въ настоящей формѣ и видѣ населеніе не въ состояніи почерпать всѣхъ средствъ, необходимыхъ для удовлетворенія своихъ потребностей, необходимымъ является принятіе мѣръ къ поднятію продуктивности веденія животноводства во всѣхъ его видахъ. Основною къ этому мѣрою является нормальное питаніе и правильное воспитаніе молодняка; затѣмъ, въ достиженіи намѣченной цѣли служатъ—подборъ типичныхъ мѣстной породы производителей и выбраковка изъ хозяйствъ плохихъ животныхъ.

Параллельно этой мѣрѣ должна быть примѣняема искусственная зоотехническая помощь—метазія разныхъ видовъ домашнихъ животныхъ съ соотвѣтствующими породами, обладающими устойчивою передачею потомству своихъ качествъ, какими, какъ доказано наукой и опытомъ, являются породы чистокровныя.

Для мѣстнаго крупнаго рогатаго скота такою породою можетъ служить калмыцкій скотъ, кака мясной, такъ и рабочій, для лошадей—туркменская, хивинская породы Для улучшенія породы мелкаго рогатаго скота,—овецъ курдючныхъ, необходимъ подборъ мѣстныхъ производителей изъ этой же породы; выдѣляются своимъ ростомъ и большимъ убойнымъ вѣсомъ овцы перовскія (Перовскаго уѣзда Сыръ-Тарьинской области). Курдючная овца самая подходящая и едва-ли какою другою породою возможно замѣнить ее для киргизъ въ смыслѣ продуктивности ея по удовлетворенію ихъ нуждъ.

Въ будущемъ, съ устройствомъ холодильниковъ, для перевозки продуктовъ убоя мѣстная курдючная овца, какъ мясная и дающая сало въ большомъ количествѣ, займетъ видное мѣсто по экспорту.

Необходимо предпринять пробу развитія каракулеваго овцеводства, разведеніе какового практикуется съ успѣхомъ въ теченіи нѣсколькихъ послѣднихъ лѣтъ Сельско-хозяйственной фермой при городѣ Уральскѣ.

Затѣмъ среди рускаго населенія области разводится жирнохвостая или широкохвостая овца, также волошская.

Что касается тонкоруннаго овцеводства-мериносовъ, то таковое въ области широкаго распростаненія не приметъ, такъ какъ овцы этой породы нѣжны, требуютъ особаго ухода и зимою теплаго содержанія, а также подвержены заболѣваніямъ.

Съ цѣлью проведенія въ жизнь указанныхъ двухъ методовъ для улучшенія мѣстной породы разнаго рода скота необходимо по отношенію крупнаго рогатаго скота устройство разсадника, случныхъ пунктовъ. Вопросъ этотъ уже на очереди и въ земскую смѣту текущаго трехлѣтія внесенъ кредить по 6.500 р. на каждый годъ для пріобрѣтенія калмыцкихъ производителей и организаціи разсадниковъ и случныхъ пунктовъ. При нихъ же можно организовать пункты и для овецъ мѣстной породы и каракулевыхъ.

Скотоводство въ войскѣ, вслѣдствіе обилія пастбищныхъ мѣстъ, также имѣетъ немаловажное промышленное значеніе для станицъ, лежащихъ по среднему и нижнему теченію рѣки Урала, а также и для, такъ называемой, внутренней линіи, т. е. станицъ: Чижинской, Сламихинской, Кармановской, Глиненской и Каменской.

Состояніе скотоводства въ Уральскомъ казачемъ войскѣ къ 1-му января 1913 года представлено въ слѣдующей таблицѣ:

	Лошадей.	Верблюдовъ	Рогатаго скота.		Овецъ и козъ.	Свиней, ословъ и муловъ.	Всѣхъ домаш. живот.
			Число.				
	Число.	Число.	Быковъ.	Коровъ.	Число.	Число.	Число.
Войск.	73499	31996	118162	127146	591678	1889	944370
			245308				
Иногор.	2853	3059	362	2938	2446	162	11830
			3310				
Всего	76352	35055	248618		594124	2051	956200

За отсутствіемъ въ г. Уральскѣ заводовъ для обработки продуктовъ скотоводства, послѣдніе, почти цѣликомъ вывозятся за предѣлы войска.

Средніе цѣны на скотъ и продукты скотоводства въ отчетномъ году по даннымъ ветеринарныхъ врачей были слѣдующія:

	За голову	
	Р.	К.
Лошади	45	57
Крупный рогатый скотъ	26	25
Верблюды	70	30
Мелкій рогатый скотъ	5	97

		За штуку.	
Кожи.	Крупн. рог. скота	4	72
	Конскія	4	62
	Верблюжьи	5	50
	Мелкаго скота	—	84

		За пудъ.	
Шерсть:	Овечья	6	42
	Верблюжья	9	12
Козій пухъ		24	05
Конскій волосъ		17	15

Коневодство въ киргизской степи культивируется, главнымъ образомъ, на счетъ мѣстныхъ породъ и также только въ себѣ.

Коневодство въ Уральскомъ казачьемъ войскѣ существуетъ также исключительно на началахъ частнаго предпріятія и со стороны войсковой администраціи никакимъ содѣйствіемъ не пользуется.

Что касается участія ветеринарнаго персонала области въ проведеніи въ жизнь основъ правильной зоотехніи, то признать его значительнымъ нельзя Вслѣдствіе крайне незначительнаго количества ветеринарныхъ врачей, отвлеченія ихъ работой по борьбѣ съ заразными и другими болѣзнями животныхъ, необходимости наблюденія за передвиженіемъ скота и животныхъ продуктовъ по территоріи области, громадности участковъ и разбосанности населенныхъ пунктовъ, врачебный персоналъ лишенъ возможности принимать непосредственное участіе въ дѣлѣ улучшенія мѣстныхъ породъ домашнихъ животныхъ и вынужденъ въ этомъ важномъ дѣлѣ ограничиваться лишь одними совѣтами.

Рыболовство. Рыболовство до сихъ поръ является однимъ изъ видныхъ занятій войскового населенія: оно производится въ водахъ рѣки Урала, принадлежащаго войску на протяженіи 1,095 верстъ отъ устья, его притокахъ и части Каспійскаго моря, при чемъ существеннымъ подспорьемъ для этого промысла является близость мѣстной соли превосходнаго качества, огромные запасы которой представляетъ Индерское соляное озеро.

Въ отчетномъ году добыто и вывезено за предѣлы войска рыбы и рыбныхъ продуктовъ.

Виды рыбнаго товара:	Свѣжей.		Соленой.		Всего.	
	п.	ф.	п.	ф.	п.	ф.
Икры красной рыбы	—	—	2,567	16 1/2	2,567	16 1/2
„ черной	—	—	24,641	25	24,641	25
Балыка красной рыбы	677	11	—	—	677	11
Рыбьяго клея	52	37 3/4	—	—	52	37 3/4
„ жира	100	30	—	—	100	30
Рыбы красной	75,721	36	28,329	36	104,051	32
„ черной	77,570	31	162,360	16	239,931	7
Бѣлорыбицы	5,613	15	3,635	3	9,248	18

Цѣнность всей вывезенной рыбы приблизительно около 2 мил. рублей.

Садоводство. Всего садовъ въ Области къ 1 января 1913 года было 743 съ площадью въ 1,249 дес. 1,306,5 кв. саж. хозяйственной мѣры.

Въ фруктовыхъ садахъ культивируется, главнымъ образомъ, сорта яблонь, изъ числа наиболѣе выносливыхъ къ невыгоднымъ климатическимъ условіямъ края. Изъ зимнихъ сортовъ: анисъ сѣрый и алый, главнымъ образомъ первый; далѣе идутъ антоновка, черное дерево. Послѣднее сильно страдаетъ отъ морозовъ. Изъ осеннихъ сортовъ: титовка, апортъ, скрутъ, полускрутъ, московскій анисъ. Изъ лѣтнихъ: скороспѣлка, грушевка, московская, долговѣтка и др.

Грушевыя деревья разводятся въ низкихъ сортахъ (дуля, бергамотъ) и гораздо меньше, благодаря поврежденіямъ отъ морозовъ. Тоже можно сказать про сливу и вишню.

Изъ ягодныхъ кустарниковъ культивируются: малина, смородина черная, красная и бѣлая, крыжовникъ и клубника.

Виноградъ подъ Уральскомъ разводится только любителями и можетъ зимовать, какъ и въ Гурьевѣ, только подъ покрышкой отъ морозовъ.

Что касается садовъ, отводимыхъ подъ разведеніе чернолѣсья, то здѣсь встрѣчаются древесныя и кустарныя породы, какъ то, верба, осокорь, бѣлый тополь, вязъ и др. Въ фруктовыхъ садахъ встрѣчаются изъ декоративныхъ деревьевъ еще ясень американскій, благодаря своей выносливости получающій большое распространеніе, береза, разные тополя и сосны.

Огородничество. Огородничествомъ занимаются казаки только въ нѣкоторыхъ станицахъ, преимущественно вблизи г. Уральска; бахчи же имѣются почти повсемѣстно, даже въ тѣхъ станицахъ, гдѣ нѣтъ хлѣбопашества. Площадь огородовъ и бахчей на войсковой территоріи равна 7,475 каз. дес. У киргизъ огородовъ и бахчей почти нѣтъ у переселенцевъ огороды мало развиты; бахчей въ 1912 году было 2,384 каз. дес.

Промыслы: *Добываніе соли, камня.* Соляныя озера, расположенныя въ Гурьевскомъ и Темирскомъ уѣздахъ Уральской области и принадлежащія Горному Вѣдомству, не эксплоатировались и штата служащихъ по надзору за ними не содержалось.

На войсковой территоріи въ отчетному году, добычей соли было занято 162 человѣка. Средній заработокъ предпринимателя 200 рублей въ годъ. Вся соль шла на мѣстное потребленіе и на посолъ рыбныхъ продуктовъ.

Камня на войсковой территоріи отпущено: бѣлаго 174 куб. саж. за плату 522 руб., и безплатно отпущено 25 куб. саж.

Нефть. Въ Гурьевскомъ уѣздѣ, Уральской области, начатыя издавна развѣдки на нефть увѣнчались успѣхомъ и въ настоящее время можно считать нефтеносными площади въ волостяхъ: Бланской, Карабайлинской, Джарчиковской и Карачагировской. Всего въ концессіи, предоставленной Леманъ и К° и затѣмъ переданныхъ Уральскому Каспійскому нефтяному О-ву, въ волостяхъ: Бланской, Карабайлинской, Джарчиковской, Эмбенской, Акбасовской, Эмбо-Атравской, Карачагировской и Кермакасской сдѣлано заявокъ 12,670;

Кромѣ раіона предоставленнаго до 12 ноября 1912 г. въ исключительное развѣдываніе Леманъ и К° и послѣ этого срока объявленнаго завѣдомо нефтеноснымъ, подъ развѣдку нефти заявлены площади и въ другихъ волостяхъ Гурьевскаго уѣзда: Каратюбинской, Кызылкугинской, Гурьевской, Симбиртинской, Испульской, Акжаловской, Бистюбинской, а также въ волостяхъ Темирскаго уѣзда: Джиделе-Сагизской, Казбецкой, Калмакъ-Кырганской, Уильской, Уймагутъ Джильтавской, Эмбо-Темирской, Эмбенской и въ Каракульской волости Лбищенскаго уѣзда; всего заявлено 9,720 площадей. Изъ этого количества заявленныхъ площадей внѣ раіона завѣдомо нефтеностнаго оплачено 2,788 площадей.

Развѣдка начата въ Бланской волости въ 14 пунктахъ урочища Досъ-Соръ, въ 5 пунктахъ урочища „Искене“ и 2 пунктахъ въ Карабайлинской волости на урочищахъ „Макатъ“; заложено 22 буровыхъ скважины, глубиной 100—140 саженъ; діаметръ трубъ неизвѣстенъ. Въ семи заявочныхъ участкахъ выяснилось промышленное содержаніе нефти. Качество нефти хорошее.

Изъ заявленныхъ площадей подъ отводъ утверждено уже 20 отводовъ въ слѣдующихъ бывшихъ концессіонныхъ волостяхъ: Бланской, въ урочищѣ „Досъ-Соръ“—5, въ „Искене„—12; въ Карабайлинской, въ урочищѣ „Макатъ. Бальчикемъ“—1; въ Эмбо- Атравской, въ мѣстности „Каратонъ“—2.

Съ весны 1913 года предполагались работы по эксплоатаціи въ урочищахъ „Досъ-Соръ“, „Макатъ“ и „Каратонъ“.

Добыто нефти при развѣдкахъ около полумилліона пудовъ и вывезено на Бакинскіе заводы для опредѣленія промышленнаго ея значенія 100,000 п.

Вывозъ нефти предполагается направлять въ Волжскій бассейнъ чрезъ г. Астрахань.

Вывозъ производится наливными судами и направляется моремъ до Астрахани.

Для храненія нефти имѣются на „Досъ-Сорѣ“ три земляныхъ амбара, емкостью 800,000 пуд.: на уч. № 9—два, емкостью 450,000 п., и въ 350,000 п. на уч № 11: 4 желѣз. резервуара:—два, емкостью по 200,000 пуд. и два по 100,000 пуд.; на Искене—два желез. резервуара, емкостью по 50,000 пуд. и на Ракушѣ—два жел. резервуара по 100,000 пуд.

Внѣ указаннаго раіона поиски нефти производились и на войсковой территоріи. На послѣдней въ предѣлахъ станицъ Гурьевской, Сарайчиковской, Кулагинской, Яманхалинской, Чижинской, Сламихинской, Глиненской, Мерженевской. До 1 января 1912 г. сдѣлано 447 заявокъ, а до 1 января 1913 г.—2128 заявокъ; всего 2575 заявокъ. За дозволительныя свидѣтельства на развѣдки нефти выручено: до 1 января 1912 г. 28500 руб., а до 1 января 1913 г.—141743 руб 50 коп., всего 170243 руб. 50 коп. Буровыя работы производятся пока только въ раіонѣ Сарайчиковской станицы, въ урочищѣ „Кулпутасъ“.

Извозъ. Въ настоящее время извозъ, какъ промыселъ, у казаковъ значительно палъ, благодаря сильной конкурренціи со стороны крестьянъ сосѣднихъ губерній, вынужденныхъ искать себѣ работу на сторонѣ. Главными предметами вывоза являются мѣстные произведенія въ сыромъ необработанномъ видѣ, какъ-то: шкура, шерсть, сало, хлѣбъ въ зернѣ, солодковскій корень и рыба; предметами ввоза служатъ разные мануфактурные, колоніальные, бакалейные, желѣзные, щепные и др. товары, идущіе изъ приволжскихъ городовъ.

Занято извозомъ на войсковой территоріи семей: казаковъ 2630, иногородннхъ 212 и киргизъ 2275. Плата съ пуда колеблется въ зависимости отъ разстояній: для грузовъ внутри области въ ближнюю дорогу 5—19 коп.; въ дальнюю дорогу какъ Гурьевъ, Уильская и Калмыковская ярмарки, отъ 20 коп. до 1 р. 6 к. съ пуда. Низшія цѣны обыкновенно даются обратнымъ грузчикамъ. П роселенцевъ занято извозомъ 157 человѣкъ съ заработкомъ около 60 руб. въ годъ на каждую семью.

На войсковой территоріи, кромѣ городовъ, занято ремеслами, попутно съ земледѣліемъ: древообрабатывающими 88 казаковъ, 37 иногородныхъ; гончарными и каменными 21 казакъ, 1 иногородній; кожевеннымъ 1 иногородній; сапожнымъ 9 казаковъ, 38 иногородныхъ; кузнечно-слесарнымъ 12 казаковъ, 32 иногородныхъ; портняжнымъ 1 казакъ, 12 иногородныхъ; шерстобитнымъ 6 иногородныхъ.

Занято исключительно ремеслами: древообрабатывающими 12 казаковъ, 267 иногородныхъ; гончарнымъ, обжигомъ извести, кирпичнымъ и каменнымъ 136 иногородныхъ; кожевеннымъ 2 иногородца; шерстобитнымъ 10 иногородныхъ; сапожнымъ 225 иногородныхъ; портняжнымъ 50 иногородныхъ.

Всего занято ремеслами 151 казакъ, 1096 иногородныхъ.

Заработокъ колеблется 40—1000 рублей въ годъ.

Въ киргизской степи занято попутно съ земледѣліемъ ремеслами: а) переселенцевъ: 913 человѣкъ (218 портныхъ, 181 плотникъ, 160 кузнеч.-слес., 157

сапожниковъ, 52 столяра, 35 колесниковъ, 27 печниковъ, 23 чулочницы, 20 вышивальщицы, 16 ткачей, 7 шорниковъ, 5 бондарей, 15 корзинщиковъ, 3 кровельщика, 4 вязальщика, мастеровъ по металлу и валенокатовъ), въ томъ числѣ состояло лицъ женскаго пола 170 человѣкъ; в) лицъ не причисленныхъ на участкахъ занимающихся ремеслами попутно съ земледѣліемъ: 29 человѣкъ (9 вязальщицъ, 7 портныхъ, 6 кузнецовъ, 3 сапожника, 2 плотника, 1 бондарь и 1 шорникъ) изъ этого числа 12 женщинъ; е) киргизъ: 1182 человѣка (935 сапожниковъ, 112 кузнецовъ, 64 плотника, 30 столяровъ, 24 портныхъ, 1 стекольщикъ).

Добыча солодковаго корня. Добычей солодковаго корня занято было въ отчетномъ году 1683 семьи. Всѣ эти семьи войскового сословія изъ второго и третьяго отдѣловъ. Добыто всего 17516 пудовъ.

Лѣсоводство. Площадь лѣса на Уральской войсковой территоріи составляетъ 58.885 дес. 1.200 кв. саж.

Промышленность фабричная и заводская. Фабрикъ въ Уральской области нѣтъ, на заводахъ же и мельницахъ разнаго рода, въ кузницахъ, и друг. сумма всего рабочаго производства въ 1912 г. выразилась 5794532 руб. при 1660 рабочихъ.

Торговля. Общій оборотъ торговыхъ предпріятій въ области достигалъ: на войск. территоріи около 8 милліоновъ рублей, у Киргизъ—555700 рублей.

Предметы торговли на ярмаркахъ и базарахъ и обороты торговли распредѣлялись слѣдующимъ образомъ: (См. табл. на стр. 145).

Мелкій кредитъ. За отчетный годъ: на войсковой территоріи было 9 кредитныхъ и 27 ссудо-сберегательныхъ товариществъ. Число членовъ въ первыхъ было 3816, во вторыхъ 7927 человѣкъ. Сумма кредита первыхъ 403240 руб., вторыхъ 892493 руб.

Народное здравіе и общественное призрѣніе. Сельскій врачебный персоналъ въ 1912 г. состоялъ по гражданскому вѣдомству: Областной врачебный инспекторъ 1; Уральскій городовой врачъ 1; сельскихъ врачей 9; сельскихъ врачей, завѣдывающихъ земскими больницами 2; Врачъ 22 уч. Ряз.-Уральск. ж. л. 1; Вольно-практикующихъ врачей: мужчинъ 4; женщинъ 3, всего 7; 13 врачей имѣли мѣсто жительства въ г. Уральскѣ. Ст. Джамбейта, Уральскаго уѣзда 1; Въ г. Темирѣ, Темирскаго уѣзда 2; Въ г. Гурьевѣ, Гурьевскаго уѣзда 2; Въ пос. Жилая Коса, Гурьевскаго уѣзда 1; Въ пос. Чилинскій базаръ, Уральскаго уѣзда 1; Въ г. Лбищенскѣ, Лбищенскаго уѣзда 1; въ пос. Уилѣ, Темирскаго уѣзда 1;

Переселенческій персоналъ. Врачей мужчинъ 2; врачей женщинъ 2; фельдшеровъ 11; фельдшерицъ-акушерокъ 4;

Лечебныя заведенія. Уральская земская больница на 30 кроватей; Джамбейтинская земская больница на 25 кроватей; при Уральской тюрьмѣ на 10 кров.; въ г. Гурьевѣ на 8 кров.; въ пос. Жилая Коса на 10 кров.; въ пос. Уилѣ на 8 кров. Плотовинскій пріемный покой на 2 кров.; въ Кызылъ-Кугинскомъ базарѣ на 3 кров.; въ г. Лбищенскѣ на 3 кров.; въ Чиликскомъ базарѣ на 3 кров.; въ г. Темирѣ на 5 кров.; при Уральскомъ духовномъ училищѣ на 4 кров.; О-ва Ряз.-Уральск. ж. д. на 2 кров.; Родительный пріютъ имени И. А. Севрюгина на 6 кров.; Покровская перес. больница на 12 кров.; Ново-Алексѣевская больница на 6 кров.; Джурунская больница на 6 кров.; Александровская больница на 6 кров.; Благовѣщенскій фельдшерскій пунктъ на 2 кров.

Аптеки. Въ 1912 году имѣлось 11. Нормальныхъ 4 въ Уральскѣ и 1 въ Гурьевѣ. Сельскія: въ г. Лбищенскѣ 1, Илекѣ 1, ст. Каменской 1, ст. Калмыковской 1, ст. Джамбейтѣ 1 и въ г. Темирѣ 1.

Рѣка Курейка (притокъ р. Енисея) у пороговъ.
(Изъ коллекціи фот. П. Е. Островскихъ).

Тонкорунныя овцы имѣнія Т-ва Алексѣева (Минус. уѣзда).
Съ фот. С. В. Востротина.

Вѣдомость торговыхъ оборотовъ на ярмаркахъ и базарахъ въ Уральской области за 1912 годъ.

Названіе мѣстности.	ПОРОДАНО НА СУММУ												
	НА ЯРМАРКАХЪ.						НА БАЗАРАХЪ.						
	Скота, его продуктовъ, шерсти, пуха и пр.	Хлѣба разнаго рода.	Товаровъ.	Издѣлій.	Лѣса.	Всего.	Скота, его продуктовъ, шерсти, пуха и пр.	Хлѣба разнаго рода.	Товаровъ.	Издѣлій.	Лѣса.	Рыбы и ея продуктовъ.	Всего.
Войсковая территорія:													
Казаками	432244	4750	200	—	—	437194	311508	349400	49420	550	4870	10500	726248
Иногородними	1071181	81250	360470	7100	3000	1523001	133944	144580	246100	12500	24820	400	562344
Итого	1503425	86000	360670	7100	3000	1960195	445452	493980	295520	13050	29690	10900	1288592
Киргизская степь:													
Кромѣ Темира и Уила	346500	2000	170000	500	—	519000	29167	39390	109440	15	2600	—	180612
Киргизами	—	—	—	—	—	—	224845	112440	341300	—	2600	—	681185
Уилъ: весенняя	1147507	64000	244550	350	5900	1462307	—	—	—	—	—	—	—
Уилъ: осенняя	1272443	40000	510700	3000	7200	1833343	—	—	—	—	—	—	—
Темиръ: весенняя	480800	14300	279140	1050	5890	781190	—	—	—	—	—	—	—
Темиръ: осенняя	193015	14600	168930	1700	4800	383045	—	—	—	—	—	—	—
Итого	3440265	134900	1373320	6600	23790	4978875	254012	151830	450740	15	5200	—	861797
Всего въ области	4943690	220900	1733990	13700	26790	6939070	699464	645810	746260	13065	34890	10900	2150389

По Уральскому казачьему войску. Для поданія медицинской помощи войсковому населенію въ отчетномъ году состояло: 1) 11 врачей (1 на 14,434

душъ обоего пола и 5642,2 кв. верстъ пространства); изъ нихъ 1) войсковой врачъ несетъ административныя обязанности, 4 въ больницахъ и 6 въ отдѣлахъ; 259 фельдшеровъ, изъ нихъ 17 въ лечебныхъ заведеніяхъ и 43 въ станицахъ (въ 1-мъ отдѣлѣ 22, во 2-мъ отдѣлѣ 14, и въ 3-мъ отдѣлѣ 6) и 3) четыре повивальн. бабокъ (въ 1-мъ отдѣлѣ 1, во 2-мъ 2 и въ 3-мъ 1).

Въ 1912 году въ войскѣ функціонировали: Уральская войсковая больница на 100 (среднее дневное число больныхъ было 93,44), Гурьевская войсковая больница на 25 кроватей (среднее дневное число больныхъ было 9,7), Илекскій пріемный покой на 5 мѣстъ (среднее дневное число больныхъ было 4,4) Лбищенскій пріемный покой на 5 мѣстъ (среднее дневное число больныхъ было 1,51). Калмыковскій пріемный покой на 5 мѣстъ (среднее дневное число больныхъ было 1,05) и 34 станичныхъ аптечки. Кромѣ того, войско располагало 8 мѣстами для психически больныхъ въ Казанскомъ окружномъ домѣ для умалишенныхъ. Медицинскій персоналъ состоялъ изъ 11 врачей, 1 провизора, 1 фельдшерицы-акушерки, 3-хъ акушерокъ, 1 сестры милосердія и 59 фельдшеровъ.

Женскій медицинскій персоналъ размѣщенъ такъ, что въ каждомъ изъ пяти лечебныхъ заведеній находилось по одномъ лицу (въ Уральской войсковой больницѣ сестра милосердія, въ Гурьевской—фельдшерица-акушерка и при каждомъ пріемномъ покоѣ акушерка).

По гражданскому вѣдомству. **Ветеринарные врачи.** Къ 1 января 1913 года состояло ветеринарныхъ врачей въ области: Уральскій Областной ветеринарныхъ инспекторъ, онъ же завѣдующій центральной бактеріологической лабораторіей, 8 пунктовыхъ въ казачьихъ предѣлахъ, 9 степныхъ пунктовыхъ и 4 уѣздныхъ.

Въ концѣ 1896 года на земскія средства открыта въ г. Уральскѣ центральная бактеріологическая лабораторія, а также четыре степныя отдѣленія ея: 1) въ г Темирѣ, Темирскаго уѣзда; 2) въ пос. Уильскомъ, Темирскаго уѣзда; 3) при Джамбейтинскомъ базарѣ, Уральскаго уѣзда, и 4) въ г. Гурьевѣ, Гурьевскаго уѣзда.

Ветеринарно-санитарный надзоръ на бойняхъ. На существующихъ скотобойняхъ въ казачьихъ предѣлахъ въ отчетномъ году убито 68,249 гол. скота, въ томъ числѣ: 23,941 гол. крупн. рог. скота, 43,835 овецъ и козъ, 27 лошадей, 13 верблюдовъ и 423 свиньи.

На скотобойняхъ въ киргизской степи въ отчетномъ году убито 36,761 гол. скота, въ томъ числѣ: 2,174 круп. рог. рог. скота, 33,857 овецъ и козъ, 555 лошадей и 175 верблюдовъ.

Всего на скотобойняхъ въ области убито 105,010 г. скота, въ томъ числѣ: 26,125 крупн. рог. скота, 77,694 овецъ и козъ, 582 лошади, 188 верблюдовъ и 582 свиньи.

Ветеринарно-санитарный надзоръ на базарахъ и ярмаркахъ. На базарахъ и ярмаркахъ, открытыхъ для торговли скотомъ и животными продуктами и находившихся подъ ветеринарно-санитарнымъ надзоромъ въ казачьихъ предѣлахъ, въ теченіе торговыхъ дней продано: 38,297 гол. крупн. рогатого скота на 1,605,464 р., 97,751 овца на 729,656 р., 1,253 козы на 5087 р. 25 к., 6,086 лошадей на 296,411 руб., 1,676 верблюдовъ на 136,093 руб.. а всего 145,063 гол. скота на 2,772,711 р. 25 к., и въ киргизской степи въ теченіе 824 торговыхъ дней 21,588 крупнаго рогатаго скота на 846,040 р., 192,882 овцы на 1,256,700 руб., 3,832 козы на 14,217 руб., 12,994 лошади на 611,020 р., 7,618 верблюдовъ на 495,939 руб., а всего 238,864 головы на 3,224,911 р., всего же въ области 383,927 головъ на сумму 5,997,627 р. и животныхъ продуктовъ: 1) въ казачьихъ предѣлахъ: а) кожъ. крупн. рог. ско-

та 36,511 шт. на 168.604 р. 20 к., овечьихъ 209,377 шт. 180,037 р. 75 к.; козьихъ 71,423 шт. на 85,923 руб. 15 к., конскихъ 16,405 шт. на 69,513 р. 45 к., верблюжьихъ 431 шт. на 2,809 р. и суликовыхъ шкурокъ 25,000 шт. на 500 р.; б) шерсти: овечьей 4,849 пуд. на 27,372 р. 80 к., верблюжьей 1,891 пудъ на 18,919 р. 80 к., кр. рог. ск. 43 пуда на 43 р., конскаго волоса 413 пуд. на 11024 р., кошемъ 40 арш. на 32 р., костей 2,373 пуда на 310 р. 13 к., овечьихъ обрѣзковъ 501 пудъ на 501 руб. и 165 пудовъ кишекъ на 1,678 р.; 2 къ киргизской степи: а) кожъ: крупнаго рогатого скота 114,539 шт. на 325,383 р. 50 к., овечьихъ 519,356 шт. на 401,765 р. 90 к., козьихъ 160,667 шт. на 188,817 р. 20 к., конскихъ 39,061 шт. на 161,791 руб. и верблюжьихъ 18,422 шт. на 93,081 р. 20 к.; б) шерсти овечьей 174,925 пуд. на 618,274 р., верблюжьей 96,217 пуд. на 593,384 р. 28 к., козьяго пуха 933 пуда на 25,306 р.; конскаго волоса 1,970 пуд. на 20,464 р., кошемъ 13,881 арш. на 15,336 р., кишекъ 11,894 пуда на 10,230 р. и костей 4,645 пуд. на 442 р. 21 к. Цѣны (среднія) на скотъ стояли слѣдующія: крупн. рог. скотъ: быки—48 р. 98 к., коровы—32 р. 90 к., до 2-хъ лѣтъ—20 р. 56 к., выростки—14 р. 62 к., опойки—9 р. 75 к.; лошади выѣздныя—64 р. 10 к., рабочія—41 р. 13 к., до 2-хъ лѣтъ—30 р. 10 к., овцы: взрослыя—7 р. 80 к., до 2-хъ лѣтъ—5 р. 71 к.; козы—взрослыя—5 р. 84 к.; до 2-хъ лѣтъ—4 р. 52 к.; верблюды: одногорбые—77 р. 78 к., двугорбыя—62 р. 29 к.

Ветеринарно-санитарный надзоръ за промышленнымъ, чумацкимъ и переселенческимъ скотомъ. Въ отчетномъ году ветеринарными врачами осмотрѣно промышленнаго скота: 1) въ казачьихъ предѣлахъ 8,080 лошадей, 85,522 головы крупнаго рогатаго скота, 407 телятъ, 3,401 верблюдъ, 260,554 овцы, 334 козы и 991 свинья, а всего 359,289 головъ и 2) въ киргизской степи: 11,182 лошади, 21.687 крупн. рог. скота, 5845 верблюдовъ, 20 телятъ, 250,967 овецъ и 2,427 козъ, а всего 892,118 головъ. Всего въ области осмотрѣно ветеринарными врачами промышленнаго скота 1,251,417 головъ. Изъ числа осмотрѣнныхъ: пригнано изъ-за предѣловъ области 57,121 голова въ томъ числѣ: 3.969 лошадей, 2,129 крупн. рог. скота, 780 верблюдовъ, 50,085 овецъ, 120 козъ и 38 свиней, а отправлено за предѣлы области 383,864 гол. скота, въ томъ числѣ: 14,717 лошадей, 42,631 крупнаго рогатаго скота, 5 телятъ, 6,328 верблюдовъ, 319,066 овецъ, 1,040 козъ и 77 свиней.

Чумацкаго скота осмотрѣно 1,415 лошадей, 1,514 верблюдовъ, 997 быковъ, при 3,097 обозахъ и переселенческаго: 3,303 лошади, 789 верблюдовъ, 2,222 гол. крупн. рог. скота и 72 овцы въ 709 партіяхъ.

Ветеринарно-санитарный надзоръ за привозимыми животными продуктами. Въ отчетномъ году ветеринарными врачами осмотрѣно животныхъ продуктовъ: 1) въ казачьихъ предѣлахъ: а) кожъ: крупн. рог. скота 123,136 шт., овечьихъ 365,600 шт., козьихъ 105,606 шт., конскихъ 32,656 шт., верблюжьихъ 10,919 шт.; суликовыхъ шкурокъ 25,000 шт.; б) шерсти: овечьей 17,834 п., верблюжьей 4,319 п., кр., рог. ск. 43 п., козьяго пуха 17 п., конскаго волоса 986 п., в) мяса крупн. рог. скота 227.050 п., телятъ 415 п., овечьяго и козьяго 53,311 п., свиного 2,876 п., конскаго 193 п., верблюжьяго 89 п., овечьихъ обрѣзковъ 609 п., солонины 46,983 п.; г) сала 36, 450 п.; д) кишекъ 6,952 п.; е) щетины 2 п.; ж) роговъ и копытъ 207 п. з) костей 42,084 п.; 2) въ киргизской степи: а) кожъ: крупн. рог. скота 76,895 шт., овечьихъ 537,728 шт., козьихъ 217,210 шт., конскихъ 42,916 шт. верблюжьихъ 19,818 шт., собачьихъ 334 и заячьихъ 1,900 шт.; б) шерсти овечьей 135,348 пуд., верблюжьей 95,581 пуд., козьяго пуха 956 п. и конскаго волоса 334 п. в) мяса: крупнаго рог. скота 7,667 п., овечьяго и козьяго 15,527 п., конскаго 90 п. солонины 8 п., г) сала 3,821 п.; д) кишекъ 15,843 п.; е) кошемъ 9,766 арш.; ж) костей 10,590 п.; и з) роговъ и копытъ 52 пуда.

Изъ числа осмотрѣнныхъ животныхъ продуктовъ привезено изъ-за предѣловъ области: а) кожъ: крупн. рог. скота 3,520 шт., овечьихъ 12,817 шт., козьихъ 9,276 шт., конскихъ 3,197 шт. и верблюжьихъ 1,174 шт.; б) кишекъ 730 п., в) шерсти: овечьей 2,759 п. и верблюжьей 3,437 п.; г) конскаго волоса 15 п.; д) козьяго пуха 1 п.; е) солонины 60 п.; ж) костей 4,863 п.; вывезено за предѣлы области: а) кожъ; крупн. рог. скота 124,891 шт., овечьихъ 527,115 шт., козьихъ 226,074 шт., конскихъ 49,378 шт., верблюжьихъ 23,143 шт., заячьихъ шкурокъ 1,900 шт., сусликовыхъ 25,000 шт.; б) шерсти: овечьей 124,007 п., верблюжьей 88,922 п., козьяго пуха 853 п., конскаго волоса 1,314 п., в) мяса крупн. рог. скота 92,419 п., овечьяго и козьяго 32,076 п., свиного 992 п., конскаго 4 п., салонины 17,932 п., овечьихъ обрѣзковъ 609 п.; г) сала 7,340 п.; д) кишекъ 19,135 п.; е) костей 44,823 пуд., роговъ и копытъ 259 п.; ж) кошемъ 5,880 арш. и щетины 2 пуда.

Въ помощь ветеринарнымъ врачамъ по выполненію ветеринарно-санитарныхъ правилъ нанимались ветеринарные фельдшера и стражники.

Народное просвѣщеніе. Въ отчетномъ году всѣхъ учебныхъ заведеній (не считая частныхъ школъ, у такъ называемыхъ мастеровъ и мастериць) въ Уральской области было—386, въ которыхъ обучалось 14,153 мальчика, 6,469 дѣвочекъ, всего 20,622 учащихся обоего пола.

Въ общемъ числѣ учебныхъ заведеній области низшихъ учебныхъ заведеній: 133 войсковыхъ народныхъ школъ, 96 церковно-приходскихъ училищъ, 1 школа грамоты, 150 школъ Министерства Народнаго Просвѣщенія, духовное училище и одна низшая сельско-хозяйственная школа 1 разряда Вѣдомства Управленія Земледѣлія и Землеустройства; среднихъ учебныхъ заведеній:—реальное 7 классное училище, женская гимназія съ педагогическимъ курсомъ, мужская гимназія и женская прогимназія.

Изъ 133 войсковыхъ начальныхъ училищъ: 5 двухклассныхъ (3 мужскихъ, 1 женская и 1 смѣшанная) и 128 одноклассныхъ (4 мужскихъ, 4 женскихъ и 120 смѣшанныхъ).

Къ концу отчетнаго года состояло 6,983: 5,027 мальчиковъ (4,572 войскового и 455 иногороднаго сословія) и 1,956 дѣвочекъ (1,735 войскового и 221 иногороднаго сословія).

Число Церковно-приходскихъ школъ въ отчетномъ году было 96. Библіотеки имѣлись въ 30 училищахъ, при 34 училищахъ имѣлись предметы для нагляднаго обученія. Учащихся было 5,477: 2,998 мальчиковъ (706 войскового и 2,292 иногородн.) и 2,479 дѣвочекъ (1,043 войскового и 1,436 иногородн.).

Школъ грамоты 1 (въ поселкѣ Вознесенск. Темир. уѣзда). Учащихъ было 2 муж. иногородн. Учащихся 14: 10 мальчиковъ и 4 дѣв., (дѣтей иногородн.).

Министерскія школы. Изъ 150 школъ, подлежащихъ вѣдомству Министерства Народнаго Просвѣщенія: 2 городскихъ четырехклассныхъ училища, 1 русско-киргизская школа ремесленныхъ учениковъ въ г. Уральскѣ и начальное при ней училище, педагогическіе курсы въ г. Илекѣ, двухклассныхъ 4: 1 въ Гурьевѣ, 2 въ Илекѣ, 1 въ Темирѣ; одноклассныхъ училищъ 28: 19 въ Уральскѣ, 5 въ Илекѣ, 1 въ Гурьевѣ, 1 въ Лбищенскѣ и 2 въ Темирѣ и 12 двухклассныхъ и 92 одноклассныхъ училищъ въ уѣздахъ, воскресныхъ школъ 2, русскихъ классовъ при татарскихъ медресе 7.

Всего учащихся было: 5,305 м. и 1,425 ж.

Изъ 150 училищъ служили для образовательныхъ нуждъ населенія киргизской степи 101 учебное заведеніе (13 двухклассныхъ, 87 одноклассныхъ) и 1—русскіе классы при татарскомъ медрессе.

Число учащихся было всего 4,379 человѣкъ, въ томъ числѣ: 3,688 м. и

691 д. По сословіямъ учащіеся распредѣлялись: дѣтей поч. гр. 1 м., 1 д., чиновниковъ 3 м. и 1 д., духовенства 2 м. и 3 д., мѣщанъ 48 м. и 28 д., казаковъ 28 м. и 8 д., крестьянъ 828 м. и 570 д., киргизъ 2,765 м. и 79 д., татаръ 13 м.

Изложенное выше показываетъ, что:

1) На 1000 кв. верстъ киргизской территоріи Уральской области приходится 1,1 русско-киргизскихъ училищъ (или: одно русско-киргизское училище приходится на пространствѣ 3259,9 кв. верстъ).

2) На 1000 человѣкъ киргизскаго населенія приходится 0,18 русско-киргизскихъ училищъ (или: одно русско-киргизское училище приходится на 6,971 человѣка).

3) На 1000 человѣкъ киргизскаго населенія обучается въ русско-киргизскихъ училищахъ 10,5.

4) На 1000 учащихся мальчиковъ-киргизъ приходится 265 дѣвочекъ-киргизокъ, обучающихся въ русско-киргизскихъ училищахъ.

Семипалатинская область.

Пространство. Семипалатинская область, расположенная между 54° 10' и 43° 20' сѣверной широты и 41° 15' и 56° 26' восточной (отъ Пулкова) долготы, входитъ въ составъ Степного Генералъ-Губернаторства и граничитъ на сѣверѣ и сѣверо-востокѣ съ Томской губерніей, на западѣ съ Акмолинской областью, на югѣ съ Сыръ-Дарьинской и Семирѣченской областями и на востокѣ съ китайскими владѣніями. Занимаемая ею площадь равна 442,245,2 кв. вер.; она распредѣляется, въ пяти уѣздахъ ее составляющихъ, въ слѣдующемъ отношеніи: изъ 100 частей всего пространства области—на Каркаралинскій уѣздъ приходится 41,25 всей площади (182,430,6 квадратн. вер.), на Павлодарскій—23,5 (103,788,2 кв. вер.), Семипалатинскій—14,6 (64,786,9 кв. вер.), Зайсанскій—11,25 (49,751,8 кв. вер.) и Устькаменогорскій—9,4 (41,487,7 кв. вер.).

Устройство поверхности. Рельефъ поверхности въ большей части имѣетъ характеръ степной и только мѣстами горный. Въ южной части области, въ границахъ горъ, — съ одной стороны Алтая и Колбинскихъ и съ другой — горъ Тарбагатайскихъ, лежитъ Призайсанская степь. Къ сѣверу отъ Колбинскихъ горъ, горъ Чингизъ-Тау и отроговъ ихъ, по обѣимъ сторонамъ р. Иртыша, простирается обширная При-иртышская степь; къ югу отъ Чингизъ-Тау постепенно спускается къ сѣвернымъ берегамъ оз. Балхаша степь При-балхашская. Совершенно иной характеръ носитъ область въ юго-восточной части,—въ предѣлахъ Устькаменогорскаго и Зайсанскаго уѣздовъ. Если выше разсмотрѣнную часть области съ полнымъ основаніемъ можно назвать степной, то эта часть вполнѣ заслуживаетъ названія горной мѣстности, а въ особенности юго-восточный уголъ ея, который заполненъ высокими горами. Отъ верховья Бухтармы, съ востока на западъ, тянется хребетъ Большой Алтай, образующій съ сѣверу отъ оз. Марка-куль горный узелъ Конкай-Башъ. Отъ этого узла къ З. Ю. З. до рѣки Иртыша проходитъ Нарымскій хребетъ, а къ Ю. Ю. З. до сѣвер. береговъ оз. Зайсана, хребетъ Курчумскій. Большой Алтай достигаетъ въ высшихъ точкахъ 11,000 фут. высоты; хребты Нарымскій и Курчумскій не превышаетъ 9,000 фут.; ихъ склоны при вершинахъ покрыты альпійской растительностью и представляютъ превосходныя пастбища. На границѣ съ Китаемъ и Семирѣчен-

ской областью, къ югу отъ хребта Сауръ *), протягивается въ предѣлахъ Семипалатинской области хребетъ Тарбагатайскій, служащій водораздѣломъ для рѣкъ системы Иртыша съ одной стороны и рѣкъ бассейновъ Сасыкъ-Алакуля и Балхаша съ другой. Наибольшая высота Тарбагатая — гора Тазъ-Тау (10,500 фут.), высота горныхъ проходовъ — отъ 5,500 фут. до 6,500 *). Растительность Тарбагатая состоитъ большей частью изъ альпійскихъ травъ, лѣса встрѣчаются лишь въ немногихъ долинахъ. Между Устькаменогорскомъ и рѣчкой Бухтармой, по лѣвую сторону р. Иртыша, начинается продолженіе Алтая, носящее названіе Колбинскихъ горъ. Послѣднія не превышаютъ 5—6 тыс. фут. и лишены альпійскихъ луговъ, въ южныхъ же предгоріяхъ покрыты лѣсомъ. Отъ Тарбагатая въ сѣв.-зап. направленіи простираются Чингизъ-Тау. Названіе это горы сохраняютъ до истоковъ р. Баканаса, отсюда на западъ, въ предѣлахъ Каркаралинскаго уѣзда, онѣ тянутся подъ названіемъ Кызылъ-Ташъ. Этотъ горный кряжъ, удаляясь отъ оз. Балхаша къ сѣверу, принимаетъ холмистый, а затѣмъ горный характеръ; близъ границы съ Акмолинской областью мѣстность настолько возвышена, что въ ней берутъ начало главнѣйшія рѣки сосѣдняго Акмолинскаго уѣзда: Сары-су, Нура, Ишимъ. Прилегающая къ Каркаралинскому уѣзду южная часть Павлодарскаго уѣзда также имѣетъ горный характеръ—Баянъ-Аульскія, Кызылтавскія, Кувскія и др. горы.

Почва. Почву Семипалатинской области можно раздѣлить на три главныхъ вида: черноземъ, такъ наз. каштановыя земли (сѣровато-каштановые суглинки съ большей или меньшей примѣсью перегноя) и безплодные суглинки (пустынно-степныя почвы). Въ Призайсанской степи, въ уѣздахъ Зайсанскомъ и Устькаменогорскомъ находятся самые лучшіе участки для земледѣлія. Въ Зайсанскомъ уѣздѣ — лессовая почва, а въ Устькаменогорскомъ черноземъ. Въ При-балхашской степи также встрѣчается лессъ, но сухость климата и отсутствіе проточныхъ водъ дѣлаютъ эту степь довольно безжизненной. При-иртышская степь, на ряду съ солонцами, имѣетъ значительныя пространства черноземной почвы.

Орошеніе. Рѣки, орошающія Семипалатинскую область, принадлежатъ къ системамъ р. Иртыша съ оз. Зайсаномъ и частью Балхаша.

Иртышъ протекаетъ въ предѣлахъ области, начиная отъ озера Зайсана, на протяженіи 1,150 вер. Выше Зайсана онъ носитъ названіе Чернаго Иртыша.

На всемъ своемъ протяженіи Иртышъ вполнѣ судоходенъ. Остальныя рѣки всѣ незначительны и въ предѣлахъ области не судоходны.

Такимъ образомъ, за исключеніемъ предгорій въ Устькаменогорскомъ и Зайсанскомъ уѣздахъ, Семипалатинская область орошена проточными водами очень слабо. Наоборотъ, стоячихъ водъ въ видѣ прѣсныхъ, соленыхъ и горько-соленыхъ озеръ въ области много, въ особенности въ Павлодарскомъ уѣздѣ. Прѣсныя озера небольшія, но глубокія, особенно въ Каркаралинскихъ горахъ, и всѣ богаты рыбой. Наибольшей величиной изъ озеръ въ области отличаются три: Зайсанъ, Марка-куль и Балхашъ.

Озеро Зайсанъ имѣетъ въ длину до 100 вер. въ ширину до 30, глубина озера отъ 2 до 6 арш., за исключеніемъ идущей отъ устьевъ Чернаго Иртыша

---

*) Хребетъ Сауръ одной половиной лежитъ въ предѣлахъ Китая, другой—въ Зайсанскомъ уѣздѣ. Главная его вершина Мусъ-Тау (12,360 фут.).

**) Хабаръ-Ассуйскій перевалъ въ средней части Тарбагатая, Баргасугайскій—въ восточной. Для Семипалатинской области эти перевалы издавна имѣютъ большое значеніе въ торговлѣ съ Китаемъ черезъ Чугучакъ.

до истока рѣки изъ озера неширокой борозды, глубиной до 15 арш. Вода совершенно прѣсная.

Озеро Марка-куль находится среди восточныхъ вѣтвей Курчумскихъ горъ. Длина этого озера около 35 верстъ и ширина 15 вер.; глубина же изслѣдована не вездѣ; мѣстами она около 15 саженъ, а мѣстами, при измѣреніяхъ, лотъ не доставалъ до дна. Вода въ Марка-кулѣ прѣсная, совершенно прозрачная съ зеленоватымъ цвѣтомъ. По своему типу, озеро Марка-куль принадлежитъ къ альпійскимъ озерамъ.

Третье озеро — Балхашъ входитъ въ предѣлы Семипалатинской области только сѣверной частью. Длина его до 400 верстъ, наибольшая ширина (въ западной части) до 80 вер. и глубина около 50 аршинъ. Берега этого озера покрыты густыми камышами.

Климатъ. Климатъ Семипалатинской области, за исключеніемъ южной части ея, отличается рѣзко-континентальнымъ характеромъ: сухость воздуха, незначительность осадковъ, частыя и рѣзкія перемѣны температуры, краткость весны, знойное лѣто, часто суровыя зимы—таковы его особенности.

Минеральныя богатства. Изъ горныхъ породъ въ высокихъ хребтахъ области выдвинуты гранитъ, гнейсъ, діоритъ, сіенитъ, порфиръ, діабазъ; въ менѣе высокихъ преобладаютъ глинистые и тальковые сланцы, известняки, кварциты и песчаники.

Семипалатинская область изобилуетъ полезными ископаемыми, но добыча ихъ развита крайне слабо.

Такъ, въ Павлодарскомъ, Каркаралинскомъ и Зайсанскомъ уѣздахъ имѣются обширныя залежи хорошаго качества каменнаго угля, а въ настоящее время таковыя обнаружены и въ Семипалатинскомъ уѣздѣ, причемъ качества угля настолько удовлетворительны, что имъ начали отапливаться заводы и мельницы г. Семипалатинска и часть пароходовъ, совершающихъ рейсы по р. Иртышу.

Мѣдными рудами особенно богаты Каркаралинскій и юго западная часть Павлодарскаго уѣзда.

Серебро встрѣчается, главнымъ образомъ, вмѣстѣ съ свинцомъ и золотомъ, вблизи мѣдныхъ мѣсторожденій.

Золото разсыпное и жильное, преимущественно, встрѣчается въ Устькаменогорскомъ и Зайсанскомъ уѣздахъ, хотя жильное золото обнаружено также въ Каркаралинскомъ и Павлодарскомъ уѣздахъ.

Во многихъ мѣстахъ области открыты залежи желѣзныхъ рудъ, марганца, графита, азбеста и аширита.

Цвѣтные камни (хрусталь, турмалинъ, яшмы, опалы и др.) находятся въ Каркаралинскомъ, Павлодарскомъ и Устькаменогорскомъ уѣздахъ.

Изъ другихъ полезныхъ ископаемыхъ можно упомянуть объ известнякахъ алебастрѣ, песчаникѣ, огнеупорной глинѣ и проч.

Болѣе всего богата область солью, которая находится во множествѣ озеръ, въ особенности въ Павлодарскомъ уѣздѣ.

Наконецъ, въ области есть очень много лѣчебныхъ минеральныхъ источниковъ и грязей, къ сожалѣнію, до сихъ поръ не только неустроенныхъ, но даже неизученныхъ. Наибольшей извѣстностью пользуются — Калкаманское горько-соленое озеро въ Павлодарскомъ уѣздѣ (въ 33 в. отъ г. Павлодара, на

лѣвомъ берегу Иртыша) и Арасанскій (Кабинскій) теплый сѣрный источникъ, въ Устькаменогорскомъ уѣздѣ.

Флора. Растительный міръ Семипалатинской области находится въ тѣсной зависимости отъ указанныхъ выше различій въ формѣ поверхности и климатѣ отдѣльныхъ районовъ области.

Наибольшимъ богатствомъ отличается растительный міръ въ горныхъ мѣстностяхъ Устькаменогорскаго и Зайсанскаго уѣздовъ. Въ горныхъ районахъ находятся главные лѣса области, почти исключительно хвойные. Въ Алтаѣ такіе лѣса состоятъ изъ лиственницы, кедра, ели, пихты и сосны; въ Саурѣ и Тарбагатаѣ почти исключительно изъ лиственницы.

Значительная часть остальныхъ районовъ области имѣетъ характеръ болѣе или менѣе волнистой степи съ своеобразнымъ и болѣе бѣднымъ травянымъ покровомъ, чѣмъ выше описанныя горныя мѣстности.

Хвойныхъ лѣсовъ въ степныхъ частяхъ Семипалатинской области немного.

Нѣкоторое представленіе о количествѣ лѣсовъ въ Семипалатинской области могутъ дать слѣдующія данныя Омскаго Управленія Государственными Имуществами о площади, какую занимаютъ въ области казенныя лѣсныя дачи въ Каркаралинскомъ уѣздѣ 88,883 дес. Устькаменогорскомъ 388,616,6 дес., Семипалатинскомъ 429,696,5 дес., Зайсанскомъ 245,020,58 дес., Павлодарскомъ 162,163,66 дес. Всего 1,314,380,34 дес.

Фауна. Что касается животнаго міра, то необходимо замѣтить, что въ зоологическомъ отношеніи Семипалатинская область изучена далеко не достаточно. Можемъ назвать слѣдующихъ представителей животнаго царства: тигръ (у Балхаша и Чу), барсъ (въ Алтаѣ и Саурѣ), рысь (тамъ-же и въ горахъ Каркаралинскаго уѣзда); часто попадаются: сѣрый волкъ (по киргизски—каскиръ); рѣже черный и красный или горный (въ Алтаѣ, Саурѣ и Тарбагатаѣ), обыкновенная лисица (отъ свѣтло-желтаго до черно-бураго цвѣта), караганка (у Балхаша), корсакъ, бурый медвѣдь, хорекъ, барсукъ, горностай, колонокъ, ласка, каменный хорекъ, росомаха, каменная куница, очень рѣдко соболь, землеройки, кроты (европейскій и алтайскій), ежи (европейскій и ушастый). Изъ рукокрылыхъ водятся: вечерицы, ночницы и ушанъ; затѣмъ водятся: заяцъ (обыкновенный повсюду, а въ Алтаѣ еще два вида горнаго зайца), сусликъ, тарбаганчикъ, плоскохвостъ, прыгунчикъ, песчанка и нѣсколько видовъ мыши, крысы (есть водяная), хомякъ и полевки, бѣлка, бурундукъ и почти вымершій уже бобръ; изрѣдка подадаются куланы въ южныхъ частяхъ Каркаралинскаго и Зайсанскаго уѣздовъ).

Въ южныхъ степяхъ. среди камышей, около рѣкъ и озеръ (у Балхаша, Зайсана, на Чу и др.), водится кабанъ; изрѣдка встрѣчается мускусная кабарга; въ южныхъ песчаныхъ степяхъ водятся два вида антилопы (джайранъ и сайгакъ), а въ горахъ Устькаменогорскаго уѣзда архаръ или горный баранъ и горный козелъ.

Изъ оленей въ Алтаѣ и Саурѣ сохранились *маралы* (по киргизски бугу); въ Алтаѣ изрѣдка ватрѣчаются лось или сохатый и сѣверный олень.

Фауна пернатыхъ въ Семипалатинской области богаче всего представлена хищными, а также голенастыми и плавающими; такъ, напр., водятся: нѣсколько видовъ орла, коршунъ, кобчики, кречеты, соколы, совы, луни, филины, много видовъ утки, гуси, лебеди, множество куликовъ, кроншнеповъ, бекасовъ, крохалей, курочекъ и т. п., журавли, выпь, чайки, гагары, пеликаны, бакланы и

крачки; изъ лѣсныхъ и степныхъ птицъ надо упомянуть о тетеревахъ, рябчикахъ, куропаткахъ, бульдрюкѣ, дрофѣ и фазанѣ (только на югѣ), улларѣ (въ Алтаѣ и Саурѣ) и др.; широко распространено также воробьиное семейство.

Изъ пресмыкающихся водятся: степная черепаха, маленькій степной удавъ, водяной ужъ и др.

Характерными рыбами горныхъ притоковъ Чернаго Иртыша и оз. Маркакуля являются: харіусъ, бычекъ или подкаменьщикъ, ускучъ или шиповка, таймень. Въ самомъ Черномъ Иртышѣ и оз. Зайсанѣ харіусъ попадается рѣдко, но таймень (до 2 п. вѣсомъ) очень часто. Въ томъ же Иртышѣ и Зайсанѣ много стерляди, нельмы, есть осетры и т. п.

Собственно въ Иртышѣ осетры изрѣдка попадаются до Устькаменогорска, нельма хо я всюду, но рѣдко. Обычными рыбами рѣки являются: стерлядь, щука, язь, налимъ и др. обще-русскія формы. Тотъ же характеръ имѣетъ ихтіологическая фауна степныхъ озеръ и рѣчекъ, гдѣ совершенно нѣтъ только стерляди и нельмы.

Наконецъ, ихтіологическая фауна оз. Балхаша характеризуется рыбами, которыхъ совсѣмъ не встрѣчается въ другихъ районахъ области, таковы: маринка, османъ и балхашскій видъ окуня.

Изъ безпозвоночныхъ слѣдуетъ упомянуть о множествѣ двукрылыхъ (комары, мошки, овода, слѣпни, мухи—по сибирски „гнусъ“), о пчелахъ (главнымъ образомъ въ Алтаѣ) и разныхъ видахъ саранчи (по мѣстному „кобылка“). Юго-западный берегъ оз. Зайсана, покрытый непроходимыми камышами, считается разсадникомъ саранчи на всю Семипалатинскую область. Изъ ядовитыхъ пауко-образныхъ въ области повсюду водится тарантулъ, а на югѣ, кромѣ того, скорпіоны и фаланги.

Населеніе. Земли, входящія въ настоящее время въ составъ Семипалатинской области, принадлежали въ началѣ XVIII столѣт. Джунгаріи. Первыя попытки со стороны Россіи завладѣть долиною Иртыша, выше р. Оми, были сдѣланы при Петрѣ Великомъ, который въ 1715 году послалъ бригадира Бухгольца построить по Иртышу рядъ крѣпостей, Основанная Бухгольцемъ Ямышевская крѣпость была осаждена джунгарами и русскій отрядъ отступилъ къ устью р. Оми, гдѣ Бухгольцъ основалъ въ 1716 г. Омскую крѣпость. Несмотря на противодѣйствіе со стороны джунгаръ, мысль о завоеваніи долины Иртыша не была оставлена и въ слѣдующіе годы былъ основанъ на этой рѣкѣ, выше Оми, кромѣ возстановленной Ямышевской крѣпости, рядъ новыхъ крѣпостей: Желѣзинская (въ 1717 г.), Семипалатная (въ 1718 г.) и Устькаменогорская (въ 1720 г.). Съ этого времени джунгары не возобновляли попытокъ къ уничтоженію Иртышскихъ крѣпостей, и движеніе по всему Иртышу стало болѣе доступнымъ. Въ концѣ XVIII ст., значительная часть кочевниковъ киргизскаго края вообще признала русскую власть и кочевала въ русскихъ предѣлахъ. Съ начала XIX ст. правительство заботилось объ укрѣпленіи завоеваннаго края, для чего въ городахъ старалось образовать мѣстное осѣдлое населеніе. Съ этой же цѣлью въ 1808 г. было образовано линейное казачье войско, надѣленное землей, жалованіемъ и продовольствіемъ. Окончательное сформированіе Семипалатинской области, въ ея нынѣшнихъ предѣлахъ, послѣдовало въ 1868 году, причемъ въ состахъ ея вошли 5 уѣздовъ: Семипалатинскій, Зайсанскій, Каркаралинскій, Павлодарскій и Устькаменогорскій съ однимъ областн., 4 уѣзд. и 1 безуѣзд. городами.

Населеніе Семипалатинской области состоитъ изъ двухъ основныхъ группъ—*казаковъ и киргизъ*.

Въ настоящее время Сибирское казачье войско въ административномъ отношеніи дѣлится на 3 отдѣла, изъ которыхъ въ составъ 1-го и 2-го входятъ казачьи поселки, расположенные въ Акмолинской области, а 3-го—въ Семипалатинской и такъ наз. Бійская линія (въ Томской губерніи), съ управленіемъ отдѣла въ Устькаменогорскѣ. Всѣхъ казачьихъ поселковъ въ Семипалатинской области 64 и два хутора въ Зайсанскомъ уѣздѣ.

Во владѣніи войска, въ предѣлахъ Семипалатинской области, состоитъ 2,186,105 д. 1,636 с. земли.

Киргизы, на основаніи Высочайше утвержденнаго 25-го марта 1891 года положенія объ управленіи въ Степныхъ областяхъ, пользуются, въ извѣстныхъ рамкахъ, самоуправленіемъ. Громадное большинство киргизъ до настоящаго времени ведетъ кочевой образъ жизни, проводя осѣдло лишь нѣсколько зимнихъ мѣсяцевъ.

Къ киргизамъ, въ административномъ отношеніи, причислены такъ наз. чалаказаки („полукиргизы"), происшедшіе отъ смѣшенія, путемъ браковъ, татаръ и разныхъ выходцевъ изъ Туркестана съ киргизами.

Кромѣ казаковъ и киргизъ, въ составъ населенія входятъ крестьяне въ количествѣ 20 волостей и 51 отдѣльныхъ поселковъ съ самостоятельнымъ управленіемъ.

По административно-полицейскимъ даннымъ, населеніе Семипалатинской области на 1 Января 1913 г. равнялось 905,715 душ. об. пола, въ томъ числѣ мужского пола 491,841 душ. и женскаго 413,974 душ. По уѣздамъ, со включеніемъ городовъ, населеніе Семипалатинской области распредѣляется слѣдующимъ образомъ: въ Семипалатинскомъ уѣздѣ 211,576, Павлодарскомъ 242,468, Устькаменогорскомъ 151,947, Каркаралинскомъ 169,438, Зайсанскомъ 130,286, итого 905,715 д. об. п. въ Семипалатинскѣ 36,964, Павлодарѣ 10,933, Устькаменогорскѣ 17,576, Каркаралинскѣ 2,719, Зайсанѣ 5,416, Кокпектахъ (зашт. гор.) 1,667, итого 75,275 д. об. п.

Земледѣліе. Главное занятіе сельскаго, казачьяго, а также значительной части городского населенія Семипалатинской области составляетъ земледѣліе; оно же является подспорнымъ промысломъ и нѣкоторой части киргизскаго населенія.

Ввиду неодинаковыхъ климатическихъ условій и разнаго количества выпадающихъ атмосферныхъ осадковъ, на огромномъ пространствѣ, занимаемомъ Семипалатинской областью, урожай въ разныхъ мѣстахъ ея бываетъ неравномѣренъ. Павлодарскій и Каркаралинскій уѣзды и часть Семипалатинскаго уѣзда постоянно страдаютъ отъ засухъ.

Въ южной же части области: частью въ Семипалатинскомъ и въ Устькаменогорскомъ и Зайсанскомъ уѣздахъ, гдѣ климатъ болѣе мягкій и гдѣ имѣется много горныхъ ручьевъ и мелкихъ рѣчекъ, посѣвы менѣе страдаютъ отъ засухъ и холодная весна не столь гибельно вліяетъ на нихъ. Въ Зайсанскомъ уѣздѣ, кромѣ того, примѣняется искусственное орошеніе. Урожай хлѣбовъ на полевыхъ пашняхъ доходитъ до 200 и болѣе пудовъ съ десятины.

Для земледѣлія отчетный годъ былъ весьма неблагопріятенъ.

О родѣ культивируемыхъ хлѣбовъ въ области можно судить по слѣдующимъ даннымъ:

	Посѣяно казенныхъ десятинъ.		
	Русскими и пр., кромѣ киргизъ.	Киргизами.	ВСЕГО.
Ржи озимой	392	—	392
Ржи яровой	4204	368	4572
Пшеницы озимой	36	—	36
Пшеницы яровой	87498	66555	154053
Овса	21598	50477	72075
Ячменя	5282	3990	9272
Проса	6338	22475	28813
Картофеля	4694	22	4706
Гречихи	128	—	128
Полбы	74	—	74
	130234	143887	274121

Снято въ отчетномъ году разныхъ хлѣбовъ:

	У русскихъ и проч.	У киргизъ.
	Собрано пудовъ.	Собрано пудовъ.
Ржи озимой	32707	—
„ яровой	85552	8827
Пшеницы озимой	1083	—
„ яровой	2117330	2014349
Овса	598495	1193435
Ячменя	178356	132431
Проса	189680	711847
Гречихи	1514	—
Полбы	2903	—
Картофеля	462028	7545

Кромѣ хлѣбопашества, осѣдлое населеніе области занимается бахчеводствомъ, табаководствомъ и культурой такъ наз. техническихъ растеній: льна, конопли, подсолнечника.

Бахчеводствомъ занимаются не только крестьяне, но и мѣщане и казаки. Масса сибирскихъ дынь и, главнымъ образомъ, арбузовъ не только служитъ для удовлетворенія потребностей мѣстнаго населенія, но отправляется на пароходахъ и плотахъ въ Омскъ и другіе города, внизъ по р. Иртышу.

Табаководство развито исключительно среди казачьяго населенія области. Разводимый табакъ принадлежитъ къ низшимъ сортамъ и, кромѣ потребленія на мѣстѣ, продается киргизамъ. Въ отчетномъ году табаку было собрано: въ Семипалат. у 4977 пуд. въ Павлодар.—992 и Устькаменогорскѣ—710, всего 6,679 пудовъ.

Льна и конопли собрано пудовъ: **льна**—сѣмени 18,686 п. волокна—1,315; конопли—3.148, волокна 1,547 пуд., подсолнечнаго сѣмени собрано 31.927 пудовъ.

Скотоводство. Основнымъ занятіемъ преобладающей по численности группы населенія Семипалатинской области, киргизъ-кочевниковъ, служитъ скотоводство, для развитія котораго обширныя степи области представляютъ прекрасныя условія. Можно безъ преувеличенія сказать, что весь строй жизни киргизъ слагается въ самой тѣсной зависимости отъ нуждъ и потребностей ихъ скота. Какъ только начнетъ таять снѣгъ и покажутся проталины, степнякъ-киргизъ бросаетъ свою зимовку и трогается вмѣстѣ со скотомъ туда, гдѣ прошлогодняя трава болѣе сохранилась. Когда же снѣгъ стаетъ и степь начнетъ мало-по-малу зеленѣть, скотъ перегоняется на заранѣе приготовленные уртени, т. е. мѣста, гдѣ осенью на пути къ зимовкамъ, была выпалена траза. На такихъ мѣстахъ она растетъ скорѣе и скотъ тутъ быстро поправляется послѣ зимняго питанія впроголодь. Съ наступленіемъ осени начинается обратное передвиженіе къ зимовкамъ, причемъ стараются прикочевать къ нимъ какъ можно позже, чтобы сохранить на зиму побольше пастбищъ.

Киргизское скотоводческое хозяйство построено на самыхъ экстенсивныхъ началахъ. Трудъ человѣка въ этомъ хозяйствѣ сведенъ до возможнаго minimum'а, но какъ ни примитивно скотоводство въ киргизскихъ степяхъ, оно до послѣдняго времени удовлетворяло вполнѣ всѣ жизненныя потребности кочевниковъ.

Лѣтнее (всегда), а иногда и зимнее жилище киргизъ (на югѣ), дѣлается изъ кошмы (войлока), ежегодно заготовляемой въ большихъ количествахъ изъ овечьей шерсти. Для одежды киргизы приготовляютъ армячину (ткань изъ верблюжьей и овечьей шерсти) и тонкій плотный войлокъ, изъ котораго шьются халаты. Изъ овчинъ и шкуръ молодыхъ жеребятъ приготовляются шубы. Шапку киргизъ почти всегда носитъ мѣховую, по преимуществу изъ мерлушекъ, а иногда изъ шкуръ молодыхъ верблюжатъ. Посуда для храненія и квашенія молочныхъ продуктовъ приготовляется изъ выкопченныхъ кожъ. Скотъ доставляетъ также топливо (кизякъ), которое киргизы употребляютъ даже тамъ, гдѣ легко можно было бы топить дровами. Главную пищу кочевни-

---

*) Сюда не входятъ два новоучрежденныхъ городскихъ поселенія: г. *Иртышъ* (б. Красный Яръ) и г. *Ермакъ* (оба расположены на р. Иртышѣ). Названные населенные пункты находятся въ данное время въ періодѣ созиданія, начинаютъ обстраиваться, сдаются участки и пр., такъ что численность населенія не поддается еще точной регистраціи и учету. *Ред.*

ковъ лѣтомъ составляютъ молочные продукты въ квашенномъ видѣ: кумысъ, приготовляемый изъ молока кобылицъ и айранъ—изъ коровьяго и овечьяго молока, изъ котораго дѣлаются еще особаго рода сыры (куртъ, еремчикъ). Во время зимы киргизы большей частью ѣдятъ соленое и копченое мясо, главнымъ образомъ лошадиное и баранье. Наконецъ, скотъ и избытки продуктовъ скотоводства, частью въ сыромъ видѣ (кожи, шерсть), частью въ обработанномъ (войлокъ, волосяныя и шерстяныя веревки, армячина и т. п.) составляютъ предметъ торговли киргизъ на рынкахъ и ярмаркахъ осѣдлыхъ поселеній.

По этому описанію можно судить о важности скотоводства для кочевниковъ, благополучіе которыхъ всецѣло связано съ состояніемъ ихъ стадъ и табуновъ. Заботливость и любовь къ скоту выражаются даже въ обычномъ привѣтствіи киргизъ при встрѣчѣ другъ съ другомъ: прежде вопроса о здоровьѣ семейства, они спрашиваютъ о состояніи скота.

Киргизы разводятъ овецъ, лошадей, рогатый скотъ, козъ и верблюдовъ.

Киргизскій баранъ имѣетъ крупный ростъ, грубую шерсть и рѣзкое отличіе отъ другихъ породъ въ видѣ отложенія сала (курдюкъ) у основанія хвоста. Животное весьма выносливое, легко переноситъ жаръ, холодъ и голодъ и питается всякой растительностью. Крупный баранъ даетъ до $1^1/_2$—2 п. мяса, до 1 п. сала и 3—4 ф. шерсти.

Послѣ барана наиболѣе цѣннымъ и разводимымъ животнымъ является лошадь. Киргизская лошадь низкаго роста, короткая, съ прямой поникшей головой, широкой грудью, толстыми ногами и длинной шерстью. По выносливости ее можно поставить на первое мѣсто среди всѣхъ другихъ, разводимыхъ въ Россіи, лошадей.

Рогатый скотъ хотя и значительно мельче черкасской и пр. выхоленныхъ породъ, но по своимъ пищевымъ качествамъ и дешевизнѣ успѣшно конкурируетъ съ ними на рынкахъ сбыта.

Козы держатся, главнымъ образомъ, ради пуха, который идетъ на приготовленіе различныхъ принадлежностей одежды.

Верблюды разводятся двугорбые, преимущественно въ южной полосѣ края, особенно въ мѣстностяхъ съ пустыннымъ характеромъ, гдѣ верблюдъ, благодаря своей поразительной неприхотливости и выносливости, является незамѣнимымъ животнымъ. Верблюжья шерсть составляетъ видную статью дохода въ киргизской торговлѣ.

Въ отчетномъ году, въ видахъ улучшенія и развитія скотоводства въ области, было приступлено къ организаціи племеннаго разсадника крупнаго рогатаго киргизскаго скота, наилучше приспособленнаго къ мѣстнымъ условіямъ и дающаго молоко съ высокимъ содержаніемъ жира, а также начата постройка трехъ случныхъ пунктовъ въ Павлодарскомъ, Устькаменогорскомъ и Зайсанскомъ уѣздахъ.

Для улучшенія породы лошадей были доставлены въ область 18 жеребцовъ, на которыхъ явился огромный спросъ не только со стороны крестьянъ, но и киргизскаго населенія.

По свѣдѣніямъ за отчетный годъ, всего скота въ Семипалатинской области числилось на 1 Января 1912 г. 4695320 головъ, въ томъ числѣ у русскаго населенія 350135 головъ, а остальной скотъ принадлежитъ киргизамъ, а именно:

	У русскихъ и пр.	У киргизъ.	ВСЕГО.
верблюдовъ	316	66235	66551
лошадей	104219	853707	957926
крупнаго рогатаго скота	130131	726699	856830
овецъ и козъ	107406	2698544	2805950
свиней	8063	—	8063

Пчеловодство въ области сосредоточено, главнымъ образомъ, въ Усть-каменогорскомъ и Зайсанскомъ уѣздахъ; затѣмъ слѣдуетъ Семипалат. уѣздъ.

О состояніи въ области пчеловодства за отчетный годъ можно судить по слѣдующимъ даннымъ:

	Число владѣльцевъ.	Число пасѣкъ.	Число ульевъ и колодокъ.	Добыто меду.		Добыто воску.	
				Пуд.	Ф.	Пуд.	Ф.
Въ Устькаменогор. уѣздѣ	262	267	9179	1269	10	151	32¾
„ Зайсанскомъ „	55	50	1213	116	35	2	—
„ Семипалатинск. „	11	11	157	31	20	9	2
Всего . . .	328	328	10549	1417	25	162	34¾

Рыболовство является важнымъ подспорьемъ въ хозяйствѣ населенія Семипалатинской области, въ особенности казачьяго. Главными пунктами этого промысла служатъ оз. Зайсанъ и р. Иртышъ; второстепенное, сравнительно, значеніе имѣютъ озера Марка-куль и Балхашъ. На Марка-кулѣ рыболовствомъ занимаются недавно появившіеся здѣсь крестьяне нѣсколькихъ переселенческихъ поселковъ, а затѣмъ пріѣзжіе изъ окрестныхъ деревень Бухтарминскаго края крестьяне; на озерѣ Балхашѣ этимъ занимаются исключительно киргизы.

Въ отчетномъ году добыто: рыбы красной 19 пуд., бѣлой 28122 пуд., жиру 282 пуд. 10 ф., икры щучьей 379 пуд.

Результаты рыбнаго промысла представлены въ слѣдующей таблицѣ:

	Число семей занимающ. рыболовств.	Наловлено рыбы бѣлой. Пуд.	На сумму. Руб.	К.	Красной рыбы. Пуд.	На сумму. Руб.	К.
Казаками:							
Въ Семипалатинскомъ уѣздѣ	235	1840	7174	50	402	3395	—
„ Устькаменогорскомъ „	73	463	1400	—	21	242	—
„ Павлодарскомъ „	687	6638	11086	—	306	1317	—
„ Зайсанскомъ „	73	1800	4842	—	—	—	—
Итого . . .	1068	10741	24502	—	729	4954	—
Киргизами:							
Въ Каркаралинскомъ уѣздѣ	3	110	122	—	—	—	—
„ Устькаменогорскомъ „	14	240	684	—	5	40	—
„ Павлодарскомъ „	77	1970	1690	—	—	—	—
„ Зайсанскомъ „	277	1462	2774	—	190	1895	—
„ Въ Семипалатинскомъ уѣздѣ . . .	2	20	70	—	5	50	—
Итого . .	373	3809	5340	—	200	1985	—
Крестьянами:							
Въ Устькаменогорск. уѣздѣ	15	180	610	—	—	—	—
„ Зайсанскомъ „	442	8748	13625	—	383	3812	—
Итого . . .	426	8928	4235	—	383	3812	—
Всего по области . .	1868	23474	44077	—	1312	10751	—

Охотой и звѣроловствомъ, съ промышленной цѣлью, населеніе области занимаются мало. Въ средѣ зажиточныхъ кочевниковъ охота служитъ скорѣе традиціоннымъ развлеченіемъ, нежели промысломъ.

Съ промышленной цѣлью охотятся бѣдняки киргизы и казаки на волковъ лисицъ, хорьковъ, зайцевъ и изрѣдка на медвѣдей; изъ птицъ на утокъ, гусей, тетеревовъ и проч.

Количество населенія, занимающагося охотой и звѣроловствомъ и размѣры дохода видны изъ слѣдующихъ данныхъ:

УѢЗДЫ.	Крестьяне.		Казаки.		Киргизы.	
	Число семей заним. охотой.	Сумма выруч. денегъ въ руб.	Число семей заним. охотой.	Сумма выруч. денегъ въ руб.	Число семей заним. охотой.	Сумма выруч. денегъ въ руб.
Въ Семипалат.	—	—	11	161	62	2648
„ Павлодар.	—	—	9	325	213	4705
„ Устькамен.	9	365	18	46	124	2260
„ Каркарал.	—	—	5	90	130	2277
„ Зайсанск.	32	600	29	332	228	4053
Итого . .	41	865	72	954	757	15913
	Всего по области 870 семей на 17865 руб.					

Лѣсными промыслами въ Семипалатинской области занимаются какъ русскіе, такъ и киргизы. Доходовъ поступило 148.162 р. 47 к.; подробныхъ же свѣдѣній о размѣрахъ лѣсного промысла не имѣется.

Горное дѣло. Семипалатинская область раздѣляется на два горныхъ степныхъ округа: *южный*, къ которому причислены Зайсанскій, Устькаменогорскій и Семипалатинскій уѣзды и *сѣверный*—къ которому отнесены Павлодарскій и Каркаралинскій уѣзды. Въ отношеніи горнаго промысла, Семипалатинская область представляетъ широкое поле для дѣятельности населенія. Кромѣ разныхъ другихъ ископаемыхъ, въ Семипалатинской области, по свидѣтельству спеціалистовъ, обнаружены въ 30-хъ годахъ прошлаго столѣтія *единственныя въ мірѣ залежи аширита*. Кромѣ того, въ краѣ имѣется соль, графитъ, алебастръ, азбестъ, огнеупорная глина, яшма, горный хрусталь (топазъ), аметисты и пр. *Все это давно ждетъ предпріимчивыхъ и просвѣщенныхъ работниковъ, капиталовъ и удобныхъ путей сообщенія.*

Гнетущія мѣстную горную промышленность условія на практикѣ давно уже констатированы. Благодаря имъ, не одинъ милліонъ рублей зарыть въ землю неосторожными предпринимателями. Пустынность края, населеннаго довольно слабо кочевниками-киргизами, отдаленность его отъ главныхъ торговыхъ рынковъ, иногда полное отсутствіе воды, затруднительность нынѣшнихъ способовъ передвиженія въ области, дороговизна лѣсного матеріала, который приходится доставлять изъ отдаленныхъ дачъ, необходимость привозить издалека не только горнозаводскихъ рабочихъ, но даже обыкновенныхъ плотниковъ, кузнецовъ, слесарей и т. п., такъ такъ киргизы не имѣютъ въ нихъ надобности,—всѣ эти обстоятельства указываютъ, что разработка рудниковъ и каменноугольныхъ копей въ области можетъ начаться широко и технически-правильно только при содѣйствіи крупныхъ капиталовъ. Но ожидать прилива таковыхъ возможно лишь въ томъ случаѣ, когда Семипалатинскую область прорѣжетъ желѣзная дорога. При этомъ условіи, несомнѣнно, въ горномъ дѣлѣ произойдетъ быстрая перемѣна. Осуществленіе этого, какъ извѣстно, теперь уже не за го-

Западная часть хлѣбнаго рынка въ г. Павлодарѣ Семипалатинской обл.

Съ фот. Павлод. Гор. Управы.

рами и есть основаніе надѣяться, что черезъ 3-5 лѣтъ промышленная жизнь области представитъ уже иную картину.

Открытіе богатыхъ мѣсторожденій жильнаго золота въ Устькаменогорскомъ уѣздѣ, не смотря на указанныя выше общія причины, вредящія быстрому развитію горнаго промысла, тѣмъ не менѣе даютъ твердую увѣренность, что золотопромышленность въ области вступаетъ въ новую благопріятную фазу.

На рудникахъ, каменноугольныхъ копяхъ и мѣстностяхъ, предоставленныхъ для развѣдокъ частнымъ горнопромышленникамъ, было добыто въ раіонѣ южнаго округа:

рудъ мѣдныхъ		6 пуд.
каменнаго угля	чернаго	1,021,697 пуд.
	бураго	45,961 пуд.
горючаго сланца		13,644 пуд.
графита		210 пуд.

Въ районѣ сѣвернаго округа по Семипалатинской области:

рудъ мѣдно-желѣзныхъ		139,200 пуд.
„ серебро-свинцово-мѣдныхъ		38,478 пуд.
„ серебро свинцовыхъ		22,040 пуд.

Число рабочихъ на рудникахъ, каменноугольныхъ копяхъ и др. мѣстностяхъ было по *южному* округу—1,062 человѣка, въ томъ числѣ мужчинъ 1,047 женщинъ 1 и подростковъ 14.

По *сѣверному*—1,029 человѣкъ мужчинъ, 14 женщинъ и 149 подростковъ. Рабочіе преимущественно мѣстные киргизы, селящіеся вблизи промысловъ со всѣмъ своимъ хозяйствомъ, юртой и скотомъ. Число русскихъ рабочихъ незначительно.

Плата для рабочихъ существовала мѣсячная на хозяйскомъ содержаніи отъ 6 до 9 рублей, на собственномъ отъ 18 до 27 р. или отрядная 11 руб. за каждые 1,000 пудовъ каменнаго угля. Число рабочихъ часовъ въ день 8—10.

Въ сѣверномъ округѣ главнымъ предметомъ торговли горнозаводскаго промысла былъ сбытъ мѣди, добываемой со Спасскаго завода Акціонернаго Общества „Спасскихъ мѣдныхъ рудъ" и Джельтавскаго завода Вахтеръ. Продажи же рудъ, каменнаго угля и другихъ полезныхъ ископаемыхъ не было. Мѣдь черезъ г. Павлодаръ отправлялась преимущественно въ города Европейской Россіи, гдѣ и продавалась по цѣнѣ 12 руб. за пудъ. Всего мѣди было продано 100,933 пуда 24 фунта.

Въ южномъ же округѣ въ отчетномъ году были каменный и бурый уголь и горючій сланецъ. Уголь продавался большею частью въ гор. Зайсанѣ по 15—18 коп. за пудъ. Было продано 73,800 пуд. на 12,518 р. и кромѣ того на мѣстѣ добычи угля было продано по цѣнѣ 5—9 коп. за пудъ—6200 пуд. на 510 р.

На каменноугольныхъ копяхъ, расположенныхъ въ Семипалатинскомъ уѣздѣ (арендованныхъ Плещеевымъ), добыча угля обходилась 9 к. за пудъ На мѣстѣ добычи уголь не продавался, а перевозился для продажи на пристань, находящуюся на берегу рѣки Иртыша, въ 20 верстахъ отъ копи. Продано угля, въ томъ числѣ и изъ запасовъ его отъ 1910 года 1,061,441 пудъ, по цѣнѣ 13—14 коп. за пудъ, на сумму 127,372 р. 92 к.

Изъ предпріятій, минувшаго въ 1912 году, отмѣтилъ слѣдующія:

Мѣдные рудники.—*Н-въ Г. М. Пермякина:—1) Григорьевскій* (562,500 кв. с.) по р. Илгунды-Элькунды, на урочищѣ Біи-Тау, Акпект. вол. Зайсан. уѣзда;

21) *Анненскій* (630,270 кв. с.), по р. Дженишке, на уроч. Караджалъ, Акпект. вол. Зайсанск. у. Маршрутъ—черезъ г. Сергіополь. Оба рудника въ 1911 и 1912 г. г. не работались. *Марганцевые рудники Ф. В. Суворова:* 1) *Филатовскій* (96 дес. 691. кв. с.), на урочищѣ Топтогай, Коконьск. вол., Семипалат. уѣзда; 2) *Михайловскій* (103 дес. 1,757 кв. с.)—тамъ-же. *Глиносодержащій* (огнеупорн.) *Ф. В. Суворова—Маріинскій* (2 дес. 44 кв. с.), въ урочищѣ Ускун-байло, той же вол. (Коконьской. Маршрутъ на всѣ три—на лошадяхъ 50—60 верстъ отъ Семипалатинска. *Каменноугольныя копи: П. Ф. Плещеева:* 1) *Елизаветинская* (248,832 кв. с.), на урочищѣ Узунсуръ, въ 20 верстахъ отъ известковаго поселка, Айгыржальской волости, Семипалат. у., добыто 2,000 пудовъ; 2) *Леопольдовская* (249,900 кв. с.), на урочищѣ Куль-Гуль, (Крукъ-Кудукъ), въ 20 верстахъ отъ Грачевскаго поселка, добыто 762,200 пудовъ, *Зайсанскаго каменноуг. Т-ва* (Дир-Расп. А. С. Хохловъ): 1) *Колпаковская* (181,250 кв. с.) по лѣв. стор. р. Кендерлыкъ, добыто бур. углю 11,450 пудовъ; 21) *Проскуряковская* (180,689 кв. с.), тамъ-же, добыто: бур. угля 18,180 пуд. и горюч. сланца 8,655 пудовъ. *К. Н. Собачкина* (Зайсанъ)—*Анненская* (110,440 кв. с), на пр. бер. р. Кендерлыкъ, въ 13 вер. отъ пос. Кендерлыкскаго и 22 вер. отъ г. Зайсана, добыто: 12,000 пуд. чернаго угля. 3,000 пуд бураго. *Н-въ С. Н. Титова* (Зайсанъ): *Николаевская* (249,778 кв. с.) по пр. ст. р. Кендерлыкъ, въ 27 вер. отъ г. Зайсана; добыто: 45,000 кам. угля. 2,000 пуд. горюч. сланца. *В. А. Титовой—Калинкинская*, по пр. ст. р. Кендерлыкъ, въ 20 вер. отъ поселка, добыто горюч. сланца—5,000 пудовъ. Всего въ 1912 году добыто: Камени. угля—823,240 пудовъ, бураго угля—32,630 пуд., горюч. сланца—17,655 пудовъ, марганц. руды—8,430 пудовъ, огнеуп. глины—570 пудовъ, известков. камня—344,000 пудовъ, алебастр. камня—25,350 пуд. бутов. камня 583,200 пуд., жернов. камня—402,900 пуд. Большинство рабочихъ—киргизы; всѣхъ рабочихъ на частныхъ предпріятіяхъ было 1,077 чел., въ томъ числѣ 2 женщины, 8 подростковъ. Плата: мѣсячно на хоз. содержаніи 9 руб., на собственномъ—отъ 10 р. 50 к. до 27 рублей; поденная отъ 50 до 70 коп.; сдѣльная—12 руб. за выемку 1,000 пуд. каменнаго угля, 4 руб.—за горючій сланецъ; въ большинствѣ случаевъ работы открытыя. Продажная цѣна кам. угля въ Зайсанѣ отъ 14 до 18 коп. пудъ и продано было 90,800 пуд. на сумму 15,632 руб.; на мѣстѣ добычи продавали по 10 коп. за пудъ, продано 5,000 пудовъ.

Въ Семипалат. уѣздѣ, на копяхъ Плещеевъ и К°, добыча обходилась 10 к пудъ, привозъ до пристани на р. Иртышъ—3 коп. съ пуда; доставлено на пристань 834,615 пуд., а продано угля, считая и запасъ предыдущихъ лѣтъ,—1.101. 31 пудъ, по 12 к. за пудъ, на сумму 132, 147 руб. 72 коп.; продавали Т-ву Зап.,) Сиб. Пароходства и Акц. О-ву Крупнъ (Москва).

Кромѣ того, отъ развѣдочныхъ работъ получено: *графита*—на урочищѣ Кеширъ-Каинъ (60 верстъ отъ р. Иртыша и 150 вер. отъ Зайсана, въ Кальфисирской вол.) 100 пудовъ; *ртутной руды*—на урочищѣ Кара-Чоко Чарской волости, Усть-Каменог. у.,—17 пудовъ и *азбеста*—на урочищѣ Абалы, Базаровской вол., Зайсанск.у.,—10,000 пудовъ.

Золотопромышленность. Въ теченіи отчетнаго года въ предѣлахъ Семипалатинской области въ районѣ *южнаго* степного округа поступило заявокъ 692, зачислено Томскимъ Горнымъ Управленіемъ въ вѣдѣніе казны заявокъ 90, произведено отводовъ площадей подъ золотые пріиски и рудники 69. Утверждено отводовъ: а) золотыхъ пріисковъ 10; б) золотыхъ рудниковъ 28 и разрѣшена разработка старыхъ отваловъ на пріискахъ—7.

Изъ владѣльцевъ золотопромышленныхъ предпріятій (въ 1912.) назовемъ слѣдующихъ: А. Н. Воейковъ (29 рудн. не работались), И. В. Емельянцевъ (5 рудн-

не работались), Акц. Т-въ „Сенташъ“ (22 руд.—разрабатываются), Н-ки Б. Г. Занина (19—не работ.), Мусинъ, Халитовъ, Усовъ и К° (9—не работ.), Зап.-Сиб. Золотопр. Т-во (11—часть работали); Баронъ М. М. Медемъ (23-половина ихъ не работ.), Россійское Золотопр. Т-во (75—работ. болѣе половины), Тор. Домъ Д. Н. Сухова С-ья (28—не работаютъ), Тор.-Пром. Т-во Бр. С. П. Мѣновщиковы (5 пріиск.—работ.), Т-во „Инж. А. П. Фоняковъ и К°“ (9—часть работ.), Южно-Сибир. Золотопр. Т-во (9 пр.—всѣ работ.), М. Г. Хотимскій (5—всѣ работаютъ), Инж. Г. О. Чечоттъ (12 рудн.—въ развѣдкѣ).

О добычѣ золота въ Семипалатинской области въ 1912 году можно судить на основаніи слѣдующей таблицы: (Стр. 164—165).

Всего работавшихъ на добычѣ золота въ 1912 г. было: рабочихъ 4801 чел., мастеровыхъ—480, золотничниковъ — 695 и торфовщиковъ—38, что составитъ 6014 человѣкъ. Плата мѣсячно: на хоз. содержаніи отъ 3 до 16 р., на собственномъ отъ 6 до 45 р., сдѣльно отъ 20—30 р. за 1 куб. сажень, а при шахтовой работѣ до 150 руб. за к. с. Отъ золотничниковъ золото принималось по цѣнѣ отъ 3 р. 50 к. до 4 р. 50 к. золотникъ.

Соляное дѣло. Главная добыча соли въ области сосредоточена въ *сѣверномъ* степномъ горномъ округѣ, въ Павлодарскомъ и Каркаралинскомъ уѣздахъ. Въ этомъ районѣ, по свѣдѣніямъ горнаго инженера, находится 27 соляныхъ самосадочныхъ озеръ, изъ коихъ 13 расположены по правой и 14 по лѣвой сторонѣ Иртыша. Изъ этого числа озеръ, по свѣдѣніямъ соляного надзора, состояло въ арендѣ у частныхъ лицъ 10 озеръ, изъ нихъ разрабатывалось 8 озеръ на которыхъ добыто соли (пудовъ): съ Коряковскаго 1797198, съ Большого Калкоманскаго 747800, съ Большого Таволжанскаго 1083000, съ Малаго Таволжанскаго 25000, съ Бишъ-Тузскаго 375750, съ Карасукскаго 488886, съ Чакчантузскаго 100130, съ Тайконурскаго 5000, всего 4622764.

Продажа соли на мѣстѣ добычи ея производилась на озерахъ Коряковскомъ, Бишъ-Тузскомъ, Большомъ Калкоманскомъ и Большомъ Таволжанскомъ по 10 к. за пудъ. Всего было продано соли, какъ для сбыта въ окрестностяхъ, такъ и внѣ района добычи, 3304750 пуд., на сумму 312813 р. 18 к. Соль эта, главнымъ образомъ, отправлялась покупателями въ слѣдующіе пункты: Омскъ, Тобольскъ, Тару, Тюмень, Томскъ, Барнаулъ, Бійскъ, Маріинскъ, Ачинскъ и на Сибирскіе рыбные промыслы.

Въ *южномъ* степномъ горномъ округѣ соляныхъ самосадочныхъ озеръ находится 12, изъ которыхъ 5 расположены на правой сторонѣ р. Иртыша, а 8 по лѣвой. Изъ всего числа озеръ въ арендѣ состояло у частнаго лица три озера: одно подъ названіемъ Карабашъ (аренд. Ф. В. Суворовъ, въ Семипалатинскѣ), расположенное по лѣвой сторонѣ р. Иртыша, въ 80 верстахъ отъ г. Семипалатинска и два озера, подъ названіемъ „Катпаръ“, расположенныя въ Павлодарскомъ уѣздѣ, въ 40 верстахъ отъ станицы Семіярской. Арендаторомъ Карабашскаго озера было добыто соли въ 1912 году 373412 пуда, на сумму 50410 руб. Работаютъ исключительно киргизы (плата 11 р. за 1000 пудовъ соли). Арендат. озеръ „Катпаръ“ (А. П. Осиповой) продано всего 2000 пуд. на 200 рублей.

Соль продавалась въ г. Семипалатинскѣ и др., близъ лежащихъ пунктахъ по цѣнѣ 11—18 коп. за пудъ, а также въ Зайсанскій и Устькаменогорскій уѣзды и въ предѣлы Томской губерніи.

Фабрично-заводская промышленность въ Семипалатинской области развита очень слабо. Причины слабаго развитія ея заключаются, отчасти въ недостаткѣ въ краѣ солидныхъ капиталовъ, и въ отсутствіи техническихъ знаній;

	Число прiисковъ и рудниковъ. Работ.	Не раб.	Промыто золото-содер. песковъ и рудъ. Пудовъ	Среднее содер. золота въ 100 п. песковъ и рудъ. Зол.	Дол.	Золота: Хозяйскими рабочими (п. ф. з. д.)	Подъемнаго (п. ф. з. д.)	Старателями [illegible] (п. ф. з. д.)	Золотничниками (п. ф. з. д.)	Итого Ручного: Механическимъ способомъ (п. ф. з. д.)	Итого Ручного: Химич. способомъ (ц. а. кист. кали) (п. ф. з. д.)	Итого Разсыпного: Ручнымъ способомъ (п. ф. з. д.)	Итого Разсыпного: Гидравлическимъ способомъ (п. ф. з. д.)	Итого Разсыпного: Драгами (п. ф. з. д.)	Всего: Руднаго золота (п. ф. з. д.)	Всего: Разсыпного золота (п. ф. з. д.)
Семипалатинск. область.																
Устькаменог. уѣз.																
Прiисковъ	43	170	*Песковъ.* 8.429.855	—	13,03	1 29 35 61	— 1 6 23	— 0 [illegible]	1 8 64 67	—	—	2 39 21 4	—	—	—	2 32 21 4
Рудниковъ	49	177	*Рудъ.* 1.930.567	5	84,63	29 22 75 91	—	—	—	29 22 73 91	—	—	—	—	30 27 43 61	—
			Эфелей. 166.500		0,91	— 15 78	—	—	—	—	15 78	—	—	—		
			Отваловъ. 168.480	2	53,12	1 4 47 84	—	—	—	1 4 4 84	—					
Зайсанскій уѣз.																
Прiисковъ	8	24	*Песковъ.* 1 228.735		52,22	1 2 47 54	26 —	—	— 26 83 23	1 29 72 29	—	—	—	—	—	1 29 72 29
			Эфелей. 21 000	—	5,2	— 11 48	—	—	—							
Рудниковъ	—	7	—	—	—	—	—	—	—							
Семипалатин. у.																
Прiисковъ	—	—	—	—	—	—	—	—	—	—	—	—	—	—	—	—
Рудниковъ	2	9	*Рудъ.* 14.580	5	26,95	— 8 1 90	—	—	—	— 8 1 90	—	—	—	—	— 8 1 90	—
Семирѣченская область.																
Джаркентскій у.																
Прiисковъ	1	—	*Песковъ.* 145 000	—	11,8	— 1 82 24	—	—	—	—	—	1 82 24	—	—	—	1 82 24
Всего Прiисковъ	52	194	*Песковъ.* 9.803.590	—	17,72	2 33 69 43	1 32 23	10 45	1 35 51 90							
			Эфелей. 21 000		5,2	— 11 48	—	—	—							
Всего Рудниковъ	51	193	*Рудъ* 1 945 147	5	84,19	29 30 77 85	—	—	—	30 35 29 73	— — 15 78	4 30 79 57	—	—	30 35 45 55	4 30 79 57
	103	387	*Эфелей.* 166.500	—	0,91	— — 15 78	—	—	—	30 п. 35 ф. 45 з. 55 д.		4 30 79 57			35 п. 26 ф. 29 з. 16 д.	
	490		*Отваловъ.* 168.480	2	53,12	1 4 47 84	—	—	—	35 п. 26 ф. 29 з. 16 д.						
				—	—	33 29 30 50	1 32 23	— 10 45	1 35 51 90							
						35 п. 26 ф. 29 з.			16 дол.							

главнымъ же образомъ въ малой, сравнительно, населенности области, которая для крупныхъ предпріятій не могла бы дать надлежащаго рынка.

Существующія же въ области фабрично-заводскія предпріятія можно разбить на двѣ группы: 1) предпріятія, занятыя обработкой животныхъ продуктовъ и 2) растительныхъ.

Обработкой сырыхъ животныхъ продуктовъ въ 1911 году было занято въ области 62 завода (салотопенныхъ и мыловаренныхъ—9, кожевенныхъ и овчинныхъ—22, маслобойныхъ—21, шерстомойныхъ—10) выработавшихъ при 600 рабочихъ, на 750406 рублей.

Что же касается предпріятій, обрабатывающихъ растительные продукты, то въ отчетномъ году въ области дѣйствовали: два винокуренныхъ завода, находящіеся—одинъ вблизи города Семипалатинска, и одинъ въ гор. Усть-каменогорскѣ, семь пивоваренныхъ (четыре находятся въ окрестностяхъ Семипалатинска, 1 въ г. Павлодарѣ, 1 въ г. Зайсанѣ и 1 въ г. Каркаралинскѣ) и, кромѣ того, еще одинъ вновь открытъ въ г. Семипалатинскѣ и 1 дрожжевое заведеніе безъ винокуренія.

Паровыхъ мукомольныхъ мельницъ въ отчетномъ году въ области было 22, изъ нихъ 4 солидныхъ, владѣльцами которыхъ образовано акціонерное общество Семипалатинскихъ паровыхъ мукомольныхъ мельницъ. Общая производительность *паровыхъ* мельницъ выразилась въ перемолѣ 929.716 пуд. зерна на сумму 1.045.636 рублей.

Мелкая промышленность. Избытки продуктовъ кочевого производства, частью въ сыромъ, частью въ обработанномъ видѣ (войлокъ, армячина и проч.) составляютъ предметъ торговли киргизъ на рынкахъ и ярмаркахъ осѣдлыхъ поселеній. Къ сожалѣнію, ни о техникѣ, ни о размѣрахъ *кустарнаго производства* киргизъ въ статистическомъ комитетѣ никакихъ данныхъ не имѣется.

Кустарное производство у осѣдлаго населенія развито крайне слабо и имѣетъ характеръ домашняго производства.

Изъ видовъ *ремесленнаго производства* въ степи выдѣляется кузнечное (почти всегда связанное съ серебрянымъ) и шорное ремесла, затѣмъ выдѣлка сѣделъ и приготовленіе деревянныхъ частей юртъ. *Извознымъ промысломъ* занимается какъ осѣдлое населеніе области, такъ и киргизы.

Торговля. Торговая дѣятельность русскихъ въ мѣстностяхъ, входящихъ нынѣ въ составъ Семипалатинской области, возникла задолго до присоединенія ихъ къ Россіи. Такъ еще въ XVI ст. русскіе караваны ходили вверхъ по Иртышу, а „бухарскіе“ направлялись въ Европейскую Россію и Сибирь черезъ киргизскія и калмыцкія кочевья. Параллельно съ наступательнымъ движеніемъ русскихъ въ глубь Степного края и замиреніемъ киргизъ, торговыя сношенія какъ съ послѣдними, такъ и черезъ ихъ кочевья съ Средней Азіей и Китаемъ, все болѣе увеличивались.

Въ настоящее время торговля въ Семипалатинской области, въ общемъ, имѣетъ характеръ обмѣна мѣстнаго сырья на фабрично-заводскія произведенія Европейской Россіи. Очень важную статью торговли составляетъ соль. Затѣмъ можно упомянуть о рыбѣ, подсолнечномъ сѣмени, медѣ, арбузахъ и дыняхъ.

Главными пунктами хлѣбной торговли въ Семипалатинской области служатъ г.г. Семипалатинскъ и Павлодаръ.

Внѣ городовъ хлѣбная торговля имѣетъ небольшіе размѣры и происходитъ, главнымъ образомъ, во время ярмарокъ.

По способу, какимъ производится въ области внутренняя торговля, ее можно разбить на три типа: мѣновую, ярмарочную и постоянную.

Мѣновая торговля находится въ рукахъ торговцевъ, разъѣзжающихъ по степи съ небольшими запасами разныхъ товаровъ, необходимыхъ въ киргизскомъ обиходѣ; въ обмѣнъ на эти товары торговцы берутъ какъ скотъ, такъ и продукты киргизскаго скотоводческаго хозяйства: сало, шерсть, кожи и проч. Въ такой торговлѣ единицей обмѣна служитъ баранъ.

Второй типъ торговли—ярмарочной вызывается, главнымъ образомъ, незначительнымъ числомъ въ области торговыхъ пунктовъ, недостаткомъ усовершенствованныхъ путей сообщенія и, наконецъ, кочевымъ образомъ жизни наибольшей части населенія области.

Въ отчетномъ году въ Семипалатинской области осуществилось 14 ярмарокъ, размѣры оборотовъ коихъ видны изъ слѣдующей таблицы:

Названіе ярмарки.	Мѣстонахожденіе.	Съ какого времени и по какое число ярмарка продолжалась.	Размѣръ оборотовъ въ тысячахъ руб.
Іоанно-Златоустовская	Ст. Песчаная, Павлодарскаго уѣзда.	Съ 13 по 30 ноября.	170
Покровская	Ст. Баянъ-аульская, Павлодарскаго уѣз.	Съ 1 по 15 октября.	200
Екатерининская (Семіярская)	Пос. Семіярскій, Семипалатинск. уѣзда.	Съ 24 ноября по 9 декабря.	205
Рождественская . . .	Ст. Батинская, Усть-каменогорск. уѣзда.	Съ 25 декабря по 7 января.	25
Никольская	Гор. Зайсанъ.	Съ 5 по 19 мая.	106
Чарская (весенняя) . .	Уроч. Карамола, Семипалатинск. уѣзда.	Съ 1 іюня по 1 іюля.	478
Чарская (осенняя) . .	Тамъ-же.	Съ 10 сентября по 10 октября.	36
Куяндино-Ботовская . .	Уроч. Куянды, Каркалинск. уѣзда.	Съ 1 іюня по 1 іюля.	3713
Семипалатинская . . .	Гор. Семипалатинскъ.	Съ 15 ноября по 1 января.	18
Мечетская (весенняя) .	Сел. Мечеть, Усть-каменогорск. уѣзда.	Съ 1 мая по 1 іюня.	135
Введенская	Пос. Б.-Нарымскій, Устькаменогор. уѣз.	Съ 21 ноября по 5 декабря.	80
Мечетская (зимняя) . .	Сел. Мечеть, Усть-каменогорск. уѣзда.	Съ 25 ноября по 25 декабря.	52
Андреевская	Гор. Устькаменогор.	Съ 30 ноября по 14 декабря.	20
Никольская	Ст. Алтайская, Усть-каменогорск. уѣзда.	Съ 6 по 19 декабря.	180

Главными пунктами продажи *сокта* являются *Ботовская* и *Чарская* весенняя ярмарки.

Постоянная (осѣдлая) торговля сосредоточена, главнымъ образомъ, въ городахъ. Кромѣ того, ведется торговля съ Монголіей. До послѣдняго времени всѣ товары привозились и вывозились изъ Монголіи сухимъ путемъ частью черезъ Томскую губернію по Чуйскому тракту, а частью черезъ Семипалатинскую область. Такъ какъ доставка товаровъ была весьма затруднительна и обходилась дорого, то это обстоятельство вызвало Русско-Китайское Общество на свой рискъ отправить нароходъ отъ Тополева Мыса по Черному Иртышу въ предѣлы Монголіи. Попытка эта увѣнчалась полнымъ успѣхомъ и въ отчетномъ году началось судоходное движеніе въ Монголію посредствомъ двухъ пароходовъ того же Общества. Главными предметами вывоза изъ Монголіи являются скотъ, шерсть, кошма и кожи. Предметами же ввоза въ Монголію чай, сахаръ, керосинъ, желѣзо и мануфактурные товары.

Сухопутная торговля съ Китаемъ ведется черезъ Зайсанскую таможню и переходные пункты Алкабекскій и Катонъ Карагайскій.

Черезъ названные выше пункты было вывезено разныхъ товаровъ въ Китайскіе предѣлы на 673802 руб. и привезено изъ Китая на 757995 руб.

Главными предметами *вывоза* служатъ издѣлія фабрично-заводской промышленности, а *привоза* скотъ, хлѣбъ, сырье и проч.

Пути сообщенія. Въ отношеніи *путей сообщенія*, Семипалатинская область включена въ Томскій округъ путей сообщенія. Въ предѣлахъ области въ вѣдѣніи Томскаго округа путей сообщенія состоитъ часть главной ея рѣки—Иртыша отъ пос. Татарскаго до озера Норъ-Зайсана, затѣмъ озеро Норъ-Зайсанъ и часть р. Чернаго Иртыша, до впаденія въ нее пограничной съ Китаемъ рѣки Алкабека. Общее протяженіе этого воднаго пути 1636 верстъ.

Болѣе или менѣе правильное судоходство совершается вверхъ лишь до Тополеваго Мыса на озерѣ Норъ-Зайсанъ. Выше озера Зайсанъ по Черному Иртышу, пользуясь значительной прибылью воды, сдѣлалъ только одинъ рейсъ пароходъ Русско-Китайскаго Акціонернаго Общества „Петръ Березницкій“, причемъ ему удалось пройти болѣе ста верстъ въ предѣлахъ Китая (выше устья р. Алкабекъ). Пароходъ шелъ безъ груза, и для развитія торговыхъ сношеній съ Китаемъ этотъ рейсъ имѣлъ лишь пробное значеніе. Въ настоящее время здѣсь установились уже болѣе или менѣе правильные рейсы Зап. Сибирск. Т-ма парох. и торговли.

Народное здравіе. Въ отношеніи народнаго здравія отчетный годъ является для области не вполнѣ благополучнымъ!

Лѣчебныхъ заведеній въ отчетномъ году въ области числилось 27, въ томъ числѣ 10 съ постоянными кроватями и 17 лѣчебницъ амбулаторныхъ.

Вольнопрактикующихъ врачей было 3, фельдшеровъ 9, акушерокъ 6, дантистовъ 2, зубозрачебныхъ кабинетовъ 8, зубныхъ врачей 6.

Аптекъ было 7, изъ нихъ въ г. Семипалатинскѣ, Павлодарѣ и Усть-каменогорскѣ 5, нормальныхъ и въ г. г. Каркаралинскѣ и Зайсанѣ двѣ сельскія.

Ветеринарный персоналъ. Области состоялъ: изъ инспектора, 11 пунктовыхъ, 10 уѣздно-участковыхъ ветеринарныхъ врачей и одного командированнаго не лѣтніе мѣсяца для перипневмоническихъ прививокъ, затѣмъ 24 фельдшеровъ и 24 конныхъ стражниковъ.

Народное образованіе. Существующія въ Семипалатинской области учебныя заведенія можно разбить на слѣдующія группы: 1) среднія учебныя заведенія, 2) учебныя заведенія для приготовленія учительскаго персонала,

3) сельско-хозяйственныя школы вѣдомства Главнаго Управленія Землеустройства и Земледѣлія, 4) низшія учебныя заведенія вѣдомства Министерства Народнаго Просвѣщенія въ городахъ, 5) тоже въ крестьянскихъ селеніяхъ, 6) низшія казачьи училища, 7) церковно-приходскія школы и 9) магометанскія училища при мечетяхъ и молитвенныхъ домахъ.

Вѣдомость учебныхъ заведеній въ Семипалатинской области.

Названіе учебныхъ заведеній.	Число заведеній въ Обл. городѣ.	Число заведеній въ уѣзд. и безъ уѣзд. городахъ.	Число заведеній въ уѣздахъ.	ВСЕГО ВЪ ОБЛАСТИ.			
				Число заведеній.	Число учащихся.		
					М. П.	Ж. П.	Об. П.
1. Мужская классическая гимназія	1	—	—	1	313	—	313
2. Женская гимназія.	1	—	—	1	—	459	—
3. Женская прогимназія	—	1	—	1	—	105	105
4. Учительская семинарія	1	—	—	1	109	—	109
5. Городскія училища	2	4	—	6	1171	—	1171
6. Маріинское женское училище.	—	1	—	1	—	316	316
7. 2-хъ классное училище при Семипалатинской учительской семинаріи	1	—	—	1	102	—	102
8. Городскія приходскія училища и частное имени Ф. М. Достоевскаго	3	11	—	14	759	878	1637
9. Сельскія училища.	—	—	49	49	1808	894	2702
10. Русско-киргизскія училища 2-классныя	—	3	1	4	348	16	364
11. Русско-киргизскія училища 1-классныя	—	—	2	2	53	13	66
12. Аульныя училища по правиламъ, утв. Мин. Н. П. 11 Октября 1901 года	—	—	37	37	727	17	744
13. Войсковыя начальныя училища	1	5	58	64	1840	964	2804
14. Церковно-приходскія школы. .	1	3	10	14	589	296	885
15. Низшія сельско-хозяйственныя училища	1	4	—	5	92	—	92
Итого	12	32	157	201	7911	3958	11410

Къ числу обществъ и учрежденій, содѣйствующихъ дѣлу народнаго образованія и преслѣдующихъ вообще просвѣтительныя цѣли, въ Семипалатинской области относятся: областные и уѣздные комитеты попечительства о народной трезвости, общества воспомоществованія нуждающимся учащимся въ Семипалатинскихъ мужской и женской гимназіяхъ и учительской семинаріи, общество попеченія о начальномъ образованіи въ г. Семипалатинскѣ, а также общественныя библіотеки и областной музей.

Въ завѣдываніи комитетовъ попечительства о народной трезвости находятся, такъ называемые, „Народные дома", гдѣ, между проч., устраиваютъ народныя чтенія, народные спектакли и т. п.

Общество попеченія о начальномъ образованіи въ г. Семипалатинскѣ помимо оказанія матеріальной помощи учащимся въ низшихъ учебныхъ заведеніяхъ, содержитъ общественную библіотеку и читальню—имени Н. В. Гоголя.

Общественныя библіотеки, кромѣ Семипалатинска, существуютъ еще въ городахъ Усть-Каменогорскѣ, Зайсанѣ, Павлодарѣ и Каркаралинскѣ. Въ г. Кокпектахъ имѣется народная библіотека Зайсанскаго уѣзднаго комитета попечительства о народной трезвости.

Семипалатинскимъ областнымъ музеемъ завѣдуетъ, съ 31-го марта 1902 года, Семипалатинскій Подъотдѣлъ Западно-Сибирскаго Отдѣла Императорскаго Русскаго Географическаго Общества. При Подъотдѣлѣ имѣется научная библіотека.

Сыръ-Дарьинская область.

Границы области. Сыръ-Дарьинская область лежитъ между 40°—47° сѣв. шир. и 29°—43° вост. долг. отъ Пулкова и занимаетъ восточную часть Аралo-Каспійской впадины. Границы ея прилегаютъ къ владѣніямъ Россійской Имперіи, за исключеніемъ небольшой части, прикасающейся къ Бухарскому и Хивинскому ханствамъ, отъ коихъ она отдѣляется р. Аму-Дарьей (древній Оксусъ).

Поверхность области довольно разнообразна. Всю юго-восточную часть ея наполняютъ оконечности горнаго хребта **Тянь-Шань**, очень мало изслѣдованнаго. Изъ горныхъ хребтовъ слѣдуетъ назвать: **Александровскій** (отъ оз. Иссыкъ-Куль до гор. Ауліеата), **Сусамыръ, Алатавскія горы** и **Каратавскій** хребетъ. Огромную часть области занимаютъ песчаныя пустыни, изъ коихъ наибольшею надо признать **Кизиль-Кумы**, затѣмъ **Кара-Кумы**, пески **Муюнъ-Кумы** и др.

Орошеніе. Главной рѣкой области является р. **Сыръ-Дарья**, называвшаяся въ древности *Яксартъ* (греками) и *Сайхунъ* (арабами) и впадающая въ Аральское море. Начало свое беретъ въ Ферганской области; начиная отъ г. Ходжента проходима мелко-сидящими судами. Изъ притоковъ ея можно назвать: р. Чирчикъ (Чоткала) съ своими притоками: Пскемъ, Майдантала, Ойганигъ и Угамъ; кромѣ Чирчика, слѣдуетъ назвать еще слѣдующіе притоки р. Сыръ-Дарьи: Антренъ, Арысь, *Карачикъ* (небольшая рѣченка, въ которой водятся **раки**). Изъ другихъ рѣкъ области назовемъ: Аму-Дарью, Таласъ, Чу, Тарсъ и Асу.

Аральское море, принимающее воды Сыръ-Дарьи (также и Аму-Дарьи), занимаетъ громадную площадь въ 65,000 кв. верстъ и очень богато рыбой разныхъ породъ: осетръ, сомъ, судакъ, сазанъ, шипъ, окунь, лещъ, щука, усачъ и мн. др.

Климатъ области континенталенъ: жаркое лѣто, суровая зима, осадковъ мало, преобладающій вѣтеръ сѣверо-восточный.

Флора области небогата представителями крупныхъ древесныхъ породъ, годныхъ для надобностей строительнаго дѣла. Топливомъ служитъ саксаулъ. Въ горахъ встрѣчаются — повсемѣстно арча, а затѣмъ мѣстами ель, ясень, орѣхъ, береза, фисташковое и миндальное деревья, яблоня, чинаръ и др. Площадь лѣсовъ подробно не изслѣдована, но полагаютъ, что общая ихъ площадь, не менѣе 25% всей площади области.

Фауна области значительно разнообразнѣе—здѣсь мы встрѣчаемъ: тигра барса, леопарда, медвѣдя, рысь, шакала, волка, лисицу, марала (олень), архара (козелъ), сайгака, кулана, кабана; изъ гадовъ назовемъ: варрану (ящерица), удава, гадюку, ужа; встрѣчаются черепахи; изъ птицъ, прежде всего, фазаны, утки, гуси и др.; изъ насѣкомыхъ — скорпіонъ, фаланга, кара-куртъ (ядовитый черный паукъ), саранча.

Населеніе области состоитъ, въ большей части, изъ племенъ тюркскихъ (*кочевыя*—киргизы и кара-калпаки, *осѣдлыя*—сарты, узбеки и др.).

Сыръ-Дарьинская область занимаетъ 439,328 кв. верстъ, а изъ нижеприводимыхъ данныхъ видна территорія каждаго уѣзда и приблизительная численность его населенія:

Ташкентскій уѣздъ 24,096 кв. в. съ населеніемъ въ 337,882 д. об. п., Чимкентскій (переименованъ въ текущемъ году въ *Черняевскій*) уѣздъ 67,392 кв. в. съ населеніемъ въ 365,469 д. об. п., Ауліеактинскій уѣздъ 77,120 кв. в. съ населеніемъ въ 338,336 д. об. п., Перовскій уѣздъ 82,720 кв. в. съ населеніемъ въ 162,829 д. об. п., Казалинскій уѣздъ 86,688 кв. в. съ населеніемъ въ 203,466 д. об. п., Аму-Дарьинскій отд. 101,312 кв. в. съ населеніемъ въ184, 215 д. об. п. Всего въ области: 439,328 кв. в. съ населеніемъ въ 1,592,197 д. об. п.

Въ административномъ отношеніи уѣздное населеніе дѣлится на приставскіе участки, волости и общества (сельскія и аульскія).

По городамъ населеніе распредѣляется такъ: въ Ташкентѣ, въ русской части 69,565 душ. об. пола, въ туземной—164,724 душъ, въ Чимкентѣ (въ увѣковѣченіе памяти генерала *М. Г. Черняева*, гор. Чимкентъ переименованъ въ г. *Черняевъ*)—15,711 душъ, въ Туркестанѣ—19,705 душъ, въ Ауліеатѣ—19,307 души, въ Перовскѣ—11,756 душъ въ Казалинскѣ — 15,879 душъ, въ Петро-Александровскѣ—2,620 душъ, а всего 316,667 душъ обоего пола, что составитъ почти 17% всего населенія области.

Земледѣліе. *Основою мѣстной агрикультуры является ирригація* и отъ степени развитія ея зависитъ благосостояніе населенія. Особенно много воды требуютъ *рисовыя поля*, которыя должны быть подъ водой отъ 90 до 100 дней.

Общая площадь земли, эксплоатированной подъ разнаго рода земледѣльческія культуры видна изъ слѣдующихъ цифръ: подъ разнаго рода продовольственные хлѣба *) было занято десятинъ—817,412, масличныхъ растеній **)—21,210,

*) Рожь, пшеница, ячмень, рисъ, просо, кукуруза, полба, гречиха, горохъ, чечевица, бобы.

**) Ленъ, конопля, макъ, кунджутъ, подсолнечникъ и горчица.

хлопкомъ—31,392, джугара—12,437, клеверомъ—61,100, овсомъ—18,379, картофелемъ—1,628, естест. лугами—231,713, общая посѣв. площ.—1,195,271 дес.; сборъ въ тысяч. пуд.: продовольств. хлѣбовъ—41,188, масличныхъ растеній—734, хлопка—2,101, клевера—16,724, овса—890, картофеля—363, сѣна—17,683, джугары—1,071.

Хлопководство. Хлопководство практиковалось въ области съ незапамятныхъ временъ, но туземные сорта его не давали хорошаго волокна. Съ присоединеніемъ края къ Россіи, русское правительство впервые ввело лучшіе американскіе сорта. Полученное отъ акклиматизированнаго американскаго хлопчатника волокно оказалось высокаго достоинства, не уступая въ этомъ отношеніи среднимъ и даже отчасти болѣе высокимъ сортамъ привозимаго изъ С.-Штатовъ хлопка. Эти благопріятные результаты имѣли послѣдствіемъ вытѣсненіе американскими сортами растенія мѣстнаго туземнаго изъ большей части районовъ русскаго Туркестана. Лишь въ Бухарѣ и Хивѣ туземный хлопчатникъ по прежнему рѣшительно господствуетъ.

Въ предѣлахъ области хлопчатникъ разводится преимущественно въ болѣе теплой, южной части области, а также въ западной полосѣ. Въ сѣверной и сѣв.-восточной частяхъ области его разведенію препятствуютъ неблагопріятныя условія климата.

Сборъ хлопка въ отч. году таковъ: америк. сырца 2,571.080 пуд., а чистаго волокна получилось 810,763 пуд., туземнаго сырца—276,232 пуд., а чистаго волокна изъ него 83,931 пуд.

Культура хлопка вызвала сравнительно крупную промышленность—хлопкоочистительные заводы и надо полагать, что—съ увеличеніемъ площади орошенныхъ земель, въ связи съ правильною и широкою организаціей мелкаго кредита—культура хлопка явится прочнымъ фундаментомъ будущаго экономическаго развитія области.

Скотоводство въ области развито значительно: разводятъ крупный и мелкій рогатый скотъ, лошадей, верблюдовъ, овецъ, свиней и ословъ. Рогатый скотъ служитъ рабочей силой, мясо его не имѣетъ серьезнаго питательнаго значенія, потому что мѣстные жители предпочитаютъ ему мясо лошадей и барановъ, но молочные продукты играютъ большую роль въ ихъ экономіи. Лошади разводятся ради мяса, молока (кумыса) и кожъ, и какъ средство перевозки. Весьма важное значеніе играетъ овцеводство, главнымъ образомъ, у кочевниковъ-киргизовъ, у которыхъ до $^3/_4$ ихъ дохода получается отъ этой отрасли скотоводства. Овцы доставляютъ шерсть, мясо, шкуры,—продукты, на которые въ области имѣется хорошій спросъ. Верблюды, которые въ значительномъ числѣ разводятся въ Сыръ-Дарьинской области, употребляются какъ вьючныя животныя; имѣютъ значеніе и доставляемые ими продукты: молоко и шерсть. Въ области имѣются верблюды одногорбые, болѣе сильные и выносливые, легче переносящіе здѣшнія зимы.

Всего въ области въ отч. году было: 725,698 лошадей, 510,185 коровъ 256.197 быковъ, 5,374,767 простыхъ и 91,755 тонкорунныхъ овецъ, 520,649 верблюдовъ, 947,135 козъ, 24,251 оселъ, 8,731 свинья, а всего 8,459,328 головъ разнаго скота.

Надо оговориться, что, къ сожалѣнію, свѣдѣнія по скотоводству нельзя считать вполнѣ точными по отсутствію правильно организованной статистики. Болѣе всего скотоводство процвѣтаетъ въ уѣздахъ Чимкентскомъ и Ауліеатинскомъ. Въ области имѣются слѣдующія породы лошадей: аргамаки, карабаиры, узбекскія и киргизскія. Самыми значительными пунктами области по торговлѣ скотомъ являются базары: *Ауліеатинскій, Меркенскій, Туркестанскій* (мелкимъ

рогатымъ скотомъ) и *Ташкентскій*. Единственная скотская ярмарка въ области бываетъ въ г. Ауліеата, съ 1-го Мая по 1-ое Іюня ежегодно. Общій оборотъ ея въ 1910 г. выразился цифрою въ 4.237.600 руб. Вывозная торговля продуктами скотоводства выразилась такъ: по Ташкентской ж. д. вывезено въ Евр. Россію и Сибирь слѣдующее количество пудовъ: кожъ невыдѣланныхъ 104,395 пуд., выдѣланныхъ 20,985 пуд. шерсти овечьей—402,937 пуд. и верблюжьей 61,027 пуд., овчины и мѣха 164,563 пуд. Торговля скотомъ и продуктами скотоводства достигнетъ еще болѣе крупныхъ размѣровъ, когда пройдетъ жел. дорога на Вѣрный и далѣе на соединеніе съ Сибирской магистралью.

Садоводство. Площадь садовъ съ каждымъ годомъ замѣтно увеличивается, что вполнѣ и понятно, такъ какъ занятіе плодоводствомъ даетъ хорошіе доходы. Вотъ почему, въ особенности въ районѣ Ташкента, замѣчается усиленное разведеніе новыхъ садовъ и улучшеніе старыхъ на раціональныхъ началахъ.

Изъ плодовыхъ породъ разводятся: яблоки, груши, абрикосы (урюкъ), персики, сливы, вишни, черешни, миндаль, грецкіе орѣхи, садовая джида, винныя ягоды, гранатъ, айва, беги, фисташки, тутовое дерево и др. Наиболѣе правильное садоводство и плодоводство ведется у русскихъ крупныхъ садоводовъ Ташкентскаго уѣзда и въ русскихъ селахъ Никольскомъ и Троицкомъ.

Въ отчетномъ году подъ всѣми садами области было занято болѣе 5.500 десятинъ, изъ которыхъ около 2.800 въ Ташкентскомъ уѣздѣ, который и является главнымъ поставщикомъ фруктовъ на рынки Евр. Россіи и Сибири, куда въ отчетномъ году со станціи Ташкентъ вывезено 1.800.000 пудовъ свѣжихъ и консервированныхъ фруктовъ; со ст. Келесъ отправлено около 600.000 пуд. фруктовъ. Въ общемъ все говоритъ за то, что мѣстному садоводству предстоитъ блестящая будущность въ смыслѣ экспорта, но при непремѣнныхъ условіяхъ: приглашенія спеціалистовъ-инструкторовъ, открытія курсовъ по садоводству и организаціи дѣла борьбы съ вредителями плодовыхъ деревьевъ.

Огородничество и бахчеводство съ каждымъ годомъ развиваются, особенно въ районѣ Ташкента и въ русскихъ селеніяхъ Ауліеатинскаго уѣзда. Въ огородахъ разводятъ, главнымъ образомъ, лукъ и морковь, а затѣмъ уже идутъ—свекла рѣдька, рѣпа, огурцы, красн. перецъ, укропъ, фасоль и проч. необходимые для употребленія въ пищу коренья. Капуста и картофель только начинаютъ входить въ пищу туземца.

На бахчахъ въ большихъ размѣрахъ культивируются дыни (кандалякъ, дубовки, чарджуйскія) и арбузы—любимые плоды, употребляемые туземцами въ пищу въ большихъ размѣрахъ.

Подъ бахчи и огороды ежегодно занимается не менѣе 20—22 тыс. десятинъ.

Лѣсоводство. Приблизительно, общая площадь лѣсовъ опредѣляется въ $12^1/_2$ милліоновъ десятинъ, т.-е. 26,8% всей площади области. Въ дѣйствительности же, считая только болѣе или менѣе густыя заросли, площадь лѣсовъ должна сократиться на половину. Въ горахъ растетъ арча, орѣхъ, береза и проч., въ степяхъ—тополь, саксаулъ и проч. Большимъ минусомъ лѣсного дѣла въ области служитъ недостаточность надзора. Затѣмъ необходимо уничтожить пастьбу скота по молодой поросли лѣса и поставить правильно искусственную культуру лѣса. За зиму вывозится по жел. дор. около 10 милл. пудовъ дровъ (саксаула).

Колонизація. Хотя область и закрыта для переселенія впредь до заготовленія необходимаго количества переселенческихъ участковъ, но переселенцы,

несмотря на запретительную мѣру, продолжаютъ прибывать и требовать своего устройства.

Въ области всего имѣется 91 русское село, состоящихъ изъ 6.432 дворовъ съ общей площадью земли въ количествѣ 202.859 десятинъ, съ населеніемъ около 46.000 д. об. пола, владѣющихъ болѣе 93.000 гол. скота.

Пчеловодство съ каждымъ годомъ развивается и въ настоящее время приняло такія формы и размѣры, что превратилось въ отрасль сельскаго промысла, которая можетъ вполнѣ обезпечить каждаго предпринимателя. Въ 1909 г. при Туркест. общ. сельскаго хозяйства мѣстные пчеловоды образовали особый отдѣлъ съ цѣлью дать пчеловодству возможность самаго широкаго развитія.

Пчеловодствомъ, какъ побочнымъ промысломъ, въ Ауліеатинскомъ уѣздѣ занимаются исключительно крестьяне-переселенцы, а въ Ташкентскомъ—туземцы и немного русскихъ крестьянъ.

Пасѣки русскихъ крестьянъ состоятъ изъ усовершенствованныхъ рамочныхъ и линейныхъ ульевъ и пользуются раціональнымъ уходомъ, тогда какъ пасѣки туземцевъ—примитивные колодочные ульи, что значительно уменьшаетъ количество дохода.

Всѣхъ пасѣкъ въ области болѣе 175 съ 4.600 ульями, на которыхъ добыто: меда—3.700 пуд., воска—болѣе 210 пудовъ.

Шелководство въ области развито очень слабо. Промышленнаго значенія шелководство области не имѣетъ. Туземцы (сарты) занимаются шелководствомъ только для удовлетворенія потребностей своей семьи. Разведеніемъ шелковичныхъ червей занимаются женщины-туземки г. Ташкента, Ташкентскаго уѣзда и Аму-Дарьинскаго отдѣла, для полученія шелка почти исключительно только чего нерѣдко является для своего потребленія.

Препятствіемъ къ распространенію шелководства, между прочимъ, служитъ малое количество тутовыхъ деревьевъ, отсутствіе целулярной грены, примитивность пріемовъ разведенія, а отсюда болѣзни шелкопряда, слѣдствіемъ гибель всего предпріятія.

Рыболовство въ области распредѣляется, въ смыслѣ надзора, по двумъ районамъ: Сыръ-Дарьинскому и Аму-Дарьинскому. Уловъ рыбы въ отчетномъ году, по свѣдѣніямъ смотрителей рыбныхъ промысловъ, представляется въ слѣдующихъ цифрахъ (въ тысячахъ пудовъ): **шипа** 54, **усача** 58, **жериха** 20 **сома** 92, **судака** 21, **сазана** 505, **леща** и **воблы** 438 и всякой другой рыбы 48 кромѣ того, добыто въ обоихъ районахъ пудовъ: **икры шиповой** 425, икры разныхъ другихъ рыбъ 3.530, **клея шиповаго** $8^1/_2$, **вязиги** $8^1/_2$ и **балыка** шиповаго 45 пудовъ. По даннымъ Ташкентской жел. дор. вывезено въ Евр. Россію 2.088.677 пудовъ рыбы и ея продуктовъ на общую сумму до $4^1/_2$ милл. рублей. Разногласіе это объясняется трудностью учета рыбнаго улова по недостатку надзора. Главный элементъ мѣстнаго рыболовства—киргизы, затѣмъ уральскіе поселенцы и пріѣзжіе русскіо рыбопромышленники. Почти вся добываемая рыба и ея продукты вывозятся въ Россію, черезъ Оренбургъ, Кипель, Самару Москву, СПБ.

Цѣны (за пудъ) на рыбу и ея продукты, въ районѣ рыбныхъ промысловъ въ устьяхъ рѣкъ Сыръ и Аму-Дарьи и на Аральскомъ морѣ приведены ниже причемъ первыя цифры даютъ цѣны на Аральск. морѣ и р. Сыръ-Дарьѣ, а вторыя на р. Аму-Дарьѣ:

Шипъ 8 р. 50 к.—6 р., усачъ свѣжій 5—3 р., жерихъ 3 р.—1 р. 40 к., сомъ зимній 3 р. 80 к., 4 р. 20 к.—2 р. 30 к., лещъ морожен. 2 р. 40 к.—80 к., сазанъ свѣж., озерной 3 р.—1 р. 30 к., судакъ морож. 5 р. 50 к.—2 р. вобла 1 р. 50 к.—

80 к., проч. рыба отъ 1 р. до 1 р. 50 к.—отъ 80 к. до 1 р., балыкъ шиповый 12 р., икра шиповая 100 и 120—50 р., икра жериховая 12 и 15—8 р., вязига—40 р., клей—50 р.

Вообще, мѣстное рыболовство нуждается въ его упорядоченіи въ смыслѣ увеличенія надзора и введенія попуднаго сбора, дабы искоренить сильно развитую хищническую ловлю безъ билетовъ.

Виноградарство и винодѣліе въ области за послѣднее время остается почти безъ перемѣнъ, какъ по занимаемой площади и урожаю, такъ равно и по количеству добываемаго вина. Такъ же, какъ и въ предыдущихъ годахъ, виноградъ пользуется большимъ спросомъ на рынкахъ Европ. Россіи, благодаря чему цѣны на мѣстѣ значительно возросли, сравнительно съ цѣнами до проведенія Ташк. ж. д. Виноградарство даетъ хорошій доходъ, что вполнѣ гарантируетъ его дальнѣйшее развитіе. Площадь виноградниковъ достигаетъ 2.400 дес., урожай съ которыхъ опредѣляется въ 850 тысячъ пудовъ. На винодѣліе употребляется до 40—50 тыс. пудовъ, которые даютъ 30—40 тыс. ведеръ вина, цѣною отъ 2 р. до 5 р. за ведро.

Горное дѣло. Минералы мало изслѣдованы, но область, несомнѣнно, богата полезными ископаемыми. Недостатокъ энергичныхъ и состоятельныхъ предпринимателей, въ связи съ плохими путями сообщенія и малою доступностью мѣсторожденій, являются причинами того, что богатства нѣдръ области почти не эксплоатируются.

Изъ числа полезныхъ ископаемыхъ въ области встрѣчаются: Въ *Амударьинскомъ Отдѣлѣ:* **мѣдь**—въ горахъ Кукертли; **соль** (озеры Сакъ-куль, Джаты, агачъ и др.); **бирюза**—горы Акъ-тау, Алтынъ-тау и др. Въ *Казалинскомъ уѣздѣ:* **соль**—озера Кивокъ-тузъ, Джуванъ-тюбе, Ащи-узюкъ, Джаксы-клычъ (запасъ соли въ этомъ озерѣ исчисляется не менѣе 7 милліардовъ пудовъ); **уголь** — между станціями Акъ-Джаръ, Акъ-суатъ. Въ *Перовскомъ уѣздѣ:* **желѣзо**—въ горахъ Кара-тау; **соль**—озера: Арысь (запасъ около 6 милліардовъ пудовъ), Култузъ, Айдарликенъ, Айнакенъ и др.; **селитра**—въ 25 верст. отъ г. Перовска (фортъ Косъ-ассара). Въ *Ауліеатинскомъ уѣздѣ:* **мѣдь**—по дорогѣ съ Кара-кола къ Мерке (Кара-Кыштакъ); **золото**—въ горахъ Куюкъ и Карага-Тау (около города), по р. Таласъ (Чимтамъ, Куркуреу и др.); **уголь** — Большой Бурулъ въ 20 верстахъ отъ г. Ауліеата; **соль**—оз. Арыкъ-Балыкъ, Арыкъ-Булакъ. Въ *Чимкентскомъ уѣздѣ:* **мѣдь**—горы Кара-тау, около р. Бѣла-Турланъ; **свинецъ**—ручей Темерджи, Кокъ-кія (Хребетъ Кара-тау), ущелье Теректы, въ 8 вер. отъ с. Корниловки; **желѣзо** — горы Кара-тау (Турл. прох., ур. Чулбарсу, рѣка Кень-Сазъ и др.), р. Сыръ-Дарья (пр. Арысъ, Бародлей, Бай-Чалмакъ, гора Урда-баши въ 25 вер. отъ Чимкента и др.; **золото** — по р. Арысъ; **соль** — уроч. Кирикенъ, оз. Кукъ-аликенъ и др.: **уголь** — р. Карачикъ, р. Бабата, р. Большая Бугунь и др Въ *Ташкентскомъ уѣздѣ:* **мѣдь** — гора Акъ-ташъ, по р. Уя, по друг. притокамъ рѣки Сыръ-Дарьи (Угамъ, Чирчикъ, Канъ-сай, Пскемъ и др.), бассейнъ Чаткала, р. Сардабъ-сай, р. Ангренъ, близъ с. Аблыкъ и др.; **желѣзо** — по притокамъ р. Сыръ-Дарьи: Чирчикъ, Кызылъ-су, Карамкуль, Акъ-сагата, Угамъ, Пскемъ, **марганецъ** — рѣчки Чирчикъ, Пальтау, Келесъ, Карамкуль, Пскемъ; **графитъ** — между р.р. Акъ-Булакъ и Майданъ-талъ; **цвѣтные камни** (аметистъ и др.)— рѣчки Чирчикъ и Пскемъ. Кромѣ того, есть **минеральные источники:** Араганъ-булакъ въ 180 вер. отъ Ташкента, и родникъ Чанги-хосарекъ.

Торговля. Приблизительный торговый оборотъ области достигаетъ 80.000.000 рублей, изъ которыхъ до 60 мил. приходится на ввозъ товаровъ изъ Европейской Россіи и до 25.000 тыс. р.—на вывозъ таковыхъ изъ области. Кромѣ

того, внутренняя торговля скотомъ дала болѣе 20 милліоновъ рублей. Главнымъ центромъ мѣстной торговли является Ташкентъ, торговые обороты коего достигаютъ 55 милл. рублей. Торговые обороты его уѣзда достигаютъ 7 милл. рублей.

Главнѣйшими статьями вывоза товаровъ изъ области въ Европ. Россію служатъ сырые продукты (хлопокъ, кожа, шерсть, волосъ, зерновые хлѣба и проч.).

Всего разныхъ товаровъ въ отч. году вывезено изъ области по Ташкентской и Средне-Азіатской ж. д.: 11.820.256 пудовъ и ввезено въ область по тѣмъ же дорогамъ разныхъ товаровъ 16.355.000 пудовъ.

Фабрично-заводская промышленность области находится еще въ первой стадіи своего развитія. Общая производительность всѣхъ 217 фабрикъ и заводовъ, при 1.984 рабочихъ, выражается суммой въ 10.032.800 рублей.

Къ числу крупнѣйшихъ фабрично-заводскихъ предпріятій относятся слѣдующія: 2 винокуренныхъ завода съ ректификаціонными при нихъ отдѣленіями съ производительностью въ 564 тыс. руб., при 60 рабочихъ: 8 пивоваренныхъ съ производительностью въ 593 тыс. руб., при 220 рабочихъ; 35 хлопко-очистительныхъ, съ производительностью въ 6.264 тыс. руб., при 304 рабочихъ: 3 сантонинныхъ, съ производительностью въ 115.000 руб. (выдѣлано сантанина 396 п. 18 ф.), при 40 рабочихъ и др. Въ 1909 году открыла свои дѣйствія спичечная фабрика, принадлежащая купцу Пугасову, но въ томъ же году она сгорѣла.

Кустарная промышленность заключается въ разработкѣ сырыхъ продуктовъ, получаемыхъ на мѣстѣ (шерсть, дерево, кожа и пр.).

Мѣстныя ремесленно-промысловыя заведенія отличаются весьма простымъ оборудованіемъ и очень небольшой производительностью.

Съ каждымъ годомъ мѣстный кустарный промыселъ все падаетъ, такъ какъ фабрики и заводы Европейской Россіи, приспособляясь ко вкусамъ туземнаго населенія, снабжаютъ таковое всѣмъ необходимымъ въ ихъ обиходѣ и при томъ въ лучшемъ видѣ и даже дешевле.

Туземная часть г. Ташкента по прежнему является центромъ кустарныхъ издѣлій, почти исключительно предназначенныхъ для потребленія таковыхъ туземнымъ же населеніемъ.

Разнаго рода кустарныхъ заведеній (мелкіе промыслы городского и сельскаго населенія) насчитывается до 5.000, на которыхъ занято до 25 тыс. рабочихъ — ремесленниковъ, производительность коихъ приблизительно достигаетъ суммы 10—12 мил. руб.

Народное здравіе. Ниже перечисляются больницы, лечебницы и пріемные покои всей области: **Гор. Ташкентъ.** Городская больница на 95 кров. Военный госпиталь на 415 кров. Больница общины сестеръ милосердія. Родильный покой благотворительнаго общества. Пріемный покой: при 1 муж., 2 и 3 женск. амбулаторіи учит. семин. городской тюрьмѣ. **Ташкентскій уѣздъ.** Сельская лечебница 1, 2 3 и 4 уч. **Гор. Чимкентъ.** Мѣстный военный лазаретъ. Городской пріемный покой. Городская холерная больница. **Чимкентскій уѣздъ.** Сельская лечебница 1, 2, 3 и 4 уч. **Гор. Туркестанъ.** Городской пріемный покой. **Гор. Ауліеата.** Городская больница на 35 кров. Мѣстный лазаретъ. **Ауліеатинскій уѣздъ.** Сельская лечебница 1, 2, 3 и 4 уч. **Гор. Перовскъ.** Городской пріемный покой. Перовская земская больница на 50 кров. **Перовскій уѣздъ.** Сельская лечебница 1 и 2 уч. **Гор. Казалинскъ.** Мѣстный лазаретъ на 35 кров. Городской пріемный покой. **Казалинскій уѣздъ.** Сельская лечебница 1 уч. **Аму-Дарьинскій отдѣлъ.**

Дорога въ западныхъ предгорьяхъ Алтая.

Съ фот Войск. Агр. Сиб. Каз. войска.

Сельская лечебница 1, 2 и 3 уч. Гор. Петро-Александровскъ. Туземная больница на 16 кров.

Къ концу года въ Сыръ-Дарьинской области состояло врачей мужчинъ—46, врачей женщинъ—8, фельдшеровъ 61, фельшерицъ-акушерокъ—5, акушерокъ и повивальныхъ бабокъ—33, зубныхъ врачей—12, дантистовъ—5, фармацевтовъ 29.

Аптеки. Въ Сыръ-Дарьинской области всего 13 аптекъ, изъ которы ъ 5 въ городѣ Ташкентѣ.

Народное образованіе въ Сыръ-Дарьинской области раздѣляется на два вида:—русское, находящееся въ вѣдѣніи Министерства Народнаго Просвѣщенія, и туземное, коимъ вѣдаютъ мусульм. духовныя учрежденія, городскія и сельскія общества, а также и частныя лица.

Русскихъ учебныхъ заведеній было 110 съ болѣе, чѣмъ 10 тысячами учащихся; туземныхъ уч. заведеній болѣе 2.040 съ 38.000 учащимися обоего пола

Иркутская губернія.

Географическое положеніе, пространство и устройство поверхности. Иркутская губернія, разположенная между 51° и 62° с. ш. и 96° и 107° в. д граничитъ на сѣверѣ и с.-в. съ Якутскою обл., на востокѣ и юг.-в.—съ областью Забайкальскою и оз. Байкаломъ, на югѣ—съ Монголіей и на западѣ и с.-з.—съ Енисейскою губ.

Площадь Иркутской губерніи занимаетъ 712,450 кв. вер. (въ т. ч. подъ оз. Байкалъ (часть) 13,647 кв. вер.), которыя по 5 уѣздамъ распредѣляются такъ Иркутскій — 71,050 кв. в., Балаганскій—38,857 кв. в., Верхоленскій—78,400 кв. в. Киренскій—416,000 кв. в., Нижнеудинскій—108,143 кв. в.

Поверхность губерніи преимущественно возвышенная, состоящая изъ горныхъ цѣпей и отроговъ, разбросанныхъ въ видѣ отраслей по разнымъ направленіямъ и сгруппированныхъ главнымъ образомъ, по Байкальскому бассейну. Наибольшую возвышенность составляютъ прилегающіе на югѣ губерніи отроги Саянскаго хребта, которые, соединяясь къ востоку съ такъ называемыми Тункинскими горами, а къ с.-в. съ грядою горъ Байкальскихъ, образуютъ довольно большое, изрѣзанное хребтами, плоскогоріе подъ названіемъ Тунгузской плоской возвышенности, которая и служитъ водораздѣломъ между бассейнами Ангарскимъ и Ленскимъ. Наиболѣе высокая гора въ Иркутской губ. Хамаръ-Дабанъ, лежащая къ ю.-з. отъ г. Иркутска въ 120 в.; высота ея опредѣляется въ 8,941 ф. надъ уровнемъ моря.

Почва—суглинистая, преимущественно, красноватая, затѣмъ—сѣрая и рѣдко бѣлая; встрѣчаются также черныя земли, песчаныя и иловатыя почвы.

Минеральныя богатства. Наиболѣе интересныя **золотоносныя розсыпи** находятся по р.р. Витиму, Олекмѣ и Бирюсѣ. Въ Балаганск. и Иркутск, уѣздахъ много **каменнаго угля**, изъ соляныхъ источниковъ р.р. Ангары Ильма и Кутъ добывается **соль**; въ озерахъ имѣется и глауберова соль. На юго-западѣ Прибайкалья встрѣчается **лящисъ-лазурь**, мраморъ и др. Въ горахъ

имѣются: марганецъ, асбестъ, слюда, каолинъ, гипсъ и т. д. Есть и минеральные источники.

Лѣсами Иркутская губ. еще очень богата; изъ породъ, преимущественно встрѣчаемыхъ, слѣдуетъ назвать: лиственницу, кедръ, ель, пихту, березу, осину иву, тополь, рябину, и пр. Много всевозможныхъ сортовъ ягодъ и грибовъ кромѣ бѣлыхъ.

Животныя очень разнообразны: барсукъ, росомаха, бурый медвѣдь, соболь, горностай, выдра, волкъ, лисица, рысь, бѣлка, сусликъ, бурундукъ заяцъ, кабанъ, козуля, изюбръ, лось (сохатый) и сѣверный олень; въ оз. Байкалѣ водится нерпъ (родъ тюленя).

Водами губернія снабжена весьма обильно. Главнѣйшимъ водоемомъ должно считать омывающее ю.-в. границу губ. озеро Байкалъ, называемое туземцами „Святымъ Моремъ". Образуя глубокую разсѣлину между отвѣсными стѣнами конусообразныхъ возвышностей, нѣкоторыя вершины которыхъ покрыты вѣчнымъ снѣгомъ и льдомъ, озеро это простирается до 639 вер. въ длину и отъ 35 до 90 в. въ ширину. Вода въ немъ чрезвычайно прозрачна и холодна; опасныя же бури и чрезвычайныя колебанія его во время землетрясеній побуждаютъ окрестныхъ бурятъ и тунгусовъ молиться на него и приносить ему жертвы.

Главнѣйшія рѣки губ.—Ангара и Лена. Первая изъ нихъ шириною отъ 300 до 600 саж., глубокая и быстрая рѣка, съ необыкновенно холодной и прозрачной водой, съ каменистымъ, какъ будто выложеннымъ плитами, ложемъ. Какъ ни велики затрудненія и опасность судоходства по Ангарѣ, она, однако-жъ, служитъ единственнымъ воднымъ путемъ, соединяющимъ западныя окраины Восточно-Сибирскаго края съ территоріей Иркутской губ. и даже съ пограничными мѣстами Китая черезъ Байкалъ и впадающую въ него съ востока р. Селенгу. Свободному плаванію по рѣкѣ препятствуютъ, главнымъ образомъ, пороги, пересѣкающіе ее въ 7 пунктахъ. По губерніи Ангара протекаетъ на протяженіи около 1,000 в.—до границы Енисейской губерніи, гдѣ она поворачиваетъ къ западу и тамъ протекаетъ подъ именемъ Тунгузки.

Лена течетъ по губерніи на протяженіи около 1,600 верстъ и служитъ жизненной артеріей края, играя важную роль въ доставкѣ хлѣба и другихъ грузовъ на пріиски и въ Якутскую область, гдѣ желѣзныхъ дорогъ еще нѣтъ.

Климатъ здѣсь довольно суровый; температура зимою доходитъ до—40° R. и лѣтомъ до+30°—35°.

Земледѣліе. Земледѣліе является основнымъ, главнѣйшимъ промысломъ населенія Иркутской губерніи; только нѣкоторые инородцы, не занимаясь земледѣліемъ, находятъ средства къ существованію въ рыбномъ и звѣриномъ промысламъ: таковы—ольхонскіе буряты, алагуевскіе роды капсальскихъ бурятъ и бродячіе тунгусы и карагазы.

Изъ озимыхъ хлѣбовъ въ губерніи сѣется только одна рожь; изъ яровыхъ преимущественно—рожь, ярица, пшеница, овесъ и ячмень; а гречиха, конопля просо, горохъ и ленъ—въ очень небольшихъ размѣрахъ.

Всего по губерніи собрано въ 1910 г. пудовъ: ржи—4,015,834, ярицы—3,902,350 пшеницы—1,640,990, овса—3,830,701, ячменя—1,071,880, гречихи—104,746, другихъ яров. хлѣбовъ—115,145, картофеля—2,747,939 и сѣна—15,929,901 пудъ.

Изъ промышленныхъ растеній въ губерніи воздѣлывается простой табакъ махорка и въ незначительномъ количествѣ конопля.

Табакъ разводится, главнымъ образомъ, въ Балаганскомъ уѣздѣ. Цѣны на этотъ продуктъ, составляющій предметъ только мѣстной торговли, были выше прошлыхъ лѣтъ, а именно: въ Иркутскомъ уѣздѣ—2 р. 15 к., въ Балаганскомъ—4 р. Урожай табаку вездѣ средній.

Огородничество развито въ губерніи только среди русскаго населенія и продукты его служатъ лишь для собственнаго употребленія. Огородничество, какъ промыселъ, имѣетъ значеніе только въ волостяхъ, расположенныхъ около Иркутска, а также въ Киренскомъ уѣздѣ, доставляющемъ овощи на золотые пріиски.

По отношенію къ огородному промыслу нельзя не отмѣтить с. Александровскаго, Усть-Балейской вол., Иркутскаго уѣзда. Въ этомъ селеніи промыселъ овощей ведется, сравнительно, усовершенствованными способами и примѣняется даже ранняя посадка овощей въ парникахъ. Въ Иркутскъ оттуда доставляютъ, главнымъ образомъ, огурцы. Садоводства въ губерніи почти не существуетъ.

Промыслы городского и сельскаго населенія. Самое важное мѣсто между отраслями сельскаго хозяйства, послѣ земледѣлія, занимаетъ скотоводство.

Скотоводствомъ, какъ промысломъ, занимаются, главнымъ образомъ, инородцы Иркутскаго, Балаганскаго и Верхоленскаго уѣздовъ; развитію его и инородцевъ благопріятствуютъ находящіяся пока въ ихъ пользованіи обширныя пространства степей.

Слѣдующія цифры даютъ понятіе о количествѣ скота во всей губерніи на 1 января 1911 г.; **лошадей:** рабочихъ 189.995, остальн. 62.635; **рогатаго скота:** коровъ 249.392, остальн. 126.376, **овецъ** 216.514, **свиней** 68.879, **козъ** 21.040, **верблюдовъ** 126, **оленей** 456, а всего 953.413 годовъ.

Однако, въ настоящее время эта отрасль хозяйства не можетъ удовлетворить потребностей губерніи въ мясѣ и животныхъ продуктахъ, и мясопромышленники въ значительномъ количествѣ закупаютъ скотъ въ Западной Сибири Забайкальѣ и Монголіи.

Изъ неземледѣльческихъ промысловъ населенія наиболѣе важны слѣдующіе: извозъ гужевой и ямской, судостроеніе и сплавъ судовъ, промыслы: звѣриный, рыбный, лѣсной и дровяной, и, наконецъ, торговля.

Гужевой промыселъ, а также и *ямской* и связанное съ ними содержаніе постоялыхъ дворовъ особенно имѣетъ мѣсто на дорогѣ къ сѣверу — по направленію къ Якутску.

Населеніе волостей, расположенныхъ по якутскому тракту, имѣетъ хорошій зарабатокъ отъ *почтовой гоньбы*. Промыслы эти дали населенію свыше 575.000 рублей.

Постройкою судовъ занимались жители волостей, расположенныхъ по судоходнымъ и сплавнымъ рѣкамъ губерній. Въ этомъ отношеніи слѣдуетъ отмѣтить всѣ волости Верхоленскаго уѣзда, за исключеніемъ Манзурской, и Нижнеилимскую, Орлингскую и Усть-Кутскую вол. Киренскаго уѣзда.

Типы строющихся судовъ — барки, полубарки, паузки, карбазы и лодки. Промысломъ этимъ было занято около 920 человѣкъ, которые и заработали около 45.000 рублей.

Сплавомъ судовъ занимаются, главнымъ образомъ, жители приленскаго района. Промысломъ этимъ было занято 590 чел., которые заработали около 28.000 рублей.

Рыбный промыселъ въ большихъ размѣрахъ производится на Байкалѣ. Здѣсь имъ занимаются не только мѣстные жители, но и иркутскіе купцы, ведущіе это дѣло на широкихъ основаніяхъ и часто съ крупными затратами. Главная добыча рыбной ловли на Байкалѣ—омуль и хайрюзъ. Омуль употребляется, какъ селедка, сырымъ, въ соленомъ видѣ, и расходится по всей губерніи.

Звѣроловство болѣе всего развито въ Киренскомъ, Верхоленскомъ и Иркутскомъ уѣздахъ. Въ Киренскомъ уѣздѣ этимъ промысломъ, какъ кореннымъ источникомъ заработка, занимаются въ Карапчанской, Коченгской, Мартыновской, Нижнеилимской и Орлингской волостяхъ и инородческихъ вѣдомствахъ; въ отчетномъ году этимъ промысломъ было занято до 4.000 чел., заработокъ которыхъ простирался до 50.200 руб. Въ Верхоленскомъ уѣздѣ звѣроловствомъ занималось 2.136 чел. и добыто звѣря на 32.860 руб. Въ Нижнеудинскомъ уѣздѣ звѣроловствомъ занималось 2.130 чел., заработокъ—42.341 р. Въ Балаганскомъ промышленниковъ 1.140 чел., заработокъ — 12.692 руб. Въ Иркутскомъ уѣздѣ охота является главнымъ и едва ли не единственнымъ источникомъ заработка для Окинскихъ инородцевъ и нѣкоторыхъ улусовъ Тункинскаго района: всего въ Иркутскомъ уѣздѣ звѣроловствомъ занято до 1.406 чел., получающихъ отъ этого промысла около 14.700 р.

Изъ птицъ въ губерніи промышляются — глухари, тетерева, рябчики, куропатки, гуси и утки. Только въ нѣкоторыхъ мѣстностяхъ, преимущественно ближайшихъ къ городамъ, охота на птицъ приноситъ доходъ. Въ 1910 г. охотники заработали 17.371 р.

Лѣсной и дровяной промыселъ развитъ въ мѣстностяхъ, близкихъ къ центрамъ потребленія—г. Иркутску, желѣзной дорогѣ и заводамъ, каковы Иркутскій, Устькутскій солеваренный и др. Всего въ губерніи этими промыслами занимаются до 6,000 чел., общій заработокъ которыхъ простирается свыше 200.000 руб.

Ремесла и кустарные промыслы развиты весьма слабо и могутъ быть названы только подсобными.

Заводская и фабричная промышленность въ губерніи развита незначительно; главными ея видами являются: кожевенное дѣло, винокуреніе и горная промышленность. Всего въ губерніи фабрикъ и заводовъ 201, изъ коихъ 92 приводятся въ дѣйствіе паромъ или электричествомъ. Пивоваренныхъ заводовъ дѣйствуетъ 12.

Изъ другихъ торгово-промышленныхъ предпріятій, слѣдуетъ отмѣтить, что въ Иркутской губерніи (с. Усолье), функціонируетъ 1 спичечная фабрика, принадлежащая Вост.-Сибирск. Т-ву „Кринкевичъ, Камовъ и Шишкинъ“. Кромѣ того работаютъ: Писчебум. фабрика (въ с. Бархатовѣ), основанная французомъ Ли и нынѣ эксплоатируемая Бр. Хотковскими; клеесваренный заводъ (Полутовъ и К⁰) въ с. Тельма; фабрика фарфоровой посуды (въ с. Половина), основанная г. Переваловымъ и принадлежащая нынѣ т.д. Щелкуновъ и Метелевъ. Въ г. Иркутскѣ съ 1913 г. открылась вальцовая муком. мельница Иркутскаго Мукомольнаго Т-ва, съ производительностью до 700.000 пудовъ муки. Въ с. Тальцы работаетъ стекольно-посудный заводъ Т-ва „Лейбовичъ, Хаславскій и К⁰“.

Горнопромышленность. Въ Ангарскомъ горномъ округѣ добыто болѣе 25 милл. пудовъ каменнаго угля и асбеста примѣрно на 35.000 руб. Соли выварено на Иркутск. солеварен. завод. до 500.000 пудовъ; Усть-Кутскій заводъ не работалъ вслѣдствіе избытка запаса соли, коей на 1 января 1911 г. значилось

52.900 пудовъ. На частномъ (Илимскомъ) солеваренномъ заводѣ (Киренск. у.) выварено около 25.000 пуд. Въ районѣ села Черемхово сильно развилась углепромышленность (подр. см. село Черемхово).

Золотопромышленность. Золото добыто въ Ангарскомъ горномъ округѣ около 150 пуд., въ Олекм.-Витимскомъ болѣе 800 пудовъ.

Торговля. Главнымъ предметомъ торговли служатъ товары, привозимые изъ Европейской Россіи и Западной Сибири. Продукты мѣстной заводской и фабричной промышленности, по неразвитости той и другой, играютъ второстепенную роль. Продукты эти вывозятся въ Якутскую и Забайкальскую области: хлѣбъ, спиртъ, кожи, стекло, сукно, пиво и фабричныя издѣлія. Центръ торговли—Иркутскъ, гдѣ сосредоточены не только всѣ крупнѣйшія торговыя фирмы но и конторы золотопромышленныхъ предпріятій, производящія для надобностей золотыхъ пріисковъ крупныя закупки. Торговля съ Забайкальемъ сосредоточивается на Верхнеудинской ярмаркѣ, теряющей впрочемъ мало-по-малу свое значеніе, благодаря проведенію Забайкальской желѣзной дороги. Торговля съ Приленскимъ райономъ ведется только во время навигаціи.

Численность населенія. Населеніе губерніи опредѣляется въ 607.700 человѣкъ. Число жителей г. Иркутска къ 1 января 1914 г. простиралось до 100.000 чел. об. пола, Балаганскъ—1.500, Нижнеудинскъ—7.060, Верхоленскъ—1.800, Киренскъ—2.300, Илимскъ—800 и Бодайбо—4.500—5.000 человѣкъ. Цифры эти — приблизительныя.

Учебныя заведенія. Учебныхъ заведеній болѣе 550, учащихся около 20.000 мужск. пола и 12.000 женск. пола.

Большая часть училищъ (75%) помѣщается въ собственныхъ зданіяхъ, построенныхъ въ большинствѣ случаевъ на средства мѣстныхъ обществъ съ пособіемъ отъ казны. Зданія эти отличаются просторомъ, обиліемъ свѣта и воздуха и раздѣляются обыкновенно на нѣсколько комнатъ: раздѣвальню классную (или двѣ) и помѣщенія для учителя (не меньше 9 кв. саж.), а въ инородческихъ училищахъ, кромѣ этого, выдѣляется еще одна комната для общежитія учениковъ изъ дальнихъ улусовъ; остальная часть (25%) училищъ помѣщается въ наемныхъ зданіяхъ, которыя не отличаются необходимыми удобствами и особенно въ инородческихъ селеніяхъ.

Учебно-воспитательная часть въ школахъ поставлена, по свѣдѣніямъ дирекціи народныхъ училищъ, удовлетворительно: положенныя программы выполняются и обращается также вниманіе на общее развитіе учащихся.

Существуетъ общество распространенія народнаго образованія, состоящее въ вѣдѣніи Министерства Народнаго Просвѣщенія.

Народное здравіе. Врачей въ губерніи болѣе 150, аптекъ болѣе 25, больницъ 86, амбулаторій 7.

Ветеринарныхъ врачей 14 и 12 фельдшеровъ.

Печать. Изъ періодическихъ изданій, выходившихъ въ губерніи, можемъ назвать слѣдующія: „Сибирь“ (ежедн. газета) „Губернскія вѣдомости“, „Сибирскій Торг.-Пром. Вѣстникъ“, „Епархіальныя Вѣдомости“, „Сибирская Врачебная газета“ и др.

Почтовые тракты.

Число верстъ отъ г. Иркут.	Названіе трактовъ и станцій.	Число верстъ между станц.	Число лошадей на станціяхъ.
	Якутскій трактъ.		
	г. Иркутскъ *).	—	—
23	Хомутовская (Кудин.). .	20	20
44	Жердовская.	21	20
65½	Усть-Ординская (Болосинская)	21½	20
96½	Ользонская	31	20
121½	Баяндаевская	25	20
150½	Хоготовская.	29	20
180½	Манзурская	30	20
212	Маломанзурская	31½	20
236½	Качугская прист. 24 . .	24½	20
272½	г. Верхоленскъ	35¾	20
297¼	Тюменцевская.	25	20
313¼	Коркинская	16	20
332¾	Петровская	19½	20
354¾	Пономаревская	22	20
375¾	Жигаловская	21	20
	Лѣтомъ въ лодк. водою.		
406¼	Усть-Илгинская. . . 30	30½	20
432¼	Грузновская 25¾	26	20
451¼	Закаменская 18¼	19	20
468	Шамановская 15¾	16¾	20
486	Головская. 16¾	18	20
502	Суровская. 16½	16	20
517½	Дядинская 15	15½	20
539½	Басовская. 21	22	20
560½	Орлингская 19¾	21	20
577¾	Тарасовская. 17½	17¼	20
599¾	Скокинская 21	22	20
619¾	Боярская 19½	20	20
642¾	Омолоевская 22¾	23	20
660¾	Рижская 17½	18	20
678½	Банная 17½	17¾	20
695¼	Турукская 17	16¾	20
711¼	Усть-Кутская 16	16	20
729¾	Якуримская. 18½	18½	20
757¾	Казаркинская (Подымахинская) . . . 27½	28	20
778	Кокурская **) 20	20¼	20
803¾	Суховская. 23¼	25¾	20
829¼	Назаровская. 26¼	25½	20
852¼	Марковская 21	23	20
873¼	Ульканская 21¼	21	20
890¾	Красноярская. . . . 17¾	17½	20
904¾	Потаповская 13¾	14	20
927½	Макаровская 23¼	22¼	20
942½	Заборская ***). . . . 14¼	15	20
964¾	Безрукова 22¼	21½	16
996	г. Киренскъ (вод. 993¾) 40¼	31¼	25
1017	Алексѣевская 26½	21	20
1038	Горбовская (Никол. прис.) 25	21	20
1066	Вишняковская. . . . 26	28	20
1091	Сполошинская . . . 24	25	20
1115¼	Ильинская 22	24¼	20
1137¼	Дарьинская. 21	22	20
1163¾	Ичерская 27¼	28½	20
1188¼	Мутинская 21½	22½	20
1216¼	Иванушковская . . . 25½	28	20
1245¼	Частинская 26	29	20
1263¾	Пьянобыковская . . 18	18½	20
1282¼	Дубровская 19	18½	20
1312¼	Курейская 31	30	20
1338¼	Солянская. 21½	26	20
1356¼	Паршинская. 17½	18¼	20
1383	Рысьинская. 22½	23½	20
1409	Чуйская. 25	26	20
1431½	Витимск. (в. 1413). . 20½	22½	20
1444½	Половинная 18¼	13	20
1459¾	Пеледуйская 17	15½	20
1488¼	Крестовская. 26½	28½	20
1516¼	Песковская 27	28	16
1541¼	Половинная 23¾	25	16
1572½	Хамринская 25	31¼	16
1598½	Конкинская 25	26	16
1619	Терешинская 17½	20½	16
1648½	Мухтуйская. 27¾	29½	16
1670¾	Магурьяринская . . 21½	22¼	16
1690¾	Батамайская 17½	20	16
1712¼	Салдыкальская . . . 20	21½	16
1737¾	Нюйская 24¼	25½	16
1755¼	Туруктинская. . . . 18	17½	16
1772¾	Жербинск. (в. 1740) . 17	17½	16
	Якутская область.		
1790½	Тинская. 16½	17½	16
1811½	Каменская.	21	16
1834½	Жедуйская	23	16

*) Отъ г. Иркутска до Верхоленска плата за прогоны 3 коп. съ лошади и версты, отъ г. Верхоленска до Якутска—4½ коп. съ лошади и версты.

**) Лѣтомъ на лодкахъ и на пароходѣ, зимою по льду, а весною и осенью вьючно.

***) Отъ Заборской ст. до г. Киренска, минуя Безрукову, по гун. дор. 31¼ в.

Число верстъ отъ г. Иркут.	Названіе трактовъ и станцій.	Число верстъ между станц.	Число лошадей на станціяхъ.
1864½	Нохтуйскъ	30	16
1894½	Точильная	30	16
1916⅓	Березовская	22	16
1934	Иняхская	17½	16
1956	Дельгейская	22	16
1976	Кочегарская	20	16
1997	Неленская	21	16
2012	Дабанская	15	16
2029½	Черендейская	17½	16
2052	Бирюцкая	22½	16
2072	Бердянская	20	16
2092	Дурдусовская	20	16
2110	г. Олекминскъ (в. 2076).	18	16
2136	Солянская	26	16
2158¼	Харьялахская	22¼	16
2182¼	Наманинская	24	16
2210¼	Русская	28	16
2241¾	Чекурская	31½	16
2258¾	Бѣлая	17	16
2275¾	Хатымъ-Тумульская	17	16
2298	Мархинская	22¼	16
2320½	Марчиханская	22½	16
2346	Саныяхтатская	25⅓	16
2371	Еловская	25	16
2396½	Малыканская	25½	16
2418½	Чуранская	22	16
2436	Иситская	17½	16
2463¼	Крестяхская	17¾	16
2472½	Журинская	18¾	16
2499	Оймуранская	26½	19
2515	Адъ-Дабанская	16	16
2534	Синская	19	16
2561¾	Батамайская	27¾	16
2586¼	Титъ-Аринская	24½	16
2608¼	Еланская	22	16
2630¼	Тоенъ-Аринская	22	16
2645¼	Вулгуняхтятская	15	16
2660¾	Бестятская	15½	16
2684½	Покровская	23¾	16
2703	Улахъ-Анская	19½	16
2724¾	Тектюрская	21¾	16
2741¾	Табагинская	17	16
2766¾	г. Якутскъ (в. 2732¾)	25	16
	За Ангарскій трактъ.		
	(По 3 к. за вер. и лош.).		
	Иркутскъ	—	—
24	Уриковская	24	4
50	Балейская	26	4
70	Александровское с.	20	4

Число верстъ отъ г. Иркут.	Названіе трактовъ и станцій.	Число верстъ между станц.	Число лошадей на станціяхъ.
	Кругобайкал. трактъ.		
	(по 3 к. за вер. и лош.).		
	Иркутскъ	—	—
24	Введенская	24	12
44	Мотская	20	12
65	Большеглубовская	21	12
88	Култукская	23	12
105	Муравьево-Амурская	17	8
121	Утуликская	16	8
145	Муринская	24	8
	Забайкальск. обл.		
165	Снѣжинская	20	4
185	Выдренская	17	4
206	Переемная	24	4
220	Малиновская	14	4
234	Мишихинская	15	4
260	Мысовскъ	25	18
	Купеческій путь отъ Мысовска до Кяхты.		
	(Плата по 2 р. за 2 лош. за перегонъ, каждый лишній челов., плата по 1 р. Багажа 30 ф. на чел.).		
260	Мысовскъ	—	
283	Улятуй или В.-Мысовая	23	
300	Гужировки	17	
320	Удунга	20	
342	Темнинская	22	
369	Шабартуй (Лобовоогойская)	27	
399	Джядинская	30	
434	Усть-Кяхта	35	
456	Троицкосавскъ (196)	22	

Число верстъ отъ Витима.	**Отъ Витима до Бодайбо.**	Число верстъ между станц.	Число лошадей на станціяхъ.
	(Съ 15 нояб. по 15 апр. по 9 к. за версту и лошадь, остальн. время по 4½ к.).		
	Витимъ		
18	Зимовье № 1	18	
55	„ № 2	37	
83	„ № 3	28	
110	„ № 4	27	
134	„ № 5	24	
161	„ № 6	27	
193	„ № 7	32	
219	„ № 8	26	
255	„ № 9	36	
282	„ № 10	27	
300	Бодайбо	18	

Участки мировыхъ судей Иркутской губ

Уѣздъ.	№ участка.	Составъ участка.	Мѣсто жительства и адресъ мирового судьи.
По Иркутскому.	1	Первая полицейская часть съ предмѣстьемъ Глазковымъ, р. Ангара до впаденія въ нее р. Иркута и городская земля зар. Ангарою отъ Глазовскаго предмѣстья до лѣваго рукава р. Иркута.	г. Иркутскъ.
	2	Районъ II-й полицейской части между ул. Ивановской и Большой, рр. Ангарой и Ушаковской, мостъ черезъ р. Ушаковку, русло послѣдней отъ моста до впаденія ея въ Ангару, эта послѣдняя отъ р. Иркута внизъ по теченію, Знаменское предмѣстье и Ремесленная слобода и остальныя городскія земли у р. Ангары отъ лѣваго рукава р. Иркута до городской границы.	Тоже.
	3	Районъ III-й полицейской части отъ Большой ул. до пересѣченія ул. Соломатовской, Матрешинской и Подгорной.	Тоже.
	4	Остальные районы II-й и III-й полиц. частей; IV-я полиц. часть съ мѣстностью Лисиха и заводами въ городской чертѣ.	Тоже.
	5	На мирового судью возлагаются обязанности слѣдователя по I и II полиц. част. г. Иркутска.	Тоже.
	6	На мирового судью возлагаются обязанности слѣдователя по III и IV частямъ г. Иркутска.	Тоже.
Иркутскій.	1	Оекская, Суховская, Уриковская и Хомутовская волости и Катайское инородч. вѣдомство.	Тоже.
	2	Золотосодержащіе пріиски Иркутскаго уѣзда, Листвиничная, Смоленская и Тункинская волости, Коймарское, Окинское, Торское и Харибятское инородческія вѣдомства.	Тоже.
	3	Мальтинская, Узколукская, Тельминская волости.	с. Усолье.
	4	Бардинская, Куятская, Тугутуйская, и Усть-Балейская волости, Абагонатское Капсальское, Кудинское и Орлинское ин. вѣд., Алагуевскій и Сайгутскій отд. р.	с. Александровское.
Балаганскій.	1	Г. Балаганскъ, Коноваловская вол. и Зунгаро-Быкотское, Нельхайское и Унгинское инор. вѣд.	г. Балаганскъ.
	2	Бажеевская, Бѣльская, Голуметская, Гымыльская и Черемховская волости и Аларское, Куйтинское и Ныгдинское инородческія вѣдомства.	с. Черемхово.
	3	Заларинская, Зиминская, Кутуликская, Тыретьская и Холмогойская волости.	с. Зима.
	4	Новоудинская, Усть-Удинская и Яндинская вол. и Молькинское инородческое вѣд.	с. Усть-Уда.
	5	Буретская, Евсѣевская, Идинская, Олонская, Малышевская и Осинская волости и Бильчирское, Бо-Ханское, Кахинское, Укырское и Улейское инородческія вѣд.	с. В. Острожное.

Уѣздъ.	№ участка.	Составъ участка.	Мѣсто жительства и адресъ мирового судьи.
Нижнеудинскій.	1	Г. Нижнеудинскъ и инородческое вѣд. Нижнеудинской землицы.	г. Нижнеудинскъ.
	2	Тулуновская и Шерагульская волости.	с. Тулунъ.
	3	Большемамырская и Братская волости.	с. Братскъ.
	4	Алзамайская волость и Бирюсинскіе золотосодержащіе пріиски.	с. Алзамай.
	5	Кимильтейская и Куйтунская волости и Ашехабатская волость Балаганскаго уѣзда.	с. Куйтунъ.
Верхоленскій.	1	Бирюльская, Качугская, Манзурская и Кососгенская волости, Ангинское, Баяндаевское, Верхнеудинское, Еланцинское, Кутульское, Ленское, Ользоновское, Очеульское, и Хоготовское инородческія вѣдомства.	с. Манзурка.
	2	Г. Верхоленскъ, Верхоленская, Ильгинская и Тутурская волости и Куленгское инородч. вѣд.	с. Знаменка.
Киренскій	1	Г. Киренскъ, Макаровская, Марковская, Мартыновская, Петропавловская и Подкаменская вол.	г. Киренскъ.
	2	Карапчанская, Коченгская, Нижне-Илимская, Орлингская и Усть-Кутская волости.	с. Усть-Кутъ.
	3	Витимская, Ичерская, Преображенская и Мухтуйская волости и Курейско-Кандагирское и Сунтаро-Олекминское инор. вѣд.	с. Витимъ.

Участки податныхъ инспекторовъ.

Названіе участка.	Составъ участка,	Мѣстожительство и адресъ податн. инспектора
Иркутскій гор.	Г. Иркутскъ.	г. Иркутскъ.
Иркутскій уѣздн.	Иркутскій уѣздъ.	Тоже.
Балаганскій.	Балаганскій уѣздъ.	г. Балаганскъ.
Нижнеудинскій.	Нижнеудинскій уѣздъ.	г. Нижнеудинскъ.
Верхоленскій.	Верхоленскій уѣздъ.	с. Качугъ.
Киренскій 1-й.	Карапчавская, Коченгская, Макаровская, Нижне-Илимская, Орлингская и Усть-Кутская волости.	г. Киренскъ.
Киренскій 2-й.	Карапчанская, Витимская, Ичерская, Преображенская, Петропавловская, Подкаменская, и Мухтуйская волости и Сунтаро-Олекминское вѣдомство.	Тоже.
Бодайбинскій.	Золотые пріиски Олекминской и Витимской системъ.	г. Бодайбо.

Акцизные округи и участки.

Составъ округовъ и участковъ.	Мѣстожительство помощника акцизнаго надзирателя.
1-й ОКРУГЪ.	
1-й участокъ—г. Иркутскъ и волости Смоленская и Тункинская.	г. Иркутскъ.
2-й участокъ—волости: Мальтинская, Суховская, Тельминская, Урикоская и Усть-Балейская.	Тоже.
3-й участокъ—волости: Оекская, Тугунтуйская и Хомутовская.	с. Кунда (адр. ст. Жердовка).
4-й участокъ—Верхоленскій уѣздъ.	с. Качугъ.
2-й ОКРУГЪ.	
1-й участокъ—Балаганскій уѣздъ.	с. Черемхово.
2-й участокъ—Нижнеудинскій уѣздъ.	с. Тулунъ.
3-й ОКРУГЪ.	
1-й участокъ—волости: Орлинская, Усть-Кутская, Коченгская, Карапчанская, Нижне-Илимская, Макаровская и Мартыновская.	г. Киренскъ.
2-й участокъ—волости: Подкаменская, Петропавловская, Преображенская, Витимская, Мухтуйская и Сунтаро-Слекминское инор. вѣдом.	с. Витимъ.

Самаркандская область.

Географическое положеніе области. Самаркандская область, учрежденная 1-го января 1887 г., на основаніи особаго положенія объ Управленіи Туркестанскаго края, занимаетъ юго-западную часть Туркестанскаго края, между 35°2 и 41°1′ восточной долготы отъ Пулкова и между 37°58′ и 40°59′ сѣверной широты.

Величина территоріи области и уѣздовъ. По опредѣленію Центральнаго Статистическаго Комитета, Самаркандская область занимаетъ пространство, равное приблизительно 60597,6 квадр. вер. изъ которыхъ приходится на уѣзды: Самаркандскій—7751,3, Катта-курганскій—6997,6, Джизакскій — 25,812 и Ходжентскій—20,367.

Границы области. На сѣверо-западѣ, югѣ, югѣ-востокѣ—бекства Бухарскаго ханства: Нуратинское, Хатырчинское, Зіяутдинское, Каршинское,—Чиракчинское, Китабское, Шахрисябское, Гиссарское и Каратегинское; на сѣверо-востокѣ—Ферганская и Сыръ-Дарьинская области, на сѣверо-западѣ—Амо-Дарьинскій отдѣлъ Сыръ-Дарьинской области.

Поверхность области. По устройству поверхности, область можетъ быть раздѣлена, приблизительно, на три части, рѣзко отличающіяся по своему рельефу и другимъ природнымъ условіямъ, именно: степную, долинную и горную.

Степную часть составляютъ Кизылькумская песчаная и Голодная (или Мурзарабатская) степи, находящіяся въ предѣлахъ Джизакскаго и Ходжентскаго уѣздовъ, между Нуратинскими горами и р. Сыръ-Дарьей, въ одномъ направленіи съ юга на сѣверъ, и между 35 и 39 меридіанами—въ другомъ, съ востока на западъ. Площадь той и другой занимаетъ въ сложности почти одну треть всей территоріи области. По своей поверхности эти степи имѣютъ, однако совершенно отличный характеръ.

Долинная часть области представляетъ въ общемъ волнистую и сильно углубленную въ прирѣчныхъ мѣстахъ поверхность, на которой болѣе или менѣ значительные оазисы съ мощными пластами лесса и хорошо развитой ирригаціонной сѣтью, выведенной изъ вышеназванныхъ рѣкъ, заняты городами многочисленными кишлаками, садами и пашнями.

Горную часть составляютъ пространство на востокѣ и югѣ области, наполненныя системами хребетовъ. Туркестанскаго, заравшанскаго и Гиссарскаго

Гиссарскій хребетъ, уклоняясь на юго-западъ, составляетъ нашу южную государственную границу съ Бухарскимъ ханствомъ.

Въ самой южной части системы горъ Гиссарскаго хребта, между 39° и 40° сѣверной широты и между 37° и 38° восточной долготы, находится замѣчательное по своему высокому положенію въ горахъ озеро Искандеръ-куль (озеро Александра, царя Македонскаго). Оно представляетъ собою глубокую котловину около $10^1/_2$ верстъ въ окружности, заключенную между высокими горами известняка, носящими мѣстныя названія: Ушъ-Тургандинъ, Дукданъ и Макчаватъ. Высота озера надъ уровнемъ моря—7,000 фунтовъ. Окружающая его мѣстность, покрытая хорошимъ строевымъ лѣсомъ и лугами, представляетъ одинъ изъ красивѣйшихъ видовъ горной природы въ Туркестанѣ, но вслѣдствіе труднаго доступа къ озеру, берега его осѣдлостями не заняты. Только въ лѣтнее время сюда приходятъ кочевники-киргизы съ своими стадами, да изрѣдка заглянетъ ученый или любознательный путешественникъ-европеецъ

Климатъ области. Въ зависимости отъ высоты мѣстности, и конфигураціи горъ, климатическія условія области весьма различны. Въ низменныхъ частяхъ условія эти характеризуются общими свойствами климата странъ континентальныхъ, глубоко удаленныхъ отъ морей и океановъ; свойства эти выражаются въ сухости воздуха, знойности лѣта, рѣзкой разницѣ въ температурѣ дня и ночи и, наконецъ, въ громадномъ превышеніи количества испаряемой влаги надъ количествомъ атмосферныхъ осадковъ.

Населеніе. Общая численность населенія Самаркандской области опредѣляется въ 967,018 души обоего пола, изъ коихъ 523,436 мужчинъ и 443,582 женщины.

Города.	Мужчинъ.	Женщинъ.	Об. пола.
Самаркандъ	54,621	36,867	91,4 8
Пенджекентъ	2,739	2,258	4,997
Катта-курганъ . . .	64,375	4,621	10,996
Джизакъ	7,681	5,323	13,004
Ходжентъ	20,096	19,954	40,050
Ура-Тюбе	11,726	10,768	22,494
Всего въ гор.	118,189	104,789	222,978

Уѣзды.	Мужчинъ.	Женщинъ.	Об. пола.
Самаркандскій . .	145,546	126,688	272,234
Катта-курганскій .	6,301	52,171	116.472
Джизакскій	123,984	110,865	234,849
Ходжентскій . . .	86,367	74,067	160,434
Всего въ уѣзд.	420,198	363,791	783,989

Земледѣліе. Посѣвная площадь подъ хлѣбами и картофелемъ въ отчетномъ году опредѣлилась въ 527,813 десятинъ, причемъ собрано четвертей: пшеницы яровой—1,002.733, пшеницы озимой—570,856, ячменя ярового—339,351, ячменя озимаго—212,919, джугары—69,296, овса—732, проса—55,261, гороха и бобовъ—5,299, риса—297,819, маша—24,204, кукурузы—2,078, картофеля—18000, всего—2,598,548 четв.

Масличныхъ растеній по области собрано пудовъ: льна—273,402, кунджута—100,713, мака—2,944, сафлора—7,826, индау—3,313, подсолнечника—735, всего—395,933.

Люцерной было занято всего 28,190 десятинъ поливной земли, въ томъ числѣ въ Самаркандскомъ уѣздѣ—16,712 дес., въ Катта-Курганскомъ уѣздѣ—4,593 дес., въ Джизакскомъ уѣздѣ—3,431 дес. и въ Ходжентскомъ уѣздѣ—3,454 дес. Общій урожай люцерны выразился 4,246,678 пуд. сухого сѣна; по уѣздамъ: Самаркандскому—1,731,232 пуд., Катта-Курганскому—829.000 пуд., Джизакскому—693,642 пуд., а Ходжентскому—992,804 пуда.

Хлопководство. Общая посѣвная площадь хлопка въ отчетномъ году опредѣлилась въ 28,666 десятинъ.

По уѣздамъ области собрано было хлопка:

Уѣзды.	Американск.	Туземнаго.	Всего.
Самаркандскій. .	141,924 пуд.	32,880 пуд.	174,804 пуд.
Катта-Курганскій	399,724 „	734,422 „	473,167 „
Джизакскій . .	9,670 „	3,636 „	13,306 „
Ходжентскій .	590,820 „	28,900 „	619,720 „
Всего по обл.	1,142,138 пуд.	138,859 пуд.	1,280,997.

Очистка урожая производилась на 34 хлопкоочистительныхъ заводахъ, съ общею производительностью въ 8,272,000 руб.

Выходъ волокна изъ пуда сырца хлопчатника былъ 11—13 фунтовъ.

Выработанныя заводами продукты продавались: хлопокъ по цѣнѣ 5—11 руб. и сѣмена отъ 30 до 40 коп. за пудъ.

Дѣйствовавшій въ г. Самаркандѣ паровой мослобойный заводъ въ отчетномъ году переработалъ хлопковыхъ сѣмянъ 290,000 пудовъ, изъ которыхъ получено масла 48,333 пуда, на сумму 193,332 руб. и жмыха 14000 пуд. на сумму 56,000 руб.

Кромѣ указаннаго завода въ области дѣйствовало до 1,794 мелкихъ маслобойныхъ заводовъ кустарнаго типа, которые перерабатывали въ числѣ другихъ масличныхъ сѣмянъ и хлопковое. Производство всѣхъ этихъ заводовъ кустарнаго типа оцѣнивается въ 224,720 руб.

Огородничество и бахчеводство. Въ отчетномъ году огородами и бахчами было занято ирригаціонной земли въ десятинахъ: по г. Самарканду и его уѣзду—2,873, по Катта-Курганскому уѣзду—1,647, по Джизакскому уѣзду—2,969 и по Ходжентскому уѣзду—1167½, а всего по области—9,861½ десят.

Условія погоды во время обработки почвы и посѣва были благопріятныя. Урожай овощей получился въ общемъ удовлетворительный.

Табаководство. Культура табака распространена въ двухъ уѣздахъ—въ Самаркандскомъ и Катта-Курганскомъ. Въ отчетномъ году культурой табака занимались 711 хозяевъ, изъ которыхъ въ Самаркандскомъ уѣздѣ—317 хоз. и въ Катта-Курганскомъ уѣздѣ—364 хоз. Площадь табачныхъ плантацій опредѣлилась: по Самаркандскому уѣзду въ 172 дес., по Катта-Курганскому уѣзду въ 268 дес., а всего 440 дес. Урожай табака получился: въ Самаркандскомъ уѣздѣ 25,080 пуд., въ Катта-Курганскомъ 17,800 пуд., а всего 42,880 пуд.

Садоводство. Промышленное значеніе въ мѣстномъ садоводствѣ представляетъ культура винограда. Въ отчетномъ году виноградарство находилось въ слѣдующемъ состояніи: въ Самаркандскомъ уѣздѣ 17,520 виноградниковъ на 7,220 дес., въ Катта-Курганскомъ уѣздѣ 6,985 виногр. на 1,135 дес., въ Джизакскомъ уѣздѣ 1,840 виногр. на 974 дес., и въ Ходжентскомъ уѣздѣ 8,132 виногр. на 5,361 дес., а всего по области 34,477 виногр. на 14,690 десятинахъ. Общій сборъ винограда по уѣздамъ области опредѣлился въ слѣдующихъ цифрахъ: Самаркандскій уѣздъ 304,926 пуд., Катта-Курганскій уѣздъ 534,960 пуд., Джизакскій уѣздъ 263,370 пуд. и Ходжентскій уѣздъ 2,597,545 пуд., а всего по области 3.700,801 пуд.

Цѣны на свѣжій виноградъ были отъ 70 коп. до 1 руб. 20 коп. за пудъ; вяленая ягода продавалась отъ 2 до 4 руб. за пудъ.

Въ отчетномъ году изъ мѣстныхъ сортовъ винограда было выдѣлано винограднаго вина 105,150 вед. выкурено винограднаго спирта 409,150° (или $10{,}228_{,8}$ вед.), коньячнаго спирта 670120° (или $16{,}753_{,7}$ вед.).

На производство винограднаго вина и спирта употреблено было винограда всего 239,350 пуд., въ томъ числѣ на винодѣліе 131,430 пуд. и на винокуреніе 107,020 пуд.

Шелководство. Въ отчетномъ году населеніемъ области было оживлено шелковичной грены всего около 65,000 золотниковъ и получено урожая коконовъ 30,000 пуд.

Цѣны за 1 пудъ коконовъ были: въ Самаркандскомъ уѣздѣ 12 руб., въ Катта-Курганскомъ уѣздѣ отъ 9 до 11 руб., въ Джизакскомъ уѣздѣ отъ 8 р. 50 к. до 10 р. 50 к. и въ Ходжентскомъ уѣздѣ отъ 11 р. 50 к. до 18 руб.

Скотоводство. Въ отчетномъ году въ области числилось домашняго и степного скота всего 1,466,356 головъ, въ томъ числѣ: лошадей 95,088, рабочихъ быковъ 87,844, рогатаго скота 141,771, овецъ курдючныхъ 803,539, овецъ каракульскихъ 36,584, козъ 211,611, ишаковъ 38,613, верблюдовъ 50,638, свиней 668.

Рыболовство. Промысловое рыболовство въ предѣлахъ Самаркандской области сосредоточено въ рѣкѣ Сыръ-Дарьѣ и озерахъ Ходжентскаго уѣзда.

Промысловая рыба этого района: шипъ, усачъ, жерихъ, сомъ, судакъ, и щука. Наиболѣе цѣнная изъ промысловыхъ рыбъ—шипъ—ловится исключительно въ рѣкѣ.

Производится ловъ рыбы по билетамъ, выдаваемымъ смотрителемъ рыбныхъ промысловъ. На все время, кромѣ запретнаго промежутка съ 15-го марта по 15-е мая, выдается одинъ годовой билетъ, стоимостью для рѣки въ 14 руб. 25 коп. и для озеръ—въ 9 руб. 25 коп.

Общій уловъ отчетнаго года далъ: шипа 320 штукъ, сазана 1,000 пудовъ, сома 230 пудовъ, усача 2,000 пудовъ, жериха 300 пудовъ, судака 150 штукъ.

На мѣстахъ промысла цѣны на рыбу были прежнія: шипъ икряный отъ 19 до 30 руб. и шипъ яловый отъ 10 до 15 руб. штука. Сазанъ, сомъ, усачъ, жерихъ продавались отъ 2 р. до 3 р. 50 к. за пудъ.

Сбывался уловъ, главнымъ образомъ, въ Ташкентъ, Самаркандъ и Кокандъ.

Торговля и промышленность. Дѣятельность промышленныхъ заведеній кустарнаго типа въ отчетномъ году выразилась въ общей годовой производительности на сумму около 6 милл. рублей (8370 заведеній съ 11.500 рабочими).

Въ отчетномъ году въ области дѣйствовало всего 119 фабрикъ и заводовъ, сумма производства которыхъ опредѣлилась почти 1.600.000 руб.

О размѣрахъ чайной торговли въ г. Самаркандѣ можно судить по слѣдующимъ даннымъ Самаркандской таможни: въ 14 чайно-разс. склад. обанд. чая болѣе 11 милл. фунт. на сумму 12.228.686 руб.

Всѣ полученные въ Самаркандской таможнѣ чаи прибыли сюда черезъ Батумъ и Новороссійскъ. Изъ общаго количества ввезенныхъ чаевъ $^2/_3$ сбывается въ Ферганскую область и $^1/_3$ въ Самаркандской и Сыръ-Дарьинской областяхъ.

Затѣмъ слѣдуютъ 34 хлопкоочистительныхъ заводовъ съ годовымъ оборотомъ до $8^1/_2$ милл. руб., далѣе въ порядкѣ суммъ оборотовъ пойдутъ: муком. мельницы, пивовар., виногр.-водочн., спиртоочист. и др. заводы.

Горное дѣло. Въ 1911 году **каменный уголь** добывался на 7 копяхъ, изъ которыхъ 5 (Ново-Кокинесайская—Петровой, Кокинесайская—насл. Иванова, Кокинесайская—Краузе, Парча-Таузская—Краузе, **Сулюктинская**—Овсянникова разрабатываемая Т-мъ „Вербовъ и К°“) расположены въ Ходжентскомъ уѣздѣ и 2 (Кштутская—Туркестанскаго О-ва Каменно-угольной и горной промышлен, ности и Чукурская—Баршевскаго)—въ Самаркандскомъ уѣздѣ.

На всѣхъ 7-ми копяхъ было занято болѣе 190 рабочихъ и количество добытаго угля простиралась до 1.200.000 пудовъ. Причины такой незавидной дѣятельности въ области каменно-угольной промышленности, несмотря на дороговизну дровъ (отъ 40 до 50 руб. за куб. саж.), объясняются, главнымъ образомъ, трудными сообщеніями и удаленностью копей отъ мѣстъ потребленія. вслѣдствіе чего перевозка угля обходится очень дорого и продажная цѣна его колеблется отъ 31 до 35 коп. за пудъ.

Количество добытой **соли** изъ озера „Тузъ-Канъ“ (Джизак. у.) въ отчетномъ году простиралось до 100.000 пуд., которая на мѣстѣ промысла продавалась по 4—5 коп. за пудъ.

Въ мѣстности Турангулъ-Сай Ходжентскаго уѣзда въ отчетномъ году было добыто **мѣдной руды** около 14.000 пудовъ; въ томъ же уѣздѣ имѣются еще и другія мѣдныя мѣсторожденія.

Кромѣ того, населеніе области свободно добывало: бирюзу, гипсъ, квасцы, графитъ, нашатырь, горшечную глину и строительный камень. Въ Самаркандскомъ и Ходжентскомъ уѣздахъ имѣются минеральные источники.

Русскіе поселки. Въ Самаркандской области числится 11 русскихъ поселеній изъ которыхъ одно Федоровское находится въ Катта-Курганскомъ уѣздѣ, а остальные расположены въ Ходжентскомъ уѣздѣ (названія поселковъ: Срѣтенскій, Николаевскій, Романовскій, Надеждинскій, Обѣтованный, Верхне-Волынскій, Конно-Гвардейскій, Духовской, Спасскій, Федоровскій).

Численность населенія въ этихъ поселкахъ и количество у нихъ скота слѣдующія: 840 семей, общ. числомъ 3.800 душъ обоего пола, имѣютъ 12.900 гол. скота.

Ирригаціонное дѣло. Наибольшая площадь земель, орошающихся ирригаціонными каналами въ Самаркандской области, расположена по р. Зеравшану въ предѣлахъ Самаркандскаго и Катта-Курганскаго уѣздовъ и составляетъ 308 тысячъ десятинъ.

Кромѣ приведенной площади, орошающейся водою Зеравшана, въ Самаркандскомъ и Катта-Курганскомъ уѣздахъ находятся земли, орошающіяся водою небольшихъ горныхъ рѣчекъ (Кыркъ-арча, Ургутъ, Кара-тюбе, Агалыкъ и др.); по всѣмъ этимъ рѣчкамъ площадь орошающихся земель составляетъ до 35 тысячъ десятинъ.

Въ остальныхъ двухъ уѣздахъ Самаркандской области—въ Джизакскомъ и Ходжентскомъ всѣ культурныя земли разбросаны по незначительнымъ горнымъ рѣчкамъ, изъ которыхъ наиболѣе выдѣляются Санзаръ (Джизакскаго уѣзда), Ходжа-бакирганъ и Акъ-су (Ходжентскаго уѣзда).

Культурная, искусственно орошаемая площадь въ этихъ двухъ уѣздахъ составляетъ до 355 тысячъ десятинъ. Такимъ образомъ, общая культурная площадь во всей области составляетъ до 700 тысячъ десятинъ орошаемой земли.

Народное здравіе и общественное призрѣніе. Въ Самаркандской области состоитъ: врачей мужчинъ 20, врачей женщинъ 5, фельдшеровъ 40, фельдшерицъ-акушерокъ 19, акушерокъ и повивальныхъ бабокъ 17, зубныхъ врачей 1, дантистовъ 5, фармацевтовъ 10.

Аптеки. Всѣхъ аптекъ въ Самаркандской области къ 1-му января 1912 года было 6, изъ нихъ въ г. Самаркандѣ 1 городская аптека, 2 вольн. норм. аптеки 1 филіальное отдѣленіе вольной нормальной аптеки, въ г. Ходжентѣ 1 сельская аптека и въ г. Ура-Тюбе 1 сельская аптека.

Больницы. Всѣхъ лечебныхъ заведеній въ Самаркандской области въ отчетномъ году было 20 и 2 пріемныхъ покоя.

Благотворительныя и др. общественныя учрежденія. Въ городѣ Самаркандѣ дѣйствовали тѣ же благотворительныя учрежденія, что и въ предшествовавшемъ году, а именно: 1) Самаркандскій отдѣлъ Туркестантскаго Благотворительнаго Общества, 2) Мѣстное Управленіе Россійскаго Общества Краснаго Креста, 3) Областное Попечительство о дѣтскихъ пріютахъ вѣдомства учрежденій Императрицы Маріи, 4) Общества вспомоществованія учащимся въ мѣстныхъ русскихъ и русско-туземныхъ училищахъ и другія.

Дѣятельность этихъ благотворительныхъ учрежденій поддерживалась довольно успѣшно, удовлетворяя въ значительной мѣрѣ мѣстныя нужды.

Народное просвѣщеніе. Въ отчетномъ году въ Самаркандской области числилось 2.218 учебныхъ заведеній съ 23.017 учащимися.

Сахалинская область.

Область образована въ 1909 г. (зак. 17 Іюня 1909 г.) изъ оставшейся послѣ войны въ нашей власти сѣверной части о. Сахалина. Она лежитъ между 50—54½° с. ш., 141½°—144° в. д. и площадь ея простирается до 35.000 кв. верстъ.

Область очень гориста,—равнинныя мѣста занимаютъ около 0,1 всей ея площади. Равнинами считаются пади (долины) рѣкъ, изъ которыхъ самой значительной является р. Б. Тымь, впадающая въ Ныйскій заливъ Охотскаго моря. Рѣка эта богата рыбой *(кэта)*. Бассейнъ рѣки — лучшій районъ для сельскаго хозяйства и скотоводства.

Климатъ области суровый: зима стоитъ съ конца октября и до половины апрѣля; зимою часто бываютъ пурги; снѣга выпадаетъ много; въ п. Александровскомъ (51½° с. ш.) температура понижается иногда до—25° по Р.; весна короткая,

холодная, обильная дождями, лѣто тоже зачастую дождливое; осень бываетъ хороша, но холодна. Почва въ падяхъ, гдѣ населеніе только и занимается земледѣліемъ, наносные суглинки или супески. На склонахъ горъ почва въ большинствѣ случаевъ глинистая. На горахъ и въ падяхъ встрѣчаются тундры (верховья рр. Б. Тыми и Пороная). Надо замѣтить, что область мало изслѣдована. Въ 1908 и 1909 гг. обслѣдованіе области производили геологическая и переселенческая экспедиціи.

Населеніе. До русско-японской войны Сахалинъ былъ штрафной колоніей, куда ссылались каторжные, сс.-поселенцы и бродяги. Населеніе области состоитъ изъ остатковъ ссыльнаго населенія съ ихъ потомствомъ, невыселившагося во время войны на материкъ. Большая часть ссыльнаго населенія острова, воспользовавшись дарованными ГОСУДАРЕМЪ ИМПЕРАТОРОМЪ льготами по случаю русско-японской войны, осѣла въ Европейской Россіи и Сибири *). На островѣ остались лишь свыкшіеся съ островомъ и связанные съ нимъ крѣпко матеріальными интересами. Это—лучшая часть ссыльнаго населенія.

Коренное населеніе области — инородцы, состоящіе изъ гиляковъ, тунгусовъ, орочонъ и якутовъ. Живутъ они въ сѣверной части области, преимущественно по береговой линіи. Они постепенно вымираютъ отъ пьянства, оспы и полной ихъ безпомощности въ новой обстановкѣ, созданной съ приходомъ русскихъ.

Къ 1 января 1913 г. числилось населенія—всего 9.361 душъ об. п., въ т. ч. 625 иностранцевъ, 1.794 инородца и 6.942 собственно русскихъ (въ общемъ 5.946 м. и 3.415 ж.).

Переселеніе. Закономъ 13 марта 1908 г., область открыта для вольнаго заселенія. Дѣйствіе закона ограничилось переселеніемъ въ область въ 1908 и 1909 гг. нѣсколькихъ домохозяевъ. Кромѣ того, по побережью около залива Байкалъ образовалось 4 новыхъ рыбацкихъ поселка. Немаловажнымъ препятствіемъ къ заселенію области служитъ дурная слава Сахалина, какъ бывшей штрафной колоніи. 2-хъ лѣтнія изысканія переселенческой экспедиціи выяснили возможность водворенія въ области около 500 семействъ земледѣльцевъ, при душевомъ надѣлѣ въ 15 десятинъ.

Земледѣліе. Главное занятіе русскаго населенія—земледѣліе. Для земледѣлія болѣе пригоденъ Тымовскій участокъ, гдѣ и осѣла большая часть земледѣльческаго населенія и гдѣ устроена опытно-показательная сельско-хозяйственная ферма, съ племеннымъ разсадникомъ рогатаго скота, лошадей и свиней. Александровскій участокъ мало пригоденъ для земледѣлія. Здѣсь болѣе данныхъ для развитія горной промышленности и рыболовства. Пригодными для земледѣлія считаются лишь пади. Опытовъ посѣва на всхолмленныхъ мѣстахъ или склонахъ горъ, населеніе не производитъ. Къ благопріятнымъ условіямъ хозяйства въ занятыхъ русскими районахъ относятся сравнительное плодородіе почвы и достаточность влаги (полныхъ неурожаевъ не было уже около 20 лѣтъ). Къ отрицательнымъ условіямъ—холода, вслѣдствіе чего не всегда хлѣба вызрѣваютъ, неопредѣленность правъ населенія на землю и своеобразная, чисто мѣстная черезполосица, мѣшающая введенію улучшеній въ хозяйствѣ болѣе

*) Высочайшимъ Манифестомъ 21 февр. 1913 г.—поселенцы о. Сахалина освобождены отъ всѣхъ послѣдствій судимости съ возстановленіемъ въ утраченныхъ по суду правахъ, кромѣ правъ по рожденію, службѣ и имуществу (п. 26, ст. 371, Собр. Узак. № 45—1913 г.). *Ред.*

Памятникъ строителю Ср.-Азіатск. ж. д., генералу М. Н. Анненкову въ Самаркандѣ.
(*Съ фот. Полякова*).

энергичными и способными хозяевами. Но при болѣе раціональной постановкѣ хозяйства могутъ быть значительно улучшены. Посѣяно было разныхъ хлѣбовъ 18.354 пуда и снято 100.829 пуд., картофеля посѣяно было около 15.013 пуд. собрано 131.583 пуда.

Огородничество. Огородничествомъ населеніе занимается лишь для своихъ потребностей. Оно даетъ хорошіе результаты. Въ огородахъ разводятъ капусту, свеклу, морковь, лукъ, петрушку, огурцы, укропъ, салатъ, брюкву, изрѣдка тыкву, помидоры. Послѣдніе, впрочемъ, рѣдко вызрѣваютъ.

Горное дѣло. Область богата *каменнымъ углемъ*. Опредѣленное промышленное значеніе имѣетъ районъ по западному побережью между Дуэ-Мгачи съ высокими сортами угля. „Дуйскія" копи арендуются горн. инж. В. А. Кузнецовымъ и И. М. Эриксономъ, которыми образовано „Дуйское Т-во на вѣрѣ", добывшимъ за отчетный годъ изъ шахты „Воевода" болѣе 25,000 тоннъ. Этому же Т-ву принадлежатъ и другія копи „Анастасьевскія" (Мгачинскія), но по недостатку оборотныхъ средствъ не разрабатывались.

Общій запасъ угля на всѣхъ указанныхъ мѣсторожденіяхъ исчисляется не менѣе, какъ въ 10 милліардовъ пудовъ.

На восточномъ побережьи въ районахъ заливовъ Ныйскаго и Чайвинскаго имѣются мѣсторожденія *нефти*. Промышленное значеніе ея тоже пока не выяснено. Повидимому, промышленники серьезно интересуются сахалинской нефтью, показателемъ чего служатъ командируемыя ими для развѣдокъ экспедиціи. За минувшій годъ къ мѣстному горному инженеру поступило нѣсколько новыхъ заявокъ на нефть, золото, цинкъ уголь (большая часть на нефть).

Нефтяные отводы инженера Клейе (Баостыганскіе участки) и Товарищества „Наслѣдниковъ Г. И. Зотова" (по р. Охѣ) въ отчетномъ году объявлены свободными для развѣдокъ. Изысканія производятся Сахалинскимъ Нефтепром. и Каменноуг. О-мъ.

Скотоводство является выгодной статьей: сбытъ молочныхъ продуктовъ и мяса обезпеченъ по выгоднымъ цѣнамъ. Пастбищъ и покосовъ достаточно. Эпизоотіи отсутствуютъ. Мѣстный рогатый скотъ, лошади и свиньи мелки. Сдѣланъ опытъ улучшенія ихъ путемъ выписки племенныхъ производителей—холмогорскихъ быковъ, жеребцовъ-рысаковъ и башкирскихъ свиней.

Количество скота по участкамъ (число дворовъ—1.006): лошадей—1.815, рогатаго скота—4.183, козъ и овецъ—88, и свиней—1.439. *)

Сѣна собрано было 550,108 пудовъ.

Рыбный промыселъ. Омывающія область воды Татарскаго пролива и Охотскаго моря богаты рыбой и нерпой (родъ тюленя). Періодически къ берегамъ области подходитъ въ громадныхъ количествахъ *кэта, горбуша* (лососъ), кунжа, *селедка*, корюшка, навага. Въ Татарскомъ проливѣ водится также треска, палтусъ. Промышленное рыболовство преимущественно въ рукахъ японцевъ. Мѣстное населеніе приготовляетъ рыбу лишь для своихъ надобностей и то главнымъ образомъ, въ рѣкахъ, въ которыя устремляется лѣтомъ и осенью кэта, горбуша и корюшка. Въ сахалинскихъ рѣкахъ водится форель. Нерпу и сивуча промышляютъ почти исключительно инородцы. Въ 1912 г. добыта рыбы: кэты—61.134, шт. горбуши—133.293, селедки—14.036.275 шт.

*) Цѣны на скотъ въ 1912 г. были таковы (первыя цифры для Александр. участка, вторыя для Тымовскаго): лошадь отъ 70 до 350 р. и отъ 40 до 150 р., корова отъ 60 до 100 р. и отъ 75 до 150 р., свинья отъ 20 до 50 р. и отъ 15 до 60 р., коза отъ 10 до 15 р. и отъ 4 до 6 руб.

Лѣса области занимаютъ около 0,9 ея площади. Изъ хвойныхъ растутъ ель, пихта и лиственница, а изъ лиственныхъ — береза, ольха, тополь, ясень, ильма, осина, ива. Около селеній и вдоль дорогъ значительныя площади лѣса выжжены. Лѣса находятся въ свободномъ пользованіи населенія. Если бы область располагала естественными бухтами, удобными для стоянки судовъ, или портами, то эксплоатація лѣса, несмотря на гористый характеръ области и глубокіе снѣга, могла бы быть доходной статьей. Въ отчетномъ году въ области было только одно лѣсное предпріятіе купца Бринера (по западному побережью около р. Пилево).

Охота. Въ сахалинскихъ лѣсахъ водятся: *соболь, медвѣдь, лисица, бѣлка-заяцъ, кабарга, рябчики, куропатки и олень.* Промышленное значеніе имѣетъ соболь, лисица, бѣлка и медвѣдь. Средній соболь продается рублей по 30 за шкурку. Въ отчетномъ году бѣлка рѣзко повысилась въ цѣнѣ съ 10—12 до 50 коп. за шкурку. Охота на соболя производится преимущественно петлями и ловушками. На остального звѣря охотятся съ ружьемъ. Охотой занимаются русскіе и инородцы. Ежегодно населеніе выручаетъ отъ продажи пушнины около 100.000 руб. Пушнину скупаютъ у населенія мѣстные и пріѣзжіе торговцы а затѣмъ партіями отправляютъ на Ирбитскую и Нижегородскую ярмарки. Въ отчетномъ (1912 году) добыто: 18 медвѣдей, 162 лисицы, 72 горностая, 1197 соболей, 5082 бѣлки, 50 зайцевъ, 17 оленей, 16 росомахъ, 20 выдръ и нерпъ 178 шт.

Заводская и фабричная промышленность. Въ отчетномъ году въ области работало 4 завода: 2 спиртоочист. и 1 пивовар. въ п. Александровскомъ и лѣсопильный въ с. Пилево.

Торговля ограничивается сбытомъ необходимыхъ продуктовъ и сосредоточена въ рукахъ русскаго населенія. Обороты достигаютъ 450.000 руб. Торговымъ пунктомъ области является п. Александровскій, гдѣ имѣется 30—35 торг. предпріятій, въ т. ч. 10 съ продажею на выносъ крѣпкихъ напитковъ, 5 пивныхъ и складъ т. д. Кунстъ и Альберсъ; есть 1 китайскій и 1 японскій магазины. Бываютъ 2 ярмарки: въ концѣ іюня и въ концѣ декабря.

Дороги и мосты. Въ области находится до 300 вер. грунтовыхъ дорогъ съ массой на нихъ мостовъ. О числѣ мостовъ можно судить по слѣдующему примѣру: на дорогѣ въ долинѣ р. Арково отъ берега Татарскаго пролива до Камышеваго перевала, на разстояніи какихъ нибудь 15 вер. построено 70 мостовъ и трубъ. Нѣкоторые изъ нихъ 20 саж. длины и даже болѣе. Во время существованія каторги дороги и мосты ремонтировались тюрьмами и были вполнѣ исправны. Теперь же, по упраздненію каторги, дороги и мосты пришли въ упадокъ. Малочисленному русскому населенію ремонтъ дорогъ не подъ силу, а чтобы привести дороги и мосты въ относительный порядокъ потребуется единовременный расходъ отъ 20.000 до 30.000 руб.

Водными путями служатъ омывающіе область Татарскій проливъ и Охотское море. Многочисленныя рѣки имѣютъ горный характеръ, порожисты и только по немногимъ изъ нихъ возможно плаваніе на большихъ лодкахъ.

Народное просвѣщеніе. Въ области 2 двухклассныхъ и 11 одноклассныхъ приходскихъ училищъ Мин. Нар. Просв. Учились въ нихъ 273 мальч. и 124 дѣвочки.

При Александровскомъ полицейскомъ участкѣ имѣется **общедоступная библіотека.** Въ ней насчитывается до 900 названій книгъ и періодическихъ изданій. Абонементная плата 30 коп. въ мѣсяцъ.

Въ с. Рыковскомъ (Тымовскаго участка) имѣется Народный домъ имени Гоголя и Жуковскаго. Въ народномъ домѣ изрѣдка устраивались любительскіе

спектакли, танцы для крестьянской молодежи, пѣлъ хоръ, устраивались чтенія съ туманными картинами. Населеніе охотно посѣщало народный домъ. При народномъ домѣ имѣется небольшая библіотека.

Музей. Богатый сахалинскій музей сожженъ японцами при занятіи острова въ 1905 году. Приступлено къ его возобновленію. Отремонтировано небольшое зданіе, собраны нѣкоторыя мѣстныя горныя породы и растенія.

Александровскій кружокъ любителей драматическаго искусства. Въ кружокъ входило большинство чиновниковъ съ ихъ семействами въ п. Александровскомъ.

Народное здравіе. Въ области было врачей: въ п. Александровскомъ 2, въ с. Рыковскомъ (Тымовскаго участка) 1, Фельдшеровъ: въ п. Александровскомъ 3, въ с. Рыковскомъ—2, с. Дербинскомъ 1 и с. Онорѣ 1.

Аптеки: Одна сельская аптека въ п. Александровскомъ съ вольной продажей лекарствъ.

Больницы. Весь годъ была открыта сельская лечебница на 10 кроватей въ п. Александровскомъ и такая же лечебница въ с. Рыковскомъ, Тымовскаго участка. Медицинская помощь населенію оказывается всецѣло за счетъ казны.

Ветеринарная часть. Въ области находится 1 ветеринарный врачъ и 1 ветеринарный фельдшеръ. Для домашнихъ животныхъ отчетный годъ былъ благопріятный—эпидемій не было.

Семирѣченская область.

Территорія области, границы, поверхность, почва и климатъ. Семирѣченская область занимаетъ самую отдаленную часть окраинныхъ пространствъ Имперіи въ Средней Азіи, простираясь между 40° 30′ и 48° 40′ сѣв. шир. и 43° 30′ и 52° 40′ вост. д. отъ Пулкова.

На востокѣ и югѣ область граничитъ съ Китайской Имперіей, на юго-западѣ съ Ферганскою областью, на западѣ съ Сыръ-Дарьинскою, а на сѣверо-западѣ и сѣверѣ съ Семипалатинскою.

Пространство, занимаемое областью, во всемъ его цѣломъ, не было предметомъ инструментальныхъ съемокъ, почему опредѣляется различно, но по нѣкоторымъ основаніямъ, признается болѣе правильнымъ считать его, согласно, вычисленіямъ Межевого Отдѣленія Семирѣченскаго Областнаго Правленія, въ 366,325 кв. вер., изъ коихъ около 95,000 кв. вер. заняты водою (оз. Балхашъ, Алакуль, Иссыкъ-куль и др.), а 271,000 кв. вер.—сушею, на которыхъ населенія числится около 1,251,711 д. об. п., изъ коихъ русскихъ около 219,000 до об. п.

Поверхность. Поверхность Семирѣченской области весьма разнообразна. Почти всю южную часть ея занимаетъ Тяньшанскій хребетъ, который на юго-западной границѣ съ Китаемъ достигаетъ наибольшей своей высоты поднимаясь пикомъ Ханъ-тегри до 24,000 футъ надъ уровнемъ моря. По направленію къ сѣверу горный хребетъ постепенно понижается и образуетъ нѣсколько развѣтвленій, которыя имѣютъ видъ, какъ бы идущихъ одна за другой, террасъ: Терскей-тау, Кунгей-тау и продолженіе его Александровскій хребетъ и Заилійскій Алатау. На востокѣ въ область входитъ сѣверо-западная часть Тяньшаня—Джунгарскій Алатау, а на сѣверѣ области, съ востока къ западу, протянулся

Тарбагатайскій хребетъ. По мѣрѣ развѣтвленія, горные хребты образуютъ долины, важнѣйшія изъ коихъ: Иссыкъ-кульская котловина, Чуйская и Илійская долины и Ала-кульская равнина. Всѣ онѣ, за исключеніемъ Иссыкъ-кульской котловины, которая со всѣхъ сторонъ окружена горами, открыты къ западу, по направленію къ которому понижаются также и горные хребты, постепенно переходя въ равнину.

Сообразно пониженію горъ и расширенію долинъ наблюдается и разница въ почвѣ.

По склонамъ горъ, на высотѣ приблизительно отъ 9,000 до 2,500 футъ, тянется полоса черноземныхъ почвъ.

Непосредственно за черноземною полосою, опускаясь до 1,000—1500 футъ, протянулась полоса лессовыхъ земель, но и эта полоса во многихъ мѣстахъ прерывается, чередуясь съ травянисто-глинистыми и полынными степями, а мѣстами со щебневыми пространствами.

Ниже 1,000 ф. надъ уровнемъ моря—только полынныя степи, въ перемежку съ песчаными и каменисто-щебневыми пустынями и солончаками.

Климатъ. Въ зависимости отъ высоты мѣстности наблюдается разница и въ климатѣ. Въ высоко-нагорной полосѣ, надъ которою господствуютъ увѣнчанныя вѣчными снѣгами и льдами вершины горныхъ хребтовъ, климатъ умѣренный.

Въ пригорной полосѣ, въ полосѣ лессовыхъ земель, климатъ значительно континентальнѣе. Зима холоднѣе и въ январѣ годами бываютъ морозы до—30° Ц. Лѣто жарче и во время іюньской и іюльской засухи 38°—45° Ц. въ тѣни—не рѣдкость. Колебанія температуры довольно рѣзки. Осадковъ выпадаетъ мало или выпаденіе ихъ по временамъ года очень неравномѣрно.

Фауна и **Флора** области весьма богаты и разнообразны, въ особенности фауна, за исключеніемъ ихтіофауны, т. к. озера и рѣки области сравнительно очень бѣдны рыбой.

Административное дѣленіе области слѣдующее:

Вѣрненскій уѣздъ (46,647 кв в.) дѣлится на три участка, изъ коихъ Вѣрненскій находится въ вѣдѣніи Уѣзднаго Управленія, а Отарскій и Зайцевскій въ вѣдѣніи Участковыхъ Приставовъ.

Копальскій уѣздъ (71,311 кв. в.) раздѣленъ на два участка—Копальскій и Алтынъ-Эмельскій. Первый состоитъ въ вѣдѣніи Уѣзднаго Управленія, а второй Участковаго Пристава.

Лепсинскій *) *уѣздъ* (74,419 кв. в.) дѣлится на три участка—Лепсинскій, Бахтинскій и Сергіопольскій, которые состоятъ въ вѣдѣніи:

Первый—Уѣзднаго Управленія, второй—Участковаго Начальника и третій—Участковаго Пристава.

Джаркентскій уѣздъ (49,940 кв. в.) раздѣленъ на три участка: Джаркентскій, Кольджатскій и Нарынкольско-Чарынскій, которые состоятъ въ вѣдѣніи: первый Уѣзднаго Управленія, второй Участковаго Пристава, третій Участковаго Начальника.

Пржевальскій уѣздъ (80,650 кв. в.) раздѣленъ на два участка—Пржевальскій, состоящій въ вѣдѣніи Уѣзднаго Управленія, и Атбашинскій — Участковаго Начальника.

Пишпекскій уѣздъ (43,358 кв. в.) дѣлится на три участка:

---

*) гор. *Лепсинскъ* предполагается перенести на другое мѣсто, о чемъ и возбуждено уже ходатайство.

Пишпекскій, состоящій въ вѣдѣніи Уѣзднаго Управленія.

Бѣловодскій и Токмакскій участки состоятъ въ вѣдѣніи Участковаго Пристава.

Во всѣхъ уѣздахъ, кромѣ Копальскаго, образованы новыя русскія селенія, всего болѣе двадцати.

Населеніе. Общая численность населенія области на 1 января 1912 г. достигала 1.251.711 (688.074 мужч. и 563.637 женщ.), причемъ по національностямъ населеніе распредѣляется такъ: русскихъ 218.741, киргизъ 887.299, таранчей 89.662, дунганъ, 17.933, сартовъ 15.440, татаръ 12.083, калмыковъ 2.838, евреевъ 291, кашгарлыховъ 7.052, китайцевъ 60 и другихъ народностей 341.

Населеніе области по городамъ и уѣздамъ распредѣляется такъ: г. **Вѣрный**—19.913, мужч. и 17.531 жен. всего 37.444 д. об. п., Вѣрненскій уѣздъ 129.909 мужч. и 110.124 женщ.=240.033 д. об. п.; г. **Копалъ**—2.262 мужч. и 1.350 женщ.=3.612 д. об. п., Копальскій уѣздъ=103.087 м. и 84.720 ж.=187.807. д. об. п.; г. **Лепсинскъ**—5.499 м. и 4.546 ж.—10.044 д. об. п., Лепсинскій уѣздъ—93.846 м. и 73.003 ж.=166.849 д. об. пола; г. **Джаркентъ**—11.099 м. и 10.970 ж.=22.069 д. об. п., Джаркентскій уѣздъ—75.774 м. и 66.163 ж.=141.937 д. об. п.; г. **Пржевальскъ**—8.427 м. и 6.048 ж.=14.475 д. об. пола, Пржевальскій уѣздъ—98.395 м. и 76·877 ж.=175.272 д. об. п.; г. **Пишпекъ**—8.670 м. и 7.551 ж.=16.221 д. об. п., Пишпекскій уѣздъ—131.193 м. и 104.784 ж., всего 235.977 об. пола. Увеличеніе русскаго осѣдлаго населенія отъ водворенія переселенцевъ выражается приблизительно 3.906 семействами съ почти 12.393 души мужск. пола.

Естественныя и производительныя силы области и экономическая дѣятельность ея населенія. Главное занятіе населенія области составляетъ сельское хозяйство, изъ различныхъ отраслей котораго вездѣ первое мѣсто занимаютъ земледѣліе и скотоводство.

Второстепенныя отрасли сельскаго хозяйства какъ то: пчеловодство, садоводство, огородничество и бахчеводство имѣютъ промышленное значеніе только для немногихъ хозяевъ, преимущественно въ городахъ; въ уѣздахъ онѣ являются только подспорьемъ въ общей системѣ хозяйства.

Спеціальныя культуры, какъ, напр., табаководство, хмѣлеводство, виноградарство, развиты въ области слабо, хотя климатическія и почвенныя условія во многихъ мѣстностяхъ области вполнѣ благопріятны.

Сборъ хлѣбовъ и другихъ растеній въ отчетномъ 1911 году представленъ слѣдующими цифрами (въ тысячахъ пудовъ):

Озимой пшеницы—224.7; яровой—17.073.4; озимой ржи—11.6; яровой—267.1; ячменя—5462.9; овса—7346.3; проса—4696.9; гороха—108.9; риса—512.7; гречихи—3.3 кукурузы—92.2; картофеля—731.0; всего—36.530 тыс. пудовъ.

Для кочевого населенія области главную пищею служатъ мясо и продукты молочнаго хозяйства; хлѣбные же продукты служатъ лишь приправою, и то не для всѣхъ—необходимою. На первомъ планѣ среди хлѣбныхъ продуктовъ у кочевниковъ стоитъ поджаренная просяная крупа, которая употребляется въ пищу или въ сухомъ видѣ, или жидкою кашицей, приготовленной на водѣ и заправленной небольшимъ количествомъ молока.

При отсутствіи проса они замѣняютъ его ячменемъ, пшеницею (кашица эта называется по туземному „коже"), джугарою и даже горохомъ. Картофель киргизы разводятъ только въ Пишпекскомъ уѣздѣ и въ небольшомъ количествѣ. Какъ бы хорошъ урожай хлѣбовъ у киргизовъ ни былъ, но обыкновенно къ веснѣ всѣ запасы его расходуются, и до новаго урожая они питаются преимущественно молочными продуктами, среди которыхъ „кумысъ" и „айранъ" играютъ главную

роль. Поэтому при разрѣшеніи вопроса о степени обезпеченія кочевого населенія продовольствіемъ, количество снятаго ими зерна особаго значенія не имѣетъ.

Иначе обстоитъ дѣло у осѣдлаго населенія. Все оно живетъ круглый годъ на пшеничномъ хлѣбѣ, почему степень обезпеченія его продовольствіемъ должна быть опредѣляема, главнымъ образомъ, количествомъ урожая пшеницы.

Культура масличныхъ растеній. Общая площадь, занятая подъ посѣвы масличныхъ и прядильныхъ растеній, достигаетъ 10.935 дес. Распредѣленіе площади по культурамъ и урожай видны изъ слѣдующихъ цифръ:

	Посѣяно дес.	Собрано пуд.
Льна	2.626	129.228
Конопли	1.085	37.275
Мака	532	7.333
Подсолнечн.	5.047	158.336
Горчицы	1.645	63.690

Наиболѣе интересными въ хозяйственномъ отношеніи являются только культуры: подсолнуха, ради добываемаго изъ него масла русскимъ населеніемъ, горчицы, которая для той же цѣли высѣвается таранчами, и льна, на сѣмена котораго предъявляется спросъ въ Туркестанъ. Культура мака распространена среди русскаго населенія Вѣрненскаго уѣзда, но получаемое сѣмя идетъ на собственное потребленіе. Сафлоръ разводится въ нѣсколькихъ хозяйствахъ довольно успѣшно около Вѣрнаго, но въ виду требуемаго имъ особеннаго ухода при засоренности мѣстныхъ почвъ—большого распространенія пока не получилъ.

Урожай кормовыхъ травъ выражается слѣдующими цифрами: Джугара—3.100 пуд., клеверъ—8.239.791 пудъ, кунакъ—873.831 пудъ и сѣна—29.060.153 пуда.

Распространеніе сельско-хозяйственныхъ орудій ведетъ свое начало съ 1901 г., когда въ г. Вѣрномъ былъ открытъ казенный складъ этихъ орудій, и съ каждымъ годомъ настолько развивается, что въ настоящее время, кромѣ казеннаго, войскового и переселенческаго склада, во всѣхъ городахъ и болѣе крупныхъ поселкахъ открыты склады частными торговыми фирмами. Всего въ области частныхъ складовъ 10 (2 въ г. Вѣрномъ, 3 въ Лепсинск. у., 2 въ Копальскомъ, 2 въ Пишпекскомъ и 1 въ Пржевальскомъ).

Скотоводствомъ, главнымъ образомъ, занимается кочевое населеніе области.

Вслѣдствіе затруднительности точной регистраціи скота у кочевниковъ можно дать только приблизительныя цифры, а именно: лошадей около 1.000.000, воловъ-быковъ и коровъ 563.000, верблюдовъ 85.000, овецъ и козъ 5.000.000, а всего около $6^1/_2$ милліоновъ головъ.

Цифра—6—7 милліоновъ—можетъ быть принимаема за постоянную для опредѣленія наличности скота у кочевниковъ Семирѣченской области.

На 1 января 1912 г. у осѣдлаго населенія зарегистрированы слѣдующія количества головъ разнаго скота: лошадей 146.006, рогатаго скота 169.712, овецъ и козъ 299.061, свиней 28.262 и другихъ около 4.300, а всего около 600.000 головъ.

Въ г. Вѣрномъ имѣется постоянный случной пунктъ (конюшни). Изъ частныхъ скотоводческихъ хозяйствъ заслуживаютъ быть отмѣченнымъ открытый въ 1909 г. въ г. Пржевальскѣ конный заводъ шт.-кап. Пяновскаго, а въ томъ же году здѣсь возникло первое въ области поощрительное скаковое общество.

Садоводство. Какъ указывалось уже въ предыдущихъ изданіяхъ садовладѣльцы мало прилагаютъ старанія къ правильному уходу за садами и не принимаютъ надлежащихъ мѣръ къ борьбѣ съ вредителями плодоводства. Мѣстное общество сельскаго хозяйства неоднократно возбуждало вопросъ о введеніи общей, обязательной борьбы съ вредителями плодоводства. но къ осуществленію этого предположенія явились препятствіемъ потребные на сіе большіе расходы, которые, при дешевизнѣ мѣстныхъ плодовъ и невозможности экспортировать ихъ на далекое растояніе, не могутъ окупиться получаемыми отъ садовъ доходами. Кромѣ того, въ тѣхъ мѣстностяхъ, гдѣ искусственно разведенные сады находятся въ недалекомъ разстояніи отъ естественно растущихъ плодовыхъ породъ, какъ, напр., въ г. Вѣрномъ и его окрестностяхъ, успѣхъ борьбы съ вредителями плодоводства въ частновладѣльческихъ садахъ можетъ считаться обезпеченнымъ только при условіи одновременной борьбы съ ними въ казенныхъ лѣсныхъ дачахъ, что при современномъ положеніи лѣсного хозяйства въ области немыслимо. Въ 1911 г. число садовъ въ области достигло 5.687 на 5.705 десятинахъ, съ общей выручкой въ 44.673 рубля.

Виноградарство. Разведеніе винограда возможно только въ Пишпекскомъ, Вѣрненскомъ и Джаркентскомъ уѣздахъ. Попытка нѣкоторыхъ хозяевъ разводить виноградъ въ станицѣ Сарканской Копальскаго у. не увѣнчалось успѣхомъ.

Промышленное виноградарство обѣщаетъ современемъ возникнуть въ Джаркентскомъ и Пишпекскомъ уѣздахъ. Въ первомъ изъ этихъ уѣздовъ оно и въ настоящее время развито довольно широко и находится въ рукахъ дунганъ и таранчей, сбывающихъ свои урожаи на базарѣ гор. Вѣрнаго. Разводятся преимущественно столовые сорта, вывезенные изъ Кульджинскаго раіона.

Въ Вѣрненскомъ уѣздѣ виноградъ хорошо растетъ и плодоноситъ, въ особенности къ востоку отъ города Вѣрнаго, но разводимые сорта подобраны не по климату и требуютъ замѣны ихъ болѣе скороспѣлыми, на что нѣкоторыми хозяевами уже обращено вниманіе. Въ 1911 г. собрано винограда 18.600 пудовъ на сумму 23.670 рублей. Лучшіе сорта винограда продавались въ Вѣрномъ 3 р 60 к.—4 р. за пудъ; въ уѣздахъ отъ 1 р. 50 к. до 2 р. 40 к. пудъ.

Огородничество. Огородничествомъ съ промышленною цѣлью занимаются только въ Вѣрномъ и селеніяхъ, находящихся вблизи городовъ; исключеніе составляютъ селенія, расположенныя въ сѣверной и южной части Лепсинскаго уѣзда, которыя сбываютъ овощи (арбузы, дыни) въ гор. Чугучакъ. Бо́льшее значеніе, чѣмъ огородничество, имѣетъ бахчеводство, которое, кромѣ хорошаго дохода отъ продажи урожая, считается еще обязательнымъ почти въ каждомъ хозяйствѣ потому, что во время осенникъ полевыхъ работъ арбузы, дыни и огурцы составляютъ основу питанія всего рабочаго люда. Подъ огородами и бахчами было занято въ 1911 г. 4359 дес. и за проданныя овощи выручено было 58.454 рубля.

Хлопководство и хмѣлеводство. Культурою хлопка и хмѣля занимаются только въ Пишпекскомъ уѣздѣ, около города Пишпека. Небольшую плантацію перваго имѣетъ наманганскій сартъ **Акымбай Исанбаевъ**, а такую же плантацію второго отставной чиновникъ **И. Ф. Терентьевъ**.

Обѣ эти плантаціи имѣютъ для Чуйской долины важное значеніе опытныхъ полей, свидѣтельствующихъ, что какъ хлопководство, такъ и хмѣлеводство вполнѣ возможно и по заявленіямъ хозяевъ, ими занимающихся, очень выгодны; но ни Исанбаевъ, ни Терентьевъ не находятъ себѣ подражателей, въ виду того труда и энергіи, съ которыми сопряженъ уходъ за разводими ими растеніями.

Табаководство. Промышленныя табачныя плантаціи существуетъ только

около гор. Вѣрнаго и принадлежатъ Гавриловой, Романенковымъ, т. д. Кадкинъ и К-о, имѣющимъ свои табачныя фабрики, на которыя табакъ и поступаетъ.

Въ нѣкоторыхъ селеніяхъ, а также въ таранчинскихъ и киргизскихъ волостяхъ, въ Копальскомъ, Вѣрненскомъ, Джаркентскомъ и Пишпекскомъ уѣздахъ занимаются разведеніемъ махорки и зеленаго табаку (употребляемаго туземцами для жеванья), но не съ промышленною цѣлью, а, главнымъ образомъ, для собственной надобности, и только излишекъ поступаетъ въ продажу, по цѣнамъ отъ 1 р. 80 к. до 3 р. 50 к. за пудъ. Всего простымъ табакомъ было занято въ 1911 г.—102 дес. съ коихъ снято 4865 пуд.

Пчеловодство. Пчеловодство занимаетъ самое видное мѣсто среди второстепенныхъ отраслей сельскаго хозяйства, существующихъ въ области. Во многихъ хозяйствахъ оно составляетъ только побочное занятіе, но во многихъ оно является единственнымъ источникомъ благосостоянія. Число лицъ, занимающихся пчеловодствомъ, съ каждымъ годомъ увеличивается, несмотря на встрѣчаемыя неудачи и на измѣненія къ худшему климатическихъ условій.

Наиболѣе развито пчеловодство въ Пишпекскомъ, Пржевальскомъ, Вѣрненскомъ и Лепсинскомъ уѣздахъ, въ которыхъ встрѣчаются пасѣки, насчитывающія сотни ульевъ. Въ Копальскомъ и Джаркентскомъ пасѣки небольшія, но на сѣверные склоны находящагося на границѣ Джаркенскаго и Пржевальскаго уѣздовъ хребта Санъ-Ташъ въ отчетномъ году начали перекочевывать пржевальскіе пчеловоды и устроили нѣсколько большихъ пасѣкъ.

На 867 пасѣкахъ собрано меду 1335 п. и воска—310 пуд.

Цѣны на медъ колеблются обычно отъ 4 до 5 руб. за пудъ, смотря по качеству (въ 1911 цѣна доходила до 12 р.), а на воскъ отъ 20 до 25 руб. пудъ.

Рыболовство, какъ промыселъ, существуетъ на озерахъ Балхашѣ, Ала-кулѣ, Иссахъ-кумъ и въ низовьяхъ рѣкъ Или и Чу.

Въ Балхашѣ и Ала-кулѣ ловится преимущественно окунь и въ меньшемъ количествѣ маринка; въ Иссыкъ-кулѣ—сазанъ, чебакъ, маринка и горный османъ. Рѣка Или даетъ только маринку, одинъ изъ видовъ которой, извѣстный подъ названіемъ илійскаго османа, цѣнится довольно высоко и считается лучшею мѣстною рыбою. Болѣе разнообразныя рыбы водятся въ рѣкѣ Чу, въ которой, кромѣ османа и маринки, ловятъ: сазана, сомовъ, бѣлорыбицу, щуку и красноперку.

Весь уловъ сбывается на городскихъ базарахъ и по селеніямъ. Цѣны на рыбу не высоки, что объясняется невысокимъ качествомъ самаго продукта. Самая ходкая, соленая маринка, продается не дороже 2 руб.; по такой же цѣнѣ продаются и другіе сорта соленой, копченой и вяленой рыбы. Болѣе высокія цѣны устанавливаются на свѣжую рыбу, въ особенности когда она является новинкою на базарѣ; такъ, напр., осенью на Вѣрненскомъ базарѣ свѣжая рыба продается: балхашскій окунь отъ 1 рубля 50 коп. до 2 руб. 40 коп., чуйская бѣлорыбица 4—6 руб., сазанъ 4—6 руб., маринка 2 руб. 40 коп.—3 р., илійскій османъ 4—6 руб.

Выяснить точные размѣры рыболовства въ области, при кустарномъ характерѣ его производства, не представляется возможнымъ. Приблизительно, рыбы продается на сумму 40—50 тыс. рублей.

Звѣроловство. Звѣроловствомъ на пушного звѣря занимаются по преимуществу кочевники, извлекая изъ него прежде всего выгоду для себя лично, такъ какъ большая часть добываемыхъ шкуръ идетъ на собственныя ихъ надобности и только излишекъ или болѣе цѣнныя шкуры поступаютъ въ продажу.

Русское населеніе—казаки и крестьяне—предпочитаютъ охоту на дикихъ свиней и кабановъ, какъ болѣе прибыльную, открывающую возможность по окончаніи полевыхъ работъ не только сдѣлать хорошіе запасы свинины для собственнаго потребленія, но съ выгодою продать излишекъ на базарѣ, гдѣ она охотно покупаются по 2 руб. 50 коп. за пудъ. Охотою на пушного звѣря изъ русскихъ занимается немногія, но охота на козловъ и пролетную птицу и у русскаго населеніе въ большомъ почетѣ.

Охота на гнѣздящихся и зимующихъ птицъ, съ промышленною цѣлью, практикуется только около городовъ и исключительно позднею осенью и зимою когда наступаетъ холодное время, дозволяющее сбывать добытую птицу на базарѣ. Больше всего на базаръ вывозятъ фазановъ и горныхъ куропатокъ, которые легко ловятся силками. Другія породы птицъ въ продажѣ бываютъ рѣдко.

Извозный промыселъ. При отдаленности Семирѣчья отъ желѣзнодорожныхъ станцій, увеличивающіеся съ каждымъ годомъ торговые обороты неизбѣжно должны были оказать вліяніе на развитіе извознаго промысла, и дѣйствительно, число лицъ, занимающихся извозомъ, съ каждымъ годомъ увеличивается.

При вполнѣ благопріятныхъ условіяхъ стоимость провоза на быкахъ съ пуда въ весеннее и лѣтнее время обходится не дороже 10 коп. за сто верстъ. Осенью же, въ особенности во время распутицы, когда провозъ грузовъ на быкахъ совершенно невозможенъ, стоимость провоза съ пуда за сто верстъ доходитъ до 40 и 50 коп. Особенно дорого обходится провозъ громоздкихъ вещей, когда возчики не соглашаются соображаться съ вѣсомъ, а требуетъ плату за подводу.

Провозная плата отъ Вѣрнаго до Ташкента колеблется отъ 1 р. 50 к. до 2 р. 80 к. съ пуда, а до Семипалатинска отъ 1 р. до 2 р. съ пуда.

Горный промыселъ не можетъ получить въ области развитія за отсутствіемъ дешеваго и быстраго сообщенія съ промышленными центрами Имперіи, съ одной стороны, и солидныхъ капиталовъ на мѣстѣ—съ другой.

Изъ ископаемыхъ въ области добывается съ выгодою только **каменная соль**, въ Пишпекскомъ и Пржевальскомъ уѣздахъ. Изъ послѣдняго она вывозится даже въ Ферганскую область. Въ сѣверныхъ же уѣздахъ большимъ спросомъ пользующаяся **самосадочная соль**, добывается на озерахъ Каратальской долины въ Копальскомъ уѣздѣ киргизами.

На мѣстѣ пудъ соли стоитъ отъ 5 до 10 коп., на базарахъ же, смотря отъ стоимости подвоза, отъ 40 до 1 р. 20 к.

Существующій въ области единственный золотой пріискъ, принадлежащій мѣщанину гор. Тары **Н. Кантеръ**, по р. Кетменкѣ. въ Джаркентскомъ уѣздѣ, не даетъ владѣльцу ожидаемой имъ богатой добычи золота. За 1911 г. добыто золота около фунта.

Ремесла. Различныхъ ремесленниковъ и мастеровыхъ зарегистрировано около 11.000, но все это кустари, довольствующіеся небольшимъ заработкомъ, въ свободное отъ другихъ занятій время.

Фабрики и заводы. Число фабрикъ и заводовъ увеличивается очень медленно. Всѣхъ ихъ—1.987 съ производительностью около 3½ милл. руб., при 3.547 рабочихъ.

Винокуреніе производится на трехъ паровыхъ промышленныхъ заводахъ, снабженныхъ непрерывно дѣйствующими перегонными аппаратами и принадлежащихъ: одинъ Тургенскій № 48, около селенія Михайловскаго, Вѣрненскаго

уѣзда, наслѣдникамъ купца Н. И. Иванова и два—Васильевскій въ станицѣ Софійской, Вѣрненскаго уѣзда и Николаевскій около города Лепсинска—Торговому дому „Н. Я. Пугасовъ съ С-ми", выкурившихъ въ 1911 г.—5.878.222 градуса спирта, который частью расходуется въ области, частью вывозится въ Сыръ-Дарьинскую обл. и въ Китай.

Пивоваренныхъ заводовъ работаетъ девять, кожевенныхъ—18, маслобойныхъ—158 и разныхъ другихъ около 1.560, съ общею производительностью въ суммѣ около 5 милл. руб., при 4.000 рабочихъ.

Табачныхъ фабрикъ дѣйствуетъ три: одна т/д. „Кадкинъ и К°", одна Гавриловой и одна Романенковыхъ, всѣ въ г. Вѣрномъ. На всѣхъ фабрикахъ перерабатывался табакъ мѣстныхъ плантацій, принадлежащихъ самимъ фабрикантамъ.

Затѣмъ, есть суконная фабрика (въ Вѣрн. уѣздѣ) т./д. „Шахворостовъ и Пестовъ".

Торговля. Размѣры внутренней торговли не поддаются точному учету, но на постепенное увеличеніе ихъ указываютъ, съ одной стороны, ежегодно увеличеніе числа торговыхъ заведеній; а съ другой—обороты послѣднихъ, по заявленіямъ самихъ владѣльцевъ этихъ заведеній.

Среди заведеній, торгующихъ привозными товарами, первое мѣсто, по суммѣ оборота принадлежитъ заведеніямъ, торгующимъ мануфактурными и галантерейными товарами, а среди заведеній, торгующихъ мѣстными товарами первое мѣсто занимаютъ торгующія виномъ и пивомъ.

Оптовая торговля хлѣбнымъ виномъ производилась изъ трехъ подваловъ винокуренныхъ заводовъ, восьми оптовыхъ складовъ, одного водочнаго завода и одного спирто-очистительнаго.

Большая часть питейныхъ заведеній принадлежитъ мѣстнымъ винокуреннымъ заводчикамъ, часть—сельскимъ и станичнымъ обществамъ и небольшая часть—частнымъ торговцамъ. Общее число торговыхъ заведеній болѣе 10.100, годовой оборотъ коихъ достигаетъ 18.000.000 руб.

Предметами вывозной торговли служатъ пока исключительно продукты сельскаго хозяйства: хлѣбъ въ зернѣ и мукѣ, фрукты въ свѣжемъ и сушеномъ видѣ, скотъ и разное сырье. Предметы ввоза: мануфактура, галантерейн. и колоніальн. товары.

Количество вывозимаго ежегодно изъ области хлѣба не поддается строгой регистраціи, такъ какъ онъ экспортируется не только черезъ транспортныя конторы и болѣе или менѣе извѣстныхъ скупщиковъ, спеціально занимающихся хлѣбной торговлею, но въ значительномъ количествѣ вывозится и самими хозяевами, хотя небольшими партіями.

О положеніи нашей пограничной здѣсь торговли даютъ представленіе слѣдующія цифры: вывезено въ Китай на 5.780.194 рубля, привезено изъ Китая на 7.322.347 руб.

Кредитъ. Въ концѣ 1911 г. въ г. Вѣрномъ открыто Отд. Государств. Банка, а въ 1913 г. Городской Обществ. Банкъ. Затѣмъ въ г. Вѣрномъ есть Отдѣленіе **Русско Азіатскаго Банка** (годовой оборотъ до 30 милл. руб.), которое, кромѣ спеціально банковыхъ операцій, въ цѣляхъ регулированія цѣнъ на товары, принимаетъ на себя посредничество, какъ по доставкѣ на мѣстные рынки привозныхъ товаровъ, такъ и по продажѣ за предѣлы области продуктовъ мѣстнаго хозяйства. Нахожденіе на складахъ Банка значительнаго количества различныхъ товаровъ не даетъ возможности подниматься рыночнымъ на нихъ цѣнамъ, что особенно важно въ отношеніи предметовъ первой необходимости,

какъ, напр., сахара, свѣчей стеариновыхъ и проч. Такъ, напр., въ 1906 году, за распродажею на Вѣрненскомъ базарѣ стеариновыхъ свѣчей, цѣна на нихъ мгновенно поднялась съ 33 коп. до 50 коп. за фунтъ, но послѣдняя цѣна продержалась всего 2 недѣли, такъ какъ получился транспортъ свѣчей, выписанныхъ отдѣленіемъ Банка.

Какъ и въ предыдущіе годы, Отдѣленіе Банка оказываетъ свое содѣйствіе мѣстнымъ хозяевамъ къ болѣе выгодному сбыту за предѣлы области пшеницы, льна и другихъ хлѣбныхъ растеній, причемъ зерно принималось на склады Отдѣленія только отсортированнымъ, что имѣло своимъ послѣдствіемъ болѣе серьезное отношеніе мѣстныхъ хозяевъ къ уборкѣ своихъ урожаевъ и распространеніе обязательной сортировки зерна для продажи.

Наконецъ, Отдѣленіе финансируетъ нѣкоторыхъ скупщиковъ сырья, вслѣдствіе поднимающихся на него цѣнъ, иначе они, съ имѣющимися у нихъ средствами, не могли бы покрыть запродажи или собственную потребность, а также купить обычное количество.

Въ г. Вѣрномъ имѣется еще Отдѣленіе **Сибирскаго Торговаго Банка** (обороты Отдѣленія достигали 20 милл. рублей).

Для предоставленія кочевому населенію области легкаго и дешеваго кредита, при Семирѣченскомъ Областномъ Правленіи открыта киргизская ссудная касса, которая дѣйствуетъ на всю область и имѣетъ оборотъ болѣе 70000 руб.

Затѣмъ открыты нѣсколько товариществъ мелкаго кредита, какъ-то: Лепсинское, Герасимовское, Сарканское и др., имѣющія своею цѣлью доставлять нужные для оборотовъ капиталы своимъ участникамъ. Всего въ области на 1 Января 1912 г. дѣйствовало 5 кредитн. и 1 ссудо-сберег. т-во.

Пути сообщенія. Для сообщенія Семирѣчья съ Туркестаномъ и Сибирью служитъ проходящій черезъ всю область Карабалтинско-Сергіопольскій трактъ, который соединяетъ также и уѣздные города Копалъ и Пишпекъ съ областнымъ городомъ Вѣрнымъ. Отъ этого тракта отходятъ второстепенные почтовые тракты. Абакумовско-Лепсинскій, Пишпекско- Пржевальскій и Алтынъ-Эмельско-Джаркентскій, соединяющіе остальные уѣздные города съ центромъ управленія областью. Кромѣ того, отъ станицы Сергіопольской проложенъ трактъ до укрѣпленія Бахты, а отъ станіи Дмитріевской на Пржевальско-Пишпекскомъ отошелъ почтовый трактъ къ укр. Нарынскому. Для сообщенія гор. Джаркента и Пржевальска въ 1901 г. открытъ прямой трактъ черезъ перевалъ Санташъ. Отъ станціи Санташъ на этомъ трактѣ идетъ вѣтка къ выселку Охотничьему. Общее протяженіе этихъ трактовъ 2492$^{3}/_{4}$ версты, на которыхъ 99 перегоновъ или станцій. Нельзя, однако, не пожелать скорѣйшаго осуществленія давнишней мечты края соединенія его желѣзною дорогою съ Сибирью и Европейской Россіей. Въ настоящее время идутъ работы по постройкѣ желѣзнодорожной линіи отъ станц. Арысь до г. Вѣрнаго.

Народное здравіе и общественное призрѣніе. Въ каждомъ изъ 19 участковъ, на которые раздѣлена область во врачебномъ отношеніи, должны состоять: одинъ участковый врачъ, фельдшеръ и фельдшерица-акушерка, но многія изъ должностей участковыхъ врачей остаются вакантными за отсутствіемъ желающихъ занять ихъ, въ особенности въ участкахъ, отдаленныхъ отъ областнаго центра.

Наиболѣе обезпеченъ медицинскимъ персоналомъ гор. Вѣрный. Всего въ области врачей: 30 врачей—мужчинъ, 2 врача—женщ., 3 зубн. врача, 1 дантистъ) 59 фельдшеровъ, 4 фельдшерицы и 15 акушерокъ.

Больницы: Больницъ, кромѣ города Вѣрнаго, въ области нѣтъ. Въ уѣз-

дахъ существуютъ только военные госпитали, въ которые принимаются на излеченіе и частныя лица.

Въ гор. Вѣрномъ существуютъ двѣ больницы: обѣ эти больницы хорошо обезпечены медицинскимъ персоналомъ и всѣмъ необходимымъ для стаціонарнаго леченія больныхъ. Аптекъ въ области 6, изъ нихъ 2 въ г. Вѣрномъ (городская и нормальная).

Минеральные источники. Наибольшею извѣстностью въ области пользуются состоящіе въ вѣдѣніи Мѣстнаго Управленія Россійскаго Общества Краснаго Креста **Иссыгатинскіе и Барлыкскіе** минеральные источники, затѣмъ Аксуйскіе и Джеты-огузовскіе горячіе ключи, около г. Пржевальска, наконецъ, Арасанскіе около г. Копала.

Ветеринарный персоналъ. Ветеринарный персоналъ состоитъ изъ Ветеринарнаго Инспектора, 86 правит. ветер. врачей М-ва Вн. Дѣлъ, 9 военныхъ, 15 пунктовыхъ фельдшеровъ и 150 конныхъ стражниковъ.

Общественное призрѣніе. Призрѣніе сиротъ, бѣдныхъ и увѣчныхъ принадлежитъ въ области преимущественно частнымъ благотворительнымъ учрежденіямъ; изъ оффиціальныхъ благотворительныхъ учрежденій, дѣятельность которыхъ распространяется на всѣ мѣста Имперіи, въ области существуютъ:

а) Попечительство дѣтскихъ Пріютовъ вѣдомства Императрицы Маріи.

б) Семирѣченское мѣстное Управленіе Россійскаго Общества Краснаго Креста.

и в) Вѣрненская лечебница Попечительства Императрицы Маріи Александровны о слѣпыхъ.

Народное образованіе: Въ Семирѣченской области существуютъ учебныя заведенія слѣдующихъ типовъ: мужская и женская гимназіи, городскія приходскія и народныя училища Министерства Народнаго Просвѣщенія, церковныя школы, русско-туземныя школы, сельско-хозяйственныя школы вѣдѣнія Министерства Земледѣлія и туземныя школы.

Вѣрненская мужская гимназія существуетъ съ 1 сентября 1876 года и преобразована въ полную классическую гимназію съ 1 іюля 1881 года.

Вѣрненская женская гимназія состоитъ изъ семи нормальныхъ классовъ, одного приготовительнаго и одного дополнительнаго или педагогическаго.

Пржевальская женская прогимназія, съ 1 Сент. 1911 г.

Городскихъ училищъ имѣется: четырехклассныя: въ г.г. Вѣрномъ и Пржевальскѣ, въ ст. Софійской, и шесть трехклассныхъ въ остальныхъ городахъ области и въ станицѣ Больше-Алматинской.

Затѣмъ, имѣются приходскія школы, русско-туземныя, церковно-приходскія и туземныя.

Число церковныхъ школъ 50, изъ коихъ 3 двухклассныя, 35 одноклассныхъ и 10 школъ грамоты. Улучшенія въ положеніи школъ состояли въ томъ, что четыре школы грамоты въ Пишпекскомъ уѣздѣ преобразованы въ одноклассныя школы. Кромѣ этихъ школъ, въ Лепсинскѣ продолжала функціонировать воскресная школа.

Сельскія общества отказываютъ увеличивать свои расходы на народное образованіе, почему разсчитывать на увеличеніе, въ скоромъ времени числа школъ по уѣздамъ невозможно.

Библіотеки имѣются: въ гор. Пржевальскѣ общедоступная библіотека-читальня, въ остальныхъ городахъ—только при собраніяхъ: общественныхъ, военныхъ и коммерческихъ; въ Лепсинскѣ—при Канцеляріи Город. Общественнаго Управленія.

Томская губернія.

Географическій обзоръ. Томская губернія, учрежденная 26 февраля 1804 года, расположена между 49° и 61° сѣверной широты и 63° и 108° восточной долготы. Она соприкасается на сѣверо-западѣ и юго-западѣ съ Тобольской губерніей, Акмолинской и Семипалатинской областями, на югѣ съ Монголіей, а на сѣверо-востокѣ и юго-востокѣ съ Енисейской губерніей. Южная и восточная части губерніи заняты горами Алтайской горной массы. Алтай занимаетъ юго-восточный уголъ Томской губерніи и представляетъ горную страну до 500 верстъ въ поперечникѣ, до 25,000 кв. верстъ. Алтай отграничивается отъ сосѣдней Монголіи хребтомъ Сайлюгемъ и сложенъ изъ многихъ хребтовъ, изъ которыхъ наибольшаго возвышенія достигаетъ Катунско-Чуйская гряда съ рядомъ снѣжныхъ вершинъ; самая высокая изъ нихъ, Бѣлуха, имѣетъ 14,800 футовъ высоты надъ уровнемъ моря. На склонахъ Бѣлухи и другихъ снѣжныхъ вершинъ образуется много ледниковъ, которые даютъ начало многимъ горнымъ истокамъ р. Оби (Катунь). Другіе истоки берутся прямо изъ снѣжныхъ полей и озеръ (Чулышманъ съ Телецкимъ озеромъ и выходящая изъ него р. Бія). Горныя рѣки протекаютъ по глубокимъ долинамъ, которыя то расширяются въ населенныя степи (Уймонская, Канская), то стѣсняются скалами въ непроходимыя ущелья. Южная окраина Алтая питаетъ правые притоки Иртыша. Здѣсь самая населенная долина принадлежитъ рѣкѣ Бухтармѣ. Сѣверные склоны алтайскихъ хребтовъ поросли густыми хвойными лѣсами, въ которыхъ преобладаетъ лиственница. Еще выше раскинулись цвѣтистые горные луга, гдѣ проводятъ лѣто кочевники (алтайцы, теленгиты и киргизы) съ табунами лошадей и стадами рогатаго скота. Долины Алтая до высоты, гдѣ еще возможно земледѣліе (возможно до 4000 футъ надъ уровнемъ моря), довольно густо заселены русскими, которые живутъ зажиточно, благодаря природнымъ богатствамъ края. По окраинамъ горной страны немало рудныхъ богатствъ (каменный уголь, желѣзо, серебро и др.), но разрабатываются они слабо.

Въ сѣверной части Алтай даетъ значительный отрогъ — Кузнецкій Алатау, едва касающійся снѣжной линіи. На его западныхъ лѣсистыхъ, болотистыхъ склонахъ образуется немало потоковъ, питающихъ р. Томь; восточный же склонъ принадлежитъ лѣвымъ притокамъ рѣки Енисея, большимъ изъ нихъ является Абаканъ. Въ отрогахъ Кузнецкаго Алатау немало мѣсторожденій золота. Къ горамъ Томской губерніи прилегаютъ съ сѣвера, сѣверо-запада и запада обширныя низменности, самая большая изъ нихъ извѣстна полъ названіемъ Барабинской степи или Барабы.

Бараба подраздѣляется на три отдѣльныя степи: Кулундинскую, занимающую почти половину всего Барнаульскаго округа и западную полосу Бійскаго, — собственно Барабинскую, охватывающую всю сѣверную часть Барнаульскаго округа, южную половину Каинскаго, сѣверо-западную часть Бійскаго округа и юго-западную часть Томскаго округа. Сѣверная часть Барабинской степи называется Васюганской, которая занимаетъ своей площадью всю сѣверную часть Каинскаго округа и западную половину Нарымскаго края. Кулундинская степь по отношенію къ другимъ низменностямъ губерніи по преимуществу возвышена и отличается континентальнымъ сухимъ климатомъ, суровостью зимы, обиліемъ горькихъ и соленыхъ озеръ, безлѣсьемъ, солончаками и рѣчками, имѣющими свой истокъ въ озера, а не въ рѣчные бассейны. Барабинская степь занимаетъ площадь болѣе низменную и отличается обиліемъ

прѣсноводныхъ значительныхъ по величинѣ озеръ, весьма тихимъ теченіемъ рѣкъ, которыя, не имѣя стока, останавливаются въ озерныхъ бассейнахъ и, наконецъ, обиліемъ болотъ, особенно въ сѣверной части. Васюганская степь почти сплошь покрыта болотами, озерами и зыбунами.

Рѣки, орошающія Томскую губернію, принадлежатъ къ рѣчнымъ системамъ Оби и Енисея.

Рѣчная область Оби занимаетъ почти всю площадь губерніи и дѣлится на двѣ рѣчныя области: Обскую и Иртышскую. Важнѣйшіе притоки Оби, по соединеніи Біи съ Катунью съ правой стороны: Чумышъ, Бердь, Иня, Томь, Чулымъ, Кеть, Тымъ; съ лѣвой стороны: Песчаная, Ануй, Чарышъ, Алей, Барнаулка, Касмала, и Васюганъ. Иртышской рѣчной системой орошается только южная часть Томской губерніи. Притоками ея на югѣ служатъ р.р. Бухтарма, Ульба и Уба, на западѣ Омь и Тара.—Количество озеръ въ губерніи доходитъ до 1500. Нѣкоторыя изъ этихъ озеръ имѣютъ цѣлебное свойство. Изъ прѣсныхъ озеръ замѣчательны Телецкое, Чаны, Убинское и Колыванское; изъ горькихъ: Кулундинское и Кучукское.

Къ судоходнымъ рѣкамъ, протекающимъ въ предѣлахъ Томской губерніи, слѣдуетъ отнести Обь на протяженіи около 1500 верстъ, Бію отъ Бійска на 23 версты, Томь отъ Кузнецка до устья на 548 верстъ, Чулымъ около 750 верстъ, Кеть около 600 верстъ. Послѣдняя рѣка служитъ единственнымъ воднымъ путемъ, соединяющимъ рѣки Обскаго бассейна съ Енисеемъ.

Болѣе одной пятой части губерніи занято болотами. Сѣверныя части уѣздовъ: Томскаго, Каинскаго, Маріинскаго и Нарымскій край представляютъ изъ себя сплошное болото, заросшее лѣсами.

Климатъ губерніи разнообразенъ вслѣдствіе разнообразія ея поверхности и значительнаго протяженія съ сѣвера на югъ и съ запада на востокъ. Наибольшая длина губерніи, съ сѣвера къ югу простирается до 1400 верстъ, а ширина отъ запада къ востоку до 900 верстъ.

Слѣдующія цифры даютъ представленіе о средней годовой температурѣ въ градусахъ Цельзія разныхъ пунктовъ губерніи: Нарымъ—1,6, Томскъ—0,5, Барнаулъ—0,4, Бійскъ—1,9, Маріинскъ—0,4, Каинскъ—0,4, Кузнецкъ—1,2, Бельагачское зимовье—2,3.

Среднее время вскрытія и замерзанія рѣкъ (по новому стилю):

	Названіе рѣкъ.	Вскрытіе.	Замерзаніе.	Среднее число свободныхъ отъ льда дней.
Нарымъ	Обь	7/V	13/XI	185
Томскъ	Томь	29/IV	4/XI	189
Барнаулъ	Обь	26/IV	9/XI	197
Бійскъ	Бія	22/IV	10/XI	202
Маріинскъ	Кія	28/IV	1/XI	187
Каинскъ	Омь	6/V	31/X	178
Кузнецкъ	Томь	23/IV	12/XI	198

Вскрытіе рѣкъ въ Томской губерніи бываетъ въ концѣ апрѣля или началѣ мая, а замерзаніе въ большинствѣ случаевъ въ началѣ ноября.

Площадь губерніи, занимающая пространство въ 744.566,$_7$ кв. верстъ, равна почти $1^1/_2$ площади Франціи и въ 29 разъ превышаетъ площадь Московской губерніи.

Почва. Въ сѣверныхъ частяхъ губерніи большею частію (Томскаго уѣзда

съ Нарымскимъ краемъ, самыя сѣверныя части Каинскаго у. и сѣверная половина Маріинскаго у.) на сырыхъ мѣстахъ преобладаютъ почвы *торфянисто-болотныя*, на сухихъ, занятыхъ хвойными лѣсами, — *подзолистыя*. Южнѣе, въ западныхъ частяхъ губерніи, — въ Барабѣ, занимающей большую часть Каинскаго и сѣверную часть Барнаульскаго у., подъ березовыми лѣсками (колками) находятся *лѣсные суглинки*, обыкновенно болѣе или менѣе оподзоленные; на открытыхъ-же мѣстахъ, по повышеніямъ (гривамъ) преобладаютъ такъ наз. *черноземовидныя* почвы, составляющія переходъ къ черноземy; болѣе или менѣе типичный *черноземъ* встрѣчается лишь въ южныхъ частяхъ Барабы близъ р. Карасука и западнѣе его. Въ пониженіяхъ Барабы сильно развиты *солончаковыя* почвы (*сырые* и *столбчатые солончаки*, солонцеватые луга или подсолонки). Далѣе на югъ — въ Кулундинской степи слѣдуетъ *южный черноземъ*, который въ самыхъ юго-западныхъ частяхъ ея смѣняется на *каштановыя* почвы, еще южнѣе распространенныя въ Коростелевской и Бельагачской степяхъ. Подъ сосновыми борами, вдающимися въ видѣ узкихъ полосъ въ эти степи, находятся *песчаныя* почвы.

Въ восточной, равнинной части губерніи черноземныя почвы встрѣчаются въ Кузнецкой степи; въ лѣсистыхъ мѣстахъ развиты подзолистыя почвы, на сырыхъ мѣстахъ *иловато*-болотистыя и вдоль рѣкъ мѣстами песчаныя.

На горахъ (Кузнецкій Алатау, Алтай) кромѣ скелетныхъ почвъ, въ высшихъ зонахъ развиты *горно-тундровыя*, нѣсколько ниже (у вертикальной лѣсной границы) — *горно-луговыя*, смѣняющіяся затѣмъ по вертикальнымъ зонамъ на подзолистыя (въ лѣсахъ), мѣстами черноземныя, каштановыя и полупустынныя.

Пространство уѣздовъ губерніи таково:

Томскій уѣздъ	248.036,$_4$	кв. верстъ.
Барнаульскій.	106.739,$_4$	„ „
Бійскій	86.121,$_1$	„ „
Змѣиногорскій.	83.085,$_2$	„ „
Кузнецкій	81.633,$_2$	„ „
Маріинскій	71.442,$_1$	„ „
Каинскій.	67.518,$_3$	„ „
Всего	744.576,$_7$	кв. верстъ.

Въ *административномъ* отношеніи Томская губернія дѣлится на 7 уѣздовъ, 360 волостей, 27 инородныхъ управъ и 3 казачьи станицы, 37 становъ и 29 участковъ крестьянскихъ начальниковъ. Въ ней городовъ 12—1 губернскій, 5 уѣздныхъ и 6 безъуѣздныхъ. Село Змѣиногорское, представляющее собою центръ административнаго управленія Змѣиногорскимъ уѣздомъ, въ городъ не переименовано.

Въ жизни губерніи необходимо отмѣтить, то, что по Высочайшему повелѣнію, послѣдовавшему 27 января 1911 г., поселки при ст. Сиб. ж. д. *Тайга-Татарскъ* и *Болотолъ* преобразованы въ безъуѣздные города. Кромѣ того, возникли новые города: *Славгородъ* въ Томск. губ., *Иртышъ* и *Ермакъ* въ Семипалатинской области. Возбуждено ходатайство о переименованіи въ городъ села *Камень* Томск. губ.

Населеніе. Жителей въ губерніи по свѣдѣніямъ, доставленнымъ городскими и уѣздными Полицейскими Управленіями, къ 1 января 1913 г. насчитывалось 4.011.424, изъ коихъ 2.036.346 муж. 1.975.075 женск. пола.

Распредѣленіе народонаселенія губерніи по городамъ и уѣздамъ таково:

Наименованіе городовъ и уѣздовъ.	Мужчинъ.	Женщинъ.	В С Е Г О.
г. Томскъ	50121	47056	97177
уѣздъ	228457	219744	448201
г. Барнаулъ	35156	33017	68173
уѣздъ	684991	672710	1357701
г. Бійскъ	15541	14672	30213
уѣздъ	222283	222858	445141
г. Каинскъ	3095	2857	5952
уѣздъ	203660	196998	400658
г. Кузнецкъ	2054	2028	4082
уѣздъ	150141	148385	298526
г. Маріинскъ	7535	6663	14198
уѣздъ	138794	128603	262397
г. Ново-Николаевскъ	51218	35201	86419
г. Колывань	5518	5629	11147
г. Нарымъ	560	558	1118
Змѣиногорскій уѣздъ	228904	224836	453740
г. Татарскъ	3979	3944	7923
г. Тайга	5229	5212	10441
г. Боготолъ	4113	4104	8217
Въ городахъ	184119	160941	345060
Въ уѣздахъ	1852230	1814134	3666364
Всего въ губерніи	2036349	1975075	4011424

По уѣздамъ вмѣстѣ съ городами:

Барнаульскій уѣздъ	1.425.874 чел.
Томскій „	654.503 „
Бійскій „	475.354 „
Змѣиногорскій „	453.740 „

Каинскій	414.533 „
Кузнецкій	302.608 „
Маріинскій	284.812 „
Всего	1.424.401 чел

Земледѣліе. Въ отчетномъ году общая посѣвная площадь хлѣбовъ составляла 2.942.108 десятинъ и, кромѣ того, подъ коноплей было 39.240 десятинъ, а подо льномъ 34.350; 172.417 десятинъ находилось подъ озимыми хлѣбами, 2.717.716 десятинъ подъ яровыми хлѣбами и 58.706 десятинъ подъ картофелемъ.

По отдѣльнымъ родамъ хлѣбовъ—площадь посѣвовъ идетъ въ такой нисходящей послѣдовательности (въ десятинахъ): яровая пшеница 1.550.945, овесъ 897.624, озимая рожь 178.222, яровая рожь 82.513, ячмень 92.286, картофель 58.706, просо 39.364, гречиха 24.598, горохъ 16.997, озимая пшеница 2.275, полба 519, озимый ячмень 295, кукуруза,—чечевица 170, бобы 64, всего 2.942.108.

Урожай картофеля по уѣздамъ въ 1912 г. показываютъ слѣдующія цифры (снято пудовъ въ уѣздахъ): Томскомъ 3.464.308, Барнаульскомъ 7.710.430, Бійскомъ 3.000.709, Змѣиногорскомъ 1.459.156, Каинскомъ 1.336.809, Кузнецкомъ 1.299.877, Маріинскомъ 2.850.625, всего 21.121.814.

По уѣздамъ урожай хлѣбовъ раздѣлился такимъ образомъ (снято пудовъ): Барнаульскій уѣздъ 54.615.808, Томскій уѣздъ 18.659.386, Змѣиногорскій уѣздъ 19.372.431, Бійскій уѣздъ 17.052.335, Маріинскій уѣздъ 9.404.764, Каинскій уѣздъ 5.742.625, Кузнецкій 8.943.129.

Въ 1912 г. сборъ сѣна былъ таковъ:

УѢЗДЫ.	Съ заливныхъ луговъ.			Съ незаливныхъ луговъ.			ВСЕГО.		
	Площадь луговъ въ десятин.	СБОРЪ.		Площадь луговъ въ десятин.	СБОРЪ.		Площадь луговъ въ десятин.	СБОРЪ.	
		Съ казенной десят.	Общій.		Съ казенной десят.	Общій.		Съ казенной десят.	Общій.
Томскій . . .	59559	117,2	6980884	351779	96,2	33834342	411338	99,2	40815226
Барнаульск. .	236044	119,9	28292663	1050903	97,7	102672503	1286947	101,8	130965166
Бійскій . . .	49536	128,5	6365376	254690	103,1	26258539	304226	107,2	32623915
Змѣиногорск. .	29361	103,6	3041800	161095	105,6	17019115	190456	105,3	20060915
Каинскій. . .	25224	158,4	3995503	312857	120,3	37663621	338081	123,2	41659124
Кузнецкій . .	118314	100,9	11937774	169848	109,5	18591792	288162	105,9	30529566
Маріинскій . .	12959	96,9	1255707	183084	79,7	14591819	196043	80,8	15847546
Итого въ губерніи . .	530997	116,5	61869727	2484256	100,9	250631731	3015253	103,6	312501458

По количеству собираемаго сѣна Томская губернія самая лучшая въ Россіи.

*) Количество населенія губерніи за послѣднее десятилѣтіе является таковымъ: 1903—2,348,222, 1904—2.397,561, 1905—2,414,458, 1906—2,553,423, 1907—2,855,326, 1908—3,100,940, 1909—3,453,985, 1910—3,673,746, 1911—3,850,666, 1912—4,011,424. Въ теченіе 10 лѣтъ населеніе губерніи увеличилось на 1,663,202. Главный приростъ дали переселенцы.

Истекшій годъ долженъ быть отмѣченъ, какъ неблагопріятный въ сельскохозяйственномъ отношеніи—появленіе кобылки и особенно ранніе морозы въ іюлѣ и августѣ пагубно отразились на урожаѣ хлѣбовъ.

Населеніе нѣкоторыхъ частей губерніи, экономически подорванное предыдущими неблагопріятными годами, не могло быть обезпечено полученнымъ урожаемъ, почему и явилась необходимость въ организаціи правительственной помощи.

Цѣны на хлѣба послѣ окончанія умолота были нѣсколько ниже прошлогоднихъ, а именно:

УѢЗДЫ.	Рожь		Пшеница		Овесъ		Ярица		Ячмень		Гречиха	
	отъ	до	отъ	до	отъ	до	отъ	до	отъ	до	отъ	до
	к.	р. к.	р. к.	р. к.	к.	к.	к.	к.	к.	р. к.	р. к.	р. к.
Томскій	68	—82	— 55	—79	22	41	—	—	59	— 62	— 97	1 55
Каинскій	65	—80	1 40	1 60	45	50	—	—	45	— 50	2 20	2 40
Маріинскій	54	—68	1 2	1 27	37	52	55	72	59	— 74	— 96	1 16
Барнаульскій	65	—80	— 80	1 12	45	60	70	75	60	— 70	— 80	1 —
Бійскій	50	1—	— 60	1 30	30	80	40	90	50	1 —	— 50	1 10
Кузнецкій	50	—75	— 55	—80	30	40	45	80	60	1 —	— 50	1 —
Змѣиногорскій	60	—80	— 65	—91	43	67	67	83	52	— 65	— 81	— 95

По количеству посѣвной площади Томская губернія занимаетъ первое, среди прочихъ губерній Западной Сибири, мѣсто, а въ Европейской Россіи только въ Землѣ войска Донского, въ Самарской губ. и Херсонской посѣвная площадь больше, чѣмъ въ Томской.

За послѣднія пять лѣтъ площадь посѣвовъ въ Томской губерніи возросла почти на милліонъ десятинъ или на 47,1%, причемъ это увеличеніе преимущественно падаетъ на яровые хлѣба, изъ нихъ прежде всего на пшеницу.

Относительное распредѣленіе культуръ въ % отъ общей площади посѣва для 1908 и 1912 г. для уѣздовъ Томской губ. представляется въ слѣдующемъ видѣ:

	Томск.		Барн.		Бійск.		Змѣин.		Каинск.		Кузн.		Маріинскій.		По губ.	
	1908	1912	1908	1912	1908	1912	1908	1912	1908	1912	1908	1912	1908	1912	190	1912
Пшеница	28,9	38,3	52,5	58,4	46,6	49 5	60,0	64,4	48,0	51,0	36,7	47,2	21,1	21,7	47,0	52,9
Овесъ	33,3	31,0	32,1	35,1	35,1	37,0	25,0	24,2	27,7	24,3	30,5	28,7	25,7	26,3	30,5	30,4
Озимые хлѣба	24,4	21,0	2,3	0,9	1,2	0,2	5,1	0,9	11,2	10.8	14,2	10,4	30,4	33,8	8,1	6.0
Яровая рожь	6,0	2 8	6,6	2,1	3,3	2,0	0,5	1,7	6,0	2,5	11,3	6,7	10,5	7,3	5,7	2,8
Прочіе хлѣба	6,4	7,1	6,5	6,5	13,8	11,3	9,4	8,8	7,1	11,4	7,3	7,0	12,3	10,9	7,8	7,9
Итого	100,0	100,0	100,0	100,0	100,0	100,0	100,0	100,0	100,0	100,0	100,0	100,0	100,0	100,0	100,0	100,0

Земледѣліе Томской губ. развивается большими шагами, распашка увеличивается непрерывно и весьма интенсивно. Подъ культуру отходятъ все новыя земли, засѣваемыя прежде всего дорогимъ хлѣбомъ—пшеницей, на смѣну пшеницѣ идетъ овесъ, послѣ чего земля поступаетъ въ залежь. Характернымъ является значительный ростъ посѣвовъ картофеля, имѣющаго для Томскаго и Маріинскаго уѣздовъ уже важное продовольственное значеніе.

О цѣнахъ на рабочія руки въ отчетномъ году видно изъ приложенной таблицы:

ВЪ УѢЗДАХЪ.	Годовая плата.		ПОДЕННАЯ.						ОТРЯДНАЯ.	
			Во время посѣва.		Во время сѣнокоса.		Во время жатвы.		Съ дес. 100 копенъ, скоповъ.	
	На хозяйскомъ содержаніи.	На своемъ содержаніи.	На хозяйскомъ содержаніи.	На своемъ содержаніи.	На хозяйскомъ содержаніи.	На своемъ содержаніи.	На хозяйскомъ содержаніи.	На своемъ содержаніи.	На хозяйскомъ содержаніи.	На своемъ содержаніи.
Томскомъ:										
Рабочему пѣшему	189 р.	205 р.	1 р. 45 к.	2 р. 40 к.	1 р. 55 к.	1 р. 90 к.	1 р. 65 к.	2 р. 30 к.	28—35 р.	33—45 р.
Работницѣ	70 р.	90 р.	70 к.	95 к.	1 р. 5 к.	1 р. 15 к.	2 р. 40 к.	3 р. 80 к.		
Рабочему конному	—	—	2 р. 15 к.	2 р. 85 к.	2 р. 65 к.	3 р. 15 к.	1 р. 15 к.	1 р. 45 к.		
Каинскомъ:										
Рабочему пѣшему	100 р.	200 р.	70 к.	90 к.	80 к.	1 р.	80 к.	1 р.	8—10 р.	15 р.
Работницѣ	70 р.	130 р.	50 к.	70 к.	60 к.	80 к.	60 к.	80 к.		
Рабочему конному	—	—	1 р. 20 к.	1 р. 60 к.	1 р. 50 к.	2 р.	1 р. 50 к.	2 р.		
Маріинскомъ:										
Рабочему пѣшему	71 р.	—	67 к.	1 р. 60 к.	80 к.	1 р. 34 к.	87 к.	1 р. 28 к.	8 р. 80 к.	12 р. 35 к.
Работницѣ	51 р.	—	41 к.	66 к.	70 к.	85 к.	73 к.	88 к.	18 р.	28 р.
Рабочему конному	—	—	1 р. 36 к.	1 р. 86 к.	1 р. 42 к.	1 р. 92 к.	1 р. 57 к.	1 р. 94 к.		
Барнаульскомъ:										
Рабочему пѣшему	80—120 р.	120—160 р.	50—80 к.	60 к.—1 р.	70 к.—1 р.	1 р.—1 р. 20 к.	70 к.—1 р.	1 р.—1 р. 20 к.	8—10 р.	6—12 р.
Работницѣ	45— 70 р.	80—120 р.	40—60 к.	50—80 к.	50—80 к.	70 к.—1 р.	50—80 к.	70 к.—1 р.		
Рабочему конному	100—160 р.	160—200 р.	1 р.—1 р. 20 к.	1р.30к.-1р.50к.	1р.20к. 1р.50к.	1 р. 50 к.—2 р.	1р.20к.-1р.50к.	1 р. 50 к —2 р.		
Бійскомъ:										
Рабочему пѣшему	50—150 р.	70—300 р.	40 к.—1 р. 50 к.	70 к.—1 р. 50к.	50 к.—1 р. 50 к.	50 к.—1 р. 80 к.	60 к.—1 р. 50к.	90 к.—2 р.	12—30 р.	12—40 р.
Работницѣ	30— 80 р.	75—120 р.	35—80 к.	45 к.—1 р.	40 к.—1 р. 30 к.	80 к.—1 р. 40 к.	50 к.—1 р. 20к.	90 к.—1 р. 50 к.		
Рабочему конному	140—250 р.	175—360 р.	1 р.—1 р. 80 к.	1р.25к.-2р.40к.	1 р. 20 к.—2 р.	1р.50к.-2р.50к.	1 р. 30 к.— 2 р.	1р.70к.-3р.30к.		
Кузнецкомъ:										
Рабочему пѣшему Работницѣ Рабочему конному	50—130 р.	80—360 р.	40 к.—1 р.	60 к.—1 р. 20 к.	60 к.—1р. 20 к.	75 к.—1 р. 40 к.	60к.—1 р. 50 к.	80 к.—2 р.	5—15 р.	6—18 р.
Змѣиногорскомъ:										
Рабочему пѣшему	90—120 р.	100—150 р.	60—90 к.	80 к.—1 р. 20 к.	70 к.—1 р. 40 к.	1р.20к.-1р.60к.	1 р.—1 р. 60 к.	1р.30к.-1р.70к.	5—12 р.	7 р. 50—15 р.
Работницѣ	40— 70 р.	—	40—70 к.	60—90 к.	40—90 к.	80 к.—1р.	70 к. 1 р.	0 к.—1р. 10 к.		
Рабочему конному	—	—	1 р.—1 р. 80 к.	1 р. 40 к.—2 р.	1 р.—1 р. 90 к.	1р 50к. 2р.50к.	1 р.50к.-2р.50к.	1 р.60к.-2р.80к.		

Въ какомъ количествѣ сельско-хозяйственными машинами и орудіями пользовалось населеніе Томской губ. видно изъ слѣдующаго:

УѢЗДЫ.	Жатвенныхъ.	Сѣнокосилокъ.	Конныхъ граблей.	Сноповязалокъ.	Сѣялокъ.	Молотилокъ.	Вѣялокъ.	Дисковыхъ боронъ.	Плуговъ.	Соломорѣзокъ.	Другихъ машинъ и орудій.
Томскій	1905	372	433	342	431	3090	6553	158	16864	301	15054
Барнаульскій	31959	28112	27473	4570	4057	23673	5032	10925	137984	1018	30327
Бійскій	5864	5432	4348	499	56	4120	12308	409	21279	27	8700
Змѣиногорскій	7247	11834	11575	837	152	4098	18162	2974	48156	52	1222
Каинскій	1985	4778	5402	170	15	1740	4072	4	18508	3	122
Кузнецкій	2087	3418	3068	437	239	2642	13505	619	16896	31	18907
Маріинскій	1001	425	453	48	54	1964	8509	9602	17949	222	7822
ИТОГО	52018	54371	52716	6903	5004	41327	68141	24689	277636	1654	82054

Скотоводство. Послѣ земледѣлія скотоводство составляетъ одно изъ главнѣйшихъ занятій жителей всей губерніи, дающее громадныя средства населенію. Продукты скотоводства: масло, шерсть, кожи, мясо, свиныя туши, сало вывозятся въ огромномъ количествѣ на Европейскій рынокъ.

По количеству домашнихъ животныхъ Томская губ. занимаетъ первое мѣсто въ Россіи. Обиліе травъ и пастбищъ, а въ особенности постоянный спросъ на продукты скотоводства, какъ для мѣстнаго употребленія, такъ и для вывоза изъ предѣловъ губерніи, сильно способствуютъ развитію этой отрасли хозяйства. Сравнительно съ 1911 г. скотоводство увеличилось на 550.844 головы, или на 9,3%.

Распредѣленіе количества скота по городамъ и уѣздамъ таково:

Названіе городовъ и уѣздовъ.	Лошадей.	Крупнаго рогатаго скота.	Ословъ.	Верблюдовъ.	Мараловъ.	ОВЕЦЪ. Грубошерстныхъ.	ОВЕЦЪ. Тонкорунныхъ.	Козъ.	Свиней.	ВСЕГО.
г. Томскъ	5303	3275	—	—	—	40	—	17	738	9373
Уѣздъ его	218580	234945	—	—	—	244794	—	6749	82080	787148
г. Барнаулъ	5629	5827	—	—	—	278	—	101	420	12255
Уѣздъ его	798953	825593	—	50	—	844524	—	7024	194920	2671014
г. Бійскъ	3781	3848	—	—	—	484	—	—	155	8268
Уѣздъ его	411073	504221	—	1000	2000	468305	—	68484	76591	1531289
г. Каинскъ	948	1445	—	42	—	113	—	—	87	2593
Уѣздъ его	214583	387100	—	—	—	260566	—	—	53496	855745
г. Кузнецкъ	1004	1670	—	—	—	530	—	30	113	3407
Уѣздъ его	191870	204131	—	—	—	167638	—	12872	47677	624188
г. Маріинскъ	2608	2700	—	—	—	241	—	—	1276	6825
Уѣздъ его	108491	103023	—	—	—	173030	—	—	60377	444921
г. Н. Николаевскъ	9228	9982	—	—	—	176	—	75	1483	20744
г. Колывань	1589	2380	—	—	—	483	—	10	138	4600
г. Нарымъ	298	507	—	—	—	14	—	4	285	1108
Змѣиногорск. уѣздъ	293783	304991	8	76	6000	318761	16000	7301	51469	998874
г. Тайга	368	527	—	—	—	229	—	—	872	1996
г. Татарскъ	421	532	—	—	—	310	—	—	93	1256
г. Боготоль	408	403	—	—	—	170	—	—	44	1025
ИТОГО *)	2268678	2537100	8	1176	8000	2480686	16000	102667	572314	7996629

*) По гор. Славгороду свѣдѣній не имѣется. *Ред.*

Среднія цѣны на скотъ въ уѣздахъ были слѣдующія:

УѢЗДЫ	На лошадей.		На рогатый скотъ.		На овецъ.		На свиней.	
	отъ	до	отъ	до	отъ	до	отъ	до
Томскій	25 р.	300 р.	10 р.	60 р.	1 р.	10 р.	2 р.	30 р.
Каинскій . . .	30	80	15	45	2	6	3	25
Кузнецкій . . .	30	100	20	60	3	5	5	20
Маріинскій . .	38	57	28	37	2 р. 50 к.	2 р. 60 к.	5	7 р. 30 к.
Барнаульскій .	40	80	20	35	3	6	9	20
Бійскій	30	80	18	35	2	5	3 р. 50 к.	15
Змѣиногорскій .	28	43	25	36	3	4 р. 50 к	4	7

Маслодѣліе, давшее населенію въ 1912 г. болѣе 30.000.000 руб., имѣетъ весьма важное значеніе въ губерніи. О состояніи его можно судить по прилагаемымъ таблицамъ.

Маслодѣльные заводы Томской губерніи въ 1912 г.

РАЙОНЫ.	Общее число.		По роду владѣльцевъ.		Годовая производительность масла въ пудахъ.	Средняя годовая производительн. завода въ пуд. масла.		По оборудованію.	
	Заводовъ.	Отдѣленій.	Частные.	Артельные.		По всѣмъ заводамъ.	По артельнымъ.	Ручныхъ.	Приводныхъ.
Томскій	148	—	141	7	(около)40000	—	—	148	—
Татарскій	276	188	148	128	249293	903	883	256	20
Каинскій	306	127	220	86	182374	596	638	304	2
Ново-Николаевскій.	273	75	231	42	110850	406	606	261	12
Карасукскій	229	161	185	44	138120	603	805	227	2
Каменскій	261	220	130	131	333480	1272	1824	231	30
Барнаульскій . . .	316	405	196	120	336190	536	1388	259	75
Пристанской (Усть-Чарышск.).	233	250	141	92	234276	1005	1331	199	34
Бійскій.	208	385	90	118	318850	1400	2100	103	105
Змѣиногорскій . . .	266	269	162	44	154935	752	1450	199	7
Бухтарминскій. . .	153	66	124	29	90150	589	823	145	8
Итого	2609	1246	1768	841	2188518 *)	—	—	2332	277 **)

*) На сумму 29.700.000 рублей.

**) Изъ нихъ водяныхъ 4, керосиновыхъ двигателей 2, электрическихъ двигателей 1, остальные конные.

Артельные маслодѣльные заводы въ Томской губерніи въ 1912 году.

(Изъ отчета о 680 заводахъ изъ 841 завода).

РАЙОНЫ.	Общее число артельныхъ заводовъ (на 1 января 1913 г.).	Число артельныхъ заводовъ, вошедшихъ въ отчетъ.	Принято молока въ 1912 г.		Выработано масла въ 1912 г.		Заводу стоитъ одинъ пудъ масла.		Продажная цѣна 1 пуда масла.		Всего выручено за молоко.		Общій расходъ по выработкѣ масла.		Средняя годовая производительность завода въ пудахъ.	Число сепеній въ артели.	Число артельщиковъ.	Число коровъ.	Среднее число коровъ на 1 дворъ.	Выдано на руки за молоко на 1 дворъ.	Средній зарокъ молока на 1 корову.	Приходъ на 1 корову.
			пуды.	ф.	пуды.	ф.	р.	к.	р.	к.	руб.	к.	руб.	к.	пуд.					руб.	пуд.	руб.
Томскій . .	7	7	24483	—	1137	—	—	—	11	60	13189	20	—	—	—	—	—	—	—	—	—	—
Татарскій.	128	88	1553749	12	79784	35½	13	97	14	21	1130040	41	119435	44	17652	94	6156	39420	6,4	161,91	39,3	25,25
Каинскій .	86	82	1027508	02	52331	36	13	53,4	13	88	726677	18	84437	27	12530	86	4681	28143	6	132,93	36,5	22,15
Н.-Никол. .	42	39	519113	08	25441	13	13	23	13	41,5	360206	67	54118	96	14000	47	3683	17533	4,7	65,04	31,1	17,10
Карасукск.	44	35	644841	04	32298	12	13	14	13	29	429239	59	59645	54	18420	37	3930	17334	4,4	92,89	37,2	21,8
Каменскій.	131	81	2987701	08	147754	—	13	40	13	61	2011057	45	242925	42	36890	81	19543	69180	3,5	88,92	43,2	25,11
Барнаул. .	120	106	3260536	28	160335	23	13	18	13	52	2168141	72	284873	48	30760	130	21528	81413	3,7	84,94	40,1	22,46
Пристанск.	92	75	2134298	20	105901	32	13	20	13	42	1422584	32	213549	57	28460	76	11246	55478	4,9	105,29	38,6	21,34
Бійскій . .	118	109	4578329	18	233464	26	12	84	13	28,1	3100745	84	497309	23	42000	142	20542	127263	6,2	121,71	35,36	19,65
Змѣиног. .	44	36	1063192	32	52220	—	12	84	13	13	685961	86	85565	18	29533	43	6986	28005	4	83,9	37,9	20,9
Бухтарм. .	29	29	474692	04	23865	08	11	93,3	12	15,4	290069	48	50096	67	16458	31	3106	17943	5,61	76,2	27,8	14,53
Итого . .	841	680	18294463	—	914534	25½	—		13	49	12337963	72	1691956	76	26867	767	101401	481712	4,7	102,1	37,9	21,45

Всего, въ 1912 году организовано 185 новыхъ артелей, изъ которыхъ 128 ходатайствовали о ссудѣ на устройство и оборудованіе заводовъ. Всѣ ходатайства удовлетворены, причемъ 128 артелямъ выдана ссуда на 5 лѣтъ изъ 4% годовыхъ въ размѣрѣ отъ 300 до 3000 руб., всего 156.150 рублей. За всѣми же заводами въ губерніи числится долгъ по ссудѣ въ размѣрѣ 333.417 руб. 5 коп.

Какъ организаціонная работа, такъ и работа по подачѣ совѣтовъ и указаній съ технической стороны, лежитъ на обязанности правительственной организаціи по молочному хозяйству, состоявшей въ 1912 году изъ 1 губернскаго старшаго спеціалиста, 3 старшихъ инструкторовъ, 6 младшихъ инструкторовъ и 18 техниковъ молочнаго хозяйства.

Рыболовство является сравнительно важнымъ промысломъ и дало въ отч. году заработокъ на сумму болѣе 900.000 р. О положеніи рыболовства имѣются такія данныя:

УѢЗДЫ.	Число занимающ. рыболовствомъ.	Число пудовъ добываемыхъ.			Цѣнность въ рубляхъ.	Изъ того числа продается на сумму.	Сорта рыбы.
		Рыбы.	Клею.	Икры.			
Томскій	4243	297213	25	2183	480415	351118	Стерл., осетръ, нельма, моксунъ и др.
Бійскій	658	1138	—	26	6485	3870	Нельма, щука, окунь. налимъ.
Барнаульскій	3164	50661	—	868	104266	69413	—
Змѣиногорскій . . .	247	4435	—	64	6175	1425	Карась, таймень, хайрюзъ, чебакъ.
Маріинскій	196	2635	—	15	7297	2637	Щука, кар., чеб., стерл., нельма., нал., окунь, язь.
Кузнецкій	1939	4337	—	55	12352	1124	Тайм., щука, нал., окунь, карась, елецъ, хайрюзъ.
Каинскій	3959	195665	—	191	379213	301039	Щука, чеб., ок., кар., язь.
	13406	556084	25	3401	995203	730626	—

Охота является существеннымъ промысломъ въ ряду другихъ, давъ охотникамъ заработокъ на сумму въ количествѣ 403.526 руб. Свѣдѣнія объ охотѣ по губерніи таковы:

	Томскій у.		Барнаульскій у.		Бійскій у.		Змѣиногорскій у.		Каинскій у.		Кузнецкій у.		Маріинскій у.	
	Количество.	На сумму.	Количество.	На сумму.	Количество.	На сумму.	Количество.	На сумму.	Количество.	На сумму.	Количество.	На сумму.	Количество.	На сумму.
Медвѣдь	45	1215	7	325	79	1580	7	114	44	1540	86	1110	118	1999
Волкъ	50	200	76	440	204	612	23	125	120	840	113	299	44	162
Лисица	450	5400	141	1056	426	4686	51	365	113	678	220	962	100	1041
Песецъ	2	15	1	8	—	—	—	—	—	—	—	—	—	—
Куница	—	—	—	—	—	—	—	—	—	—	—	—	—	—
Хорекъ	1200	1200	452	291	2438	1219	443	315	150	75	1999	737	194	157
Горностай	3600	7200	863	2033	5826	8829	211	401	14048	35060	5483	10614	437	941
Колонокъ	5600	7000	441	805	5624	5624	965	989	—	—	11718	11173	1305	1558
Соболь	20	600	2	30	13	520	16	415	40	1600	198	4950	—	—
Бѣлка	122000	36500	4280	1470	116436	46574	4019	1743	12500	5000	19771	5541	13552	3688
Заяцъ	10630	2126	10601	2395	15048	3009	3239	853	10300	2060	11299	1735	5736	999
Дикая коза	—	—	—	—	2524	6310	3	63	—	—	85	63	53	161
Лось	1200	12000	—	—	—	—	—	—	280	2520	—	—	57	651
Олень	107	321	—	—	1	15	—	—	90	900	16	45	8	71
Рысь	12	120	3	45	31	310	6	68	—	—	20	281	20	345
Итого	144916	73997	16867	8898	148710	79288	8974	5451	37677	50273	51004	37510	21624	11773
Рябчикъ	205200	50000	17450	7228	18951	5685	2290	822	9000	4050	110970	30367	33632	5756
Тетеревъ	5000	1500	11076	4280	2941	735	740	170	9000	3820	6256	1417	4226	925
Глухарь	3280	1640	410	222	1020	255	275	124	1000	400	525	215	1753	594
Куропатка бѣл.	4000	800	1771	1200	512	76			6200	1866	2272	437	—	—
Куропатка сѣр.	2000	400	1700	680	365	91	195	33	700	210	565	101	1410	382
Утка	20000	300	9012	1573	5190	1038	751	238	7100	1420	2055	337	6425	1050
Лебедь	42	30	—	—	—	—		—	155	52	—	—	—	—
Гагара	10	4	1	—	60	10	—	—	—	—	—	—	—	—
Гусь	1400	700	722	496	1134	567	32	18	4200	1680	270	143	398	199
Стрепетъ	—	—	—	—	200	60	—	—	—	—		—	—	—
Итого	285932	55374	42142	15679	30373	8517	4483	1405	37355	13498	122913	33017	47844	8906

Пчеловодство. По количеству ульевъ Томская губернія выдающаяся, но доходность отъ пчеловодства не такъ велика, какъ слѣдовало бы ожидать, такъ какъ изъ 344.246 ульевъ рамочныхъ менѣе 9%.

О состояніи пчеловодства въ 1912 году по Томской губерніи можно видѣть изъ слѣдующей таблицы:

УѢЗДЫ.	Количество пасек.	Количество ульевъ.			ДОХОДНОСТЬ.				
					Цѣна одного пуда-		Общая сумма въ рубляхъ.		
		Рамочн.	Колодъ.	Всего.	Меда.	Воска.	Меда.	Воска.	Всего.
					отъ	до			
Томскій	2778	2645	67790	70325	7—12	20—25	62238	21177	83415
Барнаульскій . . .	3427	9605	48899	53504	8—9	22 р.	112250	30544	142794
Бійскій	7307	728	12042	12770	7—8	22—27	79479	25444	104923
Змѣиногорскій . .	4315	8904	85805	94709	7—8	21—26	38504	15609	54113
Кузнецкій	2487	3516	72444	75760	6—9	22 р.	54392	18709	73101
Маріинскій	1553	4011	31742	35753	6—9	22 р.	58718	12271	70989
Каинскій	50	319	738	1057	7—9	22 р.	2230	1880	4109
Итого . .	21602	29728	314518	344246	—	—	407811	124742	532553

Томская Государственная конюшня. Для обслуживанія территоріи Сибири въ цѣляхъ улучшенія коневодства, Главное Управленіе коннозаводства располагало 100 жеребцами-производителями (25 верховыхъ, 40 рысистыхъ и 35 рабочаго сорта).

Для улучшенія коневодства, путемъ скрещиванія казенныхъ производителей съ лошадьми мѣстной породы, ежегодно отъ заводской конюшни устраиваются временные случные пункты въ разныхъ мѣстностяхъ Сибири, преимущественно въ Томской губерніи.

Спросъ на казенныхъ жеребцовъ превышаетъ число производителей; въ 1912 году было подано Управленію конюшни заявленій на 270 жеребцовъ. Было устроено 37 случныхъ пунктовъ въ губерніи съ 98 жеребцами.

Государственное коннозаводство приходитъ на помощъ мѣстному коневодству путемъ *безвозмездной уступки жеребцовъ* на постоянные пункты нѣкоторымъ коневодамъ, а также и поощрительными мѣрами, выражающимися въ отпускѣ денежныхъ суммъ на призы Томскому Обществу поощренія коннозаводства и преміи на конскія выставки.

На устраиваемыхъ отъ Томской заводской конюшни временныхъ случныхъ пунктахъ 96 жеребцами въ 1912 году покрыто всего 1732 матки въ среднемъ по 8— на каждаго жеребца.

Конскія выставки въ Томской губ. ежегодно устраиваются: въ г. Томскѣ, Барнаулѣ, селѣ Брюхановскомъ Кузнецкаго уѣзда и селѣ Тюменевѣ Маріинскаго уѣзда, на каковыя въ 1912 году было представлено 258 головъ старшаго возраста 115 годовиковъ, изъ нихъ экспертная комиссія удостоила наградъ и премій 158 экспонентовъ.

Промышленность фабричная и заводская. Въ Томской губерніи въ 1912 году считалось 10520 фабрично-заводскихъ и промышленныхъ заведеній (съ производительностью отъ 200 рублей въ годъ), общая годовая производительность которыхъ равняется 66.112.576 руб. На всѣхъ этихъ заведеніяхъ занято было 29.448 человѣкъ.

Изъ числа заводовъ, фабрикъ и промышленныхъ заведеній приходится на:

	Заведеній.	Сумма произв.	Число раб.
1. Обработку льна и пеньки	50	521.547	654
2. Бумагодѣлательныя и полиграфич.	24	693.452	811
3. Обработку дерева	202	1.330.718	915
4. Обработку металловъ	1.143	478.126	2.145
5. Обработку минеральн. веществъ	809	3.419.362	6.341
6. Обработку животн. продуктовъ	3.094	30.526.992	8.074
7. Обработку питательн. веществъ	4.510	26.430.032	8.269
8. Химическія производства	7	701.927	390
9. Смѣшанныя производства	641	2.010.596	2.092

По суммѣ производительности фабрично-заводскихъ предпріятій города и уѣзды слѣдуютъ въ такомъ порядкѣ:

ГОРОДА	Число заведеній	Сумма производства	Число рабочихъ
г. Ново-Николаевскъ	113	8997651	2072
г. Томскъ	422	5380971	2396
г. Барнаулъ	197	2549611	2059
г. Бійскъ	120	2046465	1067
г. Каинскъ	32	939460	270
г. Маріинскъ	38	52300	86
г. Колывань	126	40200	264
г. Кузнецкъ	36	16180	60
Итого	1082	20022838	8274

УѢЗДЫ	Число заведеній	Сумма производства	Число рабочихъ
Барнаульскій	3068	17137468	6264
Томскій	659	10137168	4920
Каинскій	1746	6673055	2869
Бійскій	1009	6008717	2163
Змѣиногорскій	1992	47132774	3109
Кузнецкій	677	1276180	1125
Маріинскій	287	144082	760
Итого	9438	46089944	21210
Всего по губерніи	10520	66112782	29484

По суммѣ производительности въ нисходящемъ порядкѣ заводы слѣдуютъ такъ:

1. Маслодѣльные, вырабатывающіе сливочное масло, отправляемое почти все заграницу . . . . . 28.663.686 р.*)
(больше чѣмъ въ 1911 г. на 5.000.000 руб). Маслодѣліе даетъ на каждую душу населенія губерніи болѣе 7 р. въ годъ дохода и въ 20 разъ больше денегъ, чѣмъ добыча золота въ предѣлахъ Томской губ., распредѣляя деньги, главнымъ образомъ, между крестьянами, имѣющими коровъ**).
2. 18 крупчатныхъ мельницъ. . . . . 15.806.096 руб.
3. Винокуренные заводы . . . . . 4.031.797 руб.
4. Каменноугольная промышленность Судженскихъ и Анжерскихъ копей въ Томск. уѣзд. . . . . 2.596.620 руб.
5. Мукомольныя мельницы (водяныя, вѣтрянки и друг.). . . . 1.791.646 руб.
6. Пимокатное производство, выдѣлывающее валяную обувь, преимущественно въ Барнаульскомъ уѣздѣ . . . . . 1.166.594 руб.
7. Пиво-медоваренные заводы . . . . . 1.109.101 руб.
8. Кирпичные заводы . . . . . 1.052.199 руб.
9. Кожевенные заводы . . . . . 980.381 руб.

Нѣкоторыя изъ этихъ показаній производительности, несомнѣнно, значительно ниже дѣйствительной, напр., кожевенныхъ заводовъ и мукомольныхъ мельницъ водяныхъ и вѣтрянокъ.

---

*) По даннымъ завѣдующаго Центральной Лабораторіей молочнаго хозяйства Томской губ. сливочнаго масла выработано на 29.700.000 руб.

**) *Сыродѣліе, возникшее пока въ Бійскомъ уѣздѣ, обѣщаетъ широко развиться.*

Акцизное дѣло въ Томской губерніи въ 1912 году находилось въ такомъ видѣ:

По винокуренному производству. Въ 1912 году въ Томской губерніи дѣйствовало 15 винокуренныхъ и 1 дрожжево-винокуренный заводъ.

Всѣ дѣйствовавшіе заводы коммерческо-промышленные, сельско-хозяйственныхъ въ губерніи нѣтъ.

Изъ перекуренныхъ припасовъ получено 1.779.795.575 вед. сорока-градуснаго вина, болѣе предыдущаго года на 423.549.175 ведеръ.

По водочному производству. Водочныхъ заводовъ въ 1912 г. по Томской губерніи не существовало.

По дрожжевому производству. Сухія прессованныя дрожжи въ 1912 году выдѣлывались въ Томской губерніи на 1 дрожжево-винокуренномъ заводѣ и 1 дрожжевомъ безъ винокуренія заведеніи. На выдѣлку дрожжей употреблено 24.450 пуд. сухихъ хлѣбныхъ припасовъ и выдѣлано 374.337 фунтовъ. Продажная цѣна дрожжей была оптомъ отъ 40 до 72 коп. за фунтъ и въ розницу отъ 60 до 80 коп. за фунтъ.

По пиво-медоваренному производству. Пивовареніе въ 1912 году производилось на 18 заводахъ въ Томской губерніи. Заводами переработано солода 87.543 пуд. и выварено пива 584.248 ведеръ.

Цѣна на пиво существовала отъ 1 р. 63 к. до 3 р. 70 коп. за ведро.

Меда выварено въ 1912 году до 1016 ведеръ въ одномъ изъ пиво-медоваренныхъ заводовъ.

По спичечному производству. Зажигательныя безфосфорныя спички выдѣлывались въ 1912 году на 1 фабрикѣ Т. Д. „Е. Кухтеринъ и С-я" вблизи г. Томска, при чемъ выдѣлано спичекъ 82.661 ящикъ или—199.575.000 штукъ спичекъ въ помѣщеніяхъ до 75 шт. Спички сбывались исключительно въ Томской губерніи и частью въ Восточной Сибири. Выпуска спичекъ за границу со сложеніемъ акциза не было. Цѣна на спички существовала отъ 8 р. 30 к. до 8 р. 60 к. за ящикъ при оптовой продажѣ и отъ 10 к. до 15 к. въ розничной продажѣ за тысячу штукъ (пачку).

По производству гильзъ и папиросной бумаги. Папиросныя гильзы выдѣлывались на одной гильзовой фабрикѣ въ г. Томскѣ. Разрѣзанную папиросную бумагу фабрика не приготовляетъ. Бумага на выдѣлку гильзъ выписывается фабрикой изъ Петербурга въ бобинахъ (шир. $23^1/_2$ миллиметра и длиною въ 4000 метровъ).

За отчетный годъ фабрикою выдѣлано гильзъ 71000 сотенъ.

Гильзы продаются по цѣнѣ отъ 6 р. до 7 р 50 к. за ящикъ (10.000 шт.) и сбываются въ г. Томскѣ и другихъ сибирскихъ городахъ и мѣстечкахъ, расположенныхъ по линіи Сиб. ж. д.

По табаководству и торговлѣ табакомъ. Табакъ въ 1912 г. разводился, какъ и въ предыдущіе годы, на огородахъ плантаціяхъ, преимущественно низшаго качества и только въ г. Бійскѣ были опыты разведенія табака изъ американскихъ сѣмянъ. Въ Томской губ. сѣялся табакъ на 1139 плантаціяхъ, съ площадью 140, 12 дес., съ которыхъ было собрано 8771 п. низшаго сорта табака, въ томъ числѣ съ 6 плантацій, засѣянныхъ американскими и турецкими сѣменами площадью 0,1 десятины, собрано табаку 24 пуда. Собранный табакъ потреблялся мѣстнымъ населеніемъ и продавался въ Томской губ. оптомъ отъ 1 р. 20 к. до 2 р. 25 коп. и въ розницу отъ 2 р. 80 к. до 3 р. 70 к. за пудъ.

Въ г. Ново-Николаевскѣ въ теченіе 1912 года существовала 1 табачно-махорочная фабрика, на которую поступалъ для переработки мѣстный листо-

вой табакъ-махорка низшихъ сортовъ, при чемъ въ теченіе года выдѣлано курительной махорки 200 пудовъ.

Уксусное производство: Въ отчетномъ году въ районѣ Томской губерніи существовало одно уксусное заведеніе въ Томскѣ, съ правомъ пользованія безакцизномъ спиртомъ. Всего выдѣлано уксуса 1422½ ведра, который пускался въ продажу почти исключительно въ г. Томскѣ, по оптовой цѣнѣ отъ 1 р. 80 к. до 2 р. за ведро и при раздробительной продажѣ до 3 р. за ведро.

Лѣса. Въ вѣдѣніи Томскаго Управленія Земледѣлія и Государственныхъ имуществъ на 1 января 1913 года числится площадь въ 34.542.150 десят., въ томъ числѣ собственно лѣсопокрытой площади—8.333.234 дес. Большая часть остального пространства подъ болотами. Въ площади 34.542.150 десят. заключаются 4.257.640 дес., предоставленныхъ въ пользованіе мѣстныхъ крестьянъ впредь до землеустройства ихъ. Въ площади 4.257.640 дес. собственно лѣсной числится 728.220 дес., остальное составляютъ угодья и частью неудобныя земли.

Полная неизвѣстность относительно состава лѣсныхъ пространствъ, раскинутыхъ,—главнымъ образомъ, въ сѣверной, очень рѣдко населенной, части губерніи, побуждала Управленіе ходатайствовать о предоставленіи ему возможности изслѣдовать ихъ. Управленіемъ былъ выработанъ планъ работъ по обслѣдованію и устройству лѣсовъ Томской губ.; работы были распредѣлены на 20 лѣтъ. Въ 1911 году подвергнута обслѣдованію площадь въ 1.100.000 дес. и детальному устройству 169.000 десят. Въ 1912 году обслѣдована площадь въ 1.000.000 дес. и устроено лѣсовъ на площади 164.609 десятинъ. Обслѣдованію подвергнуты лѣсныя пространства въ Нарымскомъ краѣ, въ бассейнахъ рр. Парабели, Васьюгана и Кети, притоковъ Оби. Устроены находящіяся въ болѣе густо населенныхъ мѣстахъ лѣсныя дачи, требующія, во избѣжаніе возможнаго истощенія, скорѣйшаго установленія въ нихъ правильнаго хозяйства.

Эксплоатація лѣсныхъ богатствъ губерніи, хотя и усиливается, но все же далеко не полна. Главныя причины такого явленія: а) расположеніе большей части лѣсныхъ запасовъ въ малонаселенныхъ частяхъ губерніи (сѣверная часть ея), отсутствіе частной лѣсопромышленности и б) усиленная эксплоатація лѣсныхъ запасовъ на переселенческихъ участкахъ, расположенныхъ въ болѣе или мѣнѣе близкомъ разстояніи отъ желѣзной дороги.

Отсутствіе лѣсопромышленности заставило Управленіе взять дѣло разработки малодоступныхъ для населенія лѣсныхъ запасовъ въ свои руки и эксплоатировать лѣсъ путемъ хозяйственной заготовки съ доставкой его непосредственно на мѣстные рынки. На 1912 годъ была предположена заготовка въ размѣрѣ 26.447 куб. саж. на сумму 712.189 руб. Съ 1912 года начался сбытъ хозяйственно-заготовленныхъ лѣсныхъ матеріаловъ на заграничный рынокъ. Отправлено 48 вагоновъ сосноваго и кедроваго пиленаго лѣса.

Всего на 1912 г. предназначено было по смѣтамъ къ отпуску изъ казенныхъ дачъ губерніи разныхъ лѣсныхъ матеріаловъ 269.000 куб. саж. Изъ этого количества отпущено 51.110 куб. саж. Въ этомъ числѣ отпущено на корнѣ 1) по таксовой цѣнѣ и выше 19.732 куб. саж. на сумму 110.715 руб., 2) безплатно и по льготной цѣнѣ 4931 куб. саж. на сумму 17.005 руб. Остальной отпускъ (26.447 куб. саж.) составитъ лѣсъ хозяйственно разработанный самой казной.

На работахъ по заготовкѣ лѣсовъ мѣстное населеніе зарабатываетъ изъ первыхъ рукъ, помимо всякихъ посредниковъ, около 200.000 рублей въ зимнюю пору. Въ работахъ участвуетъ, главнымъ образомъ, населеніе сѣверной части

губерніи, гдѣ хлѣбопашество, вслѣдствіе суроваго климата, даетъ плохіе результаты.

Валовой доходъ отъ лѣсовъ за 1912 годъ . . . . . 546.372 р. 53 к.
Расходъ. . . . . 507.745 р. 68 к.
Чистой прибыли . . . . . 38.626 р. 85 к.

что составляетъ 7% по отношенію къ валовому доходу.

Горное дѣло. Томская губернія въ горно-административномъ отношеніи раздѣляется на два горныхъ округа, изъ которыхъ одному присвоено наименованіе „Томскій", а другому „Алтайскій". Въ составъ Алтайскаго горнаго округа входятъ исключительно земли одноименнаго ему Алтайскаго округа, принадлежащія Кабинету ЕГО ВЕЛИЧЕСТВА; территорію же Томскаго горнаго округа составляетъ вся остальная затѣмъ часть Томской губ.

Выдающейся отраслью горной промышленности въ Томской губерніи является *добываніе золота* изъ розсыпей и коренныхъ (рудныхъ) мѣсторожденій его частными промышленниками, при чемъ примѣняются механическій, химическій и ручной способы.

Всего въ предѣлахъ Томской губерніи въ 1912 г. добыто золота (большая часть котораго рудное): 100 пуд. 24 фунт. 57 зол. 41 доля, меньше чѣмъ въ 1911 г. на 26 пуд. 8 фун.

Стоимость одного пуда добытаго золота, въ среднемъ около 16.000 рублей, и всѣ 89 пріисковъ дали золота на сумму около 1.600.000 рублей.

Значительнымъ препятствіямъ къ болѣе успѣшной разработкѣ золота является *отсутствіе сколько-нибудь благоустроенныхъ путей сообщенія* съ золотопріисковыми районами.

Размѣръ заработной платы, въ зависимости отъ времени года, колебался для взрослыхъ рабочихъ при горныхъ работахъ отъ 70 коп. до 1 руб. 50 коп. за день; рабочимъ же при вспомогательныхъ работахъ поденная плата не превышала 1 рубля.

Сколько на 89 пріискахъ добыто золота, видно изъ нижеуказаннаго:

Золотые пріиски Алтайскаго Горнаго округа.

	Число пріисковъ.	Число рабочихъ.	Количество добытаго золота.			
			Пуд.	Фун.	Зол.	Дол.
Егорьевскіе пріиски Россійск. Золотопр. Об-ва	9	397	6	37	59	55
Змѣиногорскій рудникъ князя Турнъ и Таксисъ и доктора Жанне	1	171	13	15	1	—
Уксунайскій и др. пріиски Россійскаго Золотопромышл. Об-ва (до мая 1912 года разрабатывались комп. Везирова и Дельсаль)	10	452	5	18	17	91
Концессіей купца Г. Д. Лѣсина при развѣдк.	—	93	—	2	79	45
Южно-Алтайское Золотопром. Дѣло . .	10	303	9	1	36	73
Алтайская золотопромышл. компанія .	10	160	2	14	54	93
С. Е. Попова	1	29	—	5	59	18
Ново-Амурская золотопром. компанія .	1	18	—	4	42	81

	Число пріисковъ.	Число рабочихъ.	Количество добытаго золота.			
			Пуд.	Фун.	Зол.	Дол.
М. В. Иваницкаго	1	13	—	2	54	—
Д. Т. Ярославцева	1	10	—	—	75	48
А. И. Артемьевой	1	14	—	1	28	—
Т-ва Кузнецовыхъ и К°	5	120	1	37	84	25
Восточно-Алтайское золотопром. Т-во	1	32	—	30	83	78
С. Т. Артемьева	1	10	—	—	63	72
Е. А. Черкасова	1	40	1	12	25	—
М. Е. Маймескуль	1	9	—	—	19	2
Россійское золотопром. Общество	1	3	—	1	78	58
Всего	55	1856	41	25	95	67

Золотые пріиски Маріинскаго уѣзда.

	Число пріисковъ	Число рабочихъ годовыхъ.	Количество добытаго золота.			
			Пуд.	Фун.	Зол.	Дол.
Благовѣщенскаго Т ва Смирновъ и Елисѣевъ	1	3	—	1	29	48
Амурскаго золотопромышл. Т-ва	1	2	—	—	66	—
Наслѣдниковъ П. Н. Плотникова	1	5	—	10	94	4
Россійскаго золотопромышл. Об-ва	5	308	29	3	86	93
Н. А. Верхратскаго	1	1	—	1	50	—
Е. И. Казанцева	1	3	—	2	33	—
А. М. Андреева	1	1	—	—	27	—
Т. Г. Андріанова	4	12	—	31	26	92
Золотопромышл. Т-ва „Шалтырь“	1	52	—	14	71	21
В. Р. Буткевича	1	1	—	—	79	78
Р. А. Буткевича и К°	1	1	—	1	89	68
А. Г. Миронова	1	2	—	2	17	6
Х. Э. Гринштейна	1	2	—	1	72	89
Е. М. Вострова	2	6	—	11	33	56
Акціонернаго Общества „Драга“	2	16	2	17	51	—
Общества Маріинскихъ пріисковъ, бывшихъ ранѣе Иваницкихъ	10	641	25	22	86	60
Всего	34	1056	59	5	51	39

Каменный уголь добывался изъ принадлежащихъ дворянину Л. А. Михельсону *„Судженскихъ"* копей, расположенныхъ въ Томскомъ уѣздѣ около станціи „Судженка" Сибирской желѣзной дороги и на копи наслѣдниковъ купца Юдалевича въ Маріинскомъ уѣздѣ. Угля было добыто на Судженскихъ копяхъ 16.556.480 пудовъ, при чемъ было среднемъ рабочихъ 1212 человѣкъ.

Въ Томскомъ уѣздѣ разрабатывается еще *Анжерская* казенная каменноугольная копь, состоящая въ вѣдѣніи Управленія Сибирской желѣзной дороги. На Анжерской копи было добыто угля въ 1912 году.—20.379.117 пудовъ при 1806 чел. годовыхъ рабочихъ.

Каменнаго угля добыто на 2.955.643 руб., если пудъ угля оцѣнивать въ 8 коп.

Судя по количеству добытаго въ послѣдніе годы (1908—1912 годы) золота и каменнаго угля, добыча этихъ ископаемыхъ въ предѣлахъ Томской губерніи постепенно увеличивается.

Торговля. По свѣдѣніямъ казенной палаты, главнымъ импульсомъ торговой дѣятельности Томской губерніи, преимущественно земледѣльческой, являются результаты урожаевъ хлѣбовъ и травъ, отъ реализаціи которыхъ зависитъ болѣе или менѣе оживленныя торговыя операціи. Промышленность въ ней развита весьма незначительно.

1912 году по даннымъ о выборкѣ промысловыхъ свидѣтельствъ—податной инспекціей зарегистрировано торговыхъ предпріятій—18,904, ростъ числа которыхъ за одинъ годъ увеличился на 1,168. Изъ числа этихъ предпріятій было привлечено къ дополнительному промысловому налогу въ 1912 году—9346 предпріятій съ годовымъ оборотомъ въ суммѣ 150.301.000 рублей и съ прибылью 11.174.000 рублей.

Торговая жизнь въ Томской губерніи значительно прогрессируетъ.

Общая сумма оборота всѣхъ торгово-промышленныхъ предпріятій въ губерніи за 1912 годъ выражается почтенной суммой въ 163.123.707 руб.

О торговыхъ оборотахъ на ярмаркахъ можно видѣть изъ слѣдующей таблицы:

Города и уѣзды	Число ярмарокъ.	Сумма привоза.		Сумма сбыта.		Какъ велики на ярмаркѣ съѣзды.	
		Рубли.	К.	Рубли.	К.	Продавцовъ.	Покупателей.
Томскій уѣздъ	7	1754808	—	845617	—	4158	7989
Барнаулъ	1	430000	—	300000	—	—	—
Барнаульскій у.	354	8089855	—	3440664	—	—	—
Бійскъ	—	—	—	—	—	—	—
Бійскій уѣздъ	50	1222692	—	400034	—	—	—
Змѣиногорскій у.	77	1604698	—	379382	—	3170	79256
Каинскъ	—	—	—	—	—	—	—
Каинскій у.	28	1186396	—	627681	—	23957	96409
Кузнецкъ	—	—	—	—	—	—	—
Кузнецкій у.	27	103181	—	471050	—	25630	16898
Маріинскій у.	17	255200	—	5760	—	3744	27350
Ново-Николаевскъ	1	3093300	—	2725076	—	—	—
Колывань	1	120000	—	120000	—	—	—
Итого	563	17860130	—	10315464	—	37592	227902

Данныя о торговлѣ съ Монголіей. Изъ привезенныхъ товаровъ чрезъ Кошъ-Агачскую таможню*) изъ Монголіи въ 1912 г. на сумму 1.246.817 р. укажемъ на слѣдующіе, какъ на главнѣйшіе по цѣнности:

НАИМЕНОВАНІЕ ТОВАРОВЪ.		Вѣсъ въ пудахъ.	Сумма въ рубляхъ.
Ткань шелковая		1053	234193
Шерсть баранья		57167	438646
„ верблюжья		14317	128622
Шкурки сурка		2741	154276
„ домашнихъ козъ		4027	43840
„ дикихъ козъ		672	5524
Лисьи шкурки		164	29893
Шкурки соболя		34 фун.	8817
Войлокъ		1038	8439
Чай кирпичный		749	8723
Бараны и козы	штукъ	19490	7199
Быки		1075	34355
Сарлыки		803	16587
Лошади		19	1233
Шкуры жеребячьи		118	3415

Вывезено всего изъ Россіи въ Монголію въ 1912 г. чрезъ Кошъ-Агачскую таможню разныхъ товаровъ на 627.185 руб., изъ которыхъ главнѣйшіе по цѣнности слѣдующіе:

*) *Кошъ-Агачъ* находится въ Бійскомъ уѣздѣ на рѣкѣ Чуѣ, въ 50 верстахъ отъ Монголіи. Здѣсь перегружаются товары, идущіе изъ Монголіи въ Россію и изъ Россіи въ Монголію по Чуйскому тракту.

НАИМЕНОВАНІЕ ТОВАРОВЪ.	Вѣсъ въ пудахъ.	Сумма въ рубляхъ.
Серебро	534	341524
Ткань бумажная, съ преміей	1995	94505
„ „ безъ преміи	754	34601
Вина виноградныя	334	6271
Сукно	523	20810
Желѣзныя издѣлія	1285	7869
Мѣдныя „	77	2076
Чугунныя „	255	1040
Галантерейныя вещи	577	13055
Холстъ	1368	8704
Юфть	1113	43469
Овесъ	1983	4704
Посуда эмалированная	226	3092
Сухари	473	1595
Конфекты	181	2280
Яки (монгольскіе быки) штукъ	200	4000
Соль	513	3954
Мѣшки холщевые	73	1337
Мука крупчатная и пшеничная	3605	8089
Веревка	401	1705
Пшено	961	2019
Пряники и печенье	123	1562
Свѣчи стеариновыя	85	1227

Пути сообщенія. Сибирская желѣзная дорога проходитъ по Каинскому, Томскому и Маріинскому уѣздамъ; протяженіе ея съ Запада на востокъ отъ станціи Колонія до Критово 982 версты. Отъ станціи Тайга имѣется вѣтка до Томска на протяженіи 82 верстъ и отъ Томска до Черемошниковъ (пристани на рѣкѣ Томи) 7 верстъ, а всего 1071 верста въ предѣлахъ Томской губерніи.

СВѢДѢНІЯ

о количествѣ отправленныхъ и прибывшихъ пассажировъ, багажа и грузовъ по станціямъ, находящимся въ предѣлахъ Томской губ. за 1912 годъ.

Наименованія станцій.	Отправлено.			Прибыло.		
	Пассажир.	Багажа.	Грузовъ.	Пассажир.	Багажа.	Грузовъ.
	чел.	пудовъ.		чел.	пудовъ.	
Колонія	10511	1253 15	409398 10	13734	2114 21	201396 30
Татарская	37599	10270 15	156974 30	35949	15990 31	3226774 30
Чаны	24571	4124 15	808811 10	27201	10188 13	1017973
Озеро Карачи	8401	827 11	17	6591	131 6	326 30
Тебисская	8757	2113 11	321500 20	9796	1532 33	102133 20
Каинскъ-Томскій	46976	11903 33	1386626 20	34470	10978 23	229630 30
Кожурла	6580	1657 03	254744	8847	2578 23	40996 20
Убинская	11562	3310 34	807859 10	11027	5543 14	185270 20
Каргатъ	43484	7760	3999733	38845	12945 4	1108637 10
Чулымская	23581	63745 29	1992510 30	20945	9365 36	495070
Дупленская	10748	747 18	985037	11791	2789 16	129786 20
Коченево	29002	5367 25	2324111 30	29439	10786 31	618502 20
Чикъ	20566	1741 30	1371179 10	22830	5781 23	330315 20
Кривощеково	12952	1619 33	1266887 20	14965	1982 38	260374 20
Барнаульская тр. конт.	—	—	688891 30	—	14 25	726838 10
Бійская тр. кон.	—	—	493248 10	—	—	323563
Ново-Николаевскъ	244465	71596	17088299 10	191278	54723 24	12133811
Сокуръ	11673	282 22	308041 20	15806	1350 18	36154 20
Оятъ	18167	1117 33	1439656 20	10239	5693 20	64785
Болотная	45530	23280 35	2305837 30	35547	16441 34	522963 30
Тутальская	31020	14946 34	1438563 30	27156	29515 10	273009 10
Литвиново	14192	1720 6	676596 20	30853	6525 34	381691 10
Тайга	100608	7380 11	1421573 10	81317	10992 17	550484 20
Межениновка	9718	487 16	507268	11575	1737 21	7069
Томскъ I.	112086	39863 7	7800922 20	99720	48563 12	3003402 10
Томскъ II.	50627	22470 26	1206695 30	39966	17950 2	3075029
Трансп. кон. г. Томскъ	11254	1039 9	270286 10	4	18 21	28042 30
Черемошники	—	—	1265251	2	1 12	501912
Анжерскій раз.	20258	1384 22	221837	11939	5161 3	872876
Судженка	15584	1155 33	7148018	20964	3009 13	473087 20
Ижморская	12237	1187 31	1606805	16883	2967 35	129656
Берикульская	11382	1087 39	570108	15558	3278 32	166420 30
Маріинскъ	51096	36831 34	800862 30	44644	9139 10	676343 20
Суслово	10117	906 36	296509	11816	1938 4	23922 10
Тяжинъ	13572	2833 37	489875	13466	5797 6	300507
Итатъ	12648	3744 6	583219	15010	4468 10	237880
Боготолъ	20987	5540 14	449892 20	21768	6241 31	296270 20
Критово	5556	527 5	251290 10	6419	1247 14	26091 30
Пригородное сообщеніе.	23070	—	—	23070	—	—

Водные пути. Къ судоходнымъ рѣкамъ, протекающимъ въ предѣлахъ Томской губ. слѣдуетъ отнести Обь на протяженіи около 1500 в., Бію отъ Бійска 23 в., Томь отъ Кузнецка до устья 548 в., Чулымъ около 750 в. и Кеть около 600 в. Послѣдняя рѣка теперь служитъ единственнымъ воднымъ путемъ, соединяющимъ рѣки Обскаго бассейна съ рѣкой Енисеемъ.

Рѣки эти, вмѣстѣ съ желѣзной дорогой и нѣкоторымн почтовыми трактами, являются главными путями торговаго движенія.

Судоходство на рѣкахъ губерніи открылось въ первой половинѣ апрѣля и закрылось въ первыхъ числахъ октября.

По р. Томи между г.г. Кузнецкомъ и Томскомъ болѣе правильное пассажирское и товарное движеніе производилось пароходомъ „Смѣлый“ Т-ва бр. Колесниковыхъ; затѣмъ, по мѣрѣ надобности, на этотъ участокъ рѣки ходили и другіе пароходы и, наконецъ, перевозка грузовъ сверху рѣки производилась сплавомъ въ непаровыхъ судахъ и на плотахъ. По р. р. нижней Томи отъ Томска, Оби и Біи по линіи Томскъ Бійскъ, товаро-пассажирское движеніе во время навигаціи совершалось ежедневно пароходами Фуксмана, Мельниковой, Ельдештейнъ и т-вомъ Западно-Сибирскаго П-ва и Т-ли. По р. Оби внизъ до г. Нарыма пассажирское-товарное движеніе производилось пароходомъ „Колпашевецъ“ Т-ва бр. Колесниковыхъ; пассажиро-грузооборотъ по Оби и другимъ рѣкамъ по линіи Барнаулъ Томскъ Тюмень производился пароходами т-ва Западно-Сибирскаго П-ва и Т-ли, причемъ съ конечныхъ пунктовъ этого направленія отправлялось по одному пароходу въ недѣлю. По р. Чулыму съ исключительной цѣлью перевозки своихъ лѣсныхъ грузовъ работалъ пароходъ „Морякъ“ Управленія Государственными Имуществами Томской г. и, наконецъ, по р. Кети плавали пароходы Министерства Путей Сообщенія, принадлежащіе округу съ исключительной цѣлью обслуживанія работающихъ тамъ техническихъ партій по изслѣдованію Обь-Енисейскаго воднаго пути, а также съ цѣлью снабженія постоянно живущихъ на шлюзованной системѣ служащихъ Министерства Путей Сообщенія провіантомъ, заготовляемымъ въ Томскѣ. Всего въ навигацію 1912 г. на указанныхъ выше рѣкахъ, пересѣкающихъ Томскую губ., въ плаваніи находилось пароходовъ: принадлежащихъ М. П. С.—12, пассажирскихъ и тов.-пас. 30, буксирныхъ 90 и моторныхъ судовъ 36

Пассажиро-грузооборотъ по главнымъ пристанямъ рѣкъ Томской губ. за 1912 г. выразился въ слѣдующихъ цифрахъ:

РѢКИ.	Наименованія пристаней.	Отправлено:				Прибыло:			
		Пассажир.		Разныхъ грузовъ, кромѣ лѣса.	Лѣсныхъ матеріал.	Пассажир.		Разныхъ грузовъ, кромѣ лѣса	Лѣсныхъ матеріал.
		Первыхъ 2-хъ клас.	Остальныхъ клас.	Въ тысяч. пуд.		Первыхъ 2-хъ клас.	Остальныхъ клас.	Въ тысяч. пуд.	
Томь.	Томская. . . .	5830	15281	1063,69	0,8	5375	14669	4167,57	4187,92
Бія.	Бійская. . . .	5098	11010	3832,49	—	4315	12276	2120,00	4220,91
Обь.	Усть-Чарышская.	4343	11815	3469,54	—	4122	12370	537,82	83,39
„	Барнаульская	14707	34797	4171,76	—	14567	35446	3067.5	1647,33
„	Каменская. . .	1530	6667	2840,48	—	1850	7379	1640,38	62,74
„	Ново-Николаевск.	6576	29920	4154,40	—	6096	25117	11522,91	2772,08

Народное здравіе. Наличность врачей въ 1912 году выразилась цифрой 307. Въ числѣ ихъ, кромѣ 3 чиновъ Врачебнаго Отдѣленія Губернскаго Управленія, насчитывалось: городовыхъ 6, городскихъ 27, санитарныхъ 4, участковыхъ 56,

санитарнаго бюро 1, фабричныхъ 5, заводскихъ и горнозаводскихъ 2, при учебныхъ заведеніяхъ 5, профессоровъ 75, тюремныхъ 5, желѣзно-дорожныхъ 18, больничныхъ (не земскихъ) 28, общественныхъ и волостныхъ 1, военныхъ 17, переселенческихъ 21, управленія Томскаго округа путей сообщенія 1, вольнопрактикующихъ 1.

Въ составѣ врачебнаго персонала, кромѣ того, было: 287 фельдшеровъ, 83 фельдшерицы-акушерки, 187 повивальныхъ бабокъ, фармацевтовъ 125, зубныхъ врачей 60 и дантистовъ 11.

Въ г. Томскѣ находится акушерско-фельдшерская школа, въ которой за отчетный годъ обучалось 116 воспитанницъ; окончило курсъ—30; число преподавателей—21. Содержится на счетъ губернскаго земскаго сбора Томской губерніи. Стоимость содержанія равнялась 25395 р. 87 к. *).

Всѣхъ аптекъ въ отчетномъ году въ Томской губерніи было 51; денежные обороты ихъ равнялись 372.998 р. 15 к., причемъ изъ этой суммы 196.385 р. 29 к. приходится на счетъ выручки по 344.019 рецептамъ.

Общій расходъ на медицинскую часть по Томской губ. въ 1912 г. изъ разныхъ источниковъ былъ въ количествѣ 1.785.495 р. 64 к.

Ветеринарное дѣло. Ветеринарныхъ врачей, подвѣдомственныхъ Губернской администраціи, въ 1912 году было—68. Изъ нихъ: Губерн. Ветеринарный Инспекторъ 1, пунктовыхъ 24, сельскихъ 1, сверхштатныхъ 3, городскихъ 5, командированныхъ М. В. Д. 34, ветеринарныхъ фельдшеровъ—65. Изъ нихъ: при пунктовыхъ врачахъ 25, сельскихъ участковыхъ 15, городскихъ 10, командированныхъ 15, ветеринарно-полицейскихъ стражниковъ—28.

Переселенческое дѣло. Благопріятныя природныя условія средней полосы казенной части Томской губ. и центральнаго района Алтайскаго округа издавна привлекали вниманіе малоземельнаго крестьянства Европейской Россіи.

Съ открытіемъ для переселенцевъ въ 1907 г. Алтайскаго округа, переселенческое движеніе въ губернію достигло половины общаго переселенія за Уралъ и составило въ 1908 г. около 312.000 д. об. пола.

Измѣненія притока переселенцевъ изъ Европейской Россіи въ Томскую губ. по годамъ представлено въ нижеслѣдующихъ строкахъ:

Душъ обоего пола прибывающихъ на:	1907 г.	1908 г.	1909 г.	1910 г.	1911 г.	1912 г
казенныя земли	242950	311944	220759	20301	23789	41522
кабинетскія „	—	—	—	78007	45516	65119
Итого. . . .	242950	311944	220759	98308	99305	106641,
что составляетъ отъ всего числа прибывающихъ за Уралъ %%. . . .	около 50	свыше 45	39	29	30	41

За 6 лѣтъ, съ 1907 г. по 1912 г. включительно, поселилось въ Томской губ. 1.079.907 переселенцевъ обоего пола.

Народное просвѣщеніе. Всего учебныхъ заведеній въ 1912 году въ Томской губ. было 1988, изъ нихъ: въ Томскѣ 97, уѣздныхъ и безъ уѣздныхъ городахъ 142, въ селахъ и деревняхъ 1.745. Одно учебное заведеніе приходилось въ Томскѣ

*) Больницъ всѣхъ въ губерніи 110 съ 2.978 кроватями.

на 1001 человѣка, въ прочихъ городахъ на 1745, а въ сельскомъ населеніи на 1931 человѣкъ.

Число учащихся въ учебныхъ заведеніяхъ было 131.889, изъ нихъ: въ Томскѣ 14.079 и городахъ 13.710, а въ селахъ и деревняхъ 104.100. Учащихся въ губерніи мужского пола 89.731 (68%), а женскаго 42.158 (32%). Учащіеся въ городахъ составляютъ 8% городского населенія, а въ селахъ 2,8% сельскаго населенія.

Существующія въ губерніи училища дѣлятся 1) на высшія, 2) среднія, 3) начальныя, 4) профессіональныя и 5) конфессіональныя.

Высшихъ учебныхъ заведеній въ Томскѣ было 3: а) Императорскій Университетъ, б) Технологическій Институтъ Императора Николая II, в) Высшіе женскіе курсы. Въ университетѣ числилось студентовъ 962, вольнослушателей 38 и вольнослушницъ 120.

Въ Технологическомъ институтѣ учащихся 1.198 въ томъ числѣ посторонних слушателей 25 и слушательницъ 3.

Среднія учебныя заведенія. 1). Министерства Народнаго Просвѣщенія: а) мужскихъ гимназій въ Томскѣ двѣ, Барнаулѣ и Бійскѣ по одной 4, б) реальныхъ училищъ въ Томскѣ два, въ Ново-Николаевскѣ одно 3, в) женскихъ гимназій правительственныхъ 6, по одной: въ Томскѣ, Барнаулѣ, Ново-Николаевскѣ Маріинскѣ, Бійскѣ и Каинскѣ и 2 частныхъ въ Томскѣ 8 г) женская прогимназія въ Томскѣ 1, д) частныхъ учебныхъ заведеній 1-го разряда въ селѣ Камнѣ для обоего пола и въ Каинскѣ 2. 2). Вѣдомства Св. Синода: а) духовная семинарія 1 б) епархіальное женское училище 1, в) духовныя училища въ Томскѣ и Барнаулѣ 2. Всего 22.

Начальныя училища. 1. Вѣдомства Министерства Народнаго Просвѣщенія: а) высшія начальныя училища (въ Томскѣ 4) 12, б) находящіяся въ городахъ приходскія по Уставу 1828 года 121, в) Министерства Народнаго Просвѣщенія сельскія двухклассныя (58) и одноклассныя 418, г) Министерства Внутреннихъ Дѣлъ (земскія) 314, д) юбилейныя 13, е) бывшія горнозаводскія 9, ж) по линіи Сибирской жел. дороги: аа) двухклассныя 6), бб) одноклассныя 5, з) частныя одноклассныя 3 разряда (въ Томскѣ 14) 28, 2. Вѣдомства Св. Синода: а) двухклассныя 47, б) одноклассныя 934, 3. Военнаго вѣдомства: казачьи въ Бійскомъ и Змѣиногорскомъ уѣздахъ: а) двухклассныя 1, б) одноклассныя 17, 4. Вѣдомства учрежденій Императрицы Маріи при пріютахъ 7. Всего начальныхъ училищъ въ губерніи 1.932.

Профессіональныя училища. 1. Вѣдомства Министерства торговли и промышленности: Политехникумъ (Коммерческое училище съ горнымъ и землемѣрнымъ отдѣленіями (въ Томскѣ 1. Торговая школа въ Томскѣ 1). 2. Вѣдомства Министерства Народнаго Просвѣщенія: Педагогическія: учительскій Институтъ въ Томскѣ 1, учительская семинарія въ Ново-Николаевскѣ 1. Ремесленныя училища въ Томскѣ 2 и Бердскѣ 1. 2. Школа рукодѣлія въ Томскѣ 1. 3. Главнаго Управленія Землеустройства: а) лѣсная школа въ Боготолѣ 1, б) школа молочнаго хозяйства въ Каинскѣ 1, в) кустарныя школы: аа) въ Бійскѣ по сельскохозяйственному машиностроенію, бб) ткацкая въ селѣ Бѣловскомъ, Бійскаго уѣзда, вв) мебельно-столярная въ селѣ Петропавловскомъ, Томскаго уѣзда, гг) телѣжная съ селѣ Болотномъ, Томскаго уѣзда и дд) гончарная въ городѣ Боготолѣ. 4. Министерства Путей Сообщенія: Техническое желѣзнодорожное училище въ Томскѣ 1. 5. Вѣдомства Св. Синода: а) Катехизаторское училище въ Бійскѣ 1, б) учительскія школы въ гор. Колывани и селахъ: Ординскомъ, Барн. уѣзда, Ново-Георгіевскомъ, Змѣиногорск. уѣзда, Тогулѣ, Кузнецкаго уѣзда,

Чемалѣ, Бійскаго уѣзда 5. 6. Министерства Внутреннихъ Дѣлъ. а) Акушерско-фельдшерская школа 1, б) Зубоврачебная школа 1, в) Императорское музыкальное училище 1, г) Музыкальныя школы аа) Шиловской, бб) Тютрюмовой, всего 2 въ Томскѣ. Всего училищъ въ губерніи 27.

Конфессіональныя школы. Еврейскія въ Томскѣ и Маріинскѣ 2, Магометанскія въ Томскѣ 2—4. Всего училищъ въ губерніи 1.988.

Среднихъ учебныхъ заведеній въ губ., считая въ томъ числѣ политехникумъ и 2 частныхъ учебныхъ заведенія 1-го разряда (въ Каинскѣ и селѣ Камнѣ) 23. Одно среднее учебное заведеніе приходится на 174.409 жителей въ Томской губ.

Учащихся въ этихъ школахъ было обоего пола 7.503, изъ нихъ мужского пола 3.083, а женскаго 3.970. Изъ 7.053 въ Томскѣ учащихся мужского пола 1.912, а женскаго 2.146. Одинъ учащійся въ среднихъ учебныхъ заведеніяхъ приходился на 534 жителя въ губерніи*).

Общій расходъ на всѣ среднія учебныя заведенія выразился въ суммѣ 952.685 р. 24 к. Въ среднемъ каждый учащійся обошелся въ 135 р. въ годъ.

Начальныхъ училищъ всѣхъ типовъ, кромѣ высшихъ, и разныхъ вѣдомствъ въ губерніи было 1.913, изъ нихъ въ городахъ 181.

Одно начальное училище въ селахъ и деревняхъ приходилось на 2.107 человѣкъ, а въ городахъ на 1.906.

Учащихся во всѣхъ начальныхъ училищахъ, за исключеніемъ высшихъ было 118.616, въ этомъ числѣ мальчиковъ 81.722 (69,1%), а дѣвочекъ 36.894 (30,9%).

Изъ 118.616 учащихся было въ сельскихъ школахъ 102.489, въ томъ числѣ мальчиковъ 74.314, а дѣвочекъ 28.175.

Число учащихся въ сельскихъ школахъ за послѣднее время возросло, и количество школъ увеличилось. Правительство много сдѣлало для развитія начальныхъ школъ, но очень много работы предстоитъ еще впереди для введенія всеобщаго обученія въ губерніи.

Среди сельскаго населенія возрастаетъ значительный спросъ на открытіе новыхъ одноклассныхъ школъ и преобразованіе одноклассныхъ школъ въ двухклассныя, а также спросъ на кустарныя школы. Удовлетворить этотъ спросъ предстоитъ въ ближайшемъ будущемъ.

Ферганская область.

Территорія. Ферганская область, образованная изъ присоединеннаго къ Имперіи 19 февраля 1876 года Кокандскаго ханства, лежитъ между 37° и 52° с. ш. и 39° — 44° 31′ в. д. Границы области: на С. и СЗ.—Сыръ-Дарьинская область на СВ.—Семирѣченская область; на В.—Кашгаръ; на Ю.—афганскія владѣнія; на З.—бухарскія владѣнія и Самаркандская область.

Ферганская долина, по выраженію академика Миддендорфа, представляетъ собою провалъ среди мощныхъ, окружающихъ ее, горныхъ массъ и совершенно отличается отъ тѣхъ степей центральной Азіи, которыя называются „Высокой

*) Въ Россіи одинъ учащійся въ среднихъ учебныхъ заведеніяхъ 1911 году приходился на 300 человѣкъ жителей.

Татаріей". Дно Ферганской котловины расположено, немногимъ болѣе 1000 футъ надъ уровнемъ моря. Наибольшая ширина долины около 150 верстъ, длина—250 верстъ. Всѣ города области лежатъ въ долинѣ. Вслѣдствіе значительной высоты окружающихъ долину горъ, сообщеніе съ горными частями по большинству перевваловъ прерывается въ зимнее время. Изъ горныхъ проходовъ слѣдуетъ назвать слѣдующіе: въ Андижанскомъ уѣздѣ — *перевалъ Караколъ*, служащій скотопрогоннымъ путемъ изъ Семирѣчья: затѣмъ по границѣ съ Семирѣченской областью расположены перевалы: *Кугартъ, Урумбашъ, Ялы, Чартатъ, Курамасъ, Тунукъ, Текливанъ, Кизилъ-Билесъ и Читты*, который служитъ для торговаго сообщенія съ Кашгаромъ; всѣ эти перевалы зимою закрываются и движеніе возможно только вьючное. Въ Кокандскомъ уѣздѣ: *Кыркулакъ, Актукъ; Кровшинъ-Давашъ, Каракулъ, Кукъ-Муйнакъ* и др. Въ Маргеланскомъ (нынѣ Скобелевскомъ) уѣздѣ—*Ала-Утдинъ, Караказыкъ* (14400 ф.) и *Тенгизбай* (11800 ф.) по которому, хотя и съ трудомъ, можно пробраться даже и зимой и который служитъ главнымъ скотопрогоннымъ путемъ. Въ Наманганскомъ уѣздѣ—*Чаначъ Большой* и *Малый Кумбель*, по которому происходитъ и торговое, и скотопромышленное и пассажирское движеніе. Въ Ошскомъ уѣздѣ—*Талдыкъ* (11500 ф.) *Терекдаванъ, Койюлы, Джиптыкъ, Сулукъ* и *Терекъ*. Южнѣе Алайскаго хребта идетъ Заалайскій хребетъ, на которомъ перевалы: *Кизылъ-Артъ* (14500 ф.), ведущій на Памиры и *Терсъ-Агаръ* (12100 ф.). Высшей точкой Заалайскаго хребта считается Пикъ Кауфмана (свыше 28000 ф. абсол. высоты). Между Алайскимъ и Заалайскимъ хребтами расположена Алайская долина, богатая роскошными пастбищами.

Площадь, занимаемая областью, исчисляется въ 126841 кв. вер., изъ коихъ на Памиръ приходится 45600 вер.

Орошеніе. Окружающее Ферганскую долину кольцо высокихъ горъ съ ледниками и вѣчными снѣгами представляетъ собою вмѣстилище огромнаго запаса влаги. Область орошается системами рѣкъ: Сыръ-Дарьи, Аму-Дарьи Кара-Дарьи и Кызылъ-Су.

Климатъ области разнообразный, въ зависимости разнообразія устройства ея поверхности и высоты мѣстности надъ уровнемъ моря. Самый здоровый климатъ въ г. Ошѣ, самый нездоровый—въ Кокандѣ.

Въ области имѣются 8 метеорологическихъ наблюдательныхъ станцій: Андижанъ, Кокандъ, Наманганъ, Скобелевъ, Ошъ, укр.: Иркештамъ и Гульга постъ Хорогскій на Памирѣ (12100) фут.).

Административное дѣленіе. Ферганская область раздѣлена на пять уѣздовъ: Скобелевскій, Кокандскій, Наманганскій, Андижанскій и Ошскій. Въ Скобелевскомъ уѣздѣ, кромѣ областного города Скобелевъ, есть безъуѣздный городъ Ст. Маргеланъ; въ Наманганскомъ уѣздѣ такой же городъ Чустъ. Уѣзды дѣлятся на участки и волости; послѣднія на общества. Кромѣ этихъ уѣздовъ, въ составъ территоріи области входитъ Памиръ (45600 кв. верстъ), управленіе коимъ ввѣрено, какъ особой административно-военной единицей, начальнику Памирскаго отряда. Площади, занимаемыя уѣздами, видны изъ слѣдующихъ цифръ:

Скобелевскій уѣздъ имѣетъ 2 города и занимаетъ 14069,1 кв. вер., Андижанскій (1 гор.) и занимаетъ 133.332 кв. в., Наманганскій (2 гор.) — 152.734 кв. вер., Кокандскій (1 гор.)—13812,6 кв. в. и Ошскій (1 гор.)—25252,7 кв. верстъ, всего 81241 кв. верстъ.

Областной городъ Н.-Маргеланъ, 6 декабря 1907 г., торжественно переименованъ въ г. *Скобелевъ*, въ увѣковѣченіе памяти знаменитаго полководца „Бѣлаго Генерала",—М. Д. Скобелева.

Населеніе. Общая численность наличнаго населенія Ферганской области

на 1 января 1913 г. достигаетъ приблизительно 2.100.000 чел. (безъ Памира) обоего пола, причемъ число мужчинъ составляетъ 54% всего населенія, а число женщинъ—46%. Изъ общаго числа жителей въ Ферганской области насчитывается собственно русскихъ (кромѣ нижнихъ чиновъ) и всѣхъ европейцевъ, около 32000 чел., евреевъ русск.—1368 и туземн.—3432, армянъ—1410, персіянъ—1165 и т. д.

По городамъ населеніе распредѣлено приблизительно такъ:

Скобелевъ—11466, Ст. Маргеланъ—47152, Андижанъ—79496, Кокандъ—115.600, Наманганъ—75.561, Чустъ—18921 и Ошъ—43149 чел.; а въ уѣздахъ такъ: Андижанскій—465.500, Кокандскій—462007, Скобелевскій—461.165, Наманганскій—454.046 и въ Ошскомъ—199.813 челов.

Въ уѣздахъ имѣется 19 **русскихъ поселковъ**, гдѣ размѣстились 1681 отдѣльныхъ хозяйствъ: въ **Андижанскомъ** уѣздѣ 1067 хозяйствъ на 11 поселковъ: **Николаевскій, Спасскій, Благовѣщенскій, Кокъ-Янгакъ, Джиргиталъ, Таранъ-Базаръ, Мирзака, Ташъ-Башатъ, Джиланды, Кара-Дихканъ** и **Заргеръ**, въ которыхъ насчитывается около 6000 головъ разнаго скота; въ **Скобелевскомъ**: **Русское село**—201 хозяйство—1189 д. об. п. и 856 гол. скота; въ **Наманганскомъ**—2 поселка: **Успенскій** и **Кетмень-Тюбинскій**, съ 141 хозяйствомъ, владѣющими 1055 гол. скота и въ **Ошскомъ** 5 поселковъ, **Покровскій** (съ 2198 душ., об. пола), **Рождественскій**, съ 20 хозяйствами, при 2845 гол. скота; **Талдыкъ** съ 7 отд, сем.—30 д. об. п.; **Кара-тепе** съ 15 сем.—131 д. об. п. и **Лянгаръ** съ 4 сем. въ 16 д. об. п. Изъ общаго количества 27.762 дес. земли русскихъ поселковъ,—подъ посѣвами занято болѣе 20.000 дес.

Земледѣліе. Главнымъ занятіемъ, какъ осѣдлаго населенія области, такъ и кочевниковъ, которыя, за немногими исключеніями, давно уже перешли къ осѣдлому образу жизни, является земледѣліе.

Воздѣлываемыя земли раздѣляются на: 1) искусственно-орошаемыя и 2) земли, орошаемыя исключительно атмосферною влагой, такъ называемыя богарныя. Первыя расположены, главнымъ образомъ, въ долинной части области а вторыя—на предгорьяхъ. На искусственно-орошаемыхъ земляхъ культивируются болѣе цѣнныя произростанія, какъ-то: **хлопокъ, рисъ, виноградъ, джугара**, а на богарныхъ воздѣлываются почти исключительно зерновые хлѣба: пшеница и ячмень.

Ферганская долина занимаетъ пространство всего около 20.000 кв. верстъ, однако земель, годныхъ для культуры, въ ней значительно меньше, такъ какъ—до 1500 кв. вер. занято песками, расположенными въ средней части долины, и затѣмъ большое пространство занято каменистой степью и каменисто-песчанымъ ложемъ не только большихъ рѣкъ, какъ Кара-Дарья и Сыръ-Дарья, но и ложемъ всѣхъ вообще горныхъ рѣчекъ, которыя, широко разливаясь, заносятъ все пространство разлива камнями и пескомъ.

Хлопководство. Въ ряду другихъ отраслей земледѣлія наиболѣе важное значеніе для населенія Ферганской области имѣетъ занятіе хлопководствомъ, помимо того, что хлопчатникъ уже самъ по себѣ является однимъ изъ наиболѣе доходныхъ растеній, культура его вызвала, въ свою очередь, возникновеніе новыхъ значительныхъ отраслей промышленности, а именно: хлопко-очистительно-прессовальныхъ заводовъ и маслобойнаго производства; далѣе: создались особыя организаціи въ видѣ всевозможныхъ посредниковъ по скупкѣ хлопка; подвозка хлопка на заводы и къ станціямъ желѣзныхъ дорогъ также дала занятіе и средства къ жизни значительной части населенія.

Въ виду же того, что Ферганская долина по своимъ климатическимъ условіямъ авляется мѣстностью, гдѣ имѣются всѣ данныя для успѣшной куль-

туры хлопка, посѣвы его заняли обширную площадь, достигающую почти 1/8 всѣхъ запашекъ на ирригаціонныхъ земляхъ области.

Поэтому въ Ферганской области урожаемъ хлопка — болѣе или менѣе удачнымъ—опредѣляется не только степень благосостоянія обширнаго класса мелкихъ землевладѣльцевъ, но вся торгово-промышленная жизнь въ области *).

Такъ какъ земли русскихъ переселенцевъ въ области и кочевниковъ расположены какъ разъ въ тѣхъ волостяхъ, гдѣ по климатическимъ условіямъ хлопокъ произрастать не можетъ, то, главнымъ образомъ, именно этимъ обстоятельствомъ (а не какими-либо другими причинами) объясняется почти полное отсутствіе посѣвовъ хлопка на земляхъ означенныхъ категорій населенія. Единственный значительный русскій поселокъ, гдѣ растетъ хлопокъ, это—Русское Село **), и въ немъ посѣвы хлопка постепенно увеличиваются.

Въ отчетномъ году всего въ области было занято подъ хлопкомъ 235.986 дес., съ коихъ собрано сырца 19984995 пуд., а чистаго волокна получено 5.850.000 пудовъ, причемъ средняя цѣна 1 сорта за пудъ была около 4 р. 75 коп.

Въ порядкѣ постепенности по количеству десятинъ посѣвной площади, остальные послѣ хлопка—посѣвы на ирригаціонныхъ земляхъ распредѣляются слѣдующимъ образомъ: пшеница озимая—86 426, рисъ—65.479, пшеница яровая—40.024, джугара—48.204, клеверъ (люцерна)—60.565, кукуруза—51.291, бахчи—16.475, просо—9212, ячмень—11.102, ленъ—5698, машъ (чечевица)—3.300, овесъ—923, картофель—805, табакъ—574, кунжутъ—411, горохъ и бобы—338, макъ—67, подсолнечникъ—28; канапъ—27 и конопля—36, всего около 401.000 дес.

Богарные посѣвы. Изъ зерновыхъ посѣвовъ подъ дождь сѣютъ исключительно пшеницу и ячмень. Всего богарными полями было занято: пшеницей 161.583 дес. и ячменемъ 11.335 дес.; снято первой 810.692 четвертей и второго 45.019 четвертей.

Виноградарство въ Ферганской области мало распространено; промышленнаго значенія оно не имѣетъ и удовлетворяетъ только мѣстный спросъ на свѣжій виноградъ. Поэтому, въ большинствѣ случаевъ, площадь виноградниковъ, въ отдѣльности, очень незначительна. Въ 1910 году подъ виноградниками всего было 6123 десятины, принадлежавшихъ 226 отдѣльнымъ хозяевамъ.

Малая урожайность объясняется, повидимому, развитіемъ болѣзней („шуръ"—ржавчина и „чангъ"—зольница) на винограднѣ и устарѣлостью лозъ, которыя уже мало плодоносятъ.

Европейскихъ сортовъ лозъ въ области почти нѣтъ; культивируются почти исключительно туземные сорта, такъ-то: чарасъ, ханскій, хусайне, чиляги, дараи, дали-кантаръ, юмалакъ и др.

Цѣны на виноградъ въ отчетномъ году были разнообразны, отъ 1 р. 20 к. до 4 руб. за пудъ.

Табаководство. Свѣдѣнія по занятію населенія табаководствомъ видны

---

*) Слѣдуетъ отмѣтить, что если для земледѣльческаго населенія, торговцевъ и промышленниковъ хорошій урожай хлопка составляетъ источникъ хорошихъ доходовъ, то для всего служащаго класса картина получается иная вслѣдствіе того, что съ приливомъ денегъ въ область повышаются цѣны на предметы первой необходимости, т. е. жизнь становится соотвѣтственно дороже, содержаніе же остается одно и то же.

**) Лишь въ Ошскомъ уѣздѣ еще на крестьянскихъ земляхъ зарегистрировано 20 дес. подъ хлопкомъ.

изъ слѣдующихъ цифръ: 1485 табаководовъ засѣвали 649 дес., съ коихъ собрали около 38418 пуд. табаку. Цѣны на мѣстный табакъ были отъ 4 руб. до 5 руб. за пудъ.

Садоводство, огородничество и бахчеводство въ Ферганской области почти совсѣмъ не развиты; хотя общая, напр., площадь подъ огородами довольно значительна, но воздѣлываютъ, главнымъ образомъ, морковь и лукъ; меньше—огурцы и картофель; послѣдній все болѣе входитъ въ обиходъ туземца, и нынѣ въ нѣкоторыхъ мѣстностяхъ имъ засѣваются довольно обширныя площади, напримѣръ, въ Аувальской волости Маргеланскаго уѣзда. Остальныя овощи, даже самыя обычныя, встрѣчаются въ ограниченныхъ количествахъ и поэтому очень дороги; сѣютъ ихъ около русскихъ частей городовъ для удовлетворенія потребности въ нихъ русскаго населенія. Изъ городскихъ жителей огороднымъ промысломъ занимаются въ гор. Наманганѣ.

Всего по области занято было: подъ фруктовыми садами 8235 дес., подъ огородами 3697 дес. и подъ бахчами 12.578 дес.

Садоводство наиболѣе развито въ Исфаринской волости Кокандскаго уѣзда, въ которой подъ садами находится 2000 десятинъ.

Улучшенные сорта фруктовыхъ деревьевъ въ области встрѣчаются, какъ исключеніе, у немногихъ любителей-садовъ; культивируются, главнымъ образомъ, простые сорта персиковъ, яблокъ и грушъ. Сушеныхъ фруктовъ вывезено 255.584 пуда.

Шелководство и обработка шелка развиты болѣе всего въ Скобелевскомъ уѣздѣ.

Грены оживлено во всей области 543.251 зол. и получено 163.972 пуда коконовъ. Цѣна пуда коконовъ отъ 10 р. 50 коп., до 16 р. 60 коп.

Грена покупалась отъ разныхъ фирмъ по цѣнѣ отъ 25 до 60 коп. за золотникъ въ зависимости отъ времени прохожденія сезона. Въ мѣстностяхъ болѣе удаленныхъ отъ городовъ, грена обычно продается дешевле. Въ кочевыхъ волостяхъ шелководствомъ не занимаются.

Скотоводство. Табунное скотоводство въ Ферганской области постепенно сокращается, и нынѣ населеніе держитъ скотъ, главнымъ образомъ, для сельскохозяйственныхъ надобностей. Причины этого явленія заключаются въ осѣданіи кочевниковъ на землю и недостаткѣ пастбищъ и выгоновъ. Этими же причинами, а также крайне плохимъ уходомъ туземнаго населенія за скотомъ, объясняется наблюдающееся полное вырожденіе мѣстнаго скота,—поголовно мелкаго и качественно весьма невысокаго.

Мѣстнаго скота для потребностей населенія области далеко не хватаетъ. Недостача пополняется пригономъ изъ сосѣднихъ областей.

Количество домашняго и степного скота и респредѣленіе его по хозяйствамъ крестьянскимъ, осѣдлыхъ туземцевъ и кочевниковъ усматривается изъ слѣдующихъ данныхъ: по всей области скота имѣется головъ: лошадей—283.000, быковъ—146809, крупнаго рогатаго скота—278154, овецъ—746498 (изъ нихъ около 63200 каракулевыхъ), козъ—226.761, верблюдовъ—17820, ишаковъ—14169, яковъ—832 и свиней—5883, всего же—1.720.227 головъ.

Торговля скотомъ производится по селеніямъ и городамъ Области; въ недѣлю бываетъ обыкновенно одинъ базаръ.

Главные пункты торговли скотомъ слѣдующіе: въ Наманганскомъ уѣздѣ г. Наманганъ, сел. Чаргакъ и сел. Заркентъ. Первенствующее значеніе по количеству пригоняемаго скота имѣетъ сел. Заркентъ. Это селеніе находится въ предгорьяхъ въ 40 верстахъ отъ г. Намангана на пересѣченіи скотопрогонныхъ

дорогъ,—одной изъ Семирѣчья и Сыръ-Дарьинской области черезъ Кетменьтюбинскую долину и другой изъ Сыръ-Дарьинской области черезъ долину Чаткалъ *Годовой оборотъ торговли скотомъ* (главнымъ образомъ мелкимъ) *достигаетъ болѣе 2½ милліоновъ рублей*; въ Андижанскомъ уѣздѣ: гор. Андижанъ и селенія, Избаскентъ, Пайтокъ, Хакулъ-абадъ, Учъ-курганъ, Тода, Койкы, Базаръ-курганъ Джелялъ-абадъ и Узгентъ; послѣднее селеніе является также весьма значительнымъ пунктомъ по торговлѣ скотомъ; годовой пригонъ скота туда выражается въ слѣдующихъ цифрахъ: лошадей и крупнаго рогатаго скота до 15 тысячъ и мелкаго до 250 тысячъ головъ. Въ Ошскомъ уѣздѣ: г. Ошъ, сел. Мады и Наукатъ. Въ сел. Мады годовой пригонъ скота до 20 тысячъ головъ, преимущественно мелкаго; въ сел. Наукатъ до 500 тысячъ мелкаго скота. Въ Скобелевскомъ уѣздѣ: г. Скобелевъ, Старый-Маргеланъ, Учъ-курганъ, Кува, Шарихананъ, Ассаке. Въ Скобелевѣ годовой пригонъ скота: лошадей до 10 тысячъ головъ, крупнаго рогатаго скота до 20.000 головъ, овецъ до 15 тысячъ головъ; въ Стар.-Маргеланѣ: лошадей до 5 тысячъ крупнаго рогатаго скота 900 тысячъ и мелкаго до 73 тысячъ; въ сел. Ассаке въ октябрѣ, ноябрѣ и декабрѣ мѣсяцахъ еженедѣльный пригонъ на базарѣ бываетъ отъ 20—40 тысячъ головъ, преимущественно мелкаго; въ Кувѣ и Шарихананѣ нѣсколько меньше. Въ Кокандскомъ уѣздѣ: г. Кокандъ, сел. Исфара и Канибадамъ. Въ сел. Канибадамѣ, при одномъ базарѣ въ недѣлю, пригонъ мелкаго скота опредѣляется въ 1—1½ тысячъ головъ; въ Исфарѣ въ 300—700 головъ.

Пчеловодство. Свѣдѣнія, собранныя о состояніи пчеловодства въ области представляютъ этотъ промыселъ въ слѣдующемъ видѣ:

	Число пасѣкъ въ хозяйствахъ.	Число ульевъ.
Въ Андижанскомъ у. . . .	242	13640
„ Скобелевскомъ „	10	100
„ Наманганскомъ „	130	3045
„ Ошскомъ „	22	1250
„ Кокандскомъ „	1	15

При этомъ надо замѣтить, что пчеловодствомъ занимаются, главнымъ образомъ, крестьяне и преимущественно жители самовольныхъ поселковъ въ Андижанскомъ уѣздѣ; среди туземцевъ оно почти не развито, за исключеніемъ Чадакскаго участка, Наманганскаго уѣзда, гдѣ—именно въ сел. Гава—туземцамъ принадлежитъ до 50 пасѣкъ съ общимъ числомъ ульевъ 520.

Пчеловодство все болѣе привлекаетъ вниманіе русскихъ жителей области и въ экономической жизни области этотъ промыселъ начинаетъ пріобрѣтать уже нѣкоторое значеніе. Средній сборъ съ 1 улья около 1 пуда.

Продукты пчеловодства сбываются не только на мѣстныхъ рынкахъ, но частью вывозятся и въ сосѣднія области—Самаркандскую и Сыръ-Дарьинскую.

Пудъ сотоваго меда продается около 12 руб. и центрофужнаго около 7 руб.

Горное дѣло развивается крайне медленно, хотя область полезными ископаемыми надѣлена довольно щедро. Ферганская область, закрытая высокими горами: съ сѣвера—Чаткальскимъ хребтомъ, съ юга Адайскимъ, съ востока Ферганскимъ, соединяющимъ два первыхъ и съ запада Мугоджарскими горами, въ своей центральной части представляетъ, какъ извѣстно, однообразную равнину, покрытую значительнымъ слоемъ лесса, песка и иногда конгломерата, выступающаго изъ подъ лесса. Эта однообразность равнины на-

рушается только въ нѣкоторыхъ мѣстахъ небольшими барханами изъ песка и лесса, какъ, напримѣръ, въ Каракалпакской степи.

Изъ полезныхъ ископаемыхъ области, прежде всего, слѣдуетъ отмѣтить каменный уголь и нефть.

Туркестанскіе угли, относятся къ длиннопламеннымъ, сухимъ углямъ, оставляющимъ послѣ горѣнія неспекшійся или чуть спекшійся порошокъ.

Залежи нефти находятся, главнымъ образомъ, среди породъ мѣловой системы.

Громадные залежи гипса и каменной соли находятся среди сѣровато-зеленыхъ глинъ третичной эпохи.

Относительно мѣсторожденій золота интересно мнѣніе профессора И. В. Мушкетова,—который говоритъ, что золотоносныя розсыпи въ Туркестанѣ—всѣ залегаютъ въ области гранитныхъ или гранито-сланцевыхъ горъ.

Каменный уголь. Наибольшее развитіе въ Ферганской области получило каменноугольное дѣло; самымъ большимъ рудникомъ, какъ по количеству занятыхъ въ немъ рабочихъ, такъ и по добычѣ, можно считать *рудникъ Батюшкова, расположенный въ Скобелевскомъ уѣздѣ въ ур. Кизилъ-кія*—къ которому имѣется узкоколейный подъѣздной путь протяженіемъ около 37 верстъ отъ ст. Скобелево Ср.-Аз. жел. д.

Въ разстояніи 1—$1^1/_2$ версты отъ копей Батюшкова расположенъ рудникъ Ракитина.

Остальныя копи этого района, какъ и копь Французской компаніи, совершенно не доставляли угля.

Другимъ каменноугольнымъ раіономъ въ Ферганской области является Шурабскій раіонъ въ Канибадамскомъ участкѣ Кокандскаго уѣзда.

Лучшая въ этомъ раіонѣ—*копь Пиваровича*; мощность пласта—5 саж.; запасъ угля исчисленъ въ 400 милліоновъ пудовъ. Предпріятіе пока небольшое, но съ будущностью—большая часть прибыли идетъ на расширеніе дѣла.

Вторая копь этого раіона—*копь Эйленфельда* въ настоящее время угля не даетъ, такъ какъ прежнія разработки закрыты въ виду возникшаго пожара.

Третья копь,—бывшая Григорьевой, перешла во владѣніе князя Святополкъ-Мирскаго; дѣло предположено расширить, соединивъ копь подъѣздымъ путемъ со ст. Мельниково Ср.-Аз. ж. д.

Изъ остальныхъ каменноугольныхъ предпріятій можно указать на *копи Спечева* въ мѣстности Маркай въ Джелялъ-абадскомъ участкѣ, копи *Ильницкаго* въ мѣстн. Сары-Камышъ въ Избаскентскомъ участкѣ и на копи *Бакланова* въ мѣстн. Питау въ Нанайскомъ участкѣ. Разработки на этихъ копяхъ невелики, и добыча угля ведется примитивнымъ способомъ.

Для полноты картины укажемъ на заявку Спечева въ Акбуринской волости Ошскаго уѣзда, Моржицкаго въ ур. Джида-булакъ Ляйлякской волости, Марченко въ ур. Ишанъ-тартку Ляйлякской волости; кромѣ того, извѣстны выходы угля на р. Итокаръ Багышской волости и въ Тегенѣ Кыркъ-угульской волости въ Нанайскомъ участкѣ Намаганскаго уѣзда.

Нефть. На второмъ мѣстѣ послѣ каменнаго угля слѣдуетъ поставить добываніе нефти.

Самыми большими промыслами являются *промыслы О-ва „Чиміонъ“*—прекрасно оборудованные; большая часть нефти, добываемой на этихъ промыслахъ, поступаетъ на керосиновый заводъ на ст. Ванновской.

Значительно меньшими по количеству добычи нефти, но неуступающими по оборудованію, являются промыслы *Акціонернаго О-ва „Санто“*, въ Коканд-

скомъ уѣздѣ. На промыслахъ имѣются, между прочимъ, резервуары фирмы Бара—емкостью до 210,000 пудовъ. Предполагается строить нефтепроводъ.

Въ этомъ же раіонѣ находятся промыслы *Т-ва Вл. Алексѣевъ*. Промыслы существуютъ съ 1905 г., но нынѣ на промыслахъ работъ почти нѣтъ.

Въ Кокандскомъ же уѣздѣ въ мѣстн. Камышъ-баши Яйпанской волости имѣются промыслы *О-ва Битумъ*, на которыхъ работъ нѣтъ, и промыслы *О. А. Петровой*.

Въ Наманганскомъ уѣздѣ имѣются нефтяные промыслы въ мѣстн. Майлисай Кыркъ-угульской волости. Вначалѣ эти промыслы принадлежали казнѣ, (первое буреніе производилъ нынѣшній окружной инженеръ Г. Б. Леоновъ—имъ была получена фонтанная нефть), затѣмъ казной промыслы были проданы князю Хилкову, наслѣдниками котораго работы ведутся и сейчасъ. Нынѣ въ дѣло вошли англійскіе капиталисты, и предполагается его расширить.

Въ Султанъ-абадскомъ участкѣ Андижанскаго уѣзда нефть добываетс сартомъ *Хасанъ-Кары*, но примитивнымъ способомъ; въ этомъ же участкѣ имѣются еще нѣсколько другихъ выходовъ нефти, употребляемой населеніемъ на свои нужды.

Заявки на нефть имѣются во многихъ мѣстахъ: заявка Павлова въ Канибадамскомъ участкѣ Кокандскаго уѣзда; въ Вуадильскомъ участкѣ Скобелевскаго уѣзда, на сѣверныхъ склонахъ Котранскихъ горъ (ур. Шивронъ) и въ ур. Дарвазъ-Ялангъ Чиміонской волости; въ Нанайскомъ участкѣ Наманганскаго уѣзда въ мѣстности Бетау-сай Кыркъ-угульской вол.

Озокеритъ и асфальтъ. Съ добычей нефти тѣсно связана добыча озокерита и асфальта, но эти предпріятія еще не поставлены на прочныя основанія до послѣдняго времени.

Промыслы, по добычѣ этихъ ископаемыхъ указаны дальше въ таблицѣ; кромѣ того, озокеритъ добывается въ мѣстн. Шивронъ, близъ сел. Вуадильи въ мѣстн. Камышъ-баши Яйпанской вол.

Мѣдь. Изъ другихъ полезныхъ ископаемыхъ преимущественнаго вниманія заслуживаетъ добыча мѣди.

Интересное мѣсторожденіе мѣди находится въ Кокандскомъ уѣздѣ на берегу Сыръ-Дарьи верстъ 15 отъ ст. Посьетовка Ср.-Аз. ж. д., это мѣсторожденіе мѣди можно назвать *„мѣдной розсыпью“*.

Вторымъ *интереснымъ мѣсторожденіемъ мѣди* является урочище Тайгакъ-ташъ Араванской вол. Здѣсь мѣдная жила заключена въ каменноугольныхъ известнякахъ; вначалѣ мѣсторожденіе работалось на мѣдь, а послѣднее время —на *урановую руду*, которая отправляется въ Петербургъ на заводъ, гдѣ изъ нея добывается сравнительно рѣдкій и цѣнный металлъ *ванадій; кромѣ того, предполагается присутствіе радія*.

Золото. Добычи золота въ Области нѣтъ, если не считать за добычу промываніе золота киркизами на Алаѣ: въ мѣстн. Аатакъ-мазаръ и въ долинѣ Кокъ-су; у сліянія рѣкъ Чайдалашъ и Чоткала въ Чуткомъ участкѣ, и сел. Кассанъ—по Кассанъ-саю—здѣсь развѣдки г. Федорова показали, что золото попадается весьма мелкими зернами въ глинисто-песчаномъ цементѣ потретичныхъ конгломератовъ, и содержаніе его не превышаетъ нѣскихъ долей.

Солъ. Добыча соли, кромѣ мѣстъ, указанныхъ въ таблицѣ, производится на озерѣ Аксыкентъ въ Чадакскомъ участкѣ Наманганскаго уѣзда. Въ томъ же участкѣ въ ур. Бардунъ-гулъ были попытки добывать кристаллическую соль, но въ виду неудобства доставки работы прекращены.

Бѣлый дикій камень. Въ горахъ Каратагъ на западъ отъ сел. Кассанъ въ

мѣстн. Яли-утуръ и на востокъ отъ Кассанъ-сая въ ур. Ташъ-киссаръ производится добыча бѣлаго дикаго камня, изъ котораго выдѣлываются жернова и камни для молотьбы хлѣба; за отчетный годъ сдѣлано 200 жернововъ и 60 камней: выработано 300—500 пог. саж. плиточнаго дикаго камня.

Если къ этому описанію горныхъ предпріятій въ Ферганѣ добавить, что во многихъ мѣстахъ имѣются еще заявки на различнаго рода полезныя ископаемыя—напримѣръ: заявки на мѣдь по Чаткалу у гр. Ташкентскаго уѣзда, заявки Сѣркова въ уроч. Шайданъ-сай въ Базаръ-курганскомъ участкѣ Андижанскаго уѣзда, масса заявокъ на мѣдь, асбестъ, серебряную руду, золото и бирюзу въ Ляйлякской и Исфаринской волостяхъ Кокандскаго уѣзда, и др., то мы получимъ почти полную картину горнаго дѣла въ Ферганѣ. Общая картина горнаго дѣла въ Области представлена въ слѣдующей таблицѣ: (См. стр. 240, 241, 242 и 243).

Фабрично-заводская промышленность и мелкіе промыслы. Больше всего заводовъ хлопкоочистительныхъ (152), съ общей производительностью почти въ 35 милл. рублей.

Послѣ хлопкоочистительныхъ заводовъ по суммѣ производительности и величинѣ двигателей слѣдуютъ маслобойные заводы, которыхъ было всего 17, на которыхъ получено тысячъ пудовъ: масла—1.080, ваты—62, жмыховъ—2.608 и шелухи болѣе 3.700; общая ихъ производительность около 5 милл. рублей. Затѣмъ, 77 кирпичныхъ заводовъ съ оборотомъ до 250.000 руб., 10 кожевенныхъ съ произв. на 500.000 руб., 5 кишечно-моечныхъ—175.000 р., 4 пивоваренныхъ—245 тыс. руб., 1 спиртоочистительный—180 тыс. руб. и много другихъ—незначительныхъ.

Промышленныхъ заведеній кустарнаго типа въ Ферганской области насчитывается 19.078 съ произв. въ суммѣ болѣе девяти милліон. рублей.

Такимъ образомъ, и по фабр.-завод. промышленности, и по степени распространенія мелкихъ промысловъ Фергана также превосходитъ всѣ остальныя области края; это превосходство стоитъ также въ непосредственной связи съ развитіемъ въ Ферганѣ культуры хлопка, такъ какъ наиболѣе многочисленны въ области маслобойныя заведенія, которыхъ въ области насчитывается 4.237.

Другіе, болѣе распространенные, промыслы слѣдующіе: водяныя мельницы, шелкомотальныя и шелко-ткацкія мастерскія, плотничныя и столярныя, толчеи, сапожныя, бумажно-ткацкія, арбяныя, туземныя, хлѣбопекарни, кузнечныя и парикмахерскія. Годовая производительность большинства производствъ крайне незначительна, достигая въ среднемъ всего не болѣе 400 руб.

Торговля. Единственный почти путь для товарообмѣна области—желѣзная дорога, такъ какъ Фергана окаймлена, цѣпью горъ. По свѣдѣніямъ желѣзн. дор., въ отчетномъ году изъ области вывезено болѣе, чѣмъ 16 милл. пудовъ, а ввезено разныхъ товаровъ почти 37 милл. пудовъ. Изъ предметовъ вывоза на первомъ мѣстѣ стоятъ: хлопокъ—болѣе 5.600.000 пуд., хлопк. сѣмя—болѣе 3 милл. пуд., хлопк. масло—1.343.145 пуд., уголь кам.—409.065 пуд., мануфакт.—343.000 пуд., фрукты сушеные около 260.000 пуд. и т. д. Главнымъ предметомъ ввоза является пшеница—10.714.107 п., мука пшен.—3.413.979 пуд., дрова и лѣсъ около 5 милл. пудовъ, мануфактура—1.083.792 пудовъ и т.д. По размѣрамъ грузооборота первое мѣсто занимаетъ ст. Кокандъ (отпр. 4.445.072 пуд., приб. 11.626.876 пуд.), затѣмъ Андижанъ 4.774.999, приб. 11.269.938 пуд.), далѣе идутъ „Горчаково“, „Федченко“, „Скобелевъ“ и др. Пассажировъ по всѣмъ станціямъ Ср.-Аз. ж. д. отправлено—1.306.367 чел. и прибыло—1.294.932 чел.

Торговля караванными путями идетъ черезъ перевалы въ горахъ, отгра-

Пр-дпр-тія	Фамиліи владѣльца копи или промысла и арендатора (если сданы въ аренду).	Названіе участка, урочища и волости, гдѣ расположены копи или промыслы.	Разстояніе копей или промысл.: До ближайшаго города.	До линіи желѣзной дороги.	Въ томъ числ.: Вьючнаго пути.	Чис. дѣйствующ.: Шахтъ.	Штоленъ.	Вышекъ.	Буровыхъ скважинъ.	Добыто пудовъ ископаемаго
Нефтяные промыслы.		*Бишъ-Арыкскій уч.*	Кокандскій уѣздъ.							
	А. Д. Петровъ . . .	Камышъ-Баши, Яйпан. в.	32	22	—	—	—	—	2	550
									2	1000
	Акціон. Ср.-Аз. нефтепромышл. Торг. О-во «Санто»	*Канибадамскій участ.* Ур. Акъ-Кульмякъ, Канибадамской волости.	72	16	—	—	—	3	1	258365
		Вуадильскій участ.	Скобелевскій уѣздъ.							
	Акціон. О-во «Чиміонъ»	Сел. Чиміонъ.	37	18	—	—	—	—	11	1416551
		Султанъ-Абадскій уч.	Андижанскій уѣздъ.							
	Хасанъ-Кары	Ур. Тека-бель, Чангыръ-Ташск. с. о. Аимской в.	46	46	—	—	—	—	—	1440
		Нанайскій участокъ.	Наманганскій уѣздъ.							
	Н-ки князя Хилкова—О. А. Валуева . . .	Мѣст. Майли-сай, Кыркъ-Угульской волости .	50	75	—	3	—	3	3	40000
	Итого		—	—	—	3	—	6	19	1726906
Алебастръ.		*Бишъ-Арыкскій участ.*	Кокандскій уѣздъ.							
	—	Камышъ-Баши, Яйпан. в.	40	30	—	—	—	—	—	3000
	Итого		—	—	—	—	—	—	—	3000
Озокеритъ.		*Бишъ Арыкскій участ*	Кокандскій уѣздъ.							
	Арендов. у Петрова—г. Заворотнякомъ. .	Камышъ-Баши, Яйпан. в.	35	25	—	1	—	—	—	400
		Канибадамскій участ.								
	Тво-Влад. Алексѣевъ.	Акъ-Кульмякъ Каниб. в.	Свѣдѣній нѣтъ.					—	—	—
	Итого	—	—		—	1	—	—		400
Мѣдные рудники.		*Бишъ-Арыкскій участ.*	Кокандскій уѣздъ.							
	Отводъ князя Лобанова-Ростовскаго, аренд. Сыръ-Дар. Горно-промышл. Об-вомъ. .	Наукатъ, Джанджал. вол.	50	12	—	3	—	—	—	2644
		Араванскій участокъ.	Скобелевскій уѣздъ.							
	Ферг. Акц. О-бо Антуновича.	Тангакъ-Ташъ, Араванской волости. . . .	17	45	—	1	—	—	—	42000 (руды)
		Чадакскій участокъ.	Наманганскій уѣздъ.							
	Картау, Новиковъ и К⁰.	Ур Супетау, Бабадарх. в.	50	12	Работы не производ.					
	Итого. . .	—	—	—	—	4	—	—	—	2644
Желѣзн. руды		*Канибадамскій участ*	Кокандскій уѣздъ.							
	Моржицкій	Джигда-Булакъ, Лайл. в.	Работы не производились.							
Асфальтъ.	Итого . . .	—	—	—	—	—	—	—	—	—
		Нанайскій участокъ	Наманганскій уѣздъ.							
	Исхакъ-Джанъ Мурзиновъ К. С. Солодухинъ.	Мѣст. Майлисай Кыркъ-Угульской волости .	—	—	—	—	—	2	—	Работы. 4200
	Итого . . .	—		—	—	—	—	—	—	4200
Соль.		*Чадакскій участокъ.*	Наманганскій уѣздъ.							
	Камышъ-Курганск. сел. общ. (аренд. у казны).	Озеро Караканъ вблизи с. Кам.-Курганъ, Бабадар. в.	45	25	—	—	—	—	—	335400
	Итого . . .	—	—	—	—	—	—	—	—	335400

Въ отчетномъ году

Средняя цѣна 1 пуда ископаемаго на мѣстѣ: Р.	КОП.	Цѣны рабочимъ: Поденнымъ: РУБ.	КОП.	Мѣсячнымъ: РУБ.	К.	Годовымъ: Р.	К.	Когда работа: Началась.	Окончилась.	Ср. число раб. въ день: Внутри копи	На поверхности	Куда сбывался ископаемый продуктъ	Цѣна 1 пуда ископаемаго въ мѣстахъ потребленія: Р.	КОП.	Число несч. случаевъ
—	30	—	—	15	—	—	—	Съ іюн	по авг.	—	1	Въ г. Кокандъ.	—	—	
—	20	—	—	15				кругл.	годъ.		4				
—	35	отъ до 2	90 35	—	—	—	—	1908	—	—	150	На заводы Ферг. и Сыръ-Дар. обл.	—	40	3
—	40	—	80	30		360	—	1908	—	—	350	На керос. заводъ на ст. «Ванновская».		55	—
	15	—	50	12	50	150		съ 1 ян. до 1 ян.	1910 г. 1911 г.	—	2	Въ г. Андижанъ.		15	—
	20	отъ до	25 к. 90 к.	—	—	—		1908	—		40	Въ г.г. Наманганъ и Андиж	—	—	
—	—	—	—	—	—	—	—	—	—	—	547	—			
		—	—	—			—		—	—		Въ г. Кокандъ		15	
	—	—	—	—		—	—		—	—	—	—			
3	50	—	40	12	—	—	—	Съ ян.	по май	6	2	Въ г. Кокандъ .	—	—	
—	—	—	—	—	—			—	—	6	2	—	—		
12	50	—	90	25	—	—	—	Съ ян.	по авг.	80	60	Въ г. Петербургъ.	—	—	8
—	—	—	—	—		—	—	Съ 1 мая по 1 сентября.		—	40	Въ г. Петербургъ		—	—
	—		—		—			—	—						
—		—	—	—	—	—	—	—	—	80	100	—		—	8
			—		—	—	—	—		—		—			
	—		—			—	—	—	—	—		—			
въ 1910 г. прекращены.															
	30	—	20	—		—	—	1 мая	10 авг.	—	2	Въ г. Наманганъ.	—	55	—
—	—	—	—	—	—			—	—	—	2	—		—	—
—	4	1	20	—	—	—	—	Добыча лѣтомъ, въ остальное время озеро чистится.		—	18	Въ г. Кок., Посьет., Мельн., г. Наман. и на базары		8	
—	—	—	—	—	—	—	—	—	—	—	18	—		—	—

Предпріятія	Фамиліи владѣльца копи или промысла и арендатора (если сданы въ аренду).	Названіе участка, урочища и волости, гдѣ расположены копи или промыслы.	Разстояніе копей или промысл. До ближайшаго города.	До линіи желѣзной дороги.	Въ томъ числ. Вьючнаго пути.	Чис. дѣйствующ. Шахтъ.	Штоленъ.	Вышекъ.	Буровыхъ скважинъ.	Добыто пудовъ ископаемаго
Каменно-угольныя копи.		*Канибадамскій участ*	Кона	ндск	ій у	ѣз	д	ъ.		
	Е. К. Пиваровичъ. . .	Шуръ-абъ, Исфаринской волости	74	42	30	2	—	—	—	37793
	Л. К. Эйленфельдъ. .	Тамъ-же	73	41	29	2	—	—	—	19500
	Н. Григорьевъ. . . .	Самаркандакъ, Исфаринской волости . .	65	35		1		—		6740
	Моржицкій	Джигда-булакъ . . .	раб.	пре	кр.	въ	19	10	г	
		Вуадильскій участ.	Скоб	елев	скій	у	ѣз	д	ъ	
	Французская Компанія.	Бурды, Аувальской вол.	43	48	—	1	—	—	—	—
		Араванскій участокъ								
	М. Н. Артемьева . . .	Тайгакъ-Ташъ, Араванской волости . .	17	63	—	1	—	—	—	52900
	Н. Д. Батюшковъ. .	Кизиль-Кія	37	37	—	2	—	—	—	1118732
	М. И. Ракитинъ	Джалъ	35	35	—	—	2	—	—	290000
	П. А. Шотъ	Джинджиганъ.	40	40	—	1	—	—	—	75000
		Джеляль-Абадскій уч.	Анди	жанс	кій	у	ѣз	д	ъ.	
	Спечевъ и Махрулла Ишанъ	Дача Маркай, Чанкентской волости . . .	60	80	20	1	10	8	8	2000
		Избаскентскій участ.								
	В. П. Ильницкій. . .	Ур. Сары-Камышъ, Майлисайской волости	75	75	75	1	1	—		37500
		Наманскій участокъ.	Нама	нган	скій	у	ѣз	д	ъ	
	Д. И. Баклановъ . . .	Мѣстн. Ташкумыръ, Кыркъ-Угульской вол.	75	140	356	—	2	—	—	62000
	Итого	—	-	—	—	12	15	8	8	2218470

Въ отчетномъ году.

Фамиліи владѣльца	Средняя цѣна 1 пуда ископаемаго на мѣстѣ р.	коп.	Цѣны рабочимъ: Поденнымъ руб	коп.	Мѣсячнымъ руб	к	Годовымъ р.	к.	Когда работа: Началась	Окончилась	Ср. чис. раб. въ день: Внутри копи.	На поверхности	Куда сбывался ископаемый продуктъ.	Цѣна 1 пуда ископаемаго въ мѣстахъ потребленія. р.	коп	Число несч. случ.
Е. К. Пиваровичъ	—	14	отъ 1 до 2	50	—	—		—	1906	—	12	7	Въ Кокандъ . . .	—	30	5
Л. К. Эйленфельдъ	-	11	1	—	35	—	—	-	1907	—	40	20	» Ходжентъ . . .	—	32	8
Н. Григорьевъ		10	1	40	··	—	—	—	1909	—	9	5	» сел. участка .	—	30	—
Французская Компанія		—	1	—	35	—	420		1909	—	—	—	—	—	—	—
М. Н. Артемьева		12	—	—	15—25		—		Въ т еченіе цѣла гогода		4	8	Арав. и Кув. вол.		20—30	—
Н. Д. Батюшковъ	—	12—16	1	80—50	20—45	-					200	10	Гор. Ошъ, Андиж.	-	17-22	6
М. И. Ракитинъ	-	15	1		35	—	—	—			15	10	» Кокандъ, Ташкентъ и Скобел.	—	20	1
П. А. Шотъ	—	20	—	80	—		—	—	Съ 6 по 1 я	октяб. нваря.	10	7	Продаж. на мѣстѣ.	—	—	—
Спечевъ и Махрулла Ишанъ	—	25	1		25	—		—	сент 1910 г.	—	15	15	Въ сел. Узгенъ, Джеляль-абадъ, Ханъ-абадъ, г. г. Ошъ и Андиж.	—	50	—
В. П. Ильницкій		10—20	1	—	30		360		посто	янно	10	6	Въ киш. Избаскент. уч. и въ г. Андиж.	—	20-30	—
Д. И. Баклановъ		20	2	—	—	—	—	—	Съ 1 я мар. и до	нв. до съ сен. янв.	12	3	Въ г. Наманганъ.	—	45	
Итого	—	—	—	—	—	—	—		—	—	327	91	—	—	—	—

ничивающихъ Фергану отъ Семирѣченской и Сыръ-Дарьинской областей и съ Кашгаромъ черезъ перевалы Терекъ-Даванъ и таможенный переходный пунктъ Иркештамъ.

Изъ Семирѣченской и Сыръ-Дарьинской областей идетъ почти исключительно скотъ и въ небольшомъ количествѣ—черезъ перевалъ Кендыръ-Даванъ—пшеница (до 12.000 п.); со стороны же Ферганы движеніе товаровъ совершенно незначительно; провозятся обыкновенно бумажныя ткани ручного производства (изъ Чустскаго участка черезъ перевалы Чаткальской волости) или случайные грузы.

Что касается торговли съ Кашгаромъ, то по свѣдѣніямъ таможеннаго надзора ввозъ и вывозъ грузовъ въ отч. году г. выразился въ слѣдующихъ цифрахъ.

Отпущено товаровъ за границу —123.743 п., на сумму—3.054.971 р., ввезено-же заграничныхъ товаровъ—174.903 п., на сумму -2.425.696 р. рублей

Мѣстная торговля сосредоточена въ городахъ, гдѣ и находятся склады всѣхъ товаровъ; въ уѣздахъ же, въ извѣстныхъ селеніяхъ въ назначенные дни происходятъ базары, на которые вывозятъ для продажи, главнымъ образомъ продукты и предметы первой необходимости, бываютъ особенно оживлены въ непосредственно слѣдующее за коконнымъ и хлопковымъ сезонами время, когда у населенія много денегъ.

Главнымъ-же предметомъ торговли на базарахъ является, большею частью, мануфактура, раскупающаяся особенно живо послѣ полученія денегъ за земледѣльческіе продукты. Продавцами по профессіи на этихъ базарахъ являются, такъ называемые „*чаръ-базарчи*"—мелкіе торговцы, переѣзжающіе съ

одного базара на другой. Базарчи разъѣзжаютъ обыкновенно въ одномъ и томъ же облюбованномъ ими районѣ.

Въ жизни туземца базары играютъ очень видную роль: на базары ѣдутъ и идутъ—часто довольно издалека—не только для того, чтобы купить нужные для обихода предметы или продать свои продукты или издѣлія, но и узнать, что дѣлается на свѣтѣ, обмѣняться впечатлѣніями и т. п. Этою чертою туземнаго населенія объясняется, между прочимъ, та замѣчательная быстрота, съ которою дѣлаются извѣстными населенію тѣ или другія событія.

Должностныя лица туземной администраціи всякія свои дѣйствія по службѣ, какъ-то вызовы, объявленія, сборъ податей и проч.. приноравливаютъ такъ же къ базарнымъ днямъ.

Народное здравіе. Лечебныхъ заведеній имѣется: въ г. Скобелевѣ—1 больница на 20 кров. желѣзнодорожн. пріемн. покой на 15 кров. и глазная лечебница на 12 кроватей, въ Ст. Маргеланѣ туземная лечебница на 10 кров.; въ Кокандѣ—городская больница на 40 кров., туземная лечебница для женщинъ и дѣтей на 15 кров., желѣзнодор. пріемн. покой на 14 кров.; въ Андижанѣ—городская больница на 30 кров. и туземная лечебница на 10 кров.; въ Наманганѣ—городская больница на 30 кров. и туземная больница на 10 кров.; въ Ошѣ—городская лечебница на 15 кров. и въ Чустѣ—пріемный покой на 5 кроватей. Аптекъ было 8 городскихъ и двѣ сельскихъ. Врачебный персоналъ состоялъ изъ 23 врачей мужч., 11 женщ. врач., 3 зубн. врача, 4 дантистовъ, 43 фельдшеровъ (въ т. ч. фельдшерицы), 10 акушерокъ, 19 фармацевтовъ и пр.

Ферганская область не бѣдна и лечебными источниками, которые при иныхъ условіяхъ и сносныхъ путяхъ сообщенія, могли бы сдѣлаться великолѣпными курортами. Изъ многихъ можно назвать слѣдующіе, наиболѣе извѣстные и заслуживающіе вниманія: **Алайскій сѣрный источникъ** на высотѣ 1550 фут. надъ уровнемъ моря; урочище **Паша-Ата**, въ 75 вер. отъ Намангана, на рѣчкѣ Уртакъ; **Джелалъ-абадскіе** (11 горячихъ и 4 холодныхъ), въ долинѣ р. Кугартъ-Сай, на высотѣ 3.850 фут., въ 70 вер. отъ Андижанъ; **Акъ-сыкентскія** минер. воды и соляныя грязи, въ 25 вер. отъ станц. Посьетовка, на правой сторонѣ р. Сыръ-Дарьи,—пользуются особымъ вниманіемъ населенія области при золотухѣ, сифилисѣ, невралгіи и пр.

Пути сообщенія. Магистралью Ферганы является Ср.-Аз. ж. д., проходящая по области 222 версты (съ запада на востокъ). Изъ городовъ области лишь одинъ г. Чустъ внѣ линіи жел. дор. (станція „Чустъ"—въ 12 верстахъ отъ города), а всѣ остальные въ настоящее время уже пріобщены къ общей сѣти желѣзныхъ дорогъ Имперіи, причемъ отъ Коканда идетъ линія черезъ г. Чустъ до Намангана (85 вер.), а къ г. Скобелеву (бывш. Маргеланъ) вѣтка длиною въ 7 вер. отъ станціи Горчакова. Кромѣ того, существуютъ два подъѣздные пути частнаго пользованія: 1) отъ г. Скобелева до Кизилъ-Кійскихъ каменноугольныхъ копей, принадлежащихъ г. Батюшкову (37 вер.) и 2) отъ ст. Федченко до ст. Шаариханъ (25 верстъ). Тѣмъ не менѣе, *развитіе сѣти подъѣздныхъ путей является для области вопросомъ неотложной необходимости и крупнаго значенія.* Между г. Андижаномъ и Ошемъ по почтовому тракту есть сообщеніе дилижансами.

Почтовыхъ дорогъ въ Области двѣ—одна идетъ отъ г. Скобелева въ г. Наманганъ, а другая изъ г. Андижана въ г. Ошъ.

Наманганская дорога идетъ на протяженіи 75¼ верстъ, имѣя почтовыя станціи Скобелевъ, Ст.-Маргеланъ, Язъ-Яванъ, Минъ-Булакъ и Наманганъ. На

двѣнадцатой верстѣ отъ Намангана имѣется переправа черезъ р. Сыръ-Дарью на паромахъ.

Пассажирское движеніе по этой дорогѣ совершается на почтовыхъ лошадяхъ въ коляскахъ и почтовыхъ телѣгахъ, на извозчикахъ и на дилижансахъ. Наиболѣе удобною, но за то и самою дорогою является ѣзда въ коляскахъ и на извозчикахъ: конецъ отъ Намангана до Скобелева, обходится отъ 15 до 25 рублей.

Самый дешевый способъ передвиженія на этой дорогѣ это ѣзда на дилижансахъ, отъ 8 часовъ (при сухой дорогѣ) до 16 часовъ (въ грязь).

Почтовая дорога изъ Андижана въ Ошъ идетъ на протяженіи $46\frac{1}{2}$ верстъ.

Пассажирское и грузовое движеніе происходитъ при совершенно такихъ же условіяхъ и тѣмъ же способомъ, какъ и на Наманганской почтовой дорогѣ.

Почтовыхъ станцій на всемъ протяженіи три—Андижанъ, Ходжа-Абатъ и Ошъ; разстояніе отъ Андижана до Ходжа-Абата 22 версты, а отъ Ходжа-Абата до Оша $24\frac{1}{2}$.

Изъ проселочныхъ дорогъ отмѣтимъ слѣдующія:

Въ раіонѣ Кокандскаго уѣзда наиболѣе оживленной въ торговомъ отношеніи надо признать дорогу, ведущую со станціи „Мельниково“ черезъ селеніе Канибадамъ въ селеніе Исфару; длина этой дороги верстъ 40—45.

Слѣдующая значительная торговая дорога идетъ отъ станціи „Посьетовка“ къ Чиль-Махрамской переправѣ, длина ея 10—12 верстъ; по этой дорогѣ везутъ изъ Наманганскаго уѣзда соль.

Не малое значеніе имѣетъ также дорога, ведущая изъ Коканда черезъ сел. Буйвады или черезъ Яны-Курганъ на сел. Дамъ-Куль, Гуръ-Тепе въ Наманганъ черезъ Шахандскую и Киргизъ-Курганскую переправы, а въ Андижанъ черезъ сел. Мингъ-Булакъ. Эта дорога служитъ самымъ главнымъ скотопрогоннымъ трактомъ, соединяющимъ три вышеназванныхъ города и проходитъ черезъ Кара-Калпакскую степь, служащую зимнимъ выгономъ почти для всей Ферганы, чѣмъ и объясняется серьезное значеніе этого скотопрогоннаго тракта; длина дороги отъ Коканда до Намангана 90 верстъ и отъ Коканда до Андижана верстъ 150—160.

Въ Скобелевскомъ уѣздѣ наибольшее значеніе имѣетъ дороги, ведущія изъ Стараго Маргелана въ сел. Шаариханъ и въ сел. Кува, первая на протяженіи верстъ 40, а вторая 24 верстъ; затѣмъ довольно оживленное движеніе происходитъ отъ желѣзно-дорожной станціи „Федченко“ на Русское Село, Араванъ и г. Ошъ; общая длина этой дороги верстъ 50—55. Кромѣ этихъ, дорогъ торговое значеніе имѣетъ также и дорога, идущая отъ станціи „Горчаково“ черезъ Алты-Арыкъ въ крупныя селенія Кокандскаго уѣзда, какъ-то: Задіанъ, Риштанъ, Дурманча, Ультарма и въ Кокандъ.

Въ предѣлахъ Наманганскаго уѣзда самыми оживленными въ торговомъ отношеніи являются дороги: 1) изъ Намангана на Чустъ и Кокандъ. Дорога изъ Намангана въ Андижанъ идетъ на протяженіи 70 верстъ по культурной и густо населенной мѣстности и связываетъ кратчайшимъ путемъ два такихъ крупныхъ торговыхъ центра, какъ Наманганъ и Андижанъ, а потому частные предприниматели, домогающіеся разрѣшенія на постройку новыхъ желѣзно-дорожныхъ путей въ Области, ставятъ эту дорогу въ первую голову.

Въ Андижанскомъ уѣздѣ, кромѣ дорогъ, соединяющихъ Андижанъ съ Наманганскомъ уѣздомъ, о которыхъ только что говорилось, большее значеніе имѣютъ еще пути, связывающіе этотъ уѣздъ съ Семирѣчьемъ. Въ сѣверномъ

направленіи идетъ дорога черезъ Избаскентъ по теченію р. Майлису, черезъ перевалъ Кара-Колъ въ Кетменъ-Тюбе и дальше въ Семирѣчье; разстояніе отъ Андижана до Кетменъ-Тюбе равно 130—140 верстамъ. Второй путь въ этомъ же направленіи идетъ черезъ селенія Коканъ-Кишлакъ, Базаръ-Курганъ и Чарвакъ и перевалы Кенъ-Колъ и Каргышъ въ предѣлы Наманганскаго уѣзда, гдѣ онъ и сходитъ съ первымъ. Длина этого пути до предѣловъ Наманганскаго уѣзда равна верстамъ 150—160. По дорогѣ, идущей черезъ Базаръ-Курганъ въ 12 верстахъ на сѣверо-западъ отъ сел. Чарвакъ разположено урочище Арсланъ-Бобъ, извѣстное по всей Ферганѣ своими обширными *орѣховыми лѣсами*, представляющими огромную цѣнность.

Къ западной границѣ Семирѣчья идутъ двѣ крупныя дороги, сходящіяся на перевалѣ Кугартъ—одна черезъ селеніе Джелялъ-Абадъ и Кугартскую долину, а другая черезъ селеніе Узгенъ и дальше по теченію р. Зергеръ.

Въ Ошскомъ уѣздѣ главнѣйшія дороги слѣдующія:

1) черезъ русскіе поселки Кара-Тепе и Покровское на Узгентъ; 2) отъ г. Оша черезъ сел. Кашгаръ-Кишлакъ съ сел. Карасу; 3) отъ г. Оша на сел. Араванъ и Русское село; 4) отъ г. Оша на сел. Булакъ-Баши, Куля и на ст. „Федченко". и 5) самая главная дорога уѣзда эта—путь отъ г. Оша въ Кашгаръ, имѣющій крупное торговое значеніе, такъ какъ является *единственнымъ путемъ, соединяющимъ Ферганскую долину съ Китайскимъ Туркестаномъ*, по которому производится вся наша внѣшняя торговля съ Китаемъ. Торговля эта развивается съ каждымъ годомъ, такъ какъ въ Кашгарѣ почти нѣтъ конкурентовъ для нашихъ товаровъ, главнѣйшими изъ которыхъ являются мануфактура, керосинъ, сахаръ, желѣзо, спички и нѣкоторые галантерейные товары.

Народное образованіе Всѣхъ учебныхъ заведеній въ области 45, изъ коихъ 18 русско-туземныхъ школъ: чисто мусульманскихъ училищъ въ области болѣе 2.500 съ болѣе, чѣмъ 40.000 учащимися. Библіотекъ въ области—7, музей—1, въ г. Скобелевѣ, до 15 разныхъ обществъ: благотворительныхъ. посвѣтительныхъ и другихъ.

Хива.

(ХИВИНСКОЕ ХАНСТВО).

Хива (древній Харезмъ или Хивинскій оазисъ), бывшая нѣкогда однимъ изъ обширнѣйшихъ государствъ Средней Азіи, находится въ вассальной зависимости отъ Россіи съ 1873 года и занимаетъ южную часть оазиса по лѣвую сторону р. Аму-Дарьи, между 41°—44° сѣв. шир. и 28°—32° вост. долг. тъ Пулкова. На западѣ и юго-востокѣ ханство граничитъ съ Закаспійской областью, на югѣ и юго-востокѣ—съ Бухарой; съ востока граничитъ по р. Аму-Дарьѣ съ Аму-Дарьинскимъ отдѣломъ Сыръ-Дарьинской области; на сѣверѣ—Аральское море. Площадь ханства занимаетъ около 55000 кв. верстъ.

Поверхность Хивинскаго ханства представляетъ равнину, прорѣзанную р. Аму-Дарьей, многочисленными ея рукавами, притоками и оросительными каналами и постепенно понижающуюся къ Аральскому морю. Сравнительно небольшая часть равнины, прилегающая къ воднымъ протокамъ, является цвѣтущимъ зеленѣющимъ оазисомъ, тогда какъ другая большая часть площади,

окаймляющая оазисъ со всѣхъ сторонъ, представляетъ безбрежную, частью глинистую, частью песчаную, солончаковую пустыню.

Климатъ здѣсь вполнѣ континентальный, съ непродолжительными, но порядочными морозами, начинающимися иногда и въ октябрѣ и доходящими позднѣе до—30°, причемъ р. Аму-Дарья покрывается льдомъ на нѣсколько недѣль. Лучшее время года—это весна, начинающаяся обычно въ мартѣ, а съ мая наступаютъ уже жары, доходящіе иногда до 45° R и болѣе.

Орошеніе. Единственной рѣкой хивинскаго оазиса является р. Аму-Дарья, съ очень быстрымъ теченіемъ, причемъ протекаетъ рѣка по возвышенію, такъ что прилегающія къ берегамъ мѣстности по обѣ стороны ея ниже уровня воды рѣки; это обстоятельство дало возможность населенію, для орошенія полей, устроить цѣлую сѣть каналовъ, во избѣжаніе же затопленія,—по берегамъ рѣки сооружены дамбы. Всѣхъ каналовъ, считая и развѣтвленія ихъ, очень много: главнѣйшіе съ правой стороны: Шураханъ, Шеримъ, Шимамъ и др.; съ лѣвой; Лаузанъ, Палванъ-арыкъ, Тейхъ-арыкъ, Суали и др. Всей орошенной земли въ хивинскомъ ханствѣ болѣе 530.000 танатовъ (танатъ равенъ 900 кв. саж).

Флора ханства не разнообразна. Изъ представителей растительнаго царства можемъ назвать лишь нѣсколько видовъ ивы, джиды, тамариска, тополя и др., а затѣмъ осокорь, карагачъ (вязъ), тутовыя и нѣкоторыя фруктовыя деревья, выращиваемыя искусственно.

Фауна нѣсколько богаче и здѣсь можно указать на слѣдующихъ животныхъ: волки, зайцы, лисы, корсаки, гепарды, кабаны, шакалы, тигры, дикія кошки и масса всякой птицы.

Населеніе достигаетъ почти 1000000 душъ об. пола и очень разнообразно въ отношеніи этнографическомъ: самымъ многочисленнымъ и притомъ земледѣльческимъ племенемъ являются узбеки, преимущественно населяющіе южную часть ханства; затѣмъ идутъ сарты (въ большей части—городскіе жители), туркмены, киргизы, арабы, персы, татары, таджики, каракалпаки и пр. Собственно русскихъ въ ханствѣ—самое незначительное количество, а вообще русскихъ подданныхъ не болѣе 5 тысячъ душъ обоего пола.

Земледѣліе, составляющее важнѣйшій источникъ благосостоянія населенія, возможно въ ханствѣ только при искусственномъ орошеніи, но, благодаря тщательной обработкѣ, примѣненія удобреній, урожаи бываютъ иногда положительно баснословны. Главнымъ образомъ, культивируются слѣдующіе хлѣба и растенія: пшеница, рисъ, ячмень, просо, горохъ, машъ, дгжугара, кунжутъ, марена, ленъ, конопля, табакъ, люцерна.

Скотоводствомъ занимаются почти исключительно кочевники; ввиду трудности регистраціи головъ скота, никакихъ, даже приблизительныхъ, свѣдѣній о количествѣ его дать нельзя. Разводятся: лошади, верблюды (одногорбый и двугорбый), рогатый скотъ, овцы, ослы и др.

Хлопководство (въ южной части ханства) представляетъ весьма важную отрасль полевого хозяйства. Разводится, какъ мѣстный хивинскій хлопчатникъ, отличающійся тѣмъ, что даетъ болѣе длинное и нѣжное, а потому и болѣе цѣнное волокно, такъ и американскихъ сѣмянъ. Собираютъ хлопка-сырца свыше 1000000 пуд., причемъ вывозится чистаго волокна около 800000 пуд. Общая посѣвная площадь подъ хлопкомъ достигаетъ 98.000 такатовъ (такатъ = 900 кв. с.). Цѣна на сѣмена хлопчатника достигаютъ 1 р. 60—1 р. 80 за 100 фун.

Садоводство развито здѣсь очень сильно, причемъ разводятся: айва, виноградъ, персики, яблоки, сливы, урюкъ (абрикосы), шелковица, груши, фиговыя и

гранатныя деревья и грецкій орѣхъ. Вывозъ сухихъ фруктовъ составляетъ видную статью товарообмѣна.

Огородничество и бахчеводство хотя и развиты, но имѣютъ только мѣстное значеніе; разводятся: арбузы, дыни, лукъ, морковь, огурцы, свекла, тыква.

Шелководство, не смотря на всѣ благопріятныя условія, существуетъ въ очень скромныхъ размѣрахъ, и, почти не развивается.

Рыболовство производится въ рѣкѣ Аму-Дарьѣ, въ Аральскомъ морѣ и озерахъ; промыселъ этотъ постепенно развивается, что въ особенности стало замѣтно со времени проведенія желѣзной дороги; добываются: шипъ, усачъ, сомъ, сазанъ, лещъ и почти вся добыча вывозится въ Европейскую Россію.

Фабрично-заводской промышленности, если не считать хлопко-очистительныхъ заводовъ, не существуетъ. Изъ числа этихъ заводовъ самымъ лучшимъ и крупнымъ является паровой заводъ **Ярославской мануфактуры** въ Н.-Ургенчѣ, оборудованный самыми усовершенствованными машинами. Всѣхъ заводовъ болѣе 60, изъ коихъ не болѣе 12 можно считать значительными. На ряду съ хлопководствомъ развивается маслобойное дѣло. Наиболѣе крупные заводы принадлежатъ той-же Ярославской М-рѣ, К. Мануйлову и др. Цѣна масла достигаетъ 4 р. 50 к.—5 р. 50 к. за 100 фунтовъ, почти цѣликомъ потребляется мѣстнымъ населеніемъ.

Промышленность развита крайне слабо, причемъ отмѣтить можно наиболѣе распространенныя—ковровое производство и изготовленіе халатовъ; изъ кунджутнаго и хлопковаго сѣмени вырабатываютъ масло. Есть, правда, еще 2—3 сравнительно хорошо оборудованныхъ маслобойни и кожевенный заводъ, но въ общемъ внѣшнемъ товарообмѣнѣ эти производства роли не играютъ, какъ по незначительности, такъ и вслѣдствіе полной неудовлетворительности путей сообщенія ханства.

Торговля внѣшняя ведется только съ Россіей и Бухарой, причемъ предметами вывоза служатъ: хлопокъ около 800 тыс. пуд., сѣмена люцерны до 200 тыс., рыбы—50 тыс., риса 60 тыс., ковры, паласы, кошмы, халаты—30 тыс. масло коровье—20 тыс., кожа, овчины, шерсть, кишки до 60 тыс. пуд., каракуль до 1000 пуд., фрукты сушеные около 12 тыс., наконецъ, пшеница, ячмень, просо и др. до 850 тыс. пуд. Ввозятся же въ ханство: мануфактура до 200 тыс. пуд., аптекарскій, бакалейный, галантерейный товаръ около 50 тыс. пуд., пряжа разная до 30 тыс., сундуки 10 тыс., посуда 25 тыс., желѣзныя издѣлія 100 т., мѣдь и издѣлія до 25 тыс., юфть 20 тыс., лѣсъ свыше 100 тыс., керосинъ 160 тыс., чай зеленый 58 тыс., сахаръ 125 тыс., мука 12—14 тыс. и проч., всего до милліона пудовъ. Пути слѣдованія грузовъ изъ ханства слѣдующіе: а) по Аральскому морю на каюкахъ и пароходахъ; б) по Аму-Дарьѣ до Чарджуя на каюкахъ и на судахъ Аму-Дарьинской флотиліи и в) караванами на верблюдахъ: въ Красноводскъ, Фортъ Александровскій, Асхабадъ, Мервъ, Чарджуй, Бухару, Казалинскъ и даже къ Челкару, къ станціи Ташкентской желѣзной дороги. Привозъ товаровъ почти полностью со станціи Чарджуй по Аму-Дарьѣ.

Судоходство существуетъ на Аму-Дарьѣ и ея притокахъ, а равно и по Аральскому морю. Грузы перевозятся большею частью туземными каюками, грузоподъемность коихъ достигаетъ 1000 и болѣе пудовъ, даже до 2000 пуд. Существуютъ, конечно, и пароходы (по Аральскому морю).

Стоимость перевозки грузовъ по рѣкѣ на каюкахъ непостоянна и часто подвергается перемѣнамъ: такъ, напр., весною, съ началомъ навигаціи стоимость перевозки грузовъ на каюкахъ отъ Нов. Ургенча до Чарджуя обыкновенно выражается 30 коп. за пудъ, а къ концу сезона, т. е. въ ноябрѣ до

стигаетъ иногда 75 коп. съ пуда; то же наблюдается и при обратномъ движеніи, т. е. отъ Чарджуя къ Н. Ургенчу, когда цѣны отъ 30—40 к. за пудъ въ іюлѣ, доходятъ въ ноябрѣ до 60 и 80 коп. съ пуда. Вьючный фрахтъ, въ зависимости отъ степени срочности и направленія, разнообразится отъ 60 к. до 1 руб. съ пуда.

Административное устройство и управленіе ханства, по характеру своему, почти ничѣмъ не отличается отъ искони существующаго, т. е. Хивинскій ханъ, въ данное время—**Сеидъ-Асфендіяръ-Тюря**,—является полновластнымъ и неограниченнымъ повелителемъ своихъ подданныхъ и всего ихъ имущества. Ближайшими его сотрудниками состоятъ **аталыки** (совѣтники). Изъ городовъ самыми значительными и по размѣрамъ, и по торговлѣ слѣдуетъ считать: **Хиву** и **Нов. Ургенчъ**, затѣмъ: **Кунградъ**, **Ханка**, Гурлейнъ, Питнякъ, Хазараспъ, Чимбай, Ташаузъ, Мангытъ, Хазаватъ и др.

Якутская область.

Географическое положеніе. Якутская область занимающая, по исчисленіямъ ген. Стрѣльбицкаго, площадь въ 3.489.689 кв. верстъ, расположена между 54° и 73° сѣв. ш. и 73°—141° вост. долг. (отъ о. Ферро) и имѣетъ форму крайне неправильнаго многоугольника, ограниченнаго на сѣверѣ — Ледовитымъ океаномъ, на западѣ — Енисейской губерніей, на юго-западѣ—Иркутской губерніей, на югѣ-Забайкальской и Амурской обл., на востокѣ — Камчатской обл. Граница Якутской области, не считая острововъ, тянется на одиннадцать тысячъ верстъ, изъ которыхъ семь тысячъ приходится на долю сухопутной границы, а четыре тысячи верстъ — на долю морской границы. Сѣверный Ледовитый океанъ при границахъ области образуетъ рядъ губъ и заливовъ, изъ которыхъ наибольшіе: Анабарская губа (при впаденіи въ океанъ рѣки Анабары), Быковская, Борхоинская (Боръ—Хоя), Селляхская, Ванькина, Абеляхская, Омуляхская, Хромская и Чаунская, — при впаденіи болѣе мелкихъ рѣкъ, и Янскій и Колымскій заливы. Изъ острововъ океана области принадлежатъ слѣдующіе: Ново-Сибирскіе, изъ которыхъ самые значительные по величинѣ: Котельный, Фаддеевскій, Новая Сибирь; затѣмъ, Большой или ближній Ляховскій, Малый Ляховскій и Бѣльковскій; острова Де-Лонга (Беннета, Ганріета, Жаннета) и, наконецъ, островъЛіонъ, замыкающій собою Чаунскую губу. При впаденіи рѣки Лены въ океанъ она расползается здѣсь чуть-ли не болѣе 20 верстъ въ ширину и образуетъ большое количество острововъ, изъ которыхъ наиболѣе замѣчательны Хайгылахскій и „Столбъ“.

Поверхность. Поверхность области представляетъ собою обширнѣйшую въ свѣтѣ равнину, ограниченную съ запада, юга и востока горными хребтами, отроги которыхъ перерѣзаютъ въ нѣсколькихъ мѣстахъ и самую область. Эта равнина сильно наклонена къ Сѣверному Ледовитому океану и постепенно возвышается по мѣрѣ удаленія отъ него къ югу, переходя за границей въ цѣлый рядъ горныхъ хребтовъ. Такъ, одинъ изъ наиболѣе сѣверныхъ пунктовъ Устьянскъ, возвышается надъ уровнемъ моря всего на 10 метровъ, лежащій южнѣе Верхоянскъ—на 50 метровъ, Якутскъ, находящійся еще южнѣе—на 160 метровъ и одинъ изъ наиболѣе южныхъ пунктовъ области—Олекминскъ—на 200 метровъ.

Горы. По западной границѣ области тянется Тунгузскій хребетъ, достигающій до самой Лены; на югѣ возвышается Яблоновый хребетъ, переходящій на юго-востокѣ въ хребетъ Джугджуръ и далѣе въ Становой хребетъ. Среди самой области тянутся слѣдующія горы: Вилюйскій хребетъ, который достигаетъ до 1.460 футовъ и служитъ водораздѣломъ лѣвыхъ притоковъ рѣки Вилюя и р.р. Оленека и Хатанги; Алданскій хребетъ, являющійся частью Станового Хребта, состоитъ изъ нѣсколькихъ параллельныхъ грядъ, большею частью покрытыхъ лѣсомъ. Всѣ горы Якутской области не достигаютъ большой высоты (высшая точка 2 версты) и преимущественно тектоническаго происхожденія, но есть и вулканическаго.

Орошеніе. Едва-ли можно найти другой край, стоящій въ болѣе благопріятныхъ условіяхъ въ отношеніи орошенія, и который болѣе изобиловалъ-бы рѣками и озерами, чѣмъ Якутская область. Это объясняется близостью „вѣчной мерзлоты", которая, не пропуская воды вглубь, задерживаетъ ее на поверхности почвы. Атмосферные осадки въ общемъ не обильны—въ разныхъ частяхъ области колеблются отъ 250 ф. до 600 миллиметровъ — и, главное, распредѣлены во времени года крайне невыгодно для растительной жизни: большая часть ихъ выпадаетъ въ концѣ лѣта и осенью и мало—весною. Двѣ тысячи рѣкъ и рѣченокъ, вливаясь другъ въ друга, несутъ воды свои къ Сѣверному Ледовитому океану. Изъ озеръ, которыхъ, по туземному выраженію „столько, сколько звѣздъ на небѣ", нѣкоторыя достигаютъ ста верстъ въ окружности.

Рѣки области длинны, полноводны и быстры, а въ тѣхъ мѣстахъ, гдѣ соприкасаются съ отрогами горъ, изобилуютъ цѣлымъ рядомъ пороговъ и подводныхъ камней. Всѣ онѣ, какъ берущія начало въ горахъ, разливаются нѣсколько разъ въ годъ, но самый большой разливъ бываетъ въ началѣ лѣта.

Подымаясь на десятки футовъ выше обыкновеннаго, вода затопляетъ окрестности на многія версты и захватываетъ все стоящее поперекъ неукротимаго бѣга ея, срываетъ громадные куски скалъ, подмываетъ берега, глубоко врѣзываясь въ почву, и отрываетъ цѣлыя полосы земли, поросшія высокимъ и густымъ лѣсомъ или образовываетъ, висящіе надъ водой сажень на 5, навѣсы. У противоположнаго же берега образуются песчаныя отмели съ отбросами плавника или выкинутаго лѣса. Благодаря этой дѣятельности воды, по берегамъ рѣкъ можно увидѣть восхитительныя картины.

Изъ всѣхъ рѣкъ области на первомъ мѣстѣ стоитъ величайшая въ мірѣ—Лена. Она вытекаетъ изъ сѣверо-западной части Байкальскихъ горъ и до впаденія въ нее рѣки Мыла имѣетъ сѣверо-восточное направленіе; отсюда до рѣки Алдана постепенно уклоняется къ сѣверо-западу, а отъ Алдана рѣзко направляется на сѣверъ до впаденія рѣки Муна, отъ которой опятъ принимаетъ сѣверное направленіе, не измѣняя его до самаго впаденія въ океанъ. Всего Лена, принадлежа Якутской области средней и нижней частью, тянется на 4.700 верстъ и собираетъ въ себя воду съ пространства въ 2.000.000 кв. верстъ.

Во время весенняго разлива Лена судоходна отъ села Жигалова, но во весь остальной періодъ навигаціи правильные рейсы совершаются только отъ устья р. Куты; выше же еле ухитряются пробиваться маленькіе буксирные пароходы и преимущественно практикуется лодочное сообщеніе.

Изъ множества притоковъ р. Лены главные: Олекма и Алданъ съ правой и Вилюй съ лѣвой стороны. Олекма беретъ начало въ Яблоновомъ хребтѣ Забайкальской области Читинскаго округа, изъ котораго, пройдя небольшое разстояніе въ сѣверо-восточномъ направленіи, переходитъ въ Олекминскій округъ (Якутской области), гдѣ сохраняетъ то же направленіе до впаденія въ нее

р. Нюнжи, оттуда поворачиваетъ къ сѣверо-западу до встрѣчи съ р. Леной. На всемъ своемъ протяженіи (1.700 верстъ) р. Олекма быстра и мѣстами имѣетъ пороги.

Рѣка Алданъ беретъ начало въ Яблоновомъ хребтѣ и быстро течетъ среди гористыхъ, обрывистыхъ береговъ на протяженіи 1.000 верстъ. Изъ притоковъ ея замѣчательны: Мая съ правой и Амга съ лѣвой стороны.

Вилюй течетъ на 1980 верстъ и въ среднемъ своемъ теченіи имѣетъ пороги до трехъ саженъ высоты; онъ имѣетъ быстрое теченіе и судоходенъ только отъ устья до Антоновскаго населенія (на разстояніи около 1000 верстъ). Изъ множества притоковъ его съ лѣвой стороны выдаются: Вилькана, Ахтарында, Марха; съ правой—Сянь, Улахачъ-Вава, Чона.

Слѣдующая за Леной по величинѣ рѣка—Яна, беретъ начало на границѣ Якутскаго и Верхоянскаго округовъ въ Сардогинскомъ хребтѣ и на всемъ протяженіи до впаденія въ океанъ (2000 верстъ) имѣетъ сѣверное направленіе. Изъ притоковъ выдающіеся: Дулгалахъ и Батынтая съ лѣвой и Адычу съ правой стороны.

Индигирка беретъ свое начало въ Якутскомъ округѣ съ сѣверныхъ склоновъ Станового хребта и орошаетъ Верхоянскій округъ. Протяженіе ея измѣряется въ 1800 верстъ. Изъ притоковъ выдающіеся: Нера, Мома съ правой и Арга, Селяняхъ, Уляндина съ лѣвой.

Колыма вытекаетъ изъ сѣверныхъ отроговъ Станового хребта и на всѣ 2000 верстъ до самаго впаденія въ Сѣверный Ледовитый океанъ имѣетъ сѣверо-восточное направленіе. Справа въ нее впадаютъ Большой и Малый Омолонъ, Каркодонъ. По даннымъ изысканій, произведенныхъ отъ устья Каркодона, Колыма судоходна.

Климатъ. Хотя Якутская область лежитъ въ одинаковыхъ широтахъ со многими пунктами Европы, однако климатъ ея значительно суровѣе.

На всемъ земномъ шарѣ нѣтъ другого мѣста, гдѣ температура зимы была бы такъ низка, какъ въ Якутской области. На сѣверѣ Гренландіи, на 82° сѣверной широты средняя температура зимы—29½° Р., а въ Якутскомъ округѣ—30½° Р., въ Верхоянскомъ—37,42° Р., и только въ Олекминскомъ нѣсколько выше—26° Р. При такихъ морозахъ почва такъ промерзаетъ, что не успѣваетъ за короткое лѣто оттаять на весь слой мерзлоты, а въ градусникахъ ртуть превращается въ твердое тѣло. Самымъ центромъ холода является Верхоянскъ, гдѣ иногда температура падаетъ до—56° Р., а ртуть замерзаетъ на 109 дней.

Какъ въ странѣ строго континентальной, въ Якутской области суровая зима смѣняется знойнымъ лѣтомъ, когда температура въ томъ же Верхоянскѣ достигаетъ +30° Р. Но лѣто здѣсь коротко и, даже не успѣвъ отогрѣть землю, уступаетъ мѣсто морозамъ, которые въ серединѣ октября, а то и сентября (Индигирка у устья замерзаетъ къ 17 сентября) сковываетъ льдомъ, достигающимъ 8 футовъ толщины, рѣки и покрываютъ имъ не успѣвшую отдохнуть землю. Суровое царствованіе льда длится до самой средины мая.

Климатъ Якутской области сухой. Западные, восточные и южные вѣтра пока пробьются сквозь горы, тѣсно сомкнувшія область съ трехъ сторонъ, теряютъ почти всю влагу, послѣдніе остатки которой отнимаютъ морозы, сгущая ее въ микроскопическія иглы, образующія такъ называемые „ледяные туманы“. Только лѣтомъ на сѣверѣ, благодаря изобилію болотъ и озеръ, а равно близости океана, климатъ можно считать сырымъ.

Нельзя не замѣтить, что, не смотря, на всю суровость свою климатъ об-

ласти очень здоровъ, благодаря отсутствію рѣзкихъ скачковъ отъ холода къ оттепели и обратно.

Минералогія. Суровость климата и дикость природы въ Якутской области причудливо сочетались съ **неисчислимыми естественными богатствами.** Совершенно почти не обслѣдованная, она таитъ въ нѣдрахъ земли массу сокровищъ или извѣстныхъ только инородцамъ, которые тщательно ихъ скрываютъ, или никому неизвѣстныхъ и ждущихъ момента, когда взоры общества и правительства обратятся на нихъ. Лишь только найдутся предпріимчивые люди и свободные капиталы, она **сдѣлается неиссякаемымъ источникомъ государственнаго богатства.**

Золотыя розсыпи въ Якутской области встрѣчаются по р. Учуру, въ разныхъ мѣстахъ Вилюйскаго округа, по верховьямъ рѣки Алдана и, какъ показали изслѣдованія проф. Обручева, многія изъ коренныхъ породъ Станового хребта содержатъ золото въ очень большомъ количествѣ; не менѣе богата область и **серебромъ**, которое находится во многихъ мѣстахъ края въ видѣ серебро-свинцовой руды. Въ **Верхоянскомъ округѣ**, напримѣръ, находится въ 150-ти верстахъ отъ Лены **цѣлая гора этой руды съ большимъ содержаніемъ серебра.** **Желѣзо** встрѣчается всюду, главнымъ образомъ, въ видѣ бурыхъ желѣзняковъ; **мѣдныя** руды расположены по отрогамъ Алданскихъ горъ и въ Вилюйскомъ округѣ. Въ Вилюйскомъ же округѣ, а также по рѣкамъ Маѣ и Амгѣ попадается малахитъ. Кромѣ рудъ въ области встрѣчаются различные цѣнные камни: **яшма, горный хрусталь, дымчатый топазъ, аметистъ, опалы** и **изумруды**, въ Вилюйскомъ округѣ, **агаты** и **сердолики** во множествѣ въ нижнемъ теченіи р. Лены. Обширный бассейнъ по притокамъ р. Вилюя занимаютъ залежи **соли**, которая, при раціональномъ добываніи, могла бы быть очень высокаго качества и съ избыткомъ удовлетворять потребности населенія и мѣстной промышленности; здѣсь же находятся извѣстные Кемпендяйскіе и Багинскіе соляные ключи съ 25% содержаніемъ соли. Почти по всѣмъ большимъ рѣкамъ, а также вдали отъ нихъ, напримѣръ, въ предгорьяхъ Верхоянскаго хребта находятся отложенія **каменнаго угля**, преимущественно, бураго. Правда, благодаря содержанію желѣзнаго колчедана, онъ не высокаго качества, но все-таки для мѣстнаго потребленія въ топливо много лучше дорогого привознаго.

Заканчивая отдѣлъ объ ископаемомъ царствѣ области, нельзя не упомянуть о находимыхъ остаткахъ гигантскихъ животныхъ давно минувшихъ временъ: **мамонта**, вымершіе типы **зубра**, носорога, **овцебыка** и др. Мамонтова **кость-клыкъ**, которая встрѣчается по всей области, но болѣе всего на побережьи и островахъ Ледовитаго океана, играетъ очень видную роль въ вывозной торговлѣ области.

Флора области очень однообразна и растительность, развиваясь, по краткости лѣта, быстро—столь же быстро отцвѣтаетъ. Изъ полезныхъ для человѣка растеній, кромѣ **лишайника**, составляющаго главную пищу сѣвернаго оленя, отмѣтимъ морошку,—ягоду, которая служитъ единственнымъ прибавленіемъ къ животной пищѣ обитателей тундры.

По мѣрѣ удаленія на югъ, начинаютъ попадаться все чаще деревья: сначала хилыя, они становятся все гуще и, наконецъ, переходятъ въ непроходимую тайгу, которая тянется до самой южной границы. Тайга состоитъ преимущественно изъ хвойныхъ деревьевъ, среди которыхъ первое мѣсто занимаетъ лиственница, потомъ значительно менѣе распространенныя сосна и ель, которыя растутъ, главнымъ образомъ, въ сырыхъ мѣстахъ и по берегамъ рѣкъ; кедръ же и пихта не идутъ сѣвернѣе Олекминска. Изъ лиственныхъ деревьевъ въ тайгѣ

встрѣчаются; береза, ольха, осина, ива, черемуха, рябина, шиповникъ и тополь—серебристый.

Виды ягодныхъ растеній въ области крайне скудны и всѣ ихъ не трудно перечислить, а именно: голубица, брусника, княженика, земляника, клюква, дикій виноградъ и три или четыре вида смородины. Въ дождливое время въ изобиліи появляются грибы (грузди, рыжики, масляники, березовики), которые употребляются исключительно русскимъ населеніемъ.

Фауна. Насколько скудна и однообразна флора, настолько же богата и разнообразна фауна области. На островахъ и побережьи Ледовитаго океана насчитываютъ до 10 видовъ морскихъ животныхъ, изъ которыхъ наиболѣе часто встрѣчаются: киты, тюлени, моржи и бѣлухи. Тайга наполнена множествомъ звѣрей и птицъ. Изъ первыхъ извѣстны: соболь, бѣлка, ласка, горностай, черный медвѣдь, песецъ, заяцъ; кромѣ этого здѣсь живутъ: выдра, рысь, рѣчной боберъ, сѣверный олень. Къ сожалѣнію, многіе виды, вслѣдствіе хищничества звѣропромышленниковъ, совершенно почти уничтожены. Такъ водившійся ранѣе почти во всѣхъ мѣстахъ области, соболь теперь встрѣчается очень рѣдко, а выдра, рысь и рѣчной боберъ совершенно почти исчезли; также съ каждымъ годомъ уменьшается количество чернобурыхъ лисицъ и дикихъ сѣверныхъ оленей.

Пернатое царство еще менѣе обслѣдовано; въ малой же изслѣдованной части Маакъ насчитываетъ до 120 видовъ, къ которымъ мѣстные старожилы прибавляютъ еще 70 видовъ. Между птицами преобладаютъ: утка, гусь, лебедь, чайка, гагара; часто встрѣчаются: орелъ, ястребъ, коршунъ, соколъ, сова, филинъ и др.

Гадовъ, кромѣ одного вида лягушекъ, въ области нѣтъ; изъ рыбъ наиболѣе извѣстны: окунь, ершь, линь, карась, стерлядь, сигъ, щука, налимъ, нельма плотва, муксунъ, чиръ, пелдядка и чукучанъ.

Этнографія. Якутская область, при весьма незначительной части русскихъ, населена инородцами тюркскаго корня и другихъ племенъ монгольской расы частью пришлыхъ, частью коренныхъ обитателей. Среди инородцевъ первое мѣсто по численности занимаютъ якуты, второе тунгусы, а далѣе идутъ ламуты-юкагиры. Какъ видно изъ послѣднихъ **всеподданнѣйшихъ** отчетовъ г. Якутскаго Губернатора, нѣкоторые инородцы Якутской области быстро вымираютъ, а въ связи съ этимъ приходитъ въ упадокъ и скотоводство (оленеводство).

Русскіе: Русское населеніе области изъ общаго числа всѣхъ жителей, достигающаго 275.000 д. об. п., составляетъ не болѣе 7—8% и слагается изъ старожиловъ и пришлыхъ жителей. Къ первымъ надо отнести потомковъ казаковъ, Якутскихъ, Верхоянскихъ и Колымскихъ мѣщанъ, крестьянъ, отчасти и ссыльныхъ, перечисленныхъ въ разное время на тракты для ямщины и въ другіе пункты въ видахъ развитія земледѣлія. Эти малочисленныя группы, подъ вліяніемъ подавляющей массы туземцевъ—якутовъ, потеряли свой обликъ, измѣнили родному языку и переняли нравы, обычаи и суевѣрія якутовъ. Складъ ихъ жизни, хозяйства и источники пропитанія ничѣмъ не отличаются отъ инородцевъ. Такому растворенію сильно способствовалъ недостатокъ у русскаго населенія женщинъ, благодаря чему оно принуждено было вступать въ браки съ туземками. Менѣе утратили свою національность казаки, торговцы и вообще городскіе жители, которые имѣютъ возможность обучаться въ школахъ и часто сталкиваются съ вновь прибывающими русскими. Но свою національность въ совершенной неприкосновенности сохранили жители маленькаго селенія „Русское Устье", всего въ 6—8 домовъ, на р. Индигиркѣ, которые представляютъ

собою живыхъ носителей русскаго быта XVI в.; предки ихъ, видимо, попали туда моремъ въ началѣ XVII в., спасаясь отъ тяготы ратной службы *).

Къ пришлымъ жителямъ принадлежатъ: большая часть чиновниковъ, чины мѣстной воинской команды, небольшая часть духовенства, часть купцовъ, торгующихъ мѣщанъ, крестьянъ и, наконецъ, ссыльныхъ. Эти группы, постоянно претворяя въ себѣ притокъ новой, свѣжей русской крови и живя обособленно, не показываютъ ни малѣйшаго расположенія къ растворенію въ преобладающей массѣ, а скорѣе наблюдается обратное явленіе. Ссыльные, скопцы и старовѣры, которые играли довольно видную роль въ развитіи земледѣлія въ области, перенесли сюда полностью укладъ жизни крестьянина Европейской Россіи, сохраняя даже въ бытѣ, суевѣріяхъ и привычкахъ оттѣнки губерній, изъ которыхъ были сосланы. Пришлое русское населеніе является главнымъ работникомъ, культивирующимъ область и только печальное мѣсто въ этомъ отношеніи занимаютъ уголовные ссыльные. Послѣдніе рѣдко занимаются хозяйствомъ, а по большей части уходятъ на пріиски и дальше; если же остаются въ предѣлахъ области, то составляютъ крайне вредный элементъ, занимающійся различными „дѣлами", подчасъ весьма предосудительнаго характера.

Якуты, коихъ насчитывается около 240 тыс. и составляющіе 87% всего населенія области, считаются народомъ тюркскаго племени, который нѣкогда вышелъ, видимо, изъ Туркестана и, воспринявъ по пути своего движенія монгольскую примѣсь, водворился не позже XIV в. въ бассейнѣ средняго теченія Лены, вытѣснивъ оттуда тунгусовъ. По росту якуты пониже русскихъ, но выше тунгусовъ, и въ среднемъ имѣютъ 63—64 дюйма.

По физическому типу, изслѣдователь ихъ В. Сѣрошевскій, въ согласіи съ Миддендорфомъ, дѣлитъ на три группы: I-я—съ примѣсью русской крови, II-я—монгольской крови, съ ея отличительными чертами—выдающимися скулами и маленькимъ косымъ прорѣзомъ глазъ, и III-я группа—„горбоносая, съ пріятнымъ овалomъ лица, тонкими яркими губами и черными, большими блестящими глазами, которая и является собственно тюркской, якутской группой**). Одежда якутовъ по матеріалу и даже отчасти по покрою, значительно обрусѣла. На верхнее платье—грубое сукно, камлотъ, плисъ на ватѣ или на заячьемъ мѣху зимою, на бѣлье же, смѣна и стирка котораго, кстати сказать, не считается необходимостью,—разнаго рода ситецъ и тикъ—вотъ матеріалы средней якутской одежды. Больше сохранилась самобытность головного убора, преимущественно у женщинъ, а обуви и рукавицъ также и у мужчинъ. Женскія обычныя шапки представляютъ высокій тупой конусъ изъ толстой матеріи на бѣличьемъ мѣху съ широкими наушниками. Обувь—представляютъ *торбаса*, т. е. сапоги съ мягкой подошвой вышиною до колѣнъ. Они держатся тѣмъ что у щиколки обвязываются сверху двумя пришитыми ремнями или стягиваются сзади повыше пятокъ мѣдными пряжками. На торбаса идутъ разнаго рода кожи: самая простая и дешевая—продымленная коровья кожа, получше—внутренній отслоекъ лошадиной шкуры съ крупа, мятой и выкрашенной въ черный цвѣтъ *(саары)*, далѣе—ровдуга оленья и лосиная и, наконецъ, *камысы*, т. е. шкура съ оленьей,—рѣже съ лошадиной,—ноги, шерстью внаружу.

На руки якуты надѣваютъ мѣховыя рукавицы, въ нижней части которыхъ,—

*) О «Русскомъ Устьѣ» см. во II Отд. настоящаго выпуска отдѣльный очеркъ г. Б. С. Каминскаго.

Ред.

**) См. «Якуты», В. Сѣрошевскаго, стр. 244-я.

ближе къ запястью, дѣлается прорѣзъ, въ который просовываютъ руку, не снимая рукавицы, что весьма удобно, когда нужно что-нибудь сдѣлать на морозѣ голой рукой. Зимой сверхъ кафтана надѣваютъ даху, т. е. шубу изъ выдѣланной оленьей шкуры, шерстью внаружу. Юрта, жилище якутовъ, представляетъ собою усѣченную пирамиду, стѣнки которой состоятъ изъ наклонно поставленныхъ тонкихъ бревенъ и жердей, а слегка покатая по обѣ стороны крыша насыпается землей, которая превращается въ дернъ; полъ же бываетъ земляной изъ утрамбованной глины. Лѣтняя юрта обмазывается глиной, а зимняя для тепла обмазывается коровьимъ пометомъ и съ сѣверной стороны къ ней пристраивается хлѣвъ для рогатаго скота („*хотон*"), составляющій непосредственное продолженіе юрты, иногда даже безъ перегородки,отчего во всемъ жильѣ бываетъ страшная нечистота и очень тяжелый амміачный запахъ, который только отчасти разряжается постоянной тягой трубы *чувала* (камина), дающаго всей юртѣ тепло и свѣтъ. Въ оконныя отверстія, размѣрами въ 5—6 вершковъ, зимою вставляются плитки чистаго льда толщиною съ четверть, а лѣтомъ—рамки со стекломъ, хотя бы изъ осколковъ или же съ натянутымъ пузыремъ. Прежде лѣтомъ устраивались коническія юрты (*ураса*) изъ берестяныхъ пластовъ, набрасываемыхъ на жердяной остовъ; теперь распространяются бревенчатыя избы крестьянскаго типа. Якуты, когда представляется возможность, ѣдятъ много и притомъ въ особенности любятъ жирную пищу, что объясняется требованіями суроваго климата. Но въ общемъ питаніе якутовъ по необходимости, по бѣднотѣ, очень скудно. „Пищевой режимъ средней якутской семьи (мужъ, жена и трое дѣтей), по приблизительному подсчету знатоковъ жизни и быта якутовъ, за годъ: 15—20 п. хлѣба, 5—10 п. мяса, 36 п. молока въ разныхъ пищевыхъ формахъ, 3—5 п. рыбы, 1—2 п. жировъ, 1 п. разной полевой зелени и 200 п. отвара кирпичнаго чая". Потребленіе этихъ продуктовъ количественно и качественно распредѣляется по временамъ года далеко неравномѣрно: оно, будучи болѣе усиленно лѣтомъ и осенью, каждый годъ къ концу зимы и раннею весною—до отела коровъ—переходитъ въ періодическую голодовку и тогда, по образному выраженію одного автора,—Трощанскаго, „бываетъ и мышамъ нечего грызть въ амбарѣ своего хозяина-якута".

Якуты, по сословному своему положенію, считаются, за исключеніемъ малочисленныхъ осѣдлыхъ олекминцевъ,—кочевыми инородцами, но все ихъ кочеваніе заключается въ томъ, что они изъ зимниковъ, которые обыкновенно строятся на лугахъ у накошеннаго сѣна, весною переѣзжаютъ на лѣтники, во избѣжаніе потравы загораживаемыхъ луговъ, а осенью—обратно изъ лѣтнихъ юртъ въ зимники, ближе къ сѣну. Высшей единицей своеобразнаго самоуправленія является *улусъ*, соотвѣтствующій волости, ниже—*наслегъ* и, затѣмъ, родъ; должностныя лица выбираются соотвѣтствующими единицами изъ своей среды и утверждаются администраціей.

Уже лѣтъ 50 всѣ якуты православные христіане и притомъ довольно усердные съ внѣшне-обрядовой стороны, но по духу не совсѣмъ освободились отъ традицій шаманизма,такъ что и теперь при тяжелыхъ болѣзняхъ обращаются за помощью къ своимъ шаманамъ. У якутовъ значительно развиты прикладныя искусства, напр., вышиваніе и рѣзьба по кости и серебру со сложной орнаментаціей, образцы которой можно видѣть въ якутскомъ и даже въ столичныхъ музеяхъ. Имѣются и искусные ремесленники: кузнецы, мѣдныхъ, серебрянныхъ и золотыхъ дѣлъ мастера, вязатели рыболовныхъ снастей, столяры плотники и т. п. Письменности своей якуты не имѣютъ—она, какъ говоритъ

преданіе, потеряна во времена перекочевки съ юга. Въ настоящее время Академіей Наукъ транскрипціей академической, т. е. приспособленной русской азбукой, печатаются „*Якутскій словарь*“ и „*Образцы народной литературы якутовъ*“. На мѣстѣ дѣлаются попытки издавать журналъ на якутскомъ языкѣ, который въ общемъ очень изобразителенъ и богатъ, такъ что одинъ знатокъ его, протоіерей Д. Поповъ, говорилъ: „якутскій языкъ неисчерпаемъ, какъ море“. За послѣднее время у якутовъ замѣчается сильное стремленіе къ образованію, какъ низшему, такъ и высшему.

Яркую характеристику психическаго склада якутовъ, въ согласіи и съ другими авторами, даетъ этнографъ Вл. Іохельсонъ, который говоритъ: „Едва ли есть на земномъ шарѣ какой-либо первобытный народъ безъ школы и письменности, который состоялъ бы изъ такихъ искусныхъ дипломатовъ, какъ якуты. Каждый якутъ—въ своемъ родѣ Талейранъ. Невольно поражаешься, когда видишь, какъ невзрачный якутъ въ глуши улуса обнаруживаетъ тонкое знаніе людей, способность льстить, умѣніе приводить въ движеніе тайныя пружины тщеславія и притворяться наивнымъ. Характеръ якута съ его лукавствомъ, хитростью, недовѣрчивостью, дерзостью, работѣпіемъ и меркантильными способностями (ихъ называютъ „сибирскими евреями“), передъ которыми нерѣдко пасуютъ такіе компетентные судьи, какъ еврейскіе торговцы на якутскомъ базарѣ, указываетъ на то, что малоизвѣстное прошлое этого племени не было легкимъ... „Изъ всего сказаннаго—заканчиваетъ Іохельсонъ—нельзя не сдѣлать заключенія о выдающихся, хотя, по историческимъ причинамъ, дурно направленныхъ способностяхъ якутовъ по сравненію съ другими инородцами и нужно признать, что якуты имѣютъ всѣ задатки для прогресса, какъ по своимъ природнымъ способностямъ, такъ и по отсутствію у нихъ въ нѣкоторой степени духа косности и консерватизма. Они относятся подозрительно къ административнымъ мѣрамъ, но они не принципіальные противники новизны, когда на нихъ дѣйствуютъ примѣромъ. Кромѣ того, въ якутской массѣ мы находимъ много такихъ добродѣтелей и достоинствъ, какихъ не найдемъ въ низшихъ классахъ многихъ культурныхъ народовъ“*). Такъ, достойны вниманія: любовь якутовъ къ дѣтямъ, ихъ податливость на резоны, отвращеніе къ кулачной расправѣ, уваженіе къ уму и дару слова, почтительное отношеніе къ женѣ, какъ основѣ семьи, хотя она и пріобрѣтается за калымъ, своего рода покупную цѣну. Если, вдобавокъ къ этому, припомнить общепризнанную „выносливость якутовъ по отношенію къ голоду, холоду, недостатку сна, ихъ способность проявлять, когда нужно, громадное количество движенія и упорства“ (Сѣрошевскій) и то, что якуты, несмотря на самыя антигигіеническія условія, при которыхъ 85% дѣтей умираетъ до 2-хлѣтняго возраста,—все же въ общемъ имѣютъ, хоть незначительный, приростъ,—то можно думать, что они не обречены на неизбѣжное вымираніе. Напротивъ, своевременнымъ удовлетвореніемъ нуждъ края можно помочь якутамъ развить культурную жизнь въ суровомъ краѣ и, главнымъ образомъ, укрѣпить впервые ими привитое въ окраинѣ скотоводческое хозяйство, въ составѣ коннаго и рогатаго скота, которое и теперь является основой быта преобладающей массы жителей области, такъ какъ оленеводство, звѣроловство и рыболовство имѣютъ большое значеніе только въ сѣверныхъ округахъ, а земледѣліе господствующую роль играетъ въ одномъ Олекминскомъ округѣ.

*) Іохельсонъ, см. „Живая старина“ за 1895 г., кн. II.

Остальные $5^1/_2$% населенія области распредѣляются между слѣдующими инородцами:

Тунгусы. Тунгусы представляютъ довольно многочисленный народъ монгольско-манчжурской расы. По виду тунгусы ни чѣмъ не отличаются отъ монголовъ. По характеру они народъ веселый, расторопный, любящій щеголевато одѣваться и ведутъ образъ жизни или кочевой, или бродячій, не перенося долгаго пребыванія на одномъ мѣстѣ. Тунгусы, кочующіе на крайнемъ сѣверѣ, занимаются оленеводствомъ, кочующіе у береговъ—рыболовствомъ, а кочующіе въ лѣсахъ—звѣроловствомъ и ловлей птицъ.

Ламуты. Ламуты—тунгусское племя, живущее между рѣками Индигиркой и Колымой. Они говорятъ особымъ языкомъ и занимаются преимущественно оленеводствомъ.

Юкагиры. Юкагиры живутъ въ ледяной тундрѣ и источникомъ пропитанія ихъ является исключительно охота на дикихъ оленей. Эта охота производится преимущественно весной и осенью, когда дикіе олени совершаютъ свои переходы изъ лѣсовъ въ тундру и обратно.

Административное дѣленіе области. Въ административномъ отношеніи Якутская область подчинена губернатору и входитъ въ составъ Иркутскаго Генералъ-Губернаторства. Она дѣлится на пять округовъ, между которыми вся территорія области распредѣляется такъ:

Якутскій округъ 719.287,0, кв. верстъ, Верхоянскій 941.085,0, Вилюйскій 883.402,2, Колымскій 604.756,0, Олекминскій 335.659,1. Итого 3.489.689,3 кв. в.

Округа подчинены исправникамъ, при чемъ на Верхоянскаго и Колымскаго исправниковъ возложены, кромѣ прямыхъ обязанностей, обязанности **мирового судьи, судебнаго слѣдователя и нотаріуса.**

Въ судебномъ отношеніи Якутская область входитъ въ составъ округа Иркутской судебной палаты. Якутскій окружный судъ дѣйствуетъ въ качествѣ съѣзда мировыхъ судей. На всю область имѣется одинъ прокуроръ, шесть мировыхъ судей (одинъ добавочный), кромѣ почетныхъ, два товарища прокурора, два судебныхъ слѣдователя; всѣ указанныя лица, исключая двухъ мировыхъ судей, живутъ въ г. Якутскѣ.

Въ церковномъ отношеніи область подчинена епископу Якутскому и Вилюйскому и границы ея далеко не совпадаютъ съ границами епархіи. Въ составъ послѣдней, кромѣ Якутской области, входятъ прінски Иркутской губ. и часть Камчатской области.

Въ учебномъ отношеніи область относится къ Восточно-Сибирскому учебному округу, а для завѣдыванія низшими учебными заведеніями въ области находится инспекторъ народныхъ училищъ, подчиненный, какъ и среднія учебныя заведенія, главному инспектору училищъ Восточной Сибири.

Почтовыя конторы и почтовыя отдѣленія входятъ въ составъ Иркутскаго почтово-телеграфнаго округа.

Податной инспекторъ и Казначейство подчинены Якутскому губернатору и, кромѣ того, послѣднее даетъ отчетъ Якутскому Областному Управленію, Иркутской Казенной Палатѣ и Иркутскому отдѣленію Государственнаго Банка.

Находящійся въ Якутскѣ 4-й округъ акцизнаго управленія и казенный винный складъ состоитъ въ вѣдѣніи Управляющаго акцизными сборами Иркутской губ. и Якутской области.

Мѣстная воинская команда входитъ въ составъ Иркутской мѣстной бригады, подчиненной Иркутскому военному округу, и имѣетъ во главѣ начальника, который въ то же время является уѣзднымъ воинскимъ начальникомъ.

Земледѣліе. Первыя робкія попытки земледѣлія въ Якутской области когда-то казались фантастическими и несбыточными, а неудачи отъ незнанія климатическихъ и почвенныхъ условій, отъ непониманія преобладающимъ инородческимъ населеніемъ способовъ обработки земли, укрѣпляли мнѣніе скептиковъ, что въ странѣ холода нельзя и, посѣявъ, жать. Но постепенное знакомство со страной, энергія новаторовъ, среди которыхъ самое яркое мѣсто занимаютъ ссыльные сектанты, разрушили это предубѣжденіе и земледѣліе настолько упрочилось, что ни у кого не остается сомнѣній въ дальнѣйшемъ развитіи его.

Въ самомъ южномъ округѣ области—Олекминскомъ, земледѣліе завоевало себѣ положеніе главнаго хозяйства, а въ Якутскомъ и Вилюйскомъ—постепенно становится на одинъ уровень съ другимъ главными занятіями.

Въ двухъ сѣверныхъ округахъ (Верхоянскомъ и Колымскомъ) земледѣлія не существуетъ и по сію пору производятся только опыты, но они столь незначительны, что не могутъ окончательно рѣшить вопроса о возможности посѣвовъ и лишены всякаго серьезнаго экономическаго значенія.

Вообще хлѣбопашество въ области еще далеко отъ промышленнаго характера и у преобладающаго инородческаго населенія ограничевается размѣрами домашняго потребленія. Это явленія объясняется тѣмъ, что въ земледѣльческихъ округахъ, исключая Олекминскаго, очень мало незанятыхъ лѣсами земельныхъ участковъ, а одинокому въ семьѣ работнику удается расчистить небольшой клочекъ земли—обычно въ полъ-десятины и въ рѣдкихъ случаяхъ въ одну десятину. Разумѣется такой ограниченный посѣвъ при самыхъ благопріятныхъ условіяхъ еле обезпечиваетъ семью хлѣбомъ на годъ.

Въ отчетномъ году подъ посѣвами разныхъ хлѣбовъ въ области было занято около 15.000 десятинъ. Сѣялись: рожь, пшеница, ячмень, овесь и др.

По роду хлѣбовъ урожай отчетнаго 1911 года далъ слѣдующіе результаты (собрано пудовъ): озимой ржи—893, ярицы—229.854, пшеницы—96.370, овса—52.349, ячменя—259.218, картофеля—32.574.

Сборъ сѣна выражался въ такихъ цифрахъ въ пудахъ: Якутскій округъ—5908586, Вилюйскій округъ—3039910, Олекминскій округъ—1661185. Итого—10609681 пуд.

Огородничество. Какъ и земледѣліе, огородничество въ Якутской области еще очень далеко отъ тѣхъ размѣровъ, которыхъ оно достигло въ любой губерніи Европейской Россіи. Путешествующій здѣсь не увидитъ множества, усаженныхъ разнообразными овощами, грядокъ, которыми пестрятъ деревни обѣтованой Малороссіи; онъ, быть можетъ, совсѣмъ не замѣтитъ маленькихъ, отведенныхъ подъ огороды, участковъ. А между тѣмъ, если спорятъ еще о возможности земледѣлія въ области, то вопросъ объ огородничествѣ рѣшенъ окончательно и безповоротно и въ положительномъ смыслѣ. Даже въ Колымскомъ и Верхоянскомъ округахъ жители разнообразятъ столъ картофелемъ, выращеннымъ на своихъ огородахъ.

Скотоводство. До сего времени скотоводство занимаетъ самое видное мѣсто въ экономическомъ положеніи края.

Главные виды домашнихъ животныхъ (лошади, крупный рогатый скотъ) состоятъ изъ мѣстныхъ породъ, на улучшеніе которыхъ населеніемъ мало прилагается заботъ, такъ какъ, не говоря уже о пріобрѣтеніи для приплода улучшенныхъ породъ производителей и матокъ, даже самое содержаніе скота не раціонально. Зимою скотъ питается скудно (сѣно, а иногда одна солома въ надеждѣ дотянуть его лишь живымъ до подножнаго корма, а лѣтомъ отпускается безъ всякаго почти призора въ тайгу; словомъ прилагаются всѣ уси-

лія къ тому, чтобы получить отъ скота все, что онъ можетъ дать, и чтобы содержаніе его обходилось сколь возможно дешевле.

Въ отчетномъ году (на 1 янв. 1912 г.) количество домашнихъ животныхъ считая и оленей, свѣдѣнія о которыхъ кране несовершенны, выражалось въ слѣдующихъ цифрахъ: лошади—88.138, рогатый скотъ 251.674, олени—120.855, собаки ѣздовыя—1.172, свиньи—217, и овцы—135.

Рыболовство. Въ Якутской области, богатой рѣками, рѣчками и озерами, рыболовство издавна состовляетъ одинъ изъ первостепенныхъ промысловъ въ Колымскомъ округѣ и въ большей части Верхоянскаго; въ остальныхъ же округахъ этотъ промыселъ является подсобнымъ и нерѣдко играетъ видную роль въ благосостояніи населенія. Рыбный промыселъ сильно развитъ на рѣкѣ Ленѣ и отчасти на ея притокахъ Алданѣ и Вилюѣ.

Въ низовьяхъ рѣки Лены, въ предѣлахъ Жиганскаго улуса Верхоянскаго округа, рыболовство поставлено на широкихъ началахъ, имѣя промышленный характеръ, но употребляются примитивныя, часто запрещенныя, орудія лова; пойманная рыба засоливается на мѣстѣ неопытными якутами; икра, какъ красная, такъ и осетровая, выбрасывается. Въ отчетномъ году всего въ области было добыто: рыбы—56881 пуд., икры—454 пуд., клею—$4^1/_5$ пуда, всего на сумму около 72.000 руб.

Звѣроловство, какъ подсобный промыселъ, процвѣтаетъ во всѣхъ мѣстахъ области и особенное значеніе имѣетъ въ Верхоянскомъ и Колымскомъ округахъ.

Въ послѣднее время наблюдается упадокъ этого промысла, причиной чему является въ трехъ южныхъ округахъ развитіе земледѣлія, а въ двухъ сѣверныхъ: лѣсные пожары, хищническое истребленіе звѣрей и отсутствіе у населенія порядочнаго оружія. Но до сего времени жители Верхоянскаго и Вилюйскаго округовъ являются главными поставщиками пушнины, которую, по большей части, вымѣниваютъ на различные товары у мѣстныхъ купцовъ объѣзжающихъ съ этой цѣлью извѣстные районы. Такіе объѣзды иногда сопровождаются большими злоупотребленіями: изворотливые люди, пользуясь невѣжествомъ и слабостью инородцевъ къ спиртнымъ напиткамъ, обманываютъ ихъ и спаиваютъ, мѣняя на пушнину, тайно привезенный спиртъ, за бутылку котораго (по переводѣ на деньги) выручаютъ 25—35 рублей. И несмотря на всѣ мѣры, предпринимаемыя правительствомъ, это явленіе далеко нельзя считать исчезнувшимъ.

Въ послѣднее время опасными конкурентами русскихъ скупщиковъ являются американцы, которые съ продуктами первой необходимости пріѣзжаютъ къ Чукотскому мысу, куда, перекочевывая границу, отправляются инородцы Колымскаго округа и вымѣниваютъ пушнину на привезенные американцами товары.

Въ отчетномъ году въ области было убито звѣрей: лисицъ—919, соболей—16, песцовъ—1536, медвѣдей—195, лосей—1152, волковъ—21, оленей и козъ—2701, хорьковъ—2887, бѣлокъ—191057, горностаевъ—12934, зайцевъ—111151 и росомахъ—6, всего 233.775 шт.

Всего добыто пушнины (по мѣстнымъ цѣнамъ) на сумму около 285.000 р., причемъ эта цифра взята по оффиціальнымъ даннымъ, по частнымъ же источникамъ она много больше.

Промыслы. Изъ другихъ промысловъ важное значеніе для населенія Верхоянскаго и Колымскаго округовъ имѣетъ добываніе мамонтовой кости Въ отчетномъ году мамонтовой кости добыто въ Верхоянскомъ округѣ—850 п., на 17000 руб., въ Вилюйскѣ—720 п.. а про Колымскій округъ свѣдѣній не

имѣется. Въ незначительныхъ размѣрахъ существуетъ и лѣсной промыселъ, поставку дровъ и бревенъ.

Въ Вилюйскомъ округѣ большое значеніе имѣетъ добываніе самосадочной соли, которая залегаетъ въ Кемпендяйскихъ и Багинскихъ источникахъ и добывается примитивнымъ способомъ—лопатой. По качеству своему она значительно превосходитъ Иркутскую, но вытѣснить послѣднюю не можетъ, благодаря незначительности разработки. Въ отчетномъ году соли добыто около 60 тыс. пудовъ, изъ которыхъ значительная часть отправлена на рыбные промыслы въ низовья р. Лены.

Какъ и въ прошломъ году, извозный промыселъ въ Якутскомъ, Олекминскомъ, Вилюйскомъ и Верхоянскомъ округахъ служилъ подспорьемъ въ хозяйствѣ инородцевъ и части приленскихъ крестьянъ.

Отхожіе промыслы въ области совершенно почти не развиты. Только небольшая группа рабочихъ, больше изъ инородцевъ, отправляется въ началѣ лѣта на Булунъ для рыбной ловли и нѣсколько сотъ человѣкъ выѣзжаютъ на золотые пріиски Иркутской губ. и Амурской области.

На самомъ первомъ мѣстѣ по заработку, даваемому, главнымъ образомъ, крестьянскому населенію (по Иркутскому тракту), стоитъ почтово-обывательская гоньба.

Промышленность фабричная и заводская. Фабрикъ въ Якутской области нѣтъ, а заводовъ, обрабатывающихъ сырые продукты, существовало 97. Общая ихъ производительность въ отчетномъ году выразилась въ 116.127 руб., а число лицъ, работающихъ на этихъ заводахъ, равнялось 169 чел. (не имѣется свѣдѣній по лѣсопильнымъ и мыловареннымъ заводахъ).

По роду производства заводы дѣлятся на 3 рода, а именно: обрабатывающіе животные продукты, растительные, ископаемые.

Изъ всѣхъ заводовъ въ области только пивоваренный, лѣсопильный, одинъ кирпичный и 6 мукомольныхъ мельницъ имѣютъ паровые двигатели, а на остальныхъ обработка сырыхъ продуктовъ производится самымъ примитивнымъ способомъ, безъ всякихъ машинъ.

На пивоваренномъ заводѣ, начавшемъ функціонировать съ 1 іюля 1908 г., въ отчетномъ году было сварено пива 4003 ведра, изъ которыхъ въ томъ же году продано 3803 ведра. Производительность завода, по даннымъ владѣльца, опредѣляется въ 35640 руб.

Золотопромышленность начинаетъ развиваться, благодаря появленію иностранныхъ капиталовъ. Въ Олекминской тайгѣ основались англійскія компаніи: „Кизинъ“, „Муруканъ“, К° Мюллеръ. Подробныхъ свѣдѣній о состояніи золотопромышленности не получено. *)

Торговля. Къ предметамъ отпускной торговли въ области относятся идущія во внутреннія губерніи Имперіи и за границу, пушнина и мамонтовая кость, а также сырые продукты земледѣлія, скотоводства и рыбнаго промысла.

Къ предметамъ ввозной торговли относятся идущіе съ россійскихъ и заграничныхъ фабрикъ, заводовъ и рынковъ галантерейные, мануфактурные, бакалейные, москательные и т. п. товары, металлическія, фарфоровыя, стеклянныя и др. издѣлія, вино, сахаръ, табакъ, минеральныя масла, медикаменты и проч.

Что же касается внутренней торговли области, то главными ея статьями

*) По частнымъ свѣдѣніямъ, добыча золота на пріискахъ Олекминско-Витимской системы выразилась въ количествѣ болѣе 800 пудовъ, на сумму свыше 16,000,000 рублей. *Ред.*

Э
служатъ, кромѣ заграничныхъ и россійскихъ мануфактурныхъ и другихъ товаровъ, мѣстные сельско-хозяйственные продукты, лошади, рогатый скотъ и разныя кустарныя производства.

Благодаря отсутствію хорошихъ зимнихъ дорогъ и дороговизнѣ провоза по нимъ, дѣятельность области оживаетъ только въ навигаціонное время, въ которое спѣшатъ ввезти въ область все необходимое, чтобы обезпечить населеніе на цѣлый годъ и вывезти все добытое за годъ; къ этому же времени приспособлены всѣ главные ярмарки въ области.

Не такъ давно почти вся торговая дѣятельность населенія сосредоточивалась на ярмаркахъ, но теперь съ развитіемъ пароходства и постоянной внутренней торговли значеніе ярмарокъ съ каждымъ годомъ уменьшается, а населеніе все болѣе прибѣгаетъ къ услугамъ постоянныхъ фирмъ, изъ которыхъ въ Якутскѣ наиболѣе крупными являются: „Коковинъ и Басовъ", „Наслѣдники Кушнарева", „А. И. Громова", „Наслѣдники Силина" и „Ф. В. Астраханцевъ".

Въ главномъ нунктѣ торговли—областномъ г. Якутскѣ—двѣ ярмарки—лѣтняя съ 25-го іюня по 15 августа и зимняя съ 1 ноября по 1 января.

Къ лѣтней ярмаркѣ въ Якутскъ по р. Ленѣ на пароходахъ, паузкахъ и баржахъ изъ различныхъ городовъ Сириби и Европейской Россіи торговцы доставляютъ всевозможные товары. Начиная съ села Качуга, Верхоленскаго уѣзда Иркутской губ., паузки останавливаются въ болѣе или менѣе населенныхъ пунктахъ для торговли. Въ отчетномъ году въ Якутскъ приплывали торговые паузки фирмъ: „Черныхъ", Торговаго Дома „Рубановичъ и Мордуховичъ", „Дубникова", „Штейнера", „Орлянскаго", „Шелковникова", „Гайдарова", „Антипина", „Филиппова" и др.

Общій оборотъ лѣтней ярмарки исчислялся въ 1911 г. почти 1.300.000 руб.

Оборотъ зимней ярмарки достигъ въ отч. году почти 700.000 руб.

По главному водному пути области — р. Ленѣ, начиная съ мая мѣсяца, сплавляютъ ва Якутскъ лѣсъ, гдѣ и производится продажа его. Лѣса приплавляются (примѣрно):

Дровъ 10000 саж. однополенныхъ, бревенъ 14000 шт., тесу 650 шт., полубарокъ 10 шт., паузковъ 50 шт.. карбазовъ 8 шт., кулигъ 1.

О ввозѣ и вывозѣ товаровъ мѣстными фирмами не всѣми даются свѣдѣнія, да и тѣ, которыя даютъ, не всегда указываютъ стоимость товаровъ, а только ограничиваются указаніемъ ихъ вѣса. По этимъ крайне несовершеннымъ даннымъ, — въ Якутскъ мѣстными фирмами для годовой торговли вводится (приблизительно):

Крупчатки 40000 пуд. на сумму 120.000 руб., табаку 10000 пуд. на сумму 65.000 руб., спичекъ 2000 пуд. на сумму 25.000 руб., керосина и пр. нефтяныхъ продуктовъ 6000 пуд. на сумму 30.000 руб., мыла 2000 пуд. на сумму 15.000 руб., муки ржаной 50000 пуд. на сумму 75.000 руб., сахара 10000 пуд. на сумму 75.000 руб., свѣчей 5000 пуд. на сумму 75.000 руб., чая кирпичнаго (черезъ Аянъ и Охотскъ) 60000 пуд. на сумму 600.000 руб., масла коровьяго 1000 пуд. на 17.000 руб. разныхъ винъ, колоніальныхъ, кондитерскихъ и бакал. товаровъ 2000 пудъ., на сумму 200.000 руб., желѣза и желѣзн. издѣлій 25000 пуд. на сумму 100.000 руб., мануфакт., готоваго платья, и обуви 20000 пуд. на сумму 200.000 руб., прочихъ товаровъ 10000 пуд. на сумму 50.000 руб.

Вывозится (приблизительно):

Мамонт. кости	1.500	пуд.	на сумму Руб.	75.000
Рыбы	25.000	„	„ „	100.000
Сѣна (на пріиски)	75.000	„	„ „	40.000

Скота разнаго (на пріиски)	3.000	головъ	„	100.000
Кожъ скотскихъ	20.000	пуд.	„	100.000
„ лосиныхъ	3.000	„	„	45.000
„ медвѣжьихъ	300	„	„	6.000
Пуха и пера	300	„	„	6.000

Пушнина за послѣдніе годы отсылается почти исключительно почтой и преимущественно въ Москву.

Въ 1913 году выслано (приблизительно) штукъ:

Соболей	500	шт. на сумму Руб.	100.000
Песцовъ бѣлыхъ	20.000	„ „ „	400.000
Бѣлки	200.000	„ „ „	120.000
Горностая	40.000	„ „ „	100.000
Лисицъ красныхъ	1.000	„ „ „	20.000
„ чернобурыхъ	15	„ „ „	4.500
Струи кабарговой	3.000	пуд. „ „	15.000

Кромѣ того, торговымъ домомъ Коковина и Басова вывозится въ Нохтуйскъ и на Бодайбо около 3000 п. чая.

Зимняя ярмарка заключается лишь въ ввозѣ окружными жителями различныхъ продуктовъ мѣстнаго хозяйства; въ эту же ярмарку Якутскъ служитъ центромъ, куда свозятся закупаемыя поставщиками мясо, масло, рыба, дичь и откуда эти продукты отправляются на золотые пріиски. Въ 1913 году итоги пушной ярмарки выразились въ слѣдующихъ цифрахъ: продано—песцовъ бѣлыхъ 23.000 шт. по 30 р. на 690.000 руб., песцовъ голубыхъ 15 по 70 руб. на 1050 руб., соболей темныхъ 800 по 200 руб. на 160.000 руб., соболей свѣтлыхъ 300 по 50 руб. на 15.000 руб., горностаевъ 50.000 по 2 р. 70 к. на 135.000 руб., лисицъ: чернобурыхъ 30 по 500 руб. на 15.000 руб., сиводушекъ 500 по 25 р. на 12.500 руб., и краснобурыхъ 3.500 по 18 р. 50 к. на 64.750 р., бѣлокъ: темныхъ 350.000 по 53 к. на 185.500 р., свѣтлыхъ 100.000 по 42 к. на 42.000 р., медвѣдей бурыхъ 600 по 22 р. на 13.200 р., колонковъ 3000 шт. по 1 р. 10 к. на 3.300 р., струи кабарговой 2.000 пуд. по 5 р. на 10.000 р., кости мамонтовой 1.600 п., по 43 р. на 84.800 р., всего на 1.486.100 рублей.

Въ г. Якутскѣ существуетъ единственный на всю область книжный магазинъ, который основанъ въ 1905 году. Къ 1-му января 1913 г. въ магазинѣ состояло около 1.500 экземпляровъ разныхъ книгъ.

Кромѣ того, магазинъ торгуетъ письменными принадлежностями, комиссіонерствуетъ по выпискѣ изъ Европейской Россіи книгъ, газетъ, журналовъ и проч.

Олекминскій округъ всѣ товары получаетъ изъ Иркутска. Въ округѣ бываютъ двѣ ярмарки—въ Олекминскѣ и на островѣ Кыллахъ, объ лѣтомъ, въ іюлѣ мѣсяцѣ. Въ отчетномъ году привезено было по Ленѣ товаровъ на эти ярмарки на 161.000 руб., продано же на 70.000 руб.

Торговая дѣятельность внѣ ярмарокъ сосредоточивается преимущественно въ г. Олекминскѣ. Въ Вилюйскомъ округѣ главнымъ центромъ торговли является г. Вилюйскъ, а вторымъ мѣстомъ—Нюрбинская волость. Не смотря на богатство округа, торговая дѣятельность развита крайне слабо. Въ отчетномъ году товаровъ было привезено въ округъ на 554.262 руб., а вывезено на 615.055 рублей. Какъ въ Верхоянскомъ, такъ и въ Колымскомъ округахъ торговля сосредоточивается въ рукахъ мѣстныхъ мелкихъ торговцевъ и носитъ по большей

части мѣновой характеръ. Верхоянскій округъ, благодаря близости къ Якутску и возможности сплавлять товары по Ленѣ, находится много въ лучшихъ условіяхъ, чѣмъ Колымскій округъ. Въ 1911 г. въ округъ было привезено товаровъ на 191.064 руб.; вывезено же изъ округа рыбы, пушнины, мамонт. кости—на 110.180 руб.

Въ Колымскомъ округѣ ежегодно устраивается на урочищѣ „Пантелеиха" (40 вер. отъ Н.-Колымска), такъ называемая „чукотская ярмарка". Все болѣе развивающіяся торговыя сношенія инородцевъ съ американцами нанесли сильный ударъ ярмаркѣ и ея баснословное богатство отошло въ область преданій. На этой же ярмаркѣ чукчи, тунгусы и ламуты платятъ ясакъ. Въ отч. году на ярмаркѣ было продано привозныхъ товаровъ почти на 12.000 р., изъ коихъ почти 5.000 выражаетъ стоимость проданнаго чая.

Населеніе. Къ 1-му января 1912 года, населеніе Якутской области опредѣлялось приблизительно въ 275.000 человѣкъ. Якутская область, по густотѣ населенія, не только уступаетъ мало населеннымъ губерніямъ Европейской Россіи но и всѣмъ губерніямъ и областямъ (кромѣ Камчатской) Азіатской Россіи.

По отдѣльнымъ округамъ области населеніе об. пола распредѣляется такъ (приблизительно). Якутскій болѣе 160000, Верхоянскій болѣе 15000, Вилюйскій болѣе 76000, Колымскій болѣе 7000, Олекминскій 15000, причемъ на 100 мужчинъ приходится около 90 женщинъ.

Дороги. Однимъ изъ главныхъ тормазовъ въ развитіи промышленности и торговли въ области надо считать отсутствіе хорошихъ постоянныхъ дорогъ, благодаря чему (если не считать телеграфа) нѣкоторое время въ году область бываетъ почти изолирована отъ всего міра.

Общепринятая истина, что дороги есть проводникъ цивилизаціи и что страны, гдѣ наилучшіе пути сообщенія, являются самыми передовыми, какъ въ экономическомъ отношеніи, такъ и въ отношеніи духовнаго развитія населенія, заставляетъ выразить горячее пожеланіе, чтобы всѣ благія начинанія администраціи въ улучшеніи путей сообщенія осуществились и чтобы общество шло навстрѣчу такимъ начинаніямъ, оказывая матеріальную поддержку.

Нельзя также не пожелать, чтобы дорожная натуральная повинность была переведена на денежную, такъ какъ полукочевникъ-якутъ совершенно не понимаетъ значенія дорогъ и своей пользы отъ ихъ улучшенія.

Почтовые тракты. Почтовыхъ трактовъ въ Якутской области пять: Иркутскій, Охотскій, Амгинскій, Вилюйскій и Верхоянско-Колымскій.

Главнымъ почтовымъ трактомъ въ области является *Иркутско-Якутскій*. Онъ тянется всего на 2767 верстъ занимая въ самой области протяженіе въ 977 верстъ съ 47-ю станціями, а всего до Иркутска 125 станцій, изъ числа коихъ главнѣйшими являются города: Олекминскъ, Витимъ, Киренскъ и Верхоленскъ. На станціяхъ содержатся по 4 пары почтовыхъ и одной парѣ обывательскихъ лошадей. Почтовое сообщеніе по этому тракту лѣтомъ производится на пароходахъ, зимою—по льду рѣки Лены на лошадяхъ. Въ распутицу—весною и осенью,—почта перевозится вьюками на лошадяхъ по хребтамъ, идущимъ вдоль рѣки Лены и, гдѣ это возможно, по отлогому берегу рѣки. Лѣтомъ товары, сплавляются въ города и селенія, расположенные по берегамъ рѣки, на пароходахъ и особыхъ крытыхъ плотахъ (паузкахъ).

Съ 1895 года по рѣкѣ Ленѣ установлено почтово-пассажирское пароходство „Т-ва Н. Н. К. Глотовы", субсидируемое правительствомъ. Съ 15 мая по 15 сентября, т. е. во время навигаціи, число почтовыхъ лошадей по тракту

было сокращено до двухъ паръ и плата почтосодержателямъ выдавалась, какъ и въ предыдущіе годы, лишь за двѣ пары.

Охотскій трактъ тянется на 996 в., съ 55 почтовыми станціями. На станціяхъ этихъ содержится по одной парѣ почтовыхъ и по парѣ обывательскихъ лошадей. Лѣтомъ проѣздъ по тракту возможенъ только верхомъ; зимою же путь совершается на саняхъ, при чемъ, смотря по мѣстности, ѣзда происходитъ на лошадяхъ, оленяхъ или собакахъ.

Амгинскій трактъ идетъ отъ Якутска до Амги, на разстояніи 1781 верстъ. Этотъ трактъ составляетъ часть бывшаго Аянскаго тракта, большая часть котораго въ настоящее время упразднена. На поддерживаемой въ настоящее время части тракта расположено 7 станцій, на каждой изъ которыхъ содержится по одной парѣ обывательскихъ лошадей.

Вилюйскій трактъ между гг. Якутскомъ и Вилюйскомъ имѣетъ протяженіе 530 в., съ 17 станціями. Движеніе почты по этому тракту, въ интересахъ населенія, по ходатайству администраціи, измѣнено, а именно: вмѣсто двухъ разъ въ мѣсяцъ почта въ зимнее время съ 1-го октября по 1 августа отправляется еженедѣльно; въ остальное время года—2 раза въ мѣсяцъ и, кромѣ того, почтовое сообщеніе поддерживается пароходами.

Верхоянско-Колымскій трактъ имѣетъ протяженіе, по приблизительному измѣренію 2227 в., изъ коихъ между городами Якутскомъ и Верхоянскомъ—812, а между Верхоянскомъ и Средне-Колымскомъ остальныя 1415 в. На всемъ протяженіи тракта 42 станціи, перегоны между которыми опредѣляются въ 40—60 вер. Лѣтомъ отъ Якутска до устья р. Алдана рейсируютъ пароходы, а отсюда путники отправляются верхомъ по тракту.

Зимою же передвиженіе совершается отъ Якутска до Алдана на лошадяхъ (для чего содержится на каждой станціи по три пары обывательскихъ подводъ), а дальше до Ср.-Колымска—на оленяхъ. Отъ Ср. Колымска до Н. Колымска лѣтомъ 540 в., зимою 470 в., до В. Колымска—лѣтомъ 470 в., зимою—440 верстъ.

Кромѣ этихъ главныхъ трактовъ существуетъ цѣлый рядъ менѣе важныхъ: Усть-Майскій обывательскій трактъ имѣетъ протяженіе 163 вер. съ 5 станціями, на которыхъ содержится по одной парѣ обывательскихъ лошадей; Булунскій—940 вер. и Устьянскій (до с. Казачьяго 1320 вер.), которые идутъ отъ г. Верхоянска на сѣверъ. На станціяхъ этихъ трактовъ олени выставляются только зимою, такъ какъ лѣтомъ, вслѣдствіе болотистой мѣстности, проѣздъ становится невозможнымъ и всякое сообщеніе прерывается. Два обывательскихъ тракта отъ г. Ср.-Колымска пролегаютъ только лѣтомъ и зимой по р. Колымѣ; лѣтомъ сообщеніе по нимъ поддерживается на лодкахъ, зимою же на оленяхъ, лошадяхъ или собакахъ. Отъ с. Сунтарскаго Вилюйск. окр. 3 коммерческихъ тракта: на г. Олекминскъ, на с. Нохтуйское и Мачинскія пріисковыя резиденціи и на с. Мухтуй Иркутской губерніи.

Еще необходимо отмѣтить въ районѣ Якутской области такъ называемый Ольско-Колымскій путь, по которому до предыдущаго года производилась доставка изъ Владивостока въ Ср.-Колымскъ казенныхъ и купеческихъ грузовъ.

Ольско-Колымскій путь въ настоящемъ его видѣ совершенно не устроенъ и, въ случаѣ возвращенія къ нему, придется приложить немало заботъ о коренномъ его улучшеніи.

Отказавшись, какъ выше упомянуто, отъ доставки грузовъ по Ольско-Колымскому пути, областная администрація перенесла доставку грузовъ для Колымскаго края на Булунскій трактъ. Маршрутъ его таковъ: Якутскъ—Бу-

лунъ сплавомъ по р. Ленѣ на пароходахъ (35 к. съ пуда), съ Булуна зимою на оленяхъ черезъ Усть-Янскъ (сел. Казачье), Абый—въ Средне-Колымскъ; доставка пуда тяжести съ Булуна до Ср.-Колымска обходится въ 4 р. 50 к. Такимъ образомъ, изъ Якутска черезъ Булунъ въ Ср.-Колымскъ можно доставить грузъ по 4 р. 85 к. съ пуда. Времени требуется для этого несравненно меньше, нежели по Ольско-Колымскому пути, а именно: 8—9 мѣсяцевъ, при чемъ самую доставку, при значительно развитомъ на протяженіи описываемаго пути оленеводствѣ, нужно считать вполнѣ обезпеченною. Въ настоящее время *доставка грузовъ въ Ср.-Колымскъ лѣтомъ производится морскимъ путемъ, отъ Владивостока, по Берингову проливу, къ устью рѣки Колымы, въ Нижне-Колымскъ.*

Водныя сообщенія. Главнымъ воднымъ путемъ передвиженія въ области служитъ, какъ говорилось выше, р. Лена съ ея притоками Вилюемъ и Алданомъ.

Сверху по р. Ленѣ производится сплавъ и перевозка груза на пароходахъ, паузкахъ, плотахъ и лодкахъ.

Навигація начинается обычно во 2-й половинѣ мая и кончается въ концѣ сентября. Въ этотъ промежутокъ времени въ предѣлахъ области (Лена здѣсь на всемъ своемъ протяженіи судоходна) съ верховьевъ до Якутска рейсируетъ 7—8 почтовыхъ пароходовъ „Товарищества Н. Н. К. Глотовы“: „Работникъ“, „Почтарь“, „Тайга“, „Витимъ“, „Якутъ“, „Графъ Игнатьевъ“, „Пермякъ“, и, кромѣ того, 12 частныхъ пароходовъ: „Алданъ“, „Старикъ“, „Лена“, „Громовъ“, „Сынокъ“, „Тихонъ Задонскій“, „Иннокентій“, „Смѣлый“, „Михаилъ“, „Александръ“, „Петръ“ и „Сѣверъ“, изъ которыхъ два первыхъ принадлежатъ Товариществу Н. Н. К. Глотовы“, которое содержитъ срочное почт.-пасс. пароходство отъ Якутса до Усть-Кута, отъ Якутска до Нелькана и отъ Витима до Бодайбо.

Отъ Якутска въ низовья Лены, какъ и въ предыдущемъ году, сдѣлали нѣсколько рейсовъ пароходы: „Лена“ (А. И. Громовой) и „Сѣверъ„ (Мендалевича и К°) и вывезли оттуда рыбу, пушнину и мамонтову кость.

Сообщеніе на всѣхъ остальныхъ судоходныхъ рѣкахъ области поддерживается паузками, рыбацкими лодками, карбазами (большія лодки, на которыхъ совершаются перекочевки), а пароходство пока является вопросомъ будущаго.

Народное здравіе. Врачебный персоналъ въ отчетномъ году состоялъ изъ 17 врачей: (въ томъ числѣ Врачебный инспекторъ и его помощникъ) 26 человѣкъ фельдшеровъ, фельдшерицъ, акушерокъ и повивальныхъ бабокъ; кромѣ означенныхъ лицъ въ области были: три фармацевта, 1 зубной врачъ, 1 дантистъ.

Врачи по области распредѣлялись такъ: 6 врачей въ г. Якутскѣ, 5 въ Якутскомъ округѣ, 1 въ Верхоянскомъ округѣ, 3 въ Вилюйскомъ округѣ, и по 1 въ Колымскомъ и Олекминскомъ округахъ.

По громадности пространства области и разбросанности ея населенія, такое количество врачей далеко недостаточно и для охраненія народнаго здравія требуется увеличеніе врачебнаго персонала.

Больницы и лечебницы. Въ Якутской области въ отчетномъ году функціонировало 6 пріемныхъ покоевъ и больницъ, въ томъ числѣ самостоятельно считается психіатрическое отдѣленіе при Якутской гражданской больницѣ. Верхоянско-Колымская и Нижне-Колымская, сифилитическія больницы совершенно не функціонировали. Число кроватей во всѣхъ больницахъ равнялось 234 и на одну кровать приходилось приблизительно 1173,26 чел. всего населенія области.

Самое меньшее количество населенія на 1 кровать приходится въ Колым-

скомъ округѣ, но едва ли можно въ виду величины территоріи его и разбросанности населенія, дѣлать какіе-либо выводы о превосходствѣ этого округа въ медицинскомъ отношеніи надъ другими.

Кромѣ того, въ Якутскѣ функціонировали: Тюремная больница, Лазаретъ семинаріи, больница при епархіальномъ училищѣ и лечебница Краснаго Креста.

Для заболѣвшихъ проказою въ Вилюйскомъ и Колымскомъ округахъ имѣется по 1-му выселку, находящемуся подъ непосредственнымъ наблюденіемъ врача. Въ Вилюйскомъ выселкѣ—70 кроватей, а въ Колымскомъ—30.

Аптеки. Существовавшая въ предыдущемъ году частная аптека провизора Чарновскаго въ отчетномъ году перешла къ Обществу Врачей Якутской области и носила названіе: „Нормальная аптека Общества Врачей Якутской области". Годовой оборотъ аптеки исчислялся въ 23.239 руб. 5 коп.

Кромѣ этой аптеки, въ городѣ существовалъ аптекарскій магазинъ г. Олейниковой и безплатная аптека при лечебницѣ Краснаго Креста, а также 6 незначительныхъ, не обслуживающихъ городъ, именно: Аптека при мѣстномъ военномъ лазаретѣ, аптека при тюремномъ замкѣ, аптека при духовномъ епархіальномъ училищѣ, аптека при духовной семинаріи, аптека при гражданской больницѣ, аптека при казенномъ винномъ складѣ.

Въ отчетномъ году опять функціонировала, открытая въ 1906 году, безплатная школа, которая была устроена благодаря желанію мѣстной администраціи, составить кадръ своихъ фельдшеровъ.

Ветеринарный персоналъ. Въ составѣ персонала въ отчетномъ году перемѣнъ не было. Какъ въ началѣ, такъ и къ концу отчетнаго года на лицо состояло шесть ветеринарныхъ врачей (считая въ томъ числѣ инспектора и помощника) и два ветеринарныхъ фельдшера, между тѣмъ какъ по штату полагаются десять врачей и восемь фельдшеровъ. Значительное число незанятыхъ штатныхъ должностей и сосредоточеніе этихъ должностей въ одномъ пунктѣ дало возможность широко развиться совмѣстительству. Въ отчетномъ году всѣ четыре врача совмѣстительствовали, что, какъ признаетъ бывшій ветеринарный инспекторъ, отзывалось съ ущербомъ на дѣлѣ. По мѣсту завѣдыванія ветеринарные врачи распредѣлялись такъ: инспекторъ, помощникъ, Якутскій окружный ветеринарный врачъ, исполняющій одновременно обязанности пунктового ветеринарнаго врача; Олекминскій окружный ветеринарный врачъ, исполняющій одновременно обязанности Нохтуйскаго пунктового ветеринара: Верхоянскій окружный ветеринарный врачъ, исполняющій одновременно обязанности Колымскаго ветеринарнаго врача, Вилюйскій пунктовый ветеринарный врачъ, исполняющій одновременно обязанности пунктоваго окружнаго врача.

Съ 1908 года въ г. Якутскѣ функціонируетъ **Ветер.-Бактеріол. Лабораторія.**

Общественное призрѣніе и благотворительность. Въ отчетномъ году, продолжало свою высоконравственную и гуманную дѣятельность „Якутское благотворительное общество", основанное въ память событія 17 октября 1888 года, явленнаго въ чудесномъ спасеніи жизни въ Бозѣ почившаго ИМПЕРАТОРА АЛЕКСАНДРА III-го съ Августѣйшимъ Семействомъ. Съ самаго зарожденія Якутское благотворительное общество поставило своей цѣлью оказывать всестороннюю помощь бѣднѣйшей части населенія ссудами и благотворительными учрежденіями. Для осуществленія поставленной задачи въ нынѣшнемъ году общество содержало дешевую столовую и чайную и Ольгинскій пріютъ трудолюбія.

Якутское Отдѣленіе Попечительства ИМПЕРАТРИЦЫ МАРІИ АЛЕКСАН-

ДРОВНЫ о слѣпыхъ функціонировало, какъ и въ предшествовавшія 17 лѣтъ причемъ глазнымъ больнымъ оказывалась амбулаторная помощь въ лечебницѣ Краснаго Креста, гдѣ за счетъ Отдѣленія содержались кровати для оперативныхъ больныхъ; кромѣ того, благодаря заботамъ Вице-Предсѣдателя Отдѣленія—Якутскаго Губернатора И. И. Крафта *).—въ Якутскъ былъ выписанъ глазной отрядъ въ составѣ одного врача-окулиста и его помощника студента медика.

Народное образованіе. Если благодаря цѣлому ряду мѣръ, предпринятыхъ за послѣднее время правительствомъ, нѣкоторыя губерніи Европейской Россіи близки къ всеобщему обученію, а во многихъ школьная сѣть болѣе или менѣе удовлетворяетъ потребностямъ населенія, то ничего подобнаго не наблюдается въ Якутской области. Щедро надѣленная природой, пригодная для разнообразной экономической дѣятельности она, до сихъ поръ, въ отношеніи экономической жизни стоитъ очень низко и одной изъ главныхъ причинъ такого явленія надо безусловно считать низкій культурный уровень населенія, что вытекаетъ изъ слабаго развитія школьной сѣти.

Высшихъ учебныхъ заведеній въ области совсѣмъ нѣтъ; средне-учебныхъ заведеній 4 и всѣ они сосредоточены въ г. Якутскѣ. Низшая школа существуетъ въ области преимущественно двухъ типовъ: министерства народнаго просвѣщенія и вѣдомства православнаго исповѣданія; кромѣ того, въ области имѣются, начальныя школы, не принадлежащія къ вышеупомянутымъ разрядамъ, и одна спеціальная.

Положеніе начальнаго образованія въ области таково (на 1 Янв. 1912 г.):

ОКРУГА (съ городами).	Министерскія.		Церковно-приходскія.		Всѣ низшія.		1 школа.	
	Число школъ	Число учениковъ.	Число школъ	Число учениковъ.	Число школъ	Число учениковъ.	На число кв. верстъ.	На число жит.
Якутскій	39	—	35	—	74	1603	9720,[1]	2044,[8]
Олекминскій	22	—	7	—	29	789	11557,[2]	512,[5]
Вилюйскій	8	—	11	—	19	352	44442,[2]	3822,[3]
Верхоянскій.	2	—	4	—	6	95	157847,[5]	2324,[8]
Колымскій	—	—	6	—	6	72	100792,[6]	1174,[1]
Всего по области . . .	71	1752 [1])	63	118[15])	134	2910	26042,[5]	1929,[8]

1) Въ нашихъ матеріалахъ распредѣленіе учениковъ по вѣдомствамъ въ отдѣлахъ округовъ не указано, зато имѣется распредѣленіе по полу учащихся:

*) Въ настоящее время И. И. Крафтъ состоитъ Енисейскимъ Губернаторомъ. *Ред.*

	мальч.	дѣвоч.	обоего п.
Якутскій окр.	1273	330	1603
Олекминскій	525	264	789
Вилюйскій	289	63	352
Верхоянскій	81	14	25
Колымскій	60	12	72
По всей области	2227	683	2910
Въ министерскихъ	1382	370	1752
Въ церк.-прих.	845	313	1158

Библіотеки. Въ городѣ Якутскѣ дѣйствуютъ двѣ публичныя библіотеки: „Якутская городская" и „Безплатная народная"; сверхъ того 15 библіотекъ при различныхъ учрежденіяхъ, предназначенныхъ обслуживать нужды лицъ, причастныхъ къ этимъ учрежденіямъ: Областного Управленія, Городской Полиціи, Окружной Полиціи, Окружного Суда, Областн. Статистич. Комит., Тюремнаго Замка. Гражданской Больницы, Реальнаго училища, Духовной Семинаріи, Женской Гимназіи, Епархіальн. Женскаго Училища, Начальной школы Эверстова. Перваго приходскаго училища, Второго приходскаго училища. Русской-Татарской школы, 4-хъ кл. Городского Училища. Центральная для церковн. школъ въ гор. Якутскѣ.

Музей. Якутскій музей находится въ вѣдѣніи Областного Статистическаго Комитета и помѣщается въ новомъ каменномъ зданіи, законченномъ въ 1911 г.

Въ музеѣ собраны предметы обихода и остатки религіознаго культа туземнаго населенія, образцы флоры и фауны области, ея минеральныхъ богатствъ ископаемыхъ и геологическихъ породъ.

Метеорологическія станціи. Въ области существуетъ 7 метеорологическихъ станцій, находящихся въ вѣдѣніи Иркутской магнитно-метеорологической обсерваторіи.

Періодическія изданія Газета—„Якутская Окраина", издатель—А. А. Семеновъ; затѣмъ два журнала: „Ленскія волны" и „Якутское Сельское хозяйство" (оба издаетъ г-жа Олейникова).

Отдѣлъ IV.

Торгово-промышленный указатель населенныхъ пунктовъ Сибири, Маньчжуріи, Монголіи и Туркестана.

АРГУСЪ

„ВСЕ ВИЖУ".

ПЕРВЫЙ РУССКІЙ ИЛЛЮСТРИРОВАННЫЙ ЕЖЕМѢСЯЧНИКЪ.

Въ журналѣ принимаютъ участіе лучшіе русскіе и иностранные писатели и художники.

Въ книжкѣ 128 страницъ, изъ которыхъ болѣе трети иллюстрированы.

Подписка принимается, начиная съ любого мѣсяца: на годъ 5 руб., на 6 мѣс. 2 р. 50 к., на 3 мѣсяца 1 р. 25 к. съ пересылкой.

Отдѣльные номера по 50 коп.

Адресъ конторы: С.-Петербургъ, ул. Гоголя, 4. Тел. 615-62 и 615-63.

„АТЛАСЪ АЗІАТСКОЙ РОССІИ".

ИЗДАНІЕ

ПЕРЕСЕЛЕНЧЕСКАГО УПРАВЛЕНІЯ

Главнаго Управленія Землеустройства и Земледѣлія.

72 карты и діаграммы, 706 рисунковъ, 45 таблицъ, 1300 стр. текста.

Цѣна 25 руб.

Складъ изданія:

Книжный магазинъ Т-ва И. Д. СЫТИНА,

С.-Петербургъ, Садовая ул., д. № 25.

АБАКАНСКОЕ.

Село той же волости, Минусинскаго уѣзда, Енисейской губ., расположенное на р. Енисеѣ,—лучше сказать—на одномъ изъ его притоковъ (р. Абаканъ),—основано въ 1705 году. Площадь Абаканской волости, занимающей сѣверо-западную часть уѣзда, представляетъ собою степную равнину, раздѣленную Сыдинскими горами на двѣ части: сѣверную и южную, а на востокѣ,—гряда за грядой,—возвышается зубчатое Бѣлогорье. Сѣверная часть орошается рѣкою Сыдою (притокъ Енисея, длиною болѣе 150 вер.). Почва по всей площади мѣстами черноземъ, мѣстами песчаная или супесокъ съ примѣсью глины. Климатъ—скорѣе сухой и,—вслѣдствіе частыхъ засухъ,—неблагопріятный для растительности. Населеніе занимается преимущественно земледѣліемъ, скотоводствомъ бахчеводствомъ, развитымъ болѣе всего въ южной и восточной частяхъ волости, и кое-гдѣ табаководствомъ, но послѣднее въ незначительныхъ размѣрахъ, причемъ табакъ разводится только низкихъ сортовъ — мѣстный. Абаканское село несомнѣнно одно изъ самыхъ крупныхъ по торговлѣ и оживленнѣйшихъ селъ уѣзда; главнѣйшія статьи торговли: хлѣбъ, скотъ и продукты скотоводства, но за послѣдніе годы начинаетъ развиваться и маслодѣліе; всѣ продукты экспортируются, главнымъ образомъ, въ г. Красноярскъ, отъ котораго с. Абаканское находится на разстояніи 424 верстъ по тракту, черезъ г. Ачинскъ, и въ 500 верстахъ воднымъ путемъ по Енисею. Ежегодно, съ 27 по 30 ноября, въ селѣ бываетъ ярмарка. Сообщеніе съ уѣзднымъ гор. Минусинскомъ производится почтовымъ трактомъ, а лѣтомъ, кромѣ того, и пароходомъ; трактомъ—75 верстъ, а водою—90 верстъ. Работаютъ здѣсь слѣдующія **пароходства**: *Гадаловъ и К°, Черепановъ, Т-во пароходства по р. Енисею;* отъ Абаканскаго до Минусинска въ III кл. проѣздъ стоитъ 1 р. 25 к., до Красноярска—3 р. 50 коп.; **провозъ грузовъ**—отъ 8 до 18 коп. съ пуда, смотря по роду груза. Въ селѣ имѣются: **каменная Церковь** (священникъ о. Симеонъ **Рудаковъ**), волостное правленіе, Канцелярія **Крестьянскаго Начальника**, Камера **Мирового Судьи**, **Почтово-телегр. Контора**, Канцелярія **Полиц. Пристава**, **2-хклассное училище**, **Лечебница**, **Безплатная Библіотека-Читальня**, **Сельско-хозяйственное Общество**, **Сельскій банкъ**, **Кредитное товарищество** и пр.

Жителей болѣе 5.000 душъ об. пола. Въ разстояніи 5 верстъ къ западу отъ с. Абаканскаго находится **паровая мукомольная мельница**—Г. П. Лыткина, въ 12 верстахъ къ востоку **крупчатная мельница**—В. А. Баландиной, а въ 25 верстахъ отъ села **маслодѣльный заводъ**—г. Бурундуковскаго; почти въ самомъ селѣ **желѣзо-дѣлательный заводъ**—В. А. Ратькова-Рожнова.

Торгово-промышленныя предпріятія:

Аптека.

Вильде, А. Н-ки.

Аптек. и парфюм. товары.

Вильде, А. Н-ки.

Бакалейные и колон. товары.

Каныгина, М. Н.
Мироновъ, Т. И.
Мухина, Г. И. Н-ки.

Виноторговля.

Казанцева, И. Д.
Мироновъ, Т. И.

Галант. и модные товары.

Каныгина, М. Н.
Кипкѣевъ, И. И.
Мухина, Г. И. Н-ки.

Желѣзо, сталь, чугунъ.

Вѣриловъ, А. М.
Ратьковъ-Рожновъ, В. А.

Землед. и сельско-хоз. орудія.

Казенный складъ.
„Международная К°“.
„Работникъ“, Т-во.
„Сибирская К°“.

Золото, серебро, часы.

Каныгина, М. Н.
Кипкѣевъ, И. И.
Мухина, Г. И. Н-ки.

Игрушки, иконы, картины.

Вѣриловъ, А. М.
Каныгина, М. Н.
Мухина, Г. И. Н-ки.

Канцел. и писчебум. товары.

Вѣриловъ, А. М.
Каныгина, М. Н.
Мухина, Г. И. Н-ки.

Керосинъ и нефтян. продукты.

Вѣриловъ, А. М.
Каныгина, М. Н.
Мухина, Г. И. Н-ки.

Кожевенные товары.

Вѣриловъ, А. М.
Косовичева, М. С.
Мухина, Г. И. Н-ки.
Соболевскій, (заводъ).

Колбасная.

Измайлова, Е.

Кондитерскія.

Ивановъ, А. И.
Урванцева, П.

Мануфактурные товары.

Девяшинъ, Е.
Домринъ, И. И.
Каныгина, М. Н.
Кипкѣевъ, И. И.
Мухина, Г. И. Н-ки.

Мебель.

Вѣриловъ, А. М.
Каныгина, М. Н.
Мухина, Г. И. Н-ки.

Музыкальн. инструменты.

Вѣриловъ, А. М.
Мухина, Г. И. Н-ки.

Мучная торговля.

Зубковскій, С. А.
Колосовскій, Ф. Н.

Мѣховые товары.

Каныгина, М. Н.
Кипкѣевъ, И. И.
Мухина, Г. И. Н-ки.

Мясная торговля.

Зубковскій, С. А.
Ковригинъ, С. Е.
Косовичевъ, З. М.

Обувь и дорожныя вещи.

Вѣриловъ, А. М.
Домринъ, И. И.
Каныгина, М. Н.
Кипкѣевъ, И. И.
Мухина, Г. И. Н-ки.

Переплетная.

Александровъ, А. А.

Пиво, медъ, воды.

„Пивоваръ“, Т-во.
Широкова, П.

Платье готовое.

Каныгина, М. Н.
Мухина, Г. И. Н-ки.

Посуда и хозяйств. предметы.

Вѣриловъ, А. М.
Каныгина, М. Н.
Мухина, Г. И. Н-ки.

Рыбная торговля.

Метиховъ, А. И.
Метиховъ, В. И.
Метиховъ, М. И.
Яшутинъ, А.

Скобяные товары.

Вѣриловъ, А. М.
Каныгина, М. Н.
Мухина, Г. И. Н-ки.

Скотопромышленность.

Зубковскій, С. А.
Ковригинъ, С. Е.
Косовичевъ, З. М.

Соль.

Новомейскій (зав. складъ). Довѣрен. М. И. Метиховъ.

Табачныя издѣлія.

Вѣриловъ, А. М.
Девяшинъ, Е.
Домринъ, И. И.
Каныгина, М. Н.
Мухина, Г. И. Н-ки.

Фотографія.

Кристопайтисъ.

Хлѣбъ (въ зернѣ).

Зубковскій, С. А.
Колосовскій, Ф. Н.
Лыткинъ, К. Н.

Чай и сахаръ.

Вѣриловъ, А. М.
Девяшинъ, Е.
Домринъ, И. И.
Каныгина, М. Н.
Мухина, Г. И. Н-ки.

Шапочный товаръ.

Вѣриловъ, А. М.
Домринъ, И. И.
Каныгина, М. Н.
Кипкѣевъ, И. И.
Мухина, Г. И. Н-ки.

Швейныя машины.

Зингеръ, К°.
Мухина, Г. И. Н-ки.

Шорный товаръ.

Вѣриловъ, А. М.
Косовичевъ, М. С.
Мухина, Г. И. Н-ки.

АКМОЛИНСКЪ.

Уѣздный городъ Акмолинской области на р. Ишимѣ (51° 54′ с. ш. и 71° 26′ в. д.), въ 865 верстъ отъ г. Омска, одинъ изъ трехъ городовъ области, служащихъ главными пунктами торговли (Петропавловскъ, Омскъ и Акмолинскъ), какъ постоянной, такъ и мѣновой и періодической (на ярмаркахъ); въ Акмолинскѣ бываетъ ежегодно двѣ *ярмарки* Константиновская (съ 21 мая по 10 іюня),—одна изъ самыхъ крупныхъ по оборотамъ и району своего вліянія, другая—Покровская (съ 25 сентября по 15 октября). Акмолинскъ служитъ сборнымъ пунктомъ для каравановъ, слѣдующихъ изъ Туркестанскаго Края, и гуртовщиковъ скота, отправляемаго на Петропавловскъ и далѣе. Въ городѣ числится жителей около 15.000 душъ обоего пола. Изъ учрежденій можно назвать слѣдующія: Уѣздное Полицейское Управленіе, Городское Управленіе. Казначейство, Почтово-Телеграфная контора, представители: Акцизнаго надзора и податной инспекціи, Мировыхъ судей два (1-го и 2-го уч.), крестьянскихъ начальниковъ четыре (1-го, 2-го, 3-го и 4-го уч.). Больницы: Городская, Переселенч. упр., Воен. Лазар. и Уѣздн. пріемн. покой. Въ городѣ имѣются заводы: пиво-медоваренный—1, кирпичныхъ—3, маслобойныхъ—4, салотопенныхъ—1, кожевенныхъ—2, мыловаренныхъ—2, овчинныхъ—2, кишечныхъ—1 и кузницъ—20. Имѣется городская скотобойня. Учебныя заведенія: 2 городскихъ училища мужское и женское, Маріинское женское училище, Сельско-хозяйственная школа, Реальное училище, Мусульманское медрессе. Имѣются двѣ библіотеки: О-ва Попеч. о нар. трезв. (съ читальней) и городская общественная. Изъ обществъ укажемъ на слѣдующія: Вольно-пожарное, Сельскохозяйственное, Попеченія о начальн. образованіи и другія. Болѣе значительныя по торговлѣ села уѣзда: **Алексѣевское, Астраханское, Кіевское, Н.-Черкасское, Семеновское, Таволжанское, Черниговское.**

Должностныя лица: Городской голова С. А. Кубринъ, **Нотаріусъ**, А. Н Плотниковъ. **Адвокатура:** Прис. Пов. Н. А. Дьяконовъ.

Торгово-промышленныя предпріятія:

Азіатскіе товары.

Абдрасулевъ, Ш.
Исажановъ, М.
Мухаметовъ, М.
Подшохожинъ, А. Х.
Хожинъ, Х.-Х. А.-К.
Шаакбаровъ, Ш
Шаикрамовъ, Ив.

Аптекарскіе товары

Блащикова, Н. М.
Кубринъ, М. съ С-ми, т/д.
Эбертъ, А. П.

Аптеки.

Блащиковъ, Н. Д.

Бакалейные товары.

Алексѣевъ, Е. П.
Бабаевъ, Л. М.
Бирюшевъ, М.
Волынскій, Ш. А.
Деровъ, А. И. (Админ.)
Егоровъ, Д. В.
Казанцевъ, Г. И.
Канцеровъ, А. А.
Кощегуловъ, Б. М.
Кубринъ, С. А.
Кузнецовъ, А. А.
Лафытовъ, М. и Бибаевъ, Х.
Семеновъ, Ф. Т.
Силинъ, И. С.

Банки.

„Сибирскій Торговый". Отдѣленіе.

Виноторговля.

Балашевъ, М. Е.
Егоровъ, Д. Вл.
Силинъ, И. С.

Галантерейные товары

Алексѣевъ, Е. П.
Деровъ, А. И. (Админ.)
Кубринъ, М. съ С-ми т/д.

Желѣзо и др. металлы.

Буторинъ, И. А.
Казанцевъ, Г. И.
Коротковъ, І. И.
Кубрина, А. А., Н-ки.
Кубринъ, С. А.
Левинъ, А. Я.
Семеновъ, Ф. С.
Семеновъ, Ф. Т.

Земледѣл. машины и орудія.

Второвъ, И. И.
Казенный Переселенческій складъ.
Междунар. К° жатв. машинъ.
Носовъ, И. Е.
Павловичъ, А. Р.
Семеновъ, Ф. С.
Столль, В. Г. и К°, Т-во.

Золото и серебро.

Алексѣевъ, Е. П.
Кубринъ, М. съ С-ми, т/д.
Семеновъ, Ф. С.

Игрушки.

Пиликина, В. Т.

Канцел. и писчебум. товары.

Алексѣевъ, Е. П.
Блащикова, Н. М.
Кубринъ, М. съ С-ми, т/д.
Семеновъ, Ф. С.

Керосинъ и нефть.

Гильдѣевъ, Д.
Кощегуловъ, Б. М.
Семеновъ, Ф. С.
Семеновъ, Ф. Т.

Книги.

Блащикова, Н. М.

Кожевенные товары.

Буторинъ, И. А.
Волковъ, А. Р.
Казанцевъ, Г. И.
Нѣмковъ, Н. В.
Семеновъ, Ф. С.
Султановъ, Х. Х.
Часовитинъ, Е. В.

Колбасныя.

Винтерголлеръ, К.

Кондитерскія.

Винтерголлеръ, К.
Грибовъ, К.
Плѣшаковъ.

Конторы страховыя.

Второе Россійск. Страх. О-во.
Росс. Страх. и Трансп. О-во.
„Саламандра"
Сѣверное Страховое О-во
„Якорь" Страх. О-во.

Конторы транспортныя.

„Каменскіе, бр., Ф. и Г.“ Т-во.

Мануфактурн. товары.

Азисъ-Хожа, П.
Давлетгильдіевъ, М.-К.
Деровъ, А. И. (Адм.).
Игишевъ, С. И.
Кубрина, А. А., Н-ки.
Кубринъ, М. съ С-ми. т/д.
Кубринъ, С. А.
Никитинъ, А. М.
Носовъ, И. Е.
Плетнева, А. П.
Путиловъ, П. Е,
Семеновъ, Ф. С.
Силинъ, И. С.
Узбековъ, А. А.
Хальфины, С. и А.
Хигматуллинъ, С. К.
Шмидтъ, Ф. А.

Масло.

Гринготъ, Г. А.
Гутермахеръ, М.
Стеркинъ, П.
Чайкинъ, А.

Москательные товары.

Канцеровъ, А. А.
Кубринъ, С. А.
Кощегуловъ, Б. М.
Семеновъ, Ф. С.
Семеновъ, Ф. Т.

Мучные товары.

Моисеевъ, П. Г.
Семеновъ, Ф. С.

Мѣховые товары.

Габбасовъ, Х.
Дюзеевъ, А.

Обувь и дорожныя вещи.

Буторинъ, И. А.
Гринготъ, Гр. А.
Гутермахеръ, М.
Казанцевъ, Г. И.
Кубринъ, М. съ С-ми, т/д.
Никитинъ, А. М.
Нѣмковъ, Н. В.
Плетнева, А. П.
Самой..овъ, Ф. С.
Силинъ, И. С.
Стеркинъ, П.
Султановъ, Х. Х.
Чайкинъ, А.

Оружіе и охотн. принадлежн.

Гринготъ, Г.

Платье готовое.

Кубринъ, М. съ С-ми, т/д.
Никитинъ, А. М.
Силинъ, И. С.

Посуда и хозяйств. предметы.

Алексѣевъ, Е. П.
Буторинъ, И. А.
Канцеровъ, А.
Кощегуловъ, Б. М.
Семеновъ, Ф. С.
Семеновъ, Ф. Т.

Рыбная торговля.

Гринготъ, Г. А.
Колмаковъ, П.
Лоджіевскій Б.

Скобяные товары.

Буторинъ, И. А
Казанцевъ, Г. И.
Кубрина, А. А., Н-ки.
Кубринъ, С. А.
Левинъ, А. Я.
Семеновъ, Ф. С.
Семеновъ, Ф. Т.

Скотопромышленность.

Грибановъ, В. Г.
Казанцевъ, Г. И.
Козулинъ, А. М.
Козулинъ, С. М.
Кучковскій, В. А.
Семеновъ, Ф. С.

Сырье (шерсть, кожа и пр.).

Абдрасулевъ, Ш.
Бурнашевъ, Ш.
Бѣгишевъ, Х.
Дивѣевъ, А.-А.-С.
Забировъ, Н. М. А.
Ишимбаевъ, А.
Канцеровъ, А.
Сабырбаевъ, М.
Симаковъ, М.-Г.-Ф.
Танѣевъ, Х. Х.
Урмановъ, Х.
Хусаиновъ, Х.

Фотографіи.

Либрехтъ, Г.
Шаховъ, К. П.

Хлѣбъ въ зернѣ.

Колпаковъ, П.
Лобачевъ, Д.
Суровъ, В.
Юсуповъ, У.

Чай и сахаръ.

Казанцевъ, Г. И.
Кубрина, А. А., Н-ки.
Кубринъ. М. съ С-ми, т/д
Кощегуловъ, Б. М.
Пиликинъ, А. И.
Семеновъ, Ф. С.
Силинъ, И. С.
Халфины, С. и А.
Шмидтъ, Ф. А.

Часы.

Алексѣевъ, Е. П.
Кубринъ, М. съ С-ми, т/д.
Семеновъ, Ф. С.

Шапки и фуражки.

Кубринъ, М. съ С-ми, т/д.
Никитинъ, А. М.
Плетнева, А. П.
Семеновъ, Ф. С.
Силинъ, И. С.

Шорные товары,

Гринготъ, Г. А.
Гутермахеръ, М.
Казанцевъ, Г. И.
Кубринъ, С. А.
Семеновъ, Ф. С.
Стеркинъ, П.
Чайкинъ, А.

АКТЮБИНСКЪ.

Уѣздный городъ Тургайской обл., расположенъ между 50° 51′ с. ш. и 26° 27′ в. д., близъ рѣки Илекъ, при одноименной съ нимъ станціи Ташкентск ж. д., въ разстояніи 250 верстъ отъ г. Оренбурга.

Жителей немного болѣе 11000 душъ обоего пола, занимаются хлѣбопашествомъ и торговлей. Въ городѣ имѣются: желѣзнодорожное училище. 4-хклассное городское, и еще 8 начальныхъ школъ, изъ коихъ двѣ русско-киргизскія; есть три библіотеки-читальни, двѣ больницы, два пріемныхъ покоя, Общественное Собраніе, вольно-пожарное общество. Болѣе крупныя въ торговомъ отношеніи села уѣзда: аулъ на Карганѣ, хут. Касъ-Тастекъ, аулъ Тастыгай и другія.

Изъ правительственныхъ и общественныхъ учрежденій здѣсь находятся: Уѣздное Полицейское Управленіе, Городское Общественное Управленіе, Почтово-Телеграфная Контора, Казначейство, Лѣсничій, Мировой Судья 1-го уч., Нотаріусъ—И. Я. Ивановъ.

Торгово-промышленныя предпріятія:

Аптека.

Лифшицъ, С. Я.

Аптекарскіе товары,

Лифшицъ, С. Я.

Бакалейные товары,

Абдулнасыровъ, Ш.
Алюковъ, С.
Башкировъ и К°, т/д.
Баязитовъ, Б.
Гавриловъ, В. Н.
Галимовъ, Г.
Губайдуллинъ, Х.
Даутовъ, М.
Забировъ, Ф.
Зайнуллинъ, И.
Зарывновъ, А. съ С-ми, т/д.
Курбангаліевъ, Ф.
Латыповъ, Н.
Мазитовъ, Т.
Мухамедіяровъ, З.
Мухамедшинъ, Г.
Нечипуренко, В.
Сагадѣевъ, Г.
Сагѣевъ, Г.
Фарафоновъ, Г.
Худашевъ, И.
Чертыковцевъ, Ф.

Виноторговли.

Коноплевъ, Г.
Шибаевъ, В. П.
Шибаевъ, П. С.

Воды искусственныя.

Гофманъ, Е. Е. и К°, Т-во.
Лифшицъ, С. Я.

Галантерейные товары.

Абдулнасыровъ, Ш.
Алюковъ, С.
Башировъ и К°, т/д.
Гавриловъ, В.
Губайдуллинъ, Х.
Губайдуллинъ, Г.
Даутовъ, М.
Забировъ, Ф.
Зайнуллинъ, И.
Зарывновъ, А. съ С-ми, т/д.
Курбангалiевъ, Ф.
Латышовъ, Н.
Мазитовъ, Т.
Мухамедiяровъ, З.
Мухамедшинъ, Г.
Нечипуренко, В.
Сагадѣевъ, Г.
Сагѣевъ, Г.
Худашевъ, Ив.
Чертыковцевъ, Ф.

Гостинницы.

„Россiя", Гофманъ и К°, Т-во.

Деготь.

Лютикова, Ел.
Лютиковъ, Н.
Шапкинъ, М.

Желѣзо и др. металлы.

Деминъ, Я. С.
Кононовъ, И.
Кононовъ, П.
Савельева, А.
Степановъ, И.

Земледѣльческ. машины и орудiя.

Афанасьевъ, А. А.
Деминъ, Я. С.
Кононовы, бр.
„Переселенческое Управленiе".
Рябовъ, П. В. и К°.
Степановъ, П. Ф.
Столль, В. Г. и К° т/д.
Эвертъ, Ф. К., т./д.

Золото, серебро и пр.

Вольфсонъ, С.

Канцел. принадл. и бумага.

Губайдуллинъ, Х.
Добровольскiй, Е. С.
Забировъ, Ф.
Чуровъ, И. Е.

Керосинъ и нефть.

Нобель Бр., Т-во.
Толкачевъ и Марковъ, Т-во.

Кирпичные заводы.

Абрамовъ, И.
Востриковъ, Н.
Толкачевъ, А.
Якушевъ, О. Г.

Кишечныя заведенiя.

Козловъ, А. П.

Книги.

Добровольскiй, Е. С.

Кожевенные товары.

Избастiевъ, А.
Карповъ, К.
Квашнихинъ, С.
Новиковъ, М.
Подковыровъ, В.
Соловъевъ, А.

Колбасныя.

Криворотовъ, И.

Кондитерскiя.

Бобковичъ.

Конторы страховыя.

Второе Росс. Страх. О-во.

Кузницы.

Бочаркинъ, Г.
Козловъ, С.
Лукинъ, Ф.
Наумовъ, С.
Олейниковъ, М.
Плотниковъ, П.
Радомскiй, С.
Разуваевъ, Ив.
Сергѣевъ, К.
Тихановъ, Ив.
Шунченко, В.

Лѣсные склады.

Абдулвалѣевъ, В.
Елисѣевъ, А., Т-во.

Жамбурчинъ, М.
Ласковенко, І.
Меркуловъ, А.
Оренбургское Лѣсное Торг.-Пром. Т-во.
Шульгинъ, Ф. П.

Мануфактурн. товары.

Абдулнасыровъ, А. С.
Башкировъ и К°, т/д.
Баязитовъ, Б.
Гаврилова, В.
Галимовъ, Г.
Губайдуллинъ, Г.
Губайдуллинъ, Х.
Даутовъ, М.
Забировъ, Ф.
Зайнуллинъ, И.
Зарывновъ, Ал-ѣй съ С-ми, т/д.
Курбангаліевъ, Ф.
Латыповъ, Н.
Мазитовъ, Т.
Мухамедіяровъ, З.
Мухамедшинъ, Г.
Нечипуренко, В.
Сагадаевъ, Г.
Сагѣевъ, Г.
Худашевъ, И.
Чертыковцевъ, Ф.

Мастерскія слес.-механическія.

Зайцевъ, П. С.
Пронская, И.
Шмаковъ, Г. П.

Меблированныя комнаты.

Забировъ, Ф.
Ногаевскій, В.
Панкратовъ, А.
Сердюкова.
Худашевъ, И.

Мельницы.

Актюб. пшен. и муком. Т-во.
Богомоловъ, С.
Боровскій, А. и К°.
Забировъ, Ф. Ф.
Зазулинъ и Житниковъ.
Зубковъ, М. И.
Карпенко, К.
Тимонтаевъ, Ф. В.

Музыкальные инструменты.

Добровольскій, Е. С.
Шибаевъ, В. П.

Мука.

Авиловъ, П.
Богомоловъ, С. С.
Далитказинъ, М. У.
Мощенскій, И. А.
Панченко, Д. С.
Пестовъ, П.
Тимонтаевъ, Ф. В.
Томинъ, А.
Шапкинъ, М.

Мыловаренные заводы.

Лачугинъ.
Савельева, А.
Толкачевъ, А.

Мѣдноплавильные заводы.

Тургайское горно-пром. и мѣднопл. Т-во.

Обувь и дорожныя вещи.

Градусъ, И.
Забировъ, Ф.
Нечипуренко, Н.
Соловьевъ, А.
Чуровъ, И. Е.

Оружіе и охотн. принадлежности.

Афанасьевъ, А. Л.
Деминъ, Я. С.

Платье готовое.

Градусъ, И.
Рѣшетовъ, Ф. П.
Фадѣевъ, Г. А.

Посуда и хоз. принадлежности.

Волковъ, Г.
Огромяшниковъ, И. Ф.
Сыромятниковъ, Е.

Пчеловодство.

Никифоровъ, А.

Рестораны.

„Россія".
„Якорь".

Рыбная торговля.

Мокѣевы, Бр.
Силинъ, т/д.

Садоводство и огородничество.

Абрамовъ, И.
Зубковъ, М. И.
Соловьевъ, А.

Скобяные товары.

Деминъ, Я. С.
Кононовъ, И.

Сырье (шерсть, кожа и пр.).

Вахитовъ, З.
Габасовъ, С.
Габитовъ, С.
Галыевъ, С.
Губайдуллинъ, Х.
Мухамедьяровъ, З.
Пеньковъ, Н. П.
Рафиковъ, С.
Усмановъ, В.
Шарифутдиновъ, З.

Типографія.

Волковъ, М. С,

Фруктовые товары.

Башаринъ, Ив.
Бородинъ, А.
Дементьевъ, С.
Исмашловъ, А.
Князевъ, Г. Я.
Косымовъ, М.
Лекаревъ, А.
Нагумановъ, Г.
Сулеймановъ, М.
Хасановъ, А.
Хустутдиновъ, А.

Хлѣбъ въ зернѣ.

Авилова, А.
Барышевъ, А.
Далитказинъ, М. У,
Дельва, П.
Деркунскій, В.
Кулешовъ, Ф.
Кулешовъ, Я.
Максименко, И. І.
Михайлюковъ, Ф.
Мощенскій, В. И.
Панченковъ, Д.
Пестовъ, П.
Рѣшетовъ, П.
Сивинцевъ, Ф.
Хамидуллинъ, Х.

Чай и сахаръ.

Башкировъ и К°, т/д.
Гавриловъ, В.
Губайдулинъ, Х.
Забировъ, Ф.
Зарывновъ, А. съ С-ми, т./д.
Нечипуренко, В.
Чертыковцевъ, Ф.
Чуровъ, И. Е.

Часы.

Вольфсонъ, С.

Шапки, фуражки.

Кучеренко, Ф.
Нечипуренко, В.

Шорные товары.

Бородинъ, А.
Кононовъ, Д.
Кононовъ, И.
Соловьевъ, А.
Степановъ, И.

АКША.

Уѣздный городъ Забайкальской области, основанъ въ 1765 г., стоитъ на рѣкѣ Ононъ, впадающей въ рѣчку Шилку, притокъ Амура, расположенъ въ чрезвычайно живописной мѣстности, въ южной части области, въ разстояніи: отъ границы Монголіи—въ 40 верстахъ, отъ областного города Читы—въ 259 верстахъ и отъ ближайшей станціи Забайкальской жел. дор. Маккавѣево—въ 204 верстахъ. Городъ населенъ мѣщанами и казаками; къ городу причисленъ Акшинскій поселокъ, населенный исключительно казаками Акшинской станицы. Жителей болѣе 2500 душъ об. пола; населеніе занимается сельско-хозяйственнымъ (земледѣліе, скотоводство, лѣсное дѣло) и извознымъ промыслами. Домовъ—278, церквей православныхъ—одна. Имѣется Войсковая больница съ аптекой, городской пріемный покой, городское 4-хъ классное училище, приходское одноклассное училище, воскресная и церковная школы, библіотека, музей; существуетъ кружокъ любителей драматич. искусства и музыки, есть Общественное Собраніе. Въ году бываетъ два раза ярмарка: въ іюнѣ—съ 15 по 29 число, ноябрѣ—съ 15 по 29 число; оборотъ до 150.000 руб.; главные предметы торговли: пушнина, сырые животные продукты и проч. товары. Въ городѣ имѣются:

Уѣздное Полицейское Управленіе, 2 канцеляріи приставовъ—1-го и 2-го становъ Акшинскаго уѣзда, Управленіе 2-го военнаго отдѣла. Забайк. каз. войска, камера Мирового Судьи—5 участка округа, Читинскаго окружнаго суда, Акшинское Станичное Правленіе, таможенная застава и почтово-телеграфное отдѣленіе. Въ окрестностяхъ города имѣется нѣсколько цѣлебныхъ минеральныхъ источниковъ; залежи минеральныхъ богатствъ: золота, меди, желѣза и каменнаго угля, но тщательно не изслѣдованы по неимѣнію капиталистовъ-предпринимателей; изъ разрабатывающихся въ уѣздѣ золотыхъ пріисковъ можно указать слѣдующіе: въ 40 верст. Кундулунскій пріискъ—П. Е. Топоркова, въ 140 верст. Ононской К°, Братьевъ Сабашниковыхъ, Россійскаго Золотопромышленнаго О-ва и Кабинета Его Величества. Наиболѣе значительныя по торговлѣ села уѣзда: **Магайтуевское, Цаганъ-Олуевское, Чиндатское** и посел. **Кыринскій**, въ районѣ котораго находятся золотые пріиски. Городское управленіе—упрощенное. Въ городѣ существуютъ: Вольно-пожарное О-во, О-во любителей спорта, О-во поощренія коннозаводства, имѣется ипподромъ.

Должностныя лица: Городской староста—И. И. Пляскинъ, **Помощникъ его**—С. Г. Никитенко, **Уѣздный врачъ**—Е. Л. Бородинъ, **Начальникъ уѣзда**—Н. Н. Чійникъ, **Помощникъ его**—*В. И. Дулеповъ* Секретарь Полиц. Упр. *В. И. Забѣлинъ*, **Мировой судья**—А. В. Кузурманъ-Ященко, **Атаманъ Отдѣла** — полковникъ Н. И. Эповъ, **Помощникъ его**—Войсковой Старшина Я. А. Пѣшковъ. Управляющій таможенной заставой—К. В. Скуратовъ, **Инспекторъ городского училища**—В. В. Лѣсовой, **Акцизный надзиратель**—И. А. Вертоградскій, **Начальникъ Почтово-телегр. отдѣленія**—Г. И. Москалевъ, **Станичный Атаманъ**—Г. Г. Гурулевъ, **Ветерин. врачи**: П. М. Диденко, Л. А. Садковскій и В. А. Рогожинскій. Войсковые врачи: К. Н. Миролюбовъ и А. Н. Кукаринъ.

Торгово-промышленныя предпріятія:

Бакалейные товары.

Мансуровъ, Н. К.

Галантерейные товары.

Мальковъ, В. В.

Кожевенные товары.

Драгуновъ, П. Л.

Мануфактурные товары.

Нижегородцевъ, И. И.
Токмаковъ, А. К.
Токмаковъ, И. М.

Мясная торговля.

Ануфріевъ, М. П.

Разные товары.

Ануфріевъ, М. П.
Ахтямовъ, С. С.
Баязитовъ, В. В.
Драгуновъ, П. Л.
Кобылкинъ, И. К.
Лисицкій, Х. І.
Мальковъ, В. В.
Мансуровъ, Н. К.
Нижегородцевъ, И. И.
Рыжковъ, А. И.
Токмаковъ, А. К.
Токмаковъ, И. М.
Трескинова Ю. А.
Тян-ин-нань.
Фильшина, Е. П.
Юнь-фын-юй.

Ренсковые погреба.

Кобылкинъ, И. К.
Лисицкій, Х.

Скобяные товары.

Рыжковъ, А. И.

АЛЕКСАНДРОВСКОЕ.

Село Амурскаго уѣзда и области, находится на правомъ берегу р. Томи, впадающей въ Зею въ 50-ти верстахъ ниже отъ Александровскаго. До с. Александровскаго ходятъ небольшіе пароходы; съ другой стороны его находится жел.-дорожная станція „Бочкарево", отсюда и направляется ж.-д. вѣтка на г. Благовѣщенскъ. Разстояніе отъ г. Благовѣщенска 120 вер.; сообщеніе происходитъ по желѣзной дорогѣ, а лѣтомъ, кромѣ того, на пароходахъ.

Будучи основано крестьянами-переселенцами въ 1860 г., с. Александровское до 1910 г.,—начала постройки Амурской ж. д.,—ничѣмъ особеннымъ не выдѣлялось. Съ приступомъ же къ работамъ по постройкѣ жел. дороги, когда опредѣлилось, что здѣсь будетъ узловая станція, депо и пр., Александровское начинаетъ быстро развиваться. Въ настоящее время жителей въ Александровскомъ, считая всѣхъ и временно проживающихъ, приблизительно около 2000 человѣкъ. С. Александровское является и административнымъ, и торговымъ центромъ окружающаго его района. Здѣсь резиденціи: Крестьянскаго Начальника 2 уч., Мирового Судьи 13 уч., сельскаго врача, акцизнаго надзора, лѣсного кондуктора, Инструктора по полеводству, Начальника 7 участка по постройкѣ Средней части Амурской ж. д. (ст. Бочкарево), ж.-д. врача, Волостное правленіе и проч.

Въ Александровскомъ имѣются: сельская больница, двуклассное училище М. Н. П., Желѣзнодорожное училище (на ст. Бочкарево), частная аптека, аптекарскій магазинъ, баня, склады с.-х. машинъ, к-ры страховыхъ обществъ, торговли, пивоваренный заводъ, паровая мельница, нѣсколько магазиновъ, кинематографъ, гостинница; болѣе 50 разныхъ мелкихъ торговцевъ, мастерскихъ и пр.

Должностныя лица: Крестьянск. начальн.—*Воблый Б. И.*, Миров. Судья—г. *Рыбалтовскій*, сельскій врачъ—*Цвиликъ Н. И.*, сельск. фельдшеръ—г. *Ковалъ* акушерка—*Григорьева-Гирская*, ветеринар. фельдшеръ—г. *Балажинъ*, акцизный надзиратель—г. *Дьяконовъ*, акцизный контролеръ—г. *Шапаренко*, лѣсной кондукторъ—г. *Борщъ*, инструкторъ полеводства—*Козловскій*, Начальникъ ж.-д. участка инж. *Маковскій*, Врачъ—*С. Н. Майборовъ*, Вол. Старш. *С. Г. Гуржій*, Вол. Писарь—*Л. Н. Юрченко*.

Торгово-промышленныя предпріятія:

Агенты Страхов. о-въ:

„Россія"—Л. И. Юрченко,
„Русскій Ллойдъ"—Н. И. Юрченко,
Сѣверное Страх. О-во—Ѳ. П. Стыценко,
„Саламандра"—И. П. Сорокинъ.

Аптека.

г. Шахеръ.

Аптекарскіе товары.

Кунстъ и Альберсъ, т./д.
Чурингъ, И. Я. и К°. т./д.
Шахеръ.

Бакал. и гастрон. товары.

Кунстъ и Альберсъ, т./д.
Чурингъ, И. Я. и К°. т./д.

Виноторговли.

Батуринъ.
Бутина Н-ковъ.
Лукинъ, Н. П. С-ья, т./д.
Макаровъ, О. Н.
Пьянковъ, М. съ бр., т/д.
Чурингъ, И. Я. и К°. т./д.

Галант. и модн. товары.

Кунстъ и Альберсъ, т./д.
Чурингъ, И. Я. и К°., т./д.

Земледѣл. орудія и машины.

Кунстъ и Альберсъ, т./д.
Переселенч. Управл. складъ.
Чуринъ И. Я. и К°., т./д.

Мануфакт. и готовое платье.

Кунстъ и Альберсъ, т./д.
Чуринъ, И. Я. и К°., т./д.
Мельница Притуповъ и К°.
Пивоваренный заводъ Людерсъ. Зоммеръ, и К°.

Универсальныя торговли.

Кунстъ и Альберсъ, т./д.
Чуринъ, И. Я. и К°., т./д.

АЛЕКСАНДРОВСКІЙ ПОСТЪ.

На Сахалинѣ, областной гор., резиденція г. Начальника Сахалинской обл. и административный центръ ея; жителей въ немъ около 8000 душъ обоего пола; расположенъ на западномъ берегу острова Сахалина, на р. Дуйкѣ, въ 200 саж. отъ берега Татарскаго пролива.

Общій характеръ климата: весна короткая, холодная, обыкновенно дождливая, начинается съ половины апрѣля; лѣто прохладное, тоже обильное атмосферными осадками, температура по Реомюру достигаетъ изрѣдка+30° (на солнцѣ); осень бываетъ хороша, но холодна; зима начинается въ ноябрѣ; зимой довольно часты бураны; температура иногда понижается до—25° по Реомюру.

П. Александровскій, какъ и весь русскій Сахалинъ, населенъ ссыльными и ихъ потомствомъ. Въ п. Александровскомъ 2 уч. зав. и библіотека; сожженный японцами въ 1905 г. богатый музей возобновляется; есть кружокъ любителей драматич. искусства, а въ с. Рыковскомъ есть Народный Домъ имени Гоголя и Жуковскаго.

Занятіе населенія въ п. Александровскомъ—торговля, ремесла, извозъ, въ незначительныхъ размѣрахъ сельское хозяйство. Въ остальныхъ селеніяхъ населеніе занимается сельскимъ хозяйствомъ и охотой на пушнаго звѣря (соболя), дающей населенію около 100,000 руб. въ годъ.

Торговля ограничивается сбытомъ необходимѣйшихъ предметовъ, не превышая въ годъ 250.000 рублей.

Большинство товаровъ прибываетъ изъ Одессы, Владивостока, Гамбурга и Японіи.

Изъ ближайшихъ къ п. Александровскому населенныхъ пунктовъ слѣдуетъ назвать слѣдующіе: с. Корсаковское, с. Михайловское, п. Дуэ, с. Оноръ с. Рыковское и Дербинское.

Ярмарки бываютъ два раза: 4-хдневная ежегодная ярмарка на продажу (скота и прочаго, съ 29 іюня 1910 г.) и 4-хдневная ежегодная ярмарка на продажу пушнины, (съ 19 февраля 1911 года).

Изъ достопримѣчательностей п. Александровскаго можно указать на часовню въ память избавленія Наслѣдника Цесаревича, нынѣ благополучно царствующаго ГОСУДАРЯ ИМПЕРАТОРА НИКОЛАЯ II, отъ покушенія въ Отсу, при путешествіи по Японіи въ 1891 году.

Церковь красивой архитектуры, построенная каторжными. Часть иконъ тоже написана каторжными.

Внѣшнее сообщеніе съ областью во время навигаціи производится на пароходахъ Добровольнаго флота, на г. Владивостокъ и Николаевскъ на Амурѣ. Зимой почтовое и пассажирское сообщеніе на собакахъ съ послѣднимъ изъ названныхъ городовъ. Что касается внутренняго сообщенія, то изъ п. Александровскаго идутъ грунтовыя дороги: 1) на с. Дербинское, Рыковское Оноръ, Абрамовку и Гродеково; 2) на с. Михайловское и Красный Яръ; 3) на п. Дуэ и 4) на Владимірскій и Мгачинскій рудники и с. Рождественское.

П. Александровскій связанъ телеграфомъ съ Хабаровскомъ. Въ области имѣется Сахалинская п.-т. контора и почтово-телеграфн. отдѣленіе въ с. Рыковскомъ, телеграфная станція въ с. Оноръ.

Для почтоваго и пассажирскаго сообщенія съ с. Рыковскимъ содержатся 4 станціи, на каждой по 1 парѣ лошадей.

Приблизительныя цѣны на главные продукты и матеріалы за фунтъ:

Хлѣбъ ржаной—5 к., хлѣбъ бѣлый—6 к., мясо скот.—23 к., мясо соленое—15 к., мясо свиное—30 к., рыба соленая—6 к., молоко (1 бут.)—8 к., масло коровье—50 к., сахаръ—15 к., яйца (десят.)—30—50 к., чай кирпичн. (кирпичъ)—40—50 к., чай байховый—2 р., крупа гречневая—6 к., овесъ (пудъ)—1 р. 55 к.—1 р. 40 к., ячмень (пудъ) 1 р. 55 к.—1 р. 30 к., мука крупчатка (пудъ)—3 р. 50 к., мука ржаная (пудъ)—2 р.—1 р. 80 к., соль (пудъ)—80 к., мыло (пудъ)—4 р. 60 к.—6 р., капуста (ведро)—60—80 к., керосинъ (ящикъ)—5 р. 50 к., дрова (сажень)—4—5 р., бревно 10 арш. дл. 6 вершк. толщ. отъ 1—2 р. 15 к., желѣзо сортовое (пудъ)—1 р. 60 к., желѣзо кровельное (пудъ)—3 р. 20 к., стекла оконныя (ящикъ)—8 р., кирпичъ 1 тыс. около 30 р., бутоваго камня 1 куб. саж. около 25 р., извозчикъ по посту конецъ—25 к. и на пристань—50 к.

Цѣна на квартиры и отопленіе. Въ п. Александровскомъ номера въ меблированныхъ комнатахъ отъ 2 руб. въ сутки.

Квартиръ частныхъ чрезвычайно мало; можно нанять квартиру изъ двухъ комнатъ и кухни рублей за 20 въ мѣсяцъ. Дрова 5 руб. однополѣнная сажень.

Плата рабочимъ, прислугѣ. Поденная: чернорабочаго—1 р., плотника—2 р., столяра—3 р., слесаря—3 р., кузнеца—2 р. 50 к., кровельщика—2 р. 50 к., стекольщика—2 р. 50 к., печника—1 р. 50 к. и каменщика—2 р. 50 к. Прислуга отъ 12 до 22 руб. въ мѣсяцъ на готовомъ столѣ.

Представители правительственныхъ и другихъ учрежденій: Губернаторъ—Дмитрій Дмитріевичъ **Григорьевъ**, Вице-Губернаторъ—Федоръ Федоровичъ **фонъ-Бунге**, Дѣлопр. Канц. Губернатора—*В. С. Домковскій*, Крест. Нач—къ *Н. А. Картовичъ*, Врачебный Инспекторъ — Ф. С. **Стройновскій**, Нач. Почт-телегр. Конторы — *Е. А. Костроминъ*, Обл. ветер. врачъ—*М. М. Лисицынъ*, Инспекторъ сельск. хозяйства—М. А. **Никольскій**, Управл. Тамож. заставой—Р. Э. **Билунскій**, Начальникъ Александр. полиц. участка—тит. сов. Ф. А. **Ляховичъ**, Горный Инженеръ — *В. К. Владимирскій*, Благочинный—о. Іоаннъ Викторовичъ **Яковлевъ**, Казначей—Ф. Т. **Казакевичъ**, Сахалинскій Лѣсничій—П. Г. **Пановъ**, Участковый Акцизный надзиратель—М. И. **Краснокутскій**, Начальникъ Сахалинской мѣстной команды—Полковникъ Н. П. **Домницкій**, Смотритель Жонкіерскаго Смаяка—Р. И. **Шульгановичъ**, мотритель продовольственнаго магазина—К. А. **Качіани**, Начальникъ тюрьмы и Смотритель богадѣльни—Ф. М. **Баранецъ**, Инженеръ-Архитекторъ—Вл. Марк. **Сухоровскій**, Землемѣръ—Я. П. **Озолинъ**. Агентъ Добров. флота—*Н. Н. Козьминъ*, Мировые судьи: 1 уч. г. С. У. **Датуновъ** и 2 уч. г. Н. Н. **Сотниковъ** (въ с. Рыковскомъ).

Торгово-промышленныя предпріятія:

Универсальныя торговли.

Кунстъ и Альберсъ, т/д.
„Сахалинскій колониз. фондъ".

Каменноугольныя копи.

„Александровская", Тюремнаго вѣд.
„Анастасьевская", Т-ва Маковскій и К°.
„Владимірская", и „Дукатская", Тюремн. вѣдомства.
„Дуйскія", Акц. О-ва „Сахалинъ".

Лѣсъ.

Бринеръ, Ю. И., Кузнецовъ и К°, т/д. на р. Пилево.

Нефть.

„Зотова", Г. И. Н-ки", Т-во.
Клейе, Ф. Ф., инженеръ.
Сахалинскаго Нефтепром. Т-ва.

Разные товары.

Бородинъ. Коврижины. Марцинѣнко. Петровскій. Сазоновъ. Такамура (япон.). Шарковъ и др.

Землед. оруд. и машины.

Кунстъ и Альберсъ, т/д.
Складъ Пересел. Управленія.

АЛЕКСАНДРОВСКІЙ ФОРТЪ.

Уѣздный городъ Мангишлакскаго уѣзда, Закаспійской области, лежитъ между 44° 31′ сѣверной широты и 57° 54′ восточной долготы по Гринвичскому меридіану,—у Каспійскаго моря. Морская пристанъ въ $3^1/_2$ верстахъ отъ города, на берегу Тюбъ-Караганской бухты. Отъ Форта Александровскаго до гор. Красноводска 652 версты, до Петровска 283 версты, до Астрахани 348 верстъ и до Асхабада 1030 верстъ. Когда и при какихъ условіяхъ возникъ городъ, точно не установлено, основаніе его относятъ къ 1813—1815 г.

По послѣднимъ даннымъ, въ Александровскомъ фортѣ немного болѣе 1000 душъ об. пола. Занятіе жителей преимущественно торговля и отчасти рыбный и тюленій промыслы. Имѣется нѣсколько мелкихъ ремесленниковъ. Въ самомъ городѣ церкви нѣтъ, а есть военная церковь въ укрѣпленіи Форта. Въ городѣ имѣются: православная часовня, 1 киргизская и 1 туркменская мечети. Улицъ и переулковъ 12, площадей 1 базарная. Имѣется мѣстный лазаретъ на 20 кроватей, уѣздная аптека съ амбулаторіей. Одно начальное училище для мальчиковъ и дѣвочекъ, съ интернатомъ при немъ на 70 мальчиковъ туземцевъ. Изъ благотворительныхъ обществъ укажемъ на Фортъ-Александровскій Отдѣлъ Общества повсемѣстной помощи пострадавшимъ на войнѣ солдатамъ и ихъ семьямъ. Ярмарокъ въ городѣ и уѣздѣ не бываетъ. Имѣется городской садъ „Шевченко", названный въ память пребыванія здѣсь поэта въ ссылкѣ. Въ саду сохраняется землянка, которая по разсказамъ старожиловъ, собственноручно устроена Шевченко. Частныхъ общественныхъ клубовъ нѣтъ, есть только Фортъ-Александровское Военное Собраніе и при немъ библіотека. Общественныхъ библіотекъ нѣтъ, а равно не имѣется музеевъ, періодическихъ и повременныхъ изданій. У Форта Александровскаго, на каменной природной скалѣ есть чугунный памятникъ, изображающій часть каменной скалы высотою $1^1/_2$ арш., а на немъ бюстъ ИМПЕРАТОРА АЛЕКСАНДРА II, съ боковъ постамента модель двухъ горныхъ пушекъ. Памятникъ этотъ поставленъ въ ознаменованіе похода на Хиву въ 1873 г.

Городъ освѣщается газо-калильными и керосиновыми фонарями. Въ городѣ имѣются: Уѣздн. Земск. Лечебн. и Александр. мѣстный лазаретъ. Мостовыхъ не устраивается и въ замощеніи улицъ особой надобности не встрѣчается, такъ какъ грунтъ каменистый. Для водоснабженія города имѣются колодцы.

Въ городѣ нѣтъ ни конки, ни трамвая, ни легковыхъ извозчиковъ, за то ломовыхъ извозчиковъ,—арбъ туземныхъ на 2-хъ колесахъ, около 100. Изъ полезныхъ ископаемыхъ въ уѣздѣ имѣются залежи бураго каменнаго угля, фосфоритовъ, поваренной и глауберовой соли, а также и наружные признаки нефти, озокерита, желѣзныхъ и мѣдныхъ рудъ, свинца и сѣры. За исключеніемъ залежей соли, прочія ископаемыя не разработываются. Поваренной соли въ годъ добывается до 50.000 пуд. Выволочка соли производится примитивно,—ручнымъ способомъ. Разработка соли сдается казною съ торговъ частнымъ лицамъ. Необходимо добавить, что мѣстная соль, какъ содержащая въ себѣ примѣси солей калія и кальція, вредно вліяетъ на качество посоленныхъ ею рыбныхъ продуктовъ, а потому употребляется исключительно для замораживанія свѣжей рыбы. Изъ селъ Мангишлакскаго уѣзда, можно указать на: поселокъ **Николаевскій**, въ $3^1/_2$ верстахъ отъ города по грунтовой дорогѣ, у Караганской бухты; жителей 1760 душъ, всѣ православные; занятія жителей этого поселка, какъ равно и нижепоименованныхъ трехъ, исключительно рыболовство и тюленій промыселъ. Поселокъ **Долгій**, на островѣ Маломъ Долгомъ, въ 150 верстахъ отъ города морскимъ путемъ; дворовъ 86, жителей 380 человѣкъ. По національностямъ—русскіе, по исповѣданіямъ—православные. Выселокъ **Заворотъ**, на морскомъ берегу Бузачинскаго полуострова, въ 300 верстахъ отъ города сухимъ путемъ; дворовъ 5, жителей 36, мужчинъ 22 и женщинъ 14. По національностямъ русскихъ 30, армянъ 6. По исповѣданіямъ православныхъ 30, армяно-григоріянъ 6. Поселокъ Кулалы, на островѣ того-же наименованія, въ 65 верстахъ отъ города морскимъ путемъ. Дворовъ 10, жителей 47 душъ; мужскихъ 28 и женскихъ 19. По національностямъ—русскіе, по исповѣданіямъ—православные. Продукты своего промысла жители этихъ селеній частью вывозятъ въ Астрахань, въ большинствѣ-же сдаютъ на мѣстныя рыбопромысловыя ватаги; промыслы эти принадлежатъ: Колпинскій—Н-мъ С. В. Климова, Заводскій и Кендерлинскій—М. И. Авакову, Долгинскій—Ф. Е. Шараеву, Саарджинскій и Курукскій—М. М. Страхову, Николаевскій и Александрбайскій—З. К. Дубскому; при промыслахъ имѣются торговли мануфактурными, бакалейными, хлѣбными, товарами и рыболовными принадлежностями. Ихъ почт. адреса: г. Фортъ-Александровскій Закаспійской обл., на такой-то промыселъ. Условія жизни города представляютъ вообще мало удобствъ уже по одному тому, что изъ продуктовъ первой необходимости городъ имѣетъ своего только: баранину, рыбу (послѣдняя даже не всегда и бываетъ) и молоко; все прочее привозится лѣтомъ изъ Астрахани, а зимой изъ Петровска. Въ частности же слѣдуетъ указать на полное отсутствіе сколько-нибудь сносныхъ квартиръ. Плохо устроенная квартирка въ двѣ комнаты стоитъ 15—20 руб. въ мѣсяцъ. Большихъ въ 5—6 комнатъ, благоустроенныхъ, совершенно нѣтъ Изъ строительныхъ матеріаловъ на мѣстѣ имѣются только—камень—песчанникъ, песокъ и глина; все остальное, какъ-то: лѣсъ, известь, кирпичъ, цементъ и проч., привозится изъ Астрахани. Гостинницъ и меблированныхъ комнатъ для пріѣзжихъ нѣтъ. Управленіе городомъ сосредоточено въ лицѣ Уѣзднаго Начальника, безъ представительства отъ обывателей.

Торгово-промышленныя предпріятія:

Аптека.

Уѣзднаго земства.

Бакалейные товары.

Абасовъ, М. У.
Асланова, Е. и И., Бр.
Багировъ, Б. Р.
Багѣевъ, Н. С.
Бековъ, С. М.
Куліевъ, К.
Мамедовъ, А. Ю.
Саградовъ, А. Н.

Челабовъ, М. К.
Юсуповъ, К. Г.

Банки.

Русско-Азіатскій (комиссіонерство).

Винно-гастроном. товары.

Челабовъ, М. К.

Виноторговли.

Зосимовъ, И. Е.
Мамуловъ, А. Я.

Желѣзо и др. металлы.

Аслановы, Е. и И., Бр.

Кишечныя заведенія.

Дюршмидтъ, В. Г.

Керосинъ.

Зоринъ, И. Г.

Кожевенныя торговли.

Аслановы, Е. и И., Бр.
Багировъ, Б. Р.

Лѣсныя торговли.

Аслановы, Е. и И., Бр.
Багѣевъ, Х. С.
Лебедевъ, Н. С.

Мануфактура и галантерея.

Аліевъ, С. Н.
Аслановы, Е. и И. Бр.
Бабаевъ, А.
Багѣевъ, З. С.
Джанабаевъ, Ч.
Джадаевъ, Д.
Дубскій, З. К.
Ибрагимовъ, А. К.
Камбаровъ, Т.
Куліевъ, У. А.
Мамедовъ, А. Ю.
Нефесовъ, С. М.
Саградовъ, А. Н.
Степановъ, Б. С.
Тагановъ, Д.
Хаджіевъ, М. Х.
Челабовъ, М. К.
Юсуповъ, К. Г.

Мелочная торговля.

Аліевъ, Д.
Багировъ, М.
Камбаровъ, Т.
Куліевъ, К. М.
Найманов, С.

Металл. издѣлія.

Аслановы, Е. и И., Бр.

Молочные продукты.

Аслановы, Е. и И., Бр.
Челабовъ, М. К.

Москательные товары.

Аслановы, Е. и И., Бр.

Номера для пріѣзжихъ.

Атанасовъ, Г. А.

Обувь.

Аслановъ, Е. и И., Бр.
Юсуповъ, К. Г.

Парикмахерскія.

Капланъ, А. М.

Пароходство.

Общество „Кавказъ и Меркурій", агентъ Капканщиковъ, М. Н.
„Сѣверное" Зорина, И. Г., агентъ Шульга, А. А.

Портняжныя мастерскія (туз.).

Ахмедовъ, Ф.
Исхаковъ, А.
Тухатуллинъ, С.

Посуда.

Аслановы, Бр. Е. и М.
Бабаевъ, Ал
Багировъ, Б. Р.
Багѣевъ, З. С.

Ренсковыя погреба.

Зосимовъ, И. Е.
Мамуловъ, А. Я.

Ресторанъ.

Атанасовъ, Г. А.

Рыболовныя принадлежности.

Аслановы, Бр. Е. и И.

Тюленьи и рыбные промыслы.

Аваковъ, М. И.
Дубскій, З. К.
Климова, С. В. Н-ки.
Страховъ, М. М.
Шараевъ, Ф. Е.

Сапожныя мастерскія.

Комстъ, Р. К.

Серебряныя издѣлія (туз.).

Абдурахмановъ, М.

Скобяныя товары.

Аслановы, Е. и И., бр.
Саградовъ, А. Н.

Транспортныя конторы.

Зоринъ, И. Г. „Сѣверное".
„Кавказъ и Меркурій", О-во.

Хлѣбная торговля.

Аліевъ, С. Н.
Бабаевъ, А.
Джанабаевъ, Ч.
Дубскій, З. К.
Зосимовъ, И. Е.
Ибрагимовъ, А. К.
Куліевъ, У. А.
Мамедовъ, А. Ю,
Саградовъ, А. Н.
Скворцовъ и Зябкинъ, т/д.
Тагановъ, Д.
Таджиназаровъ, Б.
Хаджіевъ, М. Х.
Челабовъ, М. К.
Юсуповъ, К. Г.
Юсуповъ, Я. У.

Чай и сахаръ.

Аліевъ, С. Н.
Аслановы, Е. и И., Бр.
Бабаевъ, А.
Ибрагимовъ, А. К.
Куліевъ, К. М.
Куліевъ, У. А.
Степановъ, Б. С.
Тагановъ, Д.
Хаджіевъ, М. Х.

Шерсть и пр. сырье (покупка и продажа).

Аслановы, Бр. Е. и И.
Куліевъ, У. А.
Саградовъ. А. Н.
Степановъ, Б. С.
Тагановъ, Д.
Челабовъ, М. К.

Шорныя товары.

Аслановы, Е. и И., Бр.

г. АЛЕКСѢЕВСКЪ.

Новый городъ Амурской области,—третій по счету, послѣ гг. Благовѣщенска и Зеи. Расположенъ при линіи Амурск. ж. д., на правомъ берегу р. Зеи. Географическое мѣстоположеніе его опредѣляется 51°23′ сѣв. шир. и 128°23′ вост. долг. отъ Гринвича. Площадь города занимаетъ возвышенное плато, приподнятое въ среднемъ на 15—20 саж. надъ уровнемъ р. Зеи. Волнистая поверхность плато изобилуетъ многочисленными распадками и лощинами, прорѣзывающими мѣстность въ различныхъ направленіяхъ. Особенно пересѣченными представляются края плато у поймы р. Зеи. Здѣсь размывы водъ образовали глубокіе овраги, протягивающіеся къ центру плато. Болѣе сглаженною является центральная часть плато, у оси жел. дороги, и сѣверо-западная часть площади. Характеръ рельефа плато обусловливаетъ собою быстрый стокъ атмосферныхъ водъ на площади города (понятно при наличіи канавъ), что, вмѣстѣ съ пористымъ грунтомъ плато, характеризуютъ сухость мѣстности, и глубокое залеганіе грунтовыхъ водъ. Въ большей своей части площадь, гдѣ распланированы усадьбы, покрыта лѣсомъ преимущественно изъ лиственныхъ породъ—бѣлой и черной березы, дуба, къ которымъ изрѣдка примѣшиваются хвойныя—лиственница и сосна.

Вдоль сѣверной границы города протекаетъ небольшая рч. Жалунъ, могущая служить источникомъ водоснабженія для этой части города. Съ южной стороны протекаетъ по болотистой долинѣ рч. Бардогонъ (вдали отъ

усадебъ). Судоходная рѣка Зея отдѣляется отъ площади города широкой луговой поймой, усѣянной озерами и болотистыми низинами, среди которыхъ заканчивается рч. Жалунъ.

За отдаленностью (отъ 2 до 6 верстъ) р. Зеи водоснабженіе большей части площади города расчитано на колодцахъ. Залеганіе водоносныхъ пластовъ по изслѣдованіямъ оказалось на глубинѣ 10—15 саж. Вода изъ колодцевъ тождественна съ водой изъ рч. Жалунъ и изъ р. Зеи.

Площадь подъ селитебную часть города распланирована, верстахъ въ 8 выше ж.-д. моста чрезъ р. Зею и верстахъ въ трехъ выше деревни Суражевки, переименованной въ поселокъ городского типа Алексѣевскій (429 вер. Средн. части Ам. ж. д.). 30 іюля 1912 г. Приамурскимъ Генералъ-Губернаторомъ, Шталмейстеромъ Н. Л. Гондатти, торжественно заложенъ новый городъ Алексѣевскъ, названный такъ съ Высочайшаго соизволенія, въ честь Е. И. В. Наслѣдника Цесаревича Алексѣя Николаевича. Тогда же совершены закладки двухъ храмовъ: собора (къ постройкѣ его еще не приступали) во имя чудотворца Алексія, Московскаго митрополита, и церкви во имя св. Николая Чудотворца. Удачный выборъ района для города, географическое положеніе котораго напоминаетъ другой Сибирскій городъ—Ново-Николаевскъ (при пересѣченіи р. Оби съ великимъ Сибирскимъ путемъ), даетъ мѣстному населенію основаніе возлагать на будущій городъ самыя радужныя надежды: сулятъ ему чисто американскій ростъ и колоссальный успѣхъ, грозящій будто бы въ очень сильной степени умалить значеніе Благовѣщенска; не только пріѣзжіе изъ Сибири разсказываютъ, но и въ прессѣ были сообщенія, что заявленій о желаніи получить въ новомъ городѣ участки земли поступило болѣе 14.000 и т. д; на торгахъ же впослѣдствіи взято всего около 2.000 усадебъ, а контрактовъ закончено лишь около 1.600. До окончанія постройки всей линіи Амурской ж. д. говоритъ серьезно о блестящемъ будущемъ новорожденнаго города, разумѣется, очень трудно, а пока дѣйствительность представляется иною: города, конечно, еще нѣтъ; но онъ уже распланированъ, расчищены участки и проведены дороги и улицы, выстроены уже: школа и болѣе 300 домовъ, да въ постройкѣ послѣднихъ около 200. Главное оживленіе царитъ теперь въ бывшей Суражевкѣ, гдѣ населеніе страшно возросло: не считая нѣсколькихъ тысячъ желѣзнодорожныхъ рабочихъ, здѣсь появились отдѣленія крупныхъ торговыхъ фирмъ Дальняго Востока, да сотни мелкихъ торговыхъ заведеній; имѣются здѣсь: мукомольныя мельницы съ лѣсопильными заводами, принадлежащіе: „Алексѣевскому Промышленному Т-ву“ и „Т-ву Клюевъ и Сынъ“; затѣмъ три кирпичныхъ завода, казенный Алексѣевскій лѣсопильный заводъ, склады сельскохозяйственныхъ орудій и, прежде всего, конечно, кабаки и кабаки, владѣльцы которыхъ и обогатятся разумѣется, въ первую очередь!.. Въ поселкѣ имѣются: церкви, двѣ министерскихъ и одна церковно-приходская школы, казначейство, 2 больницы, Канцелярія полицейскаго Пристава, Камера Мирового Судьи и т. д; здѣсь же и Контора нотаріуса А. Д. Коваленко. Въ Алексѣевскѣ предполагается постройка зданій для Управленія и службъ Амурской ж. д. и, разумѣется, это дастъ несомнѣнно сильный толчекъ къ скорѣйшему развитію города. Затѣмъ, осенью 1913 г. рѣшены вопросы о постройкѣ: еще одной церкви, во имя Св. Ольги, второго 2-хъ кл. министерскаго училища и разбивкѣ городского сада. Частными предпринимателями намѣчены: постройка электрической станціи для эксплоатаціи освѣщенія, оборудованіе еще одной типографіи и изданіе газеты. Въ настоящее же время въ самомъ г. Алексѣевскѣ никакой жизни еще нѣтъ, городского самоуправленія еще не введено, да и торговыхъ заведеній, кромѣ

трехъ-четырехъ кабаковъ и нѣсколькихъ мелочныхъ лавокъ, тоже почти нѣтъ.

Предполагается изданіе перваго здѣсь печатнаго органа „Алексѣевскій Торгово-Промышленный Листокъ". Функціонируютъ уже: Благотворительное Общество (Завѣд. А. Ю. Тихоновская) и Общественное Собраніе (А. В. Сомовъ).

Администрація, создающая этотъ городъ, придаетъ ему громадное будущее и старается всѣми способами его рекламировать, указывая на особенно удачный выборъ мѣста. Мѣстные же люди, не отрицая того, что условія для развитія городского населенія имѣются, все же относятся къ быстрому созданію города здѣсь скептически. Мнѣнія по этому поводу различны, но особенно подчеркивается неудачный выборъ мѣста подъ селитебную площадь. Въ настоящее время вся жизнь сосредоточена въ Суражевкѣ, гдѣ жизнь бьетъ ключемъ. Тутъ построены хорошіе магазины, дома, учрежденія; заведена промышленность, тутъ и все почти населеніе; Суражевка находится на самомъ берегу р. Зеи. Факторы, могущіе служить развитію города въ будущемъ: главныя жел.-дорожныя мастерскія, грузовая станція съ многочисленнымъ штатомъ служащихъ, пароходный затонъ, пристани, все это находится также около Суражевки, слѣдовательно, для города остается только одно Управленіе ж. дороги, если законодательныя учрежденія разрѣшатъ постройку его въ Алексѣевскѣ, но и его предполагается построить между Суражевкой и Алексѣевскомъ. Такимъ образомъ, для удаленныхъ участковъ (городъ распланированъ на большой площади 11.882 десятины и окраины его удалены отъ Суражевки на разстояніе до 10 вер.) опять-таки ничего не останется..

Это обстоятельство задерживаетъ ростъ города въ пользу Суражевки, гдѣ, надо сказать, положеніе торгово-промышленнаго класса, не принадлежащаго къ числу крестьянъ, весьма неопредѣленно.

Съ устройствомъ же мастерскихъ и вообще съ развитіемъ ж.-д. станціи, вѣроятно, образуется вблизи ея *на полосѣ отчужденія* жел.-дорожный поселокъ, и ввиду удаленности города также будетъ развиваться въ ущербъ послѣднему.

Вѣроятность этого возможна еще и потому, что Мин-во Путей Сообщенія предполагаетъ выдавать служащимъ ссуды на постройку домовъ (законопроектъ уже одобренъ комиссіей Госуд. Думы). Слѣдовательно, если своевременно не будутъ приняты надлежащія мѣры, не будутъ учтены всѣ возможности, развитіе города можетъ пріостановиться, что едва ли можно привѣтствовать.

Къ 1-му Января 1914 г. въ г. Алексѣевскѣ проживало жителей около 1500 душъ обоего пола, а въ Суражевкѣ болѣе 6000 (см. памятн. кн. Амурской обл.)

Должностныя лица: Завѣдывающій городомъ Алексѣевскомъ, Помощникъ завѣдывающаго переселен. райономъ *С. С. Анисимовъ*, Землемѣръ пог. Алексѣевску *В. И. Задубровскій*, Крестьянскій Начальникъ *В. А. Никитинъ*, Завѣдывающій Алексѣевскимъ город. училищемъ *М. А. Юшковъ*, Завѣдывающій п.-т. отдѣленіемъ *Ф. Г. Паргачевскій* (всѣ живутъ въ г. Алексѣевскѣ), зав. 2-хъ кл. учил. *П. М. Тихомировъ*.

Врачъ Пересел. Управленія *М. Н. Лаврентьева*, Казначей Алексѣевскаго Казначейства *А. С. Чубаровъ*, Завѣдывающій казеннымъ лѣсопил. заводомъ *Г. Г. Крюгеръ*, Завѣдывающій Зейскимъ лѣсничествомъ *И. І. Черненко*, Акцизный надзиратель *И. В. Селивановъ*, Завѣдывающій казеннымъ виннымъ складомъ *И. Н. Мичуринъ*, Завѣдывающій сельскимъ 2-хклассн. училищемъ *Голобоковъ*, Приставъ 2 стана *Шимкевичъ*, Священникъ *О. Жуковъ*, Ветеринарный врачъ *В. С. Домашевичъ*, Мировой Судья *А. В. Сомовъ*, Чиновникъ агрономической организаціи *А. Г. Герасимовъ*, Начальникъ ж.-д. участка Инженеръ *Г. В. Ельфимовъ*, Начальникъ ж.-д. дистанціи Инженеръ *А. А. Якимовъ*, Врачъ ж.-д. больницы

П. П. Николаевъ, Фактическій Контролеръ *Тихановскій* (всѣ живутъ въ Суражевкѣ и на ж.-д. станціи около Суражевки).

Депутатъ въ IV Госуд. Думѣ отъ Амурской обл. изъ пос. Алексѣевскаго (Суражевка) *А. И. Рыслевъ*.

Изъ числа *торговыхъ и промышленныхъ заведеній* въ городѣ Алексѣевскѣ, къ сожалѣнію, кромѣ нѣсколькихъ мелочныхъ лавокъ и винно-бакалейныхъ, отмѣтить нечего; въ Суражевкѣ же назовемъ изъ болѣе крупныхъ слѣдующія:

Аптека.

Гарштейнъ, Я. К.

Аптекарскіе товары.

Завалишинъ.
Кунстъ и Альберсъ, т/д.
Чуринъ, И. Я. и К°, т/д.

Артели.

„Грузчики". Представ. Доброжанскій.

Бакалейные и гастроном. товары.

Дунаевъ.
Кунстъ и Альберсъ, т/д.
Назаровъ.
Торг.-Промышл. Т-во.
Чуринъ, И. Я. и К°, т/д.
Шаклейнъ.

Бани.

Гордѣевъ.
Карпенко.
Мѣшковъ.
„Центральная".

Булочныя и кондитерскія.

Авдаловы Бр.
Дунаевъ.
Зайцевъ.
„Французская".

Виноторговли.

Бутинъ.
Дунаевъ.
Кунстъ и Альберсъ, т/д.
Лукинъ, В. М. С-ья, т/д.
Назаровъ.
Пьянковъ, М. съ Бр.
Торг.-промышл. Т-во.
Чуринъ, И. Я. и К°, т/д.

Воды искусств. минеральн.

„Байкалъ".
Захарченко.

Гостинницы, рестораны, меблир. комнаты.

„Востокъ".
„Европейская".
„Тихій океанъ".
„Центральные ном ра".

Граммофоны.

Кунстъ и Альберсъ, т/д.
Семинаристовъ.
Чуринъ, И. Я. и К°, т/д.

Живописцы.

Цвирко.

Желѣзно-скобяные товары.

Кунстъ и Альберсъ, т/д.
Небель и К°, т/д.
Панфиловъ.
Скоблины. Бр. Т.-во.
Чуринъ, И. Я. и К°, т/д.

Игрушки.

Кунстъ и Альберсъ, т/д.
Раевскій.
Чуринъ, И. Я. и К°, т/д.

Кирпичные заводы.

Ванчуринъ.
Голубевъ.
Савуленко.
Ядрихинская, Т-во.

Книжная торговля.

Раевскій.
Чуринъ И. Я. и К°, т/д.

Кожевенные товары.

Иртугановъ.
Чубатовъ.
Чуринъ, И. Я. и К°, т/д.
Шпилевы, Бр.

Крупчатка.

Алексѣевское Т-во.
Матвѣенко, Т-во.
Приступовы, Бр.
Чуринъ, И. Я. и К°., т/д.

Лѣсопильные заводы.

Алексѣевское Т-во.
Клюевъ и С-нъ, Т-во.
Казенный М. З. и З.

Мануфактурные товары.

Иртугановъ.
Кунстъ и Альберсъ, т/д.
Скоблины Бр., т/д.
Таировъ.
Чуринъ, И. Я. и К°, т/д,
Шпилевы, Бр.

Машины швейныя.

Зингеръ, К°.

Машины пишущія.

Кунстъ и Альберсъ, т/д.
Небель и К°, т/д.
Скоблины Бр. т/д.
Чуринъ, И. Я. и К°, т/д.

Мельницы мукомольныя

Алексѣевское Т-во.
Клюевъ и С-нъ, Т-во.
Цацура.

Механическія мастерскія.

Гордѣева.
Зажигина.
Мауль.

Модно-галант. товары.

Кунстъ и Альберсъ, т/д.
Чуринъ, И. Я. и К°, т/д.

Москательные товары.

Кунстъ и Альберсъ, т/д.
Небель и К°, т/д.
Скоблины Бр. Т-во
Чуринъ, И. Я. и К°, т/д.
Шпилевы, Бр.

Музыкальные инструменты.

Семинаристовъ.
Чуринъ, И. Я. и К°, т/д.

Мясныя торговли.

Лепехины, Бр.
Мелкулiянцъ.
Сычевъ.

Обувь.

Акчуринъ.
Иртугановъ.
Кунстъ и Альберсъ, т/д.
Скоблины Бр.
Чубатовъ.
Чуринъ, И. Я. и К°, т/д.
Шаклейнъ.
Шпилевы, Бр.

Парикмахерскія

Екота.
„Европейская".
Хачетуровъ.

Пивоваренные заводы.

„Орелъ" Т-во.

Писчебумажные и канц. товары.

Кунстъ и Альберсъ, т/д.
Небель и К°, т/д.
Раевскій.
Чуринъ, И. Я. и К° т/д.

Платье готовое.

Вергазовы, Бр.
Иртугановъ.
Таировъ.
Чуринъ, И. Я. и К°, т/д.
Утюшевъ.

Посудно-ламповые товары.

Кунстъ и Альберсъ, т/д.
Небель и К°, т/д.
Скоблины Бр., т-во.
Чуринъ, И. Я. и К°, т/д.

Портные.

„Товарищество".

Прачечныя.

Маеда.
Іосима.

Пріисковые товары.

Чуринъ, И. Я. и К°, т/д.

Разные товары.

Дунаевъ.
Таировъ.
Шпилевы, Бр.
Шаклейнъ.
Уховъ.

Сельско-хоз. машины и орудія.

Казенный складъ Перес. Упр.
Кунстъ и Альберсъ. т/д.
Чуринъ, И. Я. и К°, т/д.

Сепараторы и другія принадл. мол. хозяйства.

Кунстъ и Альберсъ, т/д.
Чуринъ, И. Я. и К°, т. д.

Типографія.

„Т-во Амурскаго Печатнаго дѣла".

Страховыя Общества (аг.).

„Россія"—Аг. Добржанскій.
„Русское"—Аг. Я. К. Гарштейнъ.
„Русскій Ллойдъ". Аг. И. А. Закожурниковъ.
„Сѣверное". Аг. А. Д. Коваленко.
„Саламандра". Аг. М. А. Юшковъ и В. С. Зайцевъ.

Универсальныя торговли.

Кунстъ и Альберсъ, т/д.
Небель и К°.

Скоблины Бр., т/д.
Чуринъ И. Я. и К°, т/д.

Фотографіи.

Аболынь, Я. Я.

Чай и сахаръ,

Коковинъ и Басовъ, т/д.
Кунстъ и Альберсъ, т/д.
Чистяковъ, И. Ф.
Чуринъ, И. Я. и К°, т/д.

Электро-театры.

Некрасовъ.

Ювелирныя издѣлія и часы.

Кунстъ и Альберсъ, т/д.
Чуринъ, И. Я. и К°, т/д.

г. АНДИЖАНЪ.

Уѣздный городъ Ферганской области, на линіи Ср.-Азіатск. жел. дор., подъ 40° 49′ сѣв. шир. и 42° вост. долг.; надъ уровнемъ моря около 1800 футовъ; жителей об. пола около 85.000 человѣкъ. Занятъ русскими окончательно въ 1876 г.; въ 1902 г. пострадалъ отъ землетрясенія, отъ коего не совсѣмъ еще оправился и сейчасъ. Городъ Андижанъ, сказать кстати,—едва-ли не самый грязный городъ Ферганской области—дѣлится на двѣ части: туземную и русскую, которыя сообщаются между собою такой дорогой, по которой лѣтомъ трудно ѣхать вслѣдствіе ужаснѣйшей пыли, а зимою экипажъ путника рискуетъ застрять и поломаться, до того дорога невылазно-грязна. Городъ освѣщался 190 керос.-калильн. фонарями, которые предположено замѣнить электрическими дуговыми лампами. Смѣта расходовъ на 1914 г. около 500.000 руб., изъ коихъ около 250.000 р. ассигновано на благоустройство, 26.500 руб. на народное образованіе. Городъ устраиваетъ водопроводъ на 400.000 ведеръ въ сутки; проектируется введеніе попуднаго сбора съ желѣзно-дор. грузовъ. Въ городѣ имѣются: православная церковь съ прекраснымъ скверомъ вокругъ, нѣсколько мечетей (въ туземной половинѣ города), шесть русскихъ учебныхъ заведеній, общественное и военное собранія, городская больница, двѣ аптеки, женская лечебница, нѣсколько гостиницъ, почт.-телегр. контора, почтовая станція, казначейство, Управленіе уѣзднаго Начальника, 3 камеры Мировыхъ Судей, кредитныя учрежденія и много разныхъ другихъ конторъ: транспортныхъ, комиссіонныхъ и т. п. Въ 60 верстахъ отъ города находится курортъ: Хазретъ-Аюбскіе (Джелалъ-Абадскіе) горячіе минеральные ключи, на высотѣ 3.800 фут. надъ уровн. моря, Благодаря массѣ хлопковыхъ плантацій въ уѣздѣ, здѣсь возникло много хлопкоочистительныхъ заводовъ и торговля хлопкомъ замѣтно развивается. Ежегодно вывозится очищ. хлопка $2^1/_2$—3 милл. пудовъ.

Должностныя лица: Уѣздный начальникъ—полк. П. П. Ивановъ, Уѣздный

врачъ—**И. О. Ордынецъ**, Уѣздн. ветер. врачъ—Н. К. **Захаровъ**, Уѣздный землемѣръ—А. Ф. **Стариковъ**, Городск. архитекторъ—инж.-поруч. А. В. **Травинъ**, Полиц. Пристава: Н. Н. **Бажановъ**, В. В. **Домбровскій** и А. В. **Колесинскій**. Мировые судьи: 1 уч. Н. Н. **Алехинъ**, 2 уч.—М. С. **Гнѣздовскій** и 3 уч.—В. Н. **Кузнецовъ**, Нач. почт.-телеграфн. конторы—Ѳ. Х. **Зинбергъ**, Податн. инспекторъ—И. Ф. **Яксъ-Тыръ**, Завѣд. Государств. имуществъ (въ Андижанскомъ и Ошскомъ уѣзд.)—А. А. **Чайкинъ**, Завѣдыв. лѣсн.—П. Ст. **Царенко**, Завѣд. опытн. полемъ—агрономъ А. Я. **Мухинъ**, Завѣд. Каз. скл. Землед. ор.—Г. А. **Николаевъ**, Казначей—Д. П. **Скрипкинъ**, Представители адвокатуры: Ф. Ф. **Левитскій**, Г. В. **Покровскій**, В. И. **Ненароковъ**, Б. Ф. **Левитскій** и др. Городской врачъ—А. В. **Мали**, Нотаріусы: А. А. **Бровцынъ** и Г. С. **Ячникъ**, Судебный Приставъ—А. И. **Брезгуновъ**. Вольнопракт. врачи: И. О. **Ордынецъ**, А. М. **Рацбаумъ** (зубной) и др.

Торгово-промышленныя предпріятія:

Азіатскіе товары.

Тазетдиновъ, Г. Д.

Аптеки.

Афанасьева, Б. А.
Исаевъ-Штукельцеръ, Г. Л.
Классонъ, Н. П.

Аптекарскіе товары.

Вурштейнъ, М. М.
Ляминъ, Н. Г.
Пугасовъ, Н. и С-вья, т/д.

Бакалейные товары.

Епифановъ, А. Н.
Мусабаевъ, Х. съ Бр., т. д.
Пугасовъ, Н. и С-вья, т. д.
„**Таронъ**“, т. д.

Бани.

Мирмумынбаевъ, Мирк.
Свинуховъ, К. В.

Банки.

Государственный.
Московскій учетный.
Русско-Азіатскій.
Сибирскій торговый. (Агентство).
} Отдѣленія.

Бумага и канцелярскія принадлежности.

„**Импортеръ**“ Оредне-Азіатское торгово-промышл. Т-во.
Пугасовъ, Н. и С-вья, т/д.

Бѣлье.

Газинъ, И.
Дружкинъ, т/д.

Виноторговли.

Бушманъ, Д. А.
Епифановъ, А. Н., Никол. ул.
Иванова, Н. И. Н-ки, Т-во.
Матвѣевъ, Ш. И.
Первушина, И. А., С-вья, т/д. Алекс. ул.
Пугасовъ, Н. и С-вья, т/д., Никольск. ул.
„**Таронъ**“, торг. домъ.
Филатовъ, Д. Л., Скоб. ул.

Воды искусственныя.

Егоровъ, С. Г.
Степанянцъ, М. В.
Субботинъ, Н. И.

Галантерейные товары.

Газинъ, И.
Дружкинъ, торг. д., Никол. ул.
Инагамовы, бр.
Миръ-Хамитовъ, Никол. ул.
Смирновъ, П. Е., Никол. ул.

Гастрономическіе товары.

Бушманъ, Д. А.
Епифановъ, А. Н., Никол. ул.
Матвѣевъ, Ш. И.
Первушина, И. А., С-вья, т/д. Алекс. ул.
Пугасовъ, Н. и С-вья, т/д., Никол. ул.
Филатовъ, Д. Л., Скоб. ул.

Гостинницы.

Аракеловъ, М. С. „**Фантазія**“.
Арутюновъ, Ц. М. „**Разсвѣтъ**“.
Гребенкинъ, К. Е. „**Азія**“, Иван. ул.
Кеперша, М. І. „**Эрмитажъ**“.
Коровайцевъ, Т. Ф.
Чичіянцъ, А., „**Россія**“, Иван. ул.
Шакаровъ, А. У.

Дренажное заведеніе.

Вамоли, С. и К., Бр.

Желѣзо и другіе металлы.

Егоровъ, С. Г.
Каримбаевъ, Ам. Б.
Куранцевъ, И. И.
Махмутбаевъ, М.
Рузибаевъ, А. Ж.
Ходжіевъ, С. Ах. Бад.
Шамурзиновы, А и Ф.

Земледѣльческія орудія.

Дюршмидтъ, Г. В.
Казенный складъ Перес. Упр.
Ходжіевъ, И. Х. А. Б.

Золото, серебро и пр.

Пугасовъ, Н. и С-вья, т/д.
Рагимбаевъ, Т. М.
Юсупбаевъ, М. У. Х.

Каменный уголь

Али, Р. М.
Саліевъ, М. С. К.
Сангельбаевъ, Х.
Умаровъ, У.
Халбаевъ, Т. А.

Керосинъ и нефтяные продукты.

Закаспійское Т-во.
Нобель, бр. Т-во.
Ассадулаева, Ш. Н-ки.

Кирпичные заводы.

Руфорный, И. В., д. Янги-арыкъ.

Кишечныя заведенія.

Дюршмидтъ, Г. В., д. Янги-арыкъ.

Ковры.

Ахуновъ, С. А. Р. Кашгарск. ул.
Исамухамедовъ, Т.

Кожевенные заводы.

Мусабаевъ, Х. съ бр., торг. д.

Кожевенные товары.

Рагимбаевъ, Т. М.
Тазетдиновъ, Г. Д.
Юсупбаевъ мирза, У. Х.

Коконосушильни.

Потеляховъ, Р. Ш.

Коконы.

Моск. торг-пром. Т-во, Скобел. пр.

Колбасныя.

Злыгостевъ, А. П.

Колоніальные товары.

Епифановъ, А. Н.
Пугасовъ, Н. и С-вья, торг. д.
„Таронъ", т/д.

Кондитерскія.

Рудаковъ, И.
Шабаринъ, С. Ф.

Конторы комисс.

Ганшинъ, В. А. и Шаревскій, И. І., т/д.
„Импортеръ" Ср.-Аз. Торг.-Пром. Т-во.
„Т-во для Торг. и Промышл. въ Персіи и Ср. Азіи".

Конторы желѣзн. дор.

Международн. О-во спальныхъ вагоновъ. Агенство—на вокзалѣ.

Конторы пароходныя.

О-во „Кавказъ и Меркурій", Александр. ул.

Конторы страховыя.

Второе Росс. Страхов. О-во.
Аг.: К. А. Бржезицкій.
Сѣверное Страхов. О-во. Агенты: П. Э. Каверау, К. З. Сѣчкинъ, Д. М. Лифшицъ, С. К. Мелодіевъ, Л. А. Рабиновичъ.
Россійское Стр. и Тр. О-во. Аг. В. Н. Снитковъ.

Конторы транспортныя.

"Восточное О-во", Алекс. ул.
„Гердгардъ и Гей", Акц. О-во.
„Кавказъ и Меркурій" О-во, Алексан. ул.
Россійск. Транспортное и Страховое О-во. Аг.: В. Н. Снитковъ, уг. Николаевск. и Бряновск. ул.

Ледъ искусственный.

Стефанъ, А. Ф.

Литейные заводы.

Радзиковскій, И. О.

Лѣсные склады.

Айраистовъ, А.
Айраистовъ, Л. П.
Аллахвердовъ, А. и Амирджановъ, А.

Аракеловъ, Д. Б. и Айраистовъ, Х. С.
Григорьевъ, Т. и Аванесовъ, А. съ Бр.
Дадасянцъ, М. и Ц. и Саркисьянцъ, А. П.
Исраиловъ, С.
Ферганское Лѣсопром. Т-во.
Цатуровъ, Т. Н. и Саркисьянцъ, А. А.

Маклеры.

Салыкбаевъ, Я. С.
Умарбаевъ.

Мануфактурные товары.

Абдуджабаровъ, С., сар. Миръ-Камиля.
Абдулаевъ, В. Х., ситц. рядъ.
Абдрахмановъ, М. С., Чарки-полакъ.
Амуевъ, Ш. А., сар. Миръ-Камиля.
Арановъ, С. и Исаковъ, Ю., сар. Миръ-Камиля.
Боруховъ, С., сарай Миръ-Камиля.
Боруховъ, А. К., сарай Миръ-Камиля.
Боруховъ, Ю., сарай Миръ-Камиля.
Вадьяевы, бр., т/д.
Ганшинъ, В. А. и Шаревскій, И. І., т/д.
Давыдовъ, А., ситцев. рядъ.
Ильяевъ, И., чайн. рядъ.
Инагамовы, бр., сар. Миръ-Камиля.
Исаковъ, А., сар. Миръ-Камиля.
Исаковъ, Р., сар. Миръ-Камиля.
Исаковъ, Ю. Х., сар. Миръ-Камиля.
Исакхановъ, С., сар. Миръ-Камиля.
Исахаровъ, Ю., ситцев. рядъ.
Ифраимовъ, М., сар. Миръ-Камиля.
Мавлянбаевъ, К. сар. Миръ-Камиля.
Малляевъ, Д., мануф. рядъ.
Мусабаевъ, съ бр., т/д.
Мушіевъ, Х. К. Д., сарай Миръ-Камиля.
Мушіевъ, Ю. Ф., баз. пл.
Палтеловъ, Ю. Х., ситц. рядъ.
Пинхасовъ, А., сар. Миръ-Камиля.
Рубиновъ, А., сар. Миръ-Камиля.
Тазетдиновъ, Г. Д.
Хаимовъ, Г. Ю., Чарки-полакъ.
Хайдаръ-Джамиловъ, М., сар. Миръ-Камиля.
Халмовъ, Д., сар. Миръ-Камиля.
Ходжаевъ, Т. С., сар. Миръ-Камиля.
Ходжаевъ, Ю. А. М., сар. Миръ-Камиля.
Ходжіевъ, М. Х. М., мануф. рядъ.
Ходжіевъ, О. Х. У., сар. Миръ-Камиля.
Ходжіевъ, С. Х. О., Чарки-полакъ.
Юнусовъ, Н., сар. Миръ-Камиля.
Юсупбаевъ, Р., чайн. рядъ.
Ягудаевъ, Ю., ситц. рядъ.

Маслобойные заводы.

Соловьевъ, К. М. и К°, т/д.
„Ферганск. Маслобойн. Т-во.

Мастерскія.

Арутюновъ, А., столярн.
Боксановъ, механич.
Масютинъ, И. А. механич.
Масютинъ, Ф. В. механич.
Родзиковскій, И. О., механич.
Самуэль, И. И., механич.
Саркисовъ, М. „

Машины швейныя.

„Зингеръ, К°.

Мебель.

Арутюновъ, А.
„Импортеръ", Ср.-Азіатск. Торг.-Пром. Т-во.
Мухаметовъ, М. В.
Саркисовъ, С. М.
Утямишевъ, А. В.
Хашимбаевъ, Р.
Ходжаевъ, Ш. Х. А.

Мельницы.

„Андижанское Муком. Т-во.
Зигель, А. И.
Камильхановы, М. и Д.
Потеляховъ, Р. Ш.
Рѣзникъ, П. Ф.
Тыменецкій, Ф. А. и Ко.
Юровъ, В. и С-вья, т/д. Гл. Рын. пл.

Молочные склады.

Батьяшвили.

Москательные товары.

Ганшинъ, В. А. и Шаревскій, И. І., т/д.
Епифановъ, А. Н.
Пугасовъ, Н. и С-нья, т/д.
Шамурзиновы, А. и Ф. бр.

Мучные товары.

Аліевъ, М. и А. и Мамедовъ, А. А.
Куранцевъ, И. И.
Махбутбаевъ, М.
Умаровъ, У.

Мыловаренные заводы.

Соловьевъ, К. М. и К°, т/д.

Мѣдныя издѣлія.

Ходжіевъ, И. Х. А. Б.

Мѣшки и брезенты.

„Импортеръ", Ср.-Азіатск. Торг.-Пром, Т-во.

Номера для пріѣзжихъ.

„Европа".
„Московскіе №№".

„Одесса", въ центрѣ города.
„Россія".
„Русь".

Обувь и дорожныя вещи.

Газинъ, И.
Пугасовъ, Н. и С-вья, т/д.
Тазетдиновъ, Г. Д.

Парфюмерія.

Пугасовъ, Н. и С-вья, т/д.

Пиво.

Иванова, Н. И. Н-ки, Т-во.
Стефанъ, А. Ф., уг. Кауфм. и Георг.

Платье готово-

Базинъ, И.
Пугасовъ, Н. и С-ья, т/д.

Посуда и хозяйств. предм.

Абдурахмановъ, М. И.
Абидовъ, М. А. М.
Алибековъ, М.
Алимбаевъ, А. М.
Аюбовъ, М. К.
Епифановъ, А. Н.
Закирбаевъ, А.
„Импортеръ", Ср.-Азіат. Торг. Пром. Т-во".
Камильбаевъ, М. Ю.
Касымбаевъ, Х. Н.
Миркабальбаевъ, М. Ю.
Ованесянцъ, М. Е.
Пугасовъ, Н. и С-ья, т/д.
Рузыбаевъ, А.
Сафуровъ, М. Л. М.
Сулейманянцъ, Т. С.
Таштимирбаевъ, И.
Шамурзиновы, Ф. и А., бр.

Прачешныя.

Закублуковскій, М. П.
Маторина, С. М.

Пушные товары.

Тазетдиновъ, Г. Д.

Рекламы и объявленія.

Любичъ, І. А., І-е Туркест. бюро.

Рестораны.

„Парижъ, Головач. ул., д. Ярушевск.
„Русь", Корсуновъ, Е. Ф., близъ Общ. Собр. и Базара.

Сахаръ.

Арзыбаевъ, Н., Базарн. пл.
Махмутбаевъ, М., Базарн. пл.
Мухамедовъ, А. Д., Базарн. пл.
Рузыбаевъ, Ш. Л., базарн. пл.
Тазетдиновъ, Г. Д.
Халтюряевъ, Ш. Х., базарн. пл.

Скобяные товары.

Арзыбаевъ, Н. М.
Епифановъ, А. Н.
Ибадовъ, М. К.
Каримовъ, Я. М.
Махмутбаевъ, М.
Мирзиновъ, Ш. М. Д., базарн. пл.
Пугасовъ, Н. и С-ья, т/д.
Шамурзиновы, А. И. Ф., бр.
Юлдашбаевъ, И.

Скотопромышленность.

Мусабаевъ, Х. съ бр., т/д,
Тазетдиновъ, Г. Д.

Стекло оконное.

Куранцевъ, И. И.

Строительные матеріалы.

Аракеловъ, Д. Б.
Епифановъ, А. Н.

Табачныя издѣлія.

Иванова, Н. И. Н-ки, Т-во.
Потеляховъ, Р. Ш.
Пугасовъ, Н. и С-вья, т/д.

Типографіи и литографіи.

Сахаровъ, Г. И.

Хлопкоочист. заводы.

„Алексѣевъ, Вл.", Т-во. Туз. часть.
Андр. Торг.-Пром. Т-ва, Туз. часть.
Аюповъ, А., Туз. ч.
Больш. Яросл. Мануф. Т-ва, Туз. ч.
Вадьяевы, бр. т/д.
Давыдовъ, Ю. т/д.
Джанъ-оглы, А. М., Туз. часть.
Исаковъ, А.
Камильджановъ, Дж.
Крафтъ, А. Н., Туз. часть.
Крафтъ, бр. Туз. ч.
Миркинь, Лаз., Туз. ч.
Муллакандовъ, Ю., Туз. часть.
Мумынбаевъ, М., Туз. часть.
Мумынбаевъ, Абд., с. Дардокъ.
Мумынбаевъ, Мир-Кам., с. Курганъ-Тепе.
Мушіевъ, Ю. Туз. часть.

Мырмуминбаевъ Мир., с. Хакуль-Абадъ.
Мырмуминбаевъ, Мир.
Нурхановъ, Ир., Туз. часть.
Сабировъ, К. А. Туз. ч.
Саипъ-Ходжіевъ, А. Дж., насл., Туз. ч.
Темирбековъ, А., бекъ Ходжя.
Темирбековъ, Туз. ч.
Тыменицкій и К°, с. Учъ-Курганъ.
„Хлопокъ", Акц. О-во, Туз. ч.
Ходжіевъ, А., Туз. ч.
Ходжіевъ, М. А., Туз. ч.
Ходжіевъ, Т. А., Туз. ч.
Худоярбековъ, С., Туз. часть.
Шейховъ, Я. Ш., Туз. часть.
Ягудаевъ, с. Чиль-Абадъ.
Яросл. Мануф. Торг.-Пром. Т-во, с. Бутакара.

Хлопокъ

Алимбаевъ, А. Х., хлопк. сарай.
Амуевъ, Ю. С., Скобел. пр.
Андреевск. Торг.-Пром. Т-во, Баз. пл.
Баевъ, А. А.
Касымовъ, М.
Кычикбаевъ, Х. С.
Нейгебауеръ, В. И., хлопк. сарай.
Персицъ, З. М., Волжск. Акц. О-во.
Потеляховъ, Р. Ш., Туз. часть.
Садыкбаевъ, Я. С.
Турдыходжаевъ, Х., хлопк. сарай.
Швецовъ, А. В., хлопк. сарай.
Шлосбергъ, бр., т/д.

Хлѣбъ (зерно).

Али. А. А. М.
Бай, А. М. Н.
Газибековъ, Х.
Умаровъ, У.
Файзибаевъ, М.
Ходжаевъ, И. Х. И.
Юсупбаевъ, Х.

Чайная торговля.

Махмутбаевъ, М.
Тазетдиновъ, Г. Г.
Швецовъ, А. В.. Базарн. пл.

Чугунныя издѣлія.

Куранцевъ, И. И.
Шамурзиновы, А. и Ф., бр.

Шорные товары.

Шамурзиновы, А. и Ф., бр.

Электрич. освѣщеніе.

„Первое Андижан. Т-во".

г. АСХАБАДЪ.

Областной городъ Закаспійской области (37° 45′ сѣв. шир. и 58° 19′ в. д.), гдѣ имѣетъ пребываніе г. Начальникъ области и находятся всѣ областныя учрежденія. Городъ стоитъ при рѣкахъ Асхабадкѣ и Кошинкѣ и на линіи Средне-Азіатской ж. д.; здѣсь же находится и управленіе дороги. Жителей по послѣднимъ свѣдѣніямъ считается около 57.000 душъ об. пола. Церквей православныхъ—6, католическая—одна, лютеранская—одна, армяно-грегоріанская—одна, магометанскихъ мечетей—пять и еврейскій молитвенный домъ—одинъ. Учебныхъ заведеній—девять, въ числѣ коихъ: мужская гимназія, женская гимназія, 3-хъ классное городское училище, 2-хъ классная церковно-приходская школа, церковно-приходская школа грамоты, Бахаинская русско-персидская школа бабистовъ, желѣзнодорожное техническое училище, Куропаткинская школа садоводства и шелководства, нѣсколько частныхъ прогимназій и училищъ и шесть городскихъ приходскихъ. Библіотекъ одна,—публичная, и три при Общественныхъ Собраніяхъ. Имѣются: дѣтскій пріютъ, городская больница, военный лазаретъ, желѣзнодор. лазаретъ, глазная лечебница и пр., областное благотворительное общество, отдѣленіе государств. Банка, казначейство, Окружный судъ и друг. учрежденія. Городъ управляется общимъ присутствіемъ уѣзднаго управленія, состоящаго изъ предсѣдателя,—начальника уѣзда, и членовъ: полицмейстера, депутатовъ отъ домовладѣльцевъ и офицерскаго званія и старшинъ обществъ: русскаго, армянскаго, кавказско-татарскаго, персидскаго.

бухарскаго и хивинскаго, при дѣлопроизводителѣ управленія. Возбуждено ходатайство о введеніи Городового Положенія. Издаются двѣ газеты: „Асхабадъ" и „Закаспійское Обозрѣніе".

Асхабадъ растетъ очень быстро (городская расх. смѣта около 400.000 руб.). изобилуетъ садами: помимо садовъ частныхъ владѣльцевъ, въ городѣ нѣсколько скверовъ и большой городской садъ; этимъ обиліемъ растительности Асхабадъ въ значительной степени обязанъ заботамъ генерала Куропаткина. Освѣщаются улицы электричествомъ и керосино-калильными фонарями, многія торговыя заведенія также электричествомъ. Къ числу лучшихъ зданій города слѣдуетъ отнести: военный соборъ, зданіе общественной библіотеки и музей, католическій костелъ, мечеть (съ ея вершины великолѣпный видъ на городъ и окрестности), мужская гимназія, зданіе Управленія Ср.-Аз. ж. д., вокзалъ ст. Асхабадъ, домъ отдѣленія Госуд. Банка и др. Одинъ изъ главныхъ враговъ города,—это пыль, противъ которой оказываются безсильными всѣ средства. Населеніе города отличается пестротой: персы, армянѣ, русскіе, грузины, вообще кавказцы, греки турки, евреи, хивинцы, бухарцы, нѣмцы, французы и т. д. Торговля въ городѣ, какъ и ремесла,—почти вся въ рукахъ персовъ и армянъ. Дополненіемъ къ городу Асхабаду является селеніе Фирюза, гдѣ часть населенія спасается отъ городской пыли и жары и куда на лѣто переѣзжаютъ даже нѣкоторыя присутств. мѣста области (въ 35 верст. отъ города). Собранія имѣются—Военное Собраніе и Клубъ О-ва велосипедистовъ; затѣмъ функціонируютъ слѣдующія общества: Кружокъ любит. драмат. искусства, О-во „Спортъ", Музык. драмат. кружокъ, О-во любителей правильной охоты и др. Изъ увеселит. заведеній кромѣ садовъ и собраній, укажемъ на циркъ, 4 электро-театра и проч. Улицы съ мощеными мостовыми, тротуары обсажены акаціями и тополями, вдоль арыковъ (каналы по сторонамъ тротуаровъ); имѣется городской водопроводъ.

Должностныя лица: Начальн. области—Генер.-Лейт. Л. В. Лешъ, помощникъ его—полковникъ *Н. Колмаковъ, Завѣдующій судной частью*—А. М. Дуплицкій, *Прав. Канцел.*—Полк. С. Б. И. Агабековъ, *Областной Архитекторъ*—Ф. Н. Окуневъ, *Старш. спец. по хлопководству*—агрономъ Д. М. Рябовъ, *Завѣд. горной частью*—горн. инж. С. М. Головачевъ, *Техники: строит. и дорожн. чч.*—военн. инж. К. К. Тимофѣевъ, *по ирригаціи*—горн. инж. Ф. Ф. Кондратьевъ, *Старш. Смотр. солян. промысловъ*—Я. П. Шкатовъ, *Межевщики:*—С. Г. Вѣдмецкій, А. Ю. Зандбергъ, С. В. Рокотовъ, *Письменные переводчики:*—Ю. Б. Вагабовъ и М. С. Писцовъ, *Инспекторъ нар. учил.*—Бѣляевъ, *Областной Казначей*—І. И. Стоякинъ, *Управл. Таможнею*—В. М. Микадзе, *Таможн. Инспекторъ*—И. Д. Полчаниновъ, *Нач. Почт. Телегр. К-ры*—М. В. Дубининъ, *Старш. Смотр. Рыболовства*—В. Мейснеръ, *Предс. Окр. Суда*—С. И. Войдато-Пацевичъ, *Секретарь суда*—М. М. Сѣдайкинъ, *Прокуроръ*—В. А. Барановскій, *Секретарь его*—Е. Г. Брянцевъ, *Старш. Нотаріусъ*—Н. И. Вакуловскій, *Мировые Судьи:* Асхабад. уѣзда—В. И. Люцидарскій, П. Д. Махновскій, В. В. Покровскій и Е. И. Петражицкій. *Добавочный Мир. Судья*—А. А. Касьяновъ, *Уѣздный Начальникъ*—Полк. Ф. А. Михайловъ, *Уѣздный врачъ*—И. К. Корытовъ, *Пунктовый Ветер. врачъ*—П. Сипайловъ, *Завѣд. Городской Скотоб.*—К. Маневскій, *Завѣд. ирригаціей города*—М. Андреевъ, *Городской архитекторъ*—Омароковъ, *Податной Инспекторъ*—Ломакинъ, *Гор. Юрисконсультъ*—Г. И. гр. Дорреръ, *Полиц. Приставъ*—Т. И. Алексѣевъ, *Нач. Ср.-Аз. жел. дор.*—инж. путей сообщ. Б. Н. Окуневъ, *Помощникъ*—инж. путей сообщ. Серебренниковъ, *Старш. Инж.*—И. И. Коноваловъ, *Гл. Бухгалтеръ*—П. И. Захаровъ, *Нач. Матер. Сл.*—Р. К. Берингѐръ, *Нач. Техн. Отд.*—инж. пут. сооб. Г. Д. Волошинъ, *Нач. Сл. Движ.*—М. А. Карповъ. *Юрисконсультъ* Упр. Ср.-Аз. ж. д.—Прис. Пов. Безсоновъ

Завъд. насажденіями ж. д.—д. с. с. Влад. Палецкій, *Нач. Асхаб. желѣзн. техн. уч.*—М. М. Волковичъ, *Нотаріусы:*—Ф. В. Гузничакъ и А. Г. Сосуновъ, *Судебные пристава*—К. Ф. Превышъ-Квинто и *Д. Н. Ераевъ. Адвокатура:* Прис. Повѣренные:—Н. Н. Браиловскій, *Л. В. Бушъ* М. П. Крынцовъ, Б. И. Саркисовъ; Пом. Прис. Пов. А. С. Бутаевъ, Г. І. гр. Дорреръ, В. И. Куликовъ, Н. В. Старосельскій, Г. А. Тихобаевъ, Н. Н. Ханъ-Іомудскій; Частн. Повѣр.:—П. И. Васильевъ, В. М. Сарумовъ и Н. И. Шахназаровъ. *Врачи: Завъд. Городской Больницей*—д-ръ Эдельбергъ; вольнопрактикующіе: С. О. Айзенштадтъ (женск. и дѣтск. бол.), Куропатк. пр., 69; Б. Н. Агапьевъ (хирург. и женск.) Комаровск. 31; В. Ф. Бачинскій (горл., нос., ушн.) Ставропольская, 51; А. А. Крамникъ (глазн. и венер.) Каракунская, д. Мороховца; Р. А. Цандеръ (хирург. и женск.) уг. Анненков. и Инжен. 16; Г. И. Когбетліевъ (окулистъ), Офицерская, 9; Д. М. Мехтіевъ (внутр. бол.), Таманская, 44; А. С. Мыльниковъ (горл., нос., ушн.) уг. Куроп. и Комар.; Р. М. Ундринцевъ (внутр., дѣтск., нервн.) уг. Куроп. и Боголюб., 101. *Зубные врачи:* Н. И. Зегельманъ—Дагест ул., П. П. Ларме, Куропатк. пр., 14; С. М. Марголина—Куропатк. пр., рядомъ съ банями.

Азіатскіе товары.

Керимовъ, М., Базарн. ул.
Садиковъ, Г.
Юнусовъ, К. М. Ю.

Аптеки.

Войшицкій, Д. И., Кирпичн. ул.
Лозникъ, (провиз.), Куропатк. пр.
Павлоцкій, В. А., Базарн. ул.
Сабсаліевъ, М. Г., Хивинск. баз.
Центральная, Ср.-Аз. ж. д.
Черняевъ, Д., Скобел. пл.

Аптекарскіе товары.

Васильева, М., уг. Крымск. и Топогр.
„Гигіена“ насл. Афанасьева, т./д. Лабинск. ул.
Давыдовъ, П. Я., Базарн. ул.

Арматура разная.

Брагинскій, С. И., Текинск. ул., тел. 105.
Э. Тильмансъ и К°, Довѣр. В. М. Юдоловичъ.

Бакалейные товары.

Аліевъ, М., Базарн. ул.
Аруновъ, И. и К°, т./д. Кирпичн. ул.
Бабаевы, бр., Кирпичн. ул.
Джафарбековъ, Г., Кирпичн. ул.
Епифановъ, А. Н. Скобел. пл.
Исанбековъ, А., Базарн. ул.
Исмаиловъ, А., Базарн. ул.
Казымовъ, Г., Кирпичн. ул.
Лобачевъ, С.
Насырбековъ, бр., Кирпичн. ул.
Рамидовъ, Б., Кирпичн. ул.

Бани.

Гаджіевъ, Г., уг. Багир. и Мар. ул.
Гусейновъ, С. Ф., Почтовая.
„Европейскія“.
Ризаевъ, И., Таманская ул.
Шафіевъ, М. Х., Дагестанск. ул.

Банки и кредитныя учрежденія.

„Государственный“, (Отдѣленіе).
„Русско-Азіатскій“, Гоголевская ул.
„Взаимнаго Кредата“ О-во.
„Учетно-Ссудный“ банкъ Персіи.

Бумага.

„Импортеръ“ Ср.-Аз. Торг.-Пром. Т-во.

Бѣлье.

Абрамовъ, М. А.
„А-ла-кокетъ“, магазинъ.
Бунятовы, Т. и А., бр.
Галачевы, Бр. Базарн. ул.
Кругловъ, В. Ф., Русск. Гост. Дв., с. д.
„Московскій магазинъ“, Базарная.
Офицерское Экономическое О-во.
Первое Мануфактурное Т-во, Базарная.
Петросянцъ, К. К., Базарная ул.
Теръ,-Терьянцъ, А. Г. Базарн. ул.

Бюро похоронное.

„Закаспійское Братство св. Креста“.

Велосипеды.

Офицерское Экономическое О-во.
Нудель, Л. Б.
Кругловъ, В. Ф., Русск. Гост. Дв., с. д.

Виноторговли.

Агаруновъ, К., Дагест. ул.
Агбаловъ, А., Скобел. пл.
„Агріевы, братья", т./д.
Акопянцъ, Е., Скобел. пл.
Андронниковъ, кн., Скобел. пл.
Асатуровъ, Б. Т., Ставроп. ул.
Брейтмайеръ, А., Лабинск. ул.
Будаговъ, А., уг. Огор. и Базарн.
Епифановъ, А. Н., Скобел. пл.
Каласьянцъ, Базарн. пл.
„Кахетія", Кахетинск. О-во Садовлад.
Качкачевъ, Р., Базарн. ул.
Подоровскій, А., Крымск. ул.
Саркисянцъ, Е., Скобел. пл.
Саркисянцъ, Е., Боголюбск. ул.
Сатуровъ, М., Почтов. ул.
Сафорянцъ, С., Артилл. ул.
Фореръ, бр., Дабинск. ул.
Чхеидзе, И., Скобел. пл.
Шапировъ, А., Артиллер. ул.

Воды искусственныя.

Алавердовъ, Е. И., Комар. ул.
Асріянцъ, М. А., Топографск. ул.
Брейтмайеръ, А., Ставропол. ул.
Ивановъ, В. Г., уг. Баз. и Огородн. ул.
Улицкая, А., Ставропол. ул.

Вывѣски.

Любичъ, Г. А., 1-е Туркест. Бюро.

Галантерейные товары.

Гавріиловъ, Р. („А-ла-кокетъ").
Галачевы, бр., Базарн., д. Хубова.
Гюльназаровъ, К. М.
Кругловъ, В. Ф., Русск. Гост. Дв., с. д.
„Парижскій магаз." Петросянца, К. К.
Тарейкинъ, Н., Лабинск. ул.
Теръ-Терьянцъ, А. Г., Базарн. ул.

Галоши.

„Проводникъ" Т-во.
Сароньянцъ, Т. М., Огородн. ул.

Гастрономическіе товары.

Агаруновъ, К., Дагест. ул.
Агбаловъ, А., Скобел. пл.
Акопянцъ, Е., Скобел. пл.
Асатуровъ, Б. Т., Ставроп. ул.
Епифановъ, А. Н., Скобел. пл.
Качкачевъ Р., Базарн. ул.
Лобачевъ, С.
Подоровскій, А., Крымск. ул.
Саркисянцъ, Б., Скобел. пл.
Саркисянцъ, Е., Богол. ул.
Сафорянцъ, С., Артилл. ул.
Шапировъ, А., Артилл. ул.

Гостинницы.

„Германія", Гогол. ул.
„Грандъ-Отель", Скобел. ул.
„Лондонъ", Ширванск. ул.
„Нордъ", Куропатк. уг. Кирпичн.
„Петербургъ", Поляковъ, Я. Н.
„Франція", Куропатк. пр.

Граверныя заведенія.

Крупеніе, Базарная ул,
Прозоровъ, В. И., Огородн. ул.

Граммофоны.

Гофманъ, К. Лабинская ул.
Кругловъ, В. Ф., Русск. Гост. дв. с. д.

Гробы.

Саркисянцъ, Л., Скобел. пл.

Двигатели разные.

Тильмансъ, Э. и К°. Довѣр. В. М. Юдоловичъ.

Желѣзные товары.

Азадовъ, А. И.
Брагинскій, С., Геокъ-Тепин. ул.
Осиповы, бр., Базарн. ул.
Сагамоновъ, М., уг. Текин. и Кирп.
Тильмансъ, Э. и К°.
Фарянцъ, А., Баз. ул.
Черкезовъ, І., Базарн. ул.
Черкезовъ, Г., Базарн. ул.
Юрханьянцъ, А., Базарн. ул.

Земледѣльческ. машины и орудія.

Казенный складъ, Департ. Землед.

Зеркала.

Баласанянцъ, А. С., Р. Гост. Дв.
„Вѣнскій Магазинъ", Лабинск. ул.
Гаямовъ, Я. И., Скобел. пл., с. д.
„Конкуренція", Лабинск., 1.
Теръ-Терьянцъ, А. Г. Базарн. ул.

Золотыя и серебр. вещи.

Нудель, А. Б., Базарн. ул.
Эфендіевъ, А., Кирпичн. ул.

Игрушки.

Дѣтская Забава". Огородн. пер.
Теръ-Терьянцъ, А. Г. Базарн. ул.
Шумовскій, Т., Лабинск. ул.

Иконы, церковн. утварь и пр.

„Закаспійское Братство".

Канцеляр. и писчебум. товары.

Кузовова, П. И. Скобел. пл.
„Закаспійское Братство".

Сафарьянцъ, В. Лабинск. ул.
„Симфонія“, магазинъ, Скобелев. пл.
Сорокинъ, Ф. И. Скобел. ул.

Керосинъ и нефть.

Асадуллаева, Ш. Н-ки.
„Закаспійское О-во“.
„Нобель“, бр., Т-во.

Кинематографы.

„Американскій Вивантографъ“, О-ва „Спортъ“.
„Модернъ“, Гоголевск. ул., д. Шатилова.
„Прогрессъ“.
„Эльже“ (К. Лопатниковъ).

Кирпичный заводъ.

Аракеловъ, Д. Б.

Кишечныя заведенія.

Дюршмидтъ. Г. В.
Кащенко, т/д., Комар. ул.
Попова, П. Татарск. ул.

Книги.

Александровъ, И. И.
„Закаспійское Братство“.
Кузовова, П. И., Скобел. площ.
Сафарьянцъ, В., Лабинск. ул.
Сорокинъ, Ф. И., Скобел. пл.

Ковры.

Садыковъ, А., Базарн. ул.
Юнусовы, бр., Базарн. ул.

Кожевенные товары.

Азадовъ, А. И., Базарн. ул.
Сааковъ, М., Базарн. ул.
Сафаровы, бр., Н. А. и К. И., Кирп. ул.
Торосянцъ, А., Лабинск. ул.
Шупакъ, М., Огородн. ул.
Юрханьянцъ, А., Базарн. ул.

Колбасныя.

Королевъ, С., Скобел. пл.
Овсянниковъ, В., Кирпичн. ул.
Овсянникова, Е., Скобел. пл.

Колоніальн. товары.

Епифановъ, А. Н.
Качкачевъ, Р. Г.
Насырбековы, бр.

Кондитерскіе товары.

Григорьевъ, С., Скобел. пл.
Качкачевъ, Р. Г.
Потеряхинъ, А. Д., Скобел. пл.

Конторы комиссіон.

Брагинскій, С. И. Текинск. ул. Тел. 105.
Ганшинъ В. А. и Шаревскій, И. І. т/д.
„Импортеръ“, Ср.-Аз. Торг.-Пром. Т-во

Конторы страховыя.

Второе Росс. Страх. О-во. Аг. Я. Б. Саркисбековъ.
Росс. Страховое и Трансп. О-во. Аг. А. А. Драмповъ, уг. Ставропольской и Ширванск. ул.
Сѣверное Страховое О-во. Аг. М. И. Рабиновичъ и И. М. Биховъ.
„Якорь“, Страх. О-во. Аг. М. Е. Полушкинъ.

Конторы транспортныя.

Ахназарянцъ, Абіянцъ, Нерсесянцъ и К°, т/д., Ставроп. ул.
„Восточное“ О-во, Скобел. пл.
„Гергардъ и Гей“, Акц. О-во. Аг. В. С. Алексѣевъ.
Россійское Трансп. О-во, Ставроп. ул.
„Русь“, Акц. О-во (парох.), Таманск. ул. Довѣр. агентъ Али А. Веліевъ.

Конфектная фабрика.

Потеряхинъ, А. Д., Анненковск. ул.

Корсеты.

Боди, М-me, Крымск. ул.
Э. Перельманъ, Базарная ул.

Красильныя заведенія.

Асатіани, Д., Самурск. ул.
Генце, Г., Саперн. ул.
Грановскій, К. М.
Ойхельбергъ, І. Ш.
„Трудъ“, Куроп. пр.

Кровати и матрацы.

Гаямовъ, Я. И., Р. Гост. Дв.
Баласянцъ, А. С., Русск. Гост. Дв.

Кумысъ и кефиръ.

Бабиковъ, У. Ш., Городск. садъ.

Лампы.

Аліевъ, М. А. Кирпичн., 3.
Гусейновъ, А. А.
Качкачевъ, Р. Г.
Нудель, Л. Б.

Ледъ искусственный.

Вакано, А и К°, Т-во.
Вейнеръ, Т-во, Татарск., уг. Куропатк.

Линолеумъ.

„Проводникъ“, Т-во.

Лѣсные склады.

Агабековъ, Г., Кирпичн. ул.
Амерджановъ, Г., Кирпичн. ул.
Гаямовъ, Я., Ставроп., уг. Багирск.
Григоровъ, М., Ставроп., уг. Багирск.
Григорьянцъ, М., Леваш. ул.
Машатовъ, Г., Ставроп. уг. Багирск.
Мирзоевъ, К., уг. Крымск. и Геок.-Теп.
Назаровъ, А., Леваш. ул.
Назарьянцевы, бр., Леваш. ул.

Мануфактура.

Абдіевъ, А. А.
Абдулаевъ, А. А.
Аванесянцъ и К°.
Авшаровъ, М.
Аліевъ, А., Лабин. ул.
Аскеровъ, Г. А.
Аскеровъ, К.
Багировъ, М. А.
Баграмовы, С. и А. бр., Кирп. ул.
Бунятовъ, К.
Визнякъ, Л.
Габріеловъ, С.
Гаджіевы, бр., Лабин. ул.
Галачевы, бр., Базарн., д. Хубова.
Ганшинъ, В. А. и Шаревскій, И. І., т/д.
Гапаровъ, А. М.
Гасанъ-Оглы, А.
Григорьянцъ, А. И.
Ибрагимовъ, А.
Ибрагимовъ, Г.
Имановы, бр.
Камбаровъ, Г., Текин. ул.
Капріеловъ, А.
Кругловъ, В. Ф., Русск. Гост. дв., с. д.
Мехрабянцъ, К.
Миланскій, М. И.
„О-Бонъ-Марше“, уг. Баз. и Огор. ул.
Оганесовъ-Теръ, Д., Лаб. ул.
Ризаевъ, К. М., Базарн. ул.
Саядовъ, И., Лабинск. ул.
Суковицынъ, С., Кирпичн. ул.
Теръ-Микиртичевы, бр., т/д.
Теръ-Саркисовъ и К°, т/д.
Туманьянцъ, М.
Халиловъ, М.
Юсупъ-Оглы, И.

Масло.

Земмитъ, П. А., Кирпичн. ул.
Королевъ, Скобел. пл. и уг. Кирп. и Леваш.
Овсянникова, Е. Г.
Теръ-Микиртичевы, бр., т/д.

Мастерскія.

Витманъ, О. П. Музыкальная.
І. Д. Прушакъ, В. С. Тюленевъ и К°., 1-е Закасп. Т-во, Слес.-механическ. мастерскія.

Машины пишущія.

Сорокинъ, Ф. И. Скобел. пл.

Машины швейныя.

Зингеръ, К°, Базарн. ул.
Кругловъ, В. Ф., Русск. Гост. дворъ.
Нудель, Л. Б.

Мебель.

Азадовъ, А., Лабинск. ул.
Гаямовъ, Я. И., Скобел. пл.
Гаямовъ, Я. И., Лабинск. ул.
Гуліянцъ, С. и Г., бр.
„Импортеръ“, Ср.-Аз. Торг.-Промышл. Т-во.

Меблированныя комнаты.

Брызгалова, Ф. Пушкин. ул.
Гаджіевъ, К., Артилл. ул., с. д.
Гоголь, Ф., Ставроп. ул.
Прокофьева, Е., Скобел. пл.
Улицкая, А., Ставроп. ул.
Хацурянцъ, М., Ставроп. ул.
Шахназаровъ, А. М., Текинск., уг. Гоголь.

Мельницы.

Авроръ, Т-во.
Баточкинъ, С.
Тертерянцъ, бр.

Модные товары.

„Ала-Кокетъ“, Р. И. Гавриловъ.
Гюльназаровъ, К. М.
„Европейскій магазинъ“, Лабинск. ул.
Кругловъ, В. Ф., Русск. Гост. дв., з. д.

Мозаичныя издѣлія.

Абрамовъ, А. А.

Молочные склады.

Королевъ, Скобел. ул.
„Ялта“, Базарн. ул.

Москательные товары.

Брагинскій, С. И. Тел. 105.
Ганшинъ, В. А. и Шаревскій, И. І. т/д.
Епифановъ, А. Н., Текинск. ул.
Маркаровъ, К. М.
Масумовъ, Г. А., Текинск. ул.

Музыкальные инструменты.

Берсонъ, Б. Б., Скобелев. ул.
Гофманъ, К. Ф., Лабинск. ул.
Левочкинъ, С., Таманск. ул.
Нудель, Л. Б.
Сорокинъ, Ф. И.

Мучные товары.

Абдулаевъ, Т. Хивинск. баз.
Гасанъ-Оглы, З., Хивинск. баз.
Кащенко С-ья, т/д.
Пазити, Ш., Геокъ-Теп. ул.
Тагіевъ. А., уг. Кирп. и Багир.
Тагіевъ, Т., Базарн. пл.
Теръ-Богдасарянцъ, В., Хивинск. баз.
Теръ-Микиртичевъ, Текинск. ул.
Титовъ, Д., Базарн. пл.
Шахбазиди, Братья, т/д.

Мыловаренный заводъ.

Ефремовъ, М., Комаровск. ул.

Мѣховые товары

Азадовъ, А. И., Базарн. ул.
Кругловъ, В. Ф., Русскій Гост. Дв., с. д.

Мѣшки и брезенты.

„Импортеръ“ Ср.-Аз. Торг.Пром. Т-во.

Напильники и сталь.

Белеръ, Бр. и К-о. Акц. О-во, Представитель: контора В. М. Юдоловича.

Насосы и пр.

Тильмансъ, Э. и К-о. Довѣр. В. М. Юдоловичъ.

Несгораемые шкафы и пр.

Васюхновъ, В. М.
„Экономическое Общество“.

Обои.

Масумовъ, Г. А.

Обувь и дорожн. принадл.

Абрамовъ, М. А.
Гюльназаровъ, К. М.
Кругловъ, В. Ф., Русск. Гост. Дв. с. д.
„Московскій магазинъ“.
„О-Бонъ-Марше“, магазинъ.
„Офиц. Эконом. О-во.
„Проводникъ“, Т-во (дор. пр.).
Росс.-Америк. Магазинъ.
Сароньянцъ, Т. М., Огородн. ул.
Теръ-Терьянцъ, А. Г. Базарн. ул.

Оптическія принадлежности.

Нудель, Л. Б.

Оружіе и охотничьи принадлежности.

Гофманъ, К. Ф.

Освѣщеніе.

Брагинскій, С. И. Текинск. ул., тел. 105,
Дукельскій, С. Г.
Пироне, П., Левашевск., 17.
„Свѣтъ“ Т-во, Левашевск., 17.
Тильмансъ, Э. и К-о. Довѣр. В. М. Юдоловичъ.
Шмуйловичъ, Я. А. и К-о. Ширвинск. ул.

Открытки, гравюры и пр.

„Симфонія“, магазинъ.

Офицерскія вещи.

Визнякъ, Л. М., Скобел. пл.
Касуманъ, Д., Скобел. пл.
Офицерское Экономическое О-во.

Памятники.

Абрамовъ, А. А.

Парикмахерскія.

Григорьянцъ, Г., Кирпичн. ул.
Ибрагимовъ, А., Ставроп. ул.
Муладзе, А., Лабин. ул.
Петросовъ, Н. Кирп. ул.
Фарсіянцъ, 1-е Т-во, Базарн. ул.
Херунцовъ, Н., пр. Велосип. Клуба.

Парфюмерія.

Кругловъ, В. Ф., Русс. Гост. Дв., с. д.
„Модернъ“, Акц. О-во.
„Офиц. Эконом. О-во“.

Пивные склады.

„Вейнеровск. Пивовар. Заводъ“, Т-во.
Жигулевск. зав., Фонтанн. ул.

Платье готовое.

Абрамовъ, М. А.
Багировъ, М. Г.
Гюльназаровъ, К. М., Базарн. ул.
Медвѣдевъ, Т. Е.
„О-Бонъ-Марше“, Базарн. ул.
„Одесскій Магазинъ“.
Первое Мануфактурн. Т-во, Базарн. ул.
Хайтанъ, Скобел. пл.
Офицерское Экономическое О во.
„Экселансъ“, Базарн. ул.

Посуда и хозяйств. предметы.

Абассовы бр., А. и М.
Брагинскій, С. И. Тел. 105.
Гусейновъ, А. А., Кирп. ул.
Епифановъ, А. Н.
Ибрагимовъ, Г.
Качкачевъ, Р. Г.
Мамедовъ, А., Кирп. ул.
Нудель, Л. Б.
Осиповы бр., К. и Г., Базарн. ул.
Юрханянцъ, А. А.

Похоронное бюро.

„Закаспійское Братство".

Прачечныя.

Грановскій, К. М.
Свичарный, Е., Скобел. пл.
Теръ-Степановъ, Куропатк. ул.

Резиновыя издѣлія.

„Проводникъ", Т-во, Лабинск. ул.

Рекламы и объявленія.

Любичъ, Г. А. I-ое Турк. Бюро.

Рестораны.

Бережнова, Е. И., уг. Торг. и Леващ.
Гулiянцъ, С., Куропатк. пр.
„Кавказъ". Текинск. ул.
Караханьянцъ, Л., Торг. ул.
Кафiянцъ, Д., Кирпичн. пл.
Палалiянцъ, К., Ставроп. ул.
Поляковъ, Я. Н. „Петербургъ", Ставроп. улица.
Хомасуридзе, К. Куропатк. пр.

Рыболовныя принадлежности.

Гофманъ, К. Ф.

Садоводства.

„Ревильонъ Сынъ".
Старцевъ, Т. Скобел. пл.

Сахаръ.

Александровское Т-во.
Бобринскій, гр.
Григорьевское Т-во.

Серебряныя вещи.

Нудель, А. Б., Базарн. ул.
Эфендіевъ, А. Кирпичн. ул.

Скобян. товары.

Азадовъ, А. И.
Брагинскій, С. И. Текинск. ул., тел. 105.
Епифановъ, А. Н.
Ирханьянцъ, А., Базарн. ул.
Осиповы бр., Базарн. ул.
Сагамоновъ, М., уг. Текинск. и Кирп.
Фареянцъ, А., Базарн. ул.
Черкезовъ, Г., Базарн. ул.
Черкезовъ, I., Базарн. ул.

Соль.

Тертерьянцъ, Бр. и К-о.

Строительные матеріалы.

Абрамовъ, А. А.
Епифановъ, А. Н.

Сѣмянная торговля.

Берлинъ, I. I.
Старцевъ, Т. Скобел. пл.

Табачныя издѣлія.

Визнякъ, Л. М., Кирпичн. ул.
Казымовъ, Д., Таманск. ул.
Капріеловъ, А., Базарн. ул.
Мамедъ-оглы, Т. М., Таманск. ул.
Самомянцъ, С. А., Кирпичн. ул.

Технич. резин. предметы.

„Проводникъ", Т-во. Скобел. площ.

Типографіи.

Александровъ, И.
Джавровъ, З., Лабинск. ул.

Трубы газовыя и пр.

Тильмансъ, Э. и К-о. Довѣр. В. М. Юдоловичъ.

Уголь и дрова.

Григорьянцъ, М., Геокъ-Тепинск. ул.

Фотографическія принадлежности.

Давыдовъ, П. Я.
„Симфонія", Магазинъ. Скобел. площ.

Фотографіи.

Локшъ, С. Лабинск. ул.
Луарсабовъ, А., Текинск. ул.
Симоновъ, М. А., Куропатк. ул.
Церетели, В., Куропатк. ул.
Черняевъ, Д., Скобел. пл.
Шахназаровъ, Н.

Фруктовыя торговли.

Акотовъ, А. К.
Ахназарянцъ, С. А. I.
Нерсесянцъ, А. и К-о, т/д.
Теръ-Микиртичевы, бр., т/д.

Хлопкоочистительные заводы.

Арзумановъ, Б. Р., Желѣзнодор. ул.
Микиртичевъ. Т., за военн. лазар.

Цементъ.

Епифановъ, А. Н,. Спб. Т-во.
Шахбазиди, Х. С

Чай.

Аліевъ, Г. А., Текинск. пл.
Аліевъ, М. К., Генерал. ул.
Арбабовъ, М., Базарн. ул.
Ахмедовъ, К. Текинск. пл.
Багировъ, А. А., Текинск. пл.
Багировъ, А. В., Текинск. пл.
Гаджи-оглы, Р. и Р. М., Текинск. пл.
Гусейновъ, А. А.
Джапаровъ, М., Текинск. пл.
Дикаріевъ, М. Т., Текинск. пл.
Ибрагимовъ, Х., Базарн. ул.
Кезымовъ, М. А.
Казымовъ, Н., Текинск. пл.
Казымовъ, Х. А., Базарн. ул.
Качкачевъ, Р. Г.
Миланскій, А., Топогр. ул.
Миланскій, К. М., Текинск. пл.
Нудель, Л. Б.
Садыковъ, Х., Базарн. ул.
Тагіевы, бр., Базарная ул.
Тагіевъ, М., Текинск. пл.
Хасановъ, М., Базарн. пл.

Часы.

Нудель, Л. Б., Базарн. пл.
Перельманъ, А., Базарн. ул.
Прутъ, Х., Базарн. ул.

Чугунныя издѣлія.

Васюхновъ, В. М.
Нудель, Л. Б.
Офицерское Экономическое О-во.

Шапочные товары.

Быковъ, Х., Геокъ-Тепинск. ул.
Гуссейнъ-Оглы, Г. М., Геокъ-Тепинск
Канберовъ, Г., Геокъ-Тепинск. ул.
Кульвановъ, А. А., Степн. ул.
Пузановъ, Д., Геокъ-Тепинск. ул.
Щупакъ, М. Огородн. ул.

Шорно-метельное заведеніе.

Теръ-Микиртичевы, Н. и А., бр.

Шерсть и сырье.

Азадовъ, А. И.
Акотовъ, А. К.
Ахназарянцъ, С. А. Г.
Нерсесянцъ, А. и К°, т/д.
Мнацакановы, Бр., т/д.
Теръ-Микиртичевы, бр., т/д.

Школы кройки и шитья.

Пойменова, М., Артиллер. ул.
Щука, А. Ф., Куропатк. ул.

Шляпы дамскія.

„А-ла-Кокетъ“, влад. Р. И. Гавриловъ.
Іеселевичъ, Скобелев. площ.
„Парижскій Магазинъ“.
Петросянцъ, К. К.

Шорные товары.

Абдуновъ, Г., Таманск. ул.
Абдуновъ, Ю., Таманск. ул.
Гусейновъ, Г., Ставроп. ул.
Золотыхъ, С., Таманск. ул.
Каюковъ, И., Таманск. ул.
Мехтіевъ, И., Таманск. ул.

Экипажи и шины.

Аракеловъ, Е., Ставроп. ул.
Гассановъ, И., Таманск. ул.
Петросовъ, С., Таманск. ул.
„Проводникъ“ Т-во. (фабр. складъ).
Севастьяновъ, И. Ф., Крымск. и Степн.

Электрич. принадлежности.

Брагинскій, С. И., Текинск ул., Тел. 105.
Качкачевъ, Р. Г.
Нудель, Л. Б.

Электрическая станція.

Саркисбековъ.

г. АТБАСАРЪ.

(Казачья станица).

Уѣздный городъ Акм. обл. расположенъ на р. Джабайкѣ, подъ 50° 55′ с. ш. и 67° 17′ в. д. Число жителей болѣе 3 тысячъ душъ об. пола. Занимаются жители земледѣліемъ, скотоводствомъ и торговлей. Преобладающія постройки въ г. Атбасарѣ деревянныя. За послѣднее время начали строить дома и мага-

зины изъ камня—плитника. Имѣются 3 церкви, 1 мечеть, городское 4-хъ кл. училище, для котораго въ т. г. общество казаковъ ст. Атбасарской построило полукаменное 2-хъ этажное зданіе на свои средства, затративъ около 40 т. р.; начальное приходское училище, Русско-Киргизское 4-хъ-классное учил., женская станичная школа, татарская школа.

Имѣется городская Пушкинская библіотека, помѣщающая при полицейскомъ управленіи и чуть-ли не потому мало посѣщаемая публикой; въ другой же библіотекѣ Попечительства о народной трезвости, имѣющей къ томуже большой выборъ книгъ,—всегда масса читающихъ. Базары по субботамъ, и очень многолюдные. Ярмарокъ три: съ 10 іюня продолжается 25 дней, съ сентября и 27 ноября—по недѣлѣ каждая. По оборотамъ очень значительна 1-я изъ нихъ, на которую съѣзжаются крупные московскіе фабриканты-мануфактуристы, а также и изъ Ташкента съ азіатскими товарами. Сбываютъ громадное количество лошадей, мелкаго и крупнаго рогатаго скота, разнаго сырья. Покупщики пріѣзжаютъ изъ Россіи—Москвы, Воронежа, Екатеринбурга, Челябинска и др. городовъ. Оборотъ ярмарки выражается въ нѣсколькихъ милліонахъ руб.

Вторая и третья ярмарки не значительны. На сентябрьской сбываются хлѣбные продукты, а на ноябрьской—сырье, кожи, сало, овчины, рыба, хлѣбъ.

На юртовомъ надѣлѣ станицы Атбасарской (городъ земли не имѣетъ), имѣются: паровая мукомольная мельница С. Г. Бѣлова, кожевенный заводъ Бр. Бѣловыхъ, 3 салотопенныхъ завода, принадлежащіе И. П. Волосникову, С. Г. Бѣлову, П. П. Паутову, кожевенный заводъ В. И. Чернова. Двѣ водяныхъ мельницы, изъ коихъ одна турбинная. Кирпичный заводъ С. Е. Бѣлова съ С-ми. Скотобойня О-ва казаковъ. Въ городѣ имѣются: Казначейство, Уѣздное Управленіе Почтово-телегр. контора, Уѣздный Съѣздъ Кр. Н-въ, Канцеляріи 4-хъ крестьянскихъ нач-овъ, 2 канцеляріи чиновн., завѣдующихъ дѣлами водворенія переселенцевъ. Гостинницъ нѣтъ, банковъ—тоже. Есть Общественное Собраніе. Пріемный покой съ 2-мя врачами и 2-мя фельдшерами. Квартиры въ станицѣ довольно дороги,какъ равно и топливо. Цѣна на хлѣбъ, вслѣдствіе не урожаевъ въ теченіе двухъ лѣтъ, такова: мука пшеничная отъ 1 р. до 1 р. 20 к. за пудъ, тогда какъ въ урожайные годы цѣна падаетъ до 25—30 к. за пудъ зерна. Одною изъ главныхъ причинъ такихъ рѣзкихъ колебаній—отсутствіе рельсовыхъ путей. *Насущная и неотложная потребность цѣлаго края*—это—*проведеніе желѣзной дороги Уральскъ—Атбасаръ* и далѣе.

Станичный атаманъ *А. Е. Николаевъ*. Нотаріусъ *И. Ф. Носковъ*.

Торговыя и промышленныя предпріятія:

Аптека.

Станичнаго общества.

Аптекарскіе и парфюмерные товары.

Атбасарск. стан. О-во.
Кузнецовъ, В. П.
Торг.-Пром. Т-во. „Бр. Стрѣловы и Корсаковъ".
Харламовъ, В. Т.

Бакалейные товары.

Атбасарск. стан. О-во.
Вяткинъ, В. А.
Салиховъ, М. А.
Харламовъ, В. Т.

Винотор овли.

Атбасарск. стан. О-во.
Кузнецовъ, В. П.

Галантерейные товары.

Вяткинъ, В. А.
Салиховъ, М. А.
Харламовъ, В. Т.

Гастрономич. товары.

Атбасарск. стан. О-во.
Кузнецовъ, В. П.

Земледѣльческія орудія.

Междунар. К-нія жатв. машинъ.
Пересел. Управленія складъ.
Столль, В. Г. и К°, Т-во.

Игрушки.

Харламовъ, В. Т.

Керосинъ.

Бѣловъ, С. Г., съ С-ьями.
Волосниковъ, И. П.

Кирпичный заводъ.

Бѣловъ, С. Г. съ С-ьями.

Книги.

Стрѣловы бр. и Корсаковъ, Т-во.

Кожевенные товары.

Бабажановъ, К. Б.
Бѣловы, бр. (заводъ).
Бѣловъ, С. Г. съ С-ьями.
Волосникова, В. П., Н-ки.
Кубринъ, М. съ С-ьями.
Паутовъ, Н. П.
Паутовъ, П. П.
Романовъ, Х.
Салиховъ, М. А.
Черновъ, В. Т.

Конторы транспортныя

Гергардъ и Гей, Акц. О-во (на ярмаркѣ).
Россійск. Трасп. и стр. О-во, аг. У. У. Абдрашитовъ.

Крестьянскіе товары.

„Файсманъ“ т/д.

Мануфактурные товары.

Бѣловъ, С. Г. съ С-ми.
Волосниковъ, И. П.
Волосникова, В. П. Н-ки.
Ибрагимовъ, З. Ф.
Кубринъ, М. съ С-ми.
Паутовъ, П. П.
Паутовъ, Н. П.
Салиховъ, М. А.

Мебель.

Харламовъ, В. Т.

Мельницы.

Бѣловъ, С. Г. съ С-мъ.
Бѣловъ, С. Е.

Металлы и издѣлія.

Бѣловъ, С. Г. съ С-ми.
Волосниковъ, И. П.
Волосникова, В. П. Н-ки.
Кубринъ, М. съ С-мъ.
Паутовъ, П. П.
Паутовъ, Н. П.
„Файсманъ“, т./д.
Юдинъ, Д. И.
Юдинъ. П. И.

Маскательные товары.

Стрѣловы и Корсаковъ, Т-во.
Харламовъ, В. Т.

Музыкальные инструменты.

Бѣловъ, И. С.
Харламовъ, В. Т.

Мучные товары.

Бѣловъ, С. Г. съ С-ми.

Обувь и дорожн. вещи.

Волосниковъ, И. П.
Бѣловъ, С. Г. съ С-ми.
Харламовъ, И. Т.

Писчебумажн. и канц. товары.

Стрѣловы, бр. и Корсаковъ, Т-во.

Платье готовое.

Волосникова, В. П. Н-ки.

Посуда и хоз. предметы.

Салиховъ, М. А.
Сутюшевы, бр.
Харламовъ, В. Т.
Юдинъ, П. И.

Салотопенные заводы.

Бѣловъ, С. Г. съ С-ми.
Волосниковъ, И. П.
Паутовъ, П. П.

Скобяные товары.

Бѣлова, С. Г. съ С-ми.
Волосниковъ, И. П.
Волосникова, В. П. Н-ки.
Кубринъ, М. съ С-мъ.
Паутовъ, Н. П.
Паутовъ, П. П.
„Файсманъ“, торг. домъ.

Скотобойни.

Атбас. стан. О-во.

Скотопромышленность.

Бѣловы, бр.
Бѣловъ, С. Г. съ С-ми.
Волосник въ, И. П.
Паутовъ, П. П.

Страховыя конторы.

Втор. Росс. О-во. Аг.: П. П. Поповъ.
„Саламандра", Т-во—В. М. Малышевъ.
„Якорь". Аг.: Н. Д. Няшинъ.

Транспортная контора.

Россійскаго Трансп. и Страх. О-ва. Аг. У. У. Абдрашитовъ, Большая ул. д. Куренева.

Чай и сахаръ.

Бѣловъ, С. Г. съ С-ми.
Волосниковъ, И. П.
Кубринъ, М. съ С-мъ.
Салиховъ, М. А.
Харламовъ, В. Т.

Часы, золото, серебро.

Волосникова, В. П. Н-ки.
Харламовъ, В. Т.

Шапки, фуражки.

Бѣловъ, С. Г. съ С-ми.
Волосниковъ, И. П.

Швейныя машины.

Бѣловъ, И. С.
Зингеръ, К°.

Шорные товары.

Бѣловъ, С. Г. съ С-ми.
„Файсманъ", торг. домъ.
Юдинъ, Д. И.

АУЛІЕАТА.

Уѣздный городъ Сыръ-Дарьинской обл., на высотѣ болѣе 2100 фут. надъ уровнемъ моря, подъ 42°54′ с. ш. и 41° в. д., занятый русскими въ 1864 году. Названіе свое городъ получилъ отъ имени похороненнаго здѣсь „св. отца" Гуръ-Хана („св. отецъ" по мѣстному „ауліе-ата"). Расположенъ въ 337 верст. отъ областного города и въ 242 верст. отъ ближайшей желѣзнодорожной станціи Ташкентской ж. д., Кабулъ-Сай, на берегу р. Таласъ. Будучи расположенъ на почтовомъ трактѣ на Сибирь и въ центрѣ кочевыхъ дорогъ, Ауліеата представляетъ собою очень оживленный торговый пунктъ, гдѣ ежегодно бываетъ ярмарка съ 1 мая по 1 іюня, съ оборотомъ не менѣе 2 милл. рублей. Жителей около 20000 д. об. пола, зданій 1810, три церкви, 20 мечетей, около 40 учебныхъ заведеній, двѣ больницы, общественная библіотека, болѣе 80 фабр.-заводск. и ремесленныхъ предпріятій, почт.-телегр. контора, управленіе уѣзднаго начальника, управленіе полицейскаго пристава, общественное собраніе и пр. Изъ промышленныхъ предпріятій, находящихся близъ города, можемъ указать на слѣдующія: *Н-въ Н. И. Иванова* винокуренный и конный заводы (3 версты отъ города) и *А. Кобелевой* мукомольная мельница ($1^1/_2$ вер. отъ города). Среди населенныхъ пунктовъ уѣзда болѣе замѣчательными считаются: *Акыръ-Тюбе* (40 вер. отъ гор.); село *Дмитріевское; Карабалты,* основанное въ 1874 г.; населеніе (русское) занимается садоводствомъ и поселокъ, главнымъ образомъ, славится мѣстными яблоками; *Головачевка,* село, основанное въ 1892 г.; *Чакъ-Пакъ,* село, близъ котораго найдены залежи *каменнаго угля; Мерке,* самое бойкое по торговлѣ село уѣзда; населеніе занимается хлѣбопашествомъ и другими промыслами, между коими видное мѣсто занимаетъ пчеловодство; въ селѣ есть школа, почт.-телегр. контора и пр.

Торгово-промышленныя предпріятія.

Азіатскіе товары.

„Бр. Яушевы“, т./д.

Аптекарскіе товары.

Давидянцъ, Б. К.
Стацевицъ, Ф.

Аптеки.

Мартышевскій, С. А., Никол. ул.

Бакалейные товары.

Давыдовъ, А. К., Пушкин. ул.
Давидянцъ, Б. К.
Ирисбаевъ, М. А.
Исхаковы, И. и И., бр.
Михайловы. И. и Г., бр.
Мухамедовъ, П. М. Р.
Мухамедшинъ, А. и М., бр.
Пугасовъ, Н. и С-ья, т./д., Пушкин. ул.
Ручкинъ, В. С., Пушкин. ул.
Чеснокова, И. И. Н-ки, Пушкин. ул.

Винокуренные заводы.

Иванова, Н. И. Н-ки, Т-во.

Виноторговля.

Давидянцъ, Б. К.
Карабашевъ, А., Никол. ул.
Пугасовъ. Н. и С-ья т./д.
Ручкинъ, В. С., Пушкин. ул.

Галантерейн. товары.

Акчуринъ, Х. А.
Балихановы, бр.
Давыдовъ, А. К., Пушкин. ул.
Давидянцъ, Б. К.
Дулла, Л. И., Никол. ул.
Исхаковы, И. и И., бр.
Михайловы, И. и І. бр.
Пугасовъ, Н. Я. и С-ья, т/д., Пушкин. ул.
Ручкинъ, В. С., Пушкин. ул.
Чеснокова, Н-ки, Пушкин. ул.

Гастрономическ. товары.

Давидянцъ, Б. К.
Мухамедшинъ, А. и М., бр.

Дорожныя вещи.

Дулла, Л. И. Никол. ул.
Пугасовъ, Н. и С-ья, т/д.

Желѣзо и др. металлы.

Акбарханъ, С.
Кадырханъ, С.
Тазетдиновъ, Д.

Земледѣльч. машины и орудія.

Гардеръ, И. И.
Грозинъ, Н. Я., Главн. пер.
Дюршмидтъ, Г. В.
Зактонамъ, З. И., Кауфм. ул.
„Казенный складъ“, Пушк. ул.
Мироновъ, А., Гардеръ, И., Эрстекисъ, И.
Мозгуновъ, Ф. П.
Рандрупъ, С. Х.
Столль, В. Г. и К°, Т-во, Кауфм. ул.

Золотыя и серебрян. вещи.

Дулла, Л. И., Никол. ул.
Пугасовъ, Н. и С-вья, т/д.
Сѣчкинъ, М. М.

Игрушки.

Дулла, Л. И., Никол. ул.

Канцелярскія принадлежности.

Пугасовъ, Н. и С-вья, т/д.

Керосинъ и нефть.

Тазетдиновъ, Д.
Шведовъ, С. Д.

Ковры.

Исамухамедовъ, Т.

Кожевенные заводы.

Миръ-Амуровъ, М. А., мѣстн. Анги-Курганъ.
Назаровъ, Т. Н. Х.
Тюряевъ, А. Т. Х.
Исамухамедовъ, Т.

Колбасныя.

Куликовъ, П. Н.

Колоніальные товары.

Давыдовъ, Ю. Д., Пушкин. ул.
Пугасовъ, Н. и С-вья, т/д.
Ручкинъ, В. С., Пушкин. ул.
Чеснокова, И. И. Н-ки, Пушкин. ул.

Кондитерскія.

Гершунъ, Я. Пушкин. ул.
Куликовъ, П. Н.
Петровъ, Л. В., Пушкин. ул.
Шоттъ, А. К.

Лѣсные склады

Хачатуровъ, М. Т.

Мануфактурн. товары.

Азимбаевъ, Х.
Акчуринъ, Х. А., Пушкин. ул.
Анархановъ, С. К. С.
Бабековы, Т. М., бр., Кауфм. ул.
Баевъ, М. А. М.
Вагихановъ, Р. С. Кауфм. ул.
Давыдовъ, Ю. Д., т/д.
Дулла, Л. И.
Исамухамедовъ, Т.
Исхакбаевы, А. и Я., бр.
Кадырханъ, С., Акбарханъ, С.
Мирзаитбаевъ, М. М.
Мурдахаевы, И. и Ю., бр. и Буру, И.
Рубиновъ, Х. Я.
Саитовъ, М. А. М.
Сейфутдиновъ, И.
Тазетдиновъ, Д.
Ходжа-Ханбаевъ, Х. А.
„Бр. Яушевы", т/д., Кауф. ул.

Маслобойные заводы.

Маслова, М.

Мебель.

Исамухамедовъ, Т.

Мельницы мукомольныя.

Валль, К.
Губнеръ, Я. и Вольтеръ, Г., Т-во.
Кобелева А. С., Никол. ул.
Мозгуновъ, Ф. П.
Оттъ, К.
Сергѣевъ, Т. И.
Яйенъ, П.

Москательные товары.

Пугасовъ, Н. и С-вья, т/д.

Мучные товары.

Кобелева, А. С.
Мирзахметовъ, К.

Номера для пріѣзжихъ.

Еремінъ, М. Н. Базарн. ул.
Сѣдякинъ, А. В., Базарн. ул.

Обувь.

Давидянцъ, Б. К.
Дулла, Л. И., Никол. ул.
Пугасовъ, Н. и С-вья, т/д.

Пивоваренные заводы.

Гуляевъ, Н. И.
Иванова. Н. И. Н-ки, Т-во.

Платье готовое.

Дулла, Л. И., Никол. ул.
Пугасовъ, Н. и С-вья, т/д.

Посуда и хозяйств. предметы.

Пугасовъ, Н. и С-вья, т/д.

Сахаръ.

Ирисбаевъ, М. А.
Кадырханъ, С., Акбарханъ, С.

Скобяные товары.

Пугасовъ, Н. и С-вья, т/д.

Скотопромышленность.

Гуляевъ, В. Т.
Ермолаевъ, А. Б.
Исамухамедовъ, Т.
Мамыкинъ, П. П.

Скотобойни.

Назаровъ, Т. Н. Х.

Спиртоочистительн. заводы.

Иванова, Н. И., Н-ки, Т-во.

Страховыя конторы.

„Росс. Страховое и Транспортное О-во" Аг.: С. Е. Ильинъ. Базарная ул.

Табачныя издѣлія.

Иванова, Н. И. Н-ки, Т-во.
Пугасовъ, Н. Я. и С-ья т/д.

Транспортныя конторы.

„Восточное" О-во тов. складовъ.
„Россійск. Транспортн. и Страхов. О-во. Аг.: С. Е. Ильинъ.

Фотографіи.

Телѣгинъ, А. Базарн. ул.
Урбановичъ, К., Кауфм. ул.

Фрукты сушеные.

Ирисбаевъ, М. А.

Хлопко-очистительн. заводы.

„Бр. Яушевы", т/д.

Хлѣбъ въ зернѣ.

Ирисбаевъ, М. А.
Исамухамедовъ, Т.
Мухамедовъ, П. М. Р.

Чай, сахаръ.

Давыдовъ, Ю. Д.
Кадырханъ, С., Акбарханъ, С.
Пугасовъ, Н. Я. и С-ья, т/д.
Рубиновъ, Н. З.

Часы.

Сѣчкинъ, М. М.

Шерсть и сырье разное.

Баевъ, М. А. М.
Исамухамедовъ, Т.
Ніязбековъ, П.
Хаджаевъ, С. В. Т.

Экипажи.

Мироновъ, А., Гардеръ, И., Эрстекисъ, И.

АЧИНСКЪ.

Уѣздный городъ Енисейской губерніи, расположенъ на судоходной р. Чулымъ, при сліяніи ея съ р. Ачинкой, въ трехъ верстахъ отъ одноименной станціи Сибирской жел. дороги и въ 170 верстахъ отъ губернскаго города Красноярска. Основанъ въ 1641 г., въ 1732 г. назначенъ уѣздн. гор. Томской губерніи, а въ 1822 г. перечисленъ въ Енисейскую губ. При станціи образовался поселокъ „Ивановскій", въ коемъ насчитывается около 1.500 душъ об. пола, а въ самомъ гор. Ачинскѣ не менѣе 12.000 душъ об. пола. Въ городѣ 3 православныхъ церкви и 1 еврейская синагога.

Учебныя заведенія: Женская гимназія, городское 4-хъ классное училище, три приходскихъ училища, 1 церковно-приходская школа, 1 магометанская и 1 еврейская; изъ лечебныхъ заведеній городъ содержитъ: больницу и лечебницу для бѣдныхъ больныхъ. Затѣмъ, въ городѣ имѣются общества: добровольное пожарное о-во, о начальномъ образованіи, правильной охоты, драматическаго искусства, сельскаго хозяйства, вспомоществованія учащимся, лига борьбы съ туберкулезомъ и О-во бѣдныхъ; имѣются также: музей, общественная библіотека, безплатная читальня, городской садъ, общественное собраніе и бульваръ. Улицы широкія, но не замощеныя; освѣщеніе керосино-калильное. Базары бываютъ три раза въ недѣлю: по вторникамъ, четвергамъ и субботамъ. Ярмарки разрѣшены: въ городѣ съ 15 по 22 ноября, въ с. Балахтинскомъ съ 6 по 9 декабря и въ с. Ужурскомъ съ 29 іюня по 1 іюля каждаго года. Въ торгово-промышленномъ отношеніи городъ отнесенъ къ мѣстностямъ 4 класса.

Въ городѣ имѣются заводы: *кожевенный—Воронова, шубный—Ларина, мукомольныя мельницы:* водяныя—*Жулина, Паалова, Баранова,* и *Иванищева* и паровыя: *Кузнецова* и 1-го Ачинскаго *Торгово-промышленнаго Т-ва, свѣчные* и *мыловаренные* заводы *Соловьева* и *Воронова, мясопильный—Кузнецова, пивоваренный—Т-ва „Пивоваръ", Кирпичедѣлательный* А. З. *Сейгель* и мелкіе кирпичные заводы; *типографія—Крестникова, фотографіи—Жутьева, Николаева, Ермолина,* и *Вильчинскаго, аптека—Меллеръ,* столярныя мастерскія—*Бармина, Кузикова, Иванова* и *Юферова,* и другія мелкія ремесленныя заведенія. Жители города занимаются торговлей, извозомъ и хлѣбопашествомъ, а жители уѣзда преимущественно хлѣбопашествомъ. Торговый оборотъ города около 5 милліоновъ рублей въ годъ. Городской бюджетъ возросъ до 108.779 руб.

Должностныя лица: Городской Голова.—Иванъ Александровичъ *Петровъ, Помощникъ* его *Ф. С. Бармина* и *Секретарь—Киселевъ.*

Уѣздный Исправникъ—В. Г. Герасимовъ и *Помощникъ его І. Я. Остроуховъ.*

Становой Приставъ Бажанинъ. Городской ветеринаръ — *Сомковичъ.* Начальникъ Почт.-телегр. конторы—*А. К. Ибахъ.* Акцизный Надзиратель—*Г. Ю. Грюнберъ.* Лѣсничій—*Б. А. Августенякъ.* Казначей—*В. Т. Петровъ. Податной Инспекторъ—Ф. А. Петровъ. Мировой Судья* 1-го участка—*И. А. Петровъ. Мировой Судья* 6-го участка—*Н. Н. Гоголевъ. Нотаріусъ*—Алексѣй Михайловичъ *Тресковъ. Судебный Приставъ*—Анатолій Яковлевичъ *Томановскій. Помощн. Прис. Повѣр.*—Алъ-дръ Софрон. *Долининъ.*

Частные повѣренные: Александръ Васильевичъ *Бѣляевъ,* Николай Антоновичъ *Осколковъ* и Самуилъ Васильевичъ *Бзуровскій.*

Агенты страховыхъ обществъ: „1-го Россійскаго"—*А. М. Тресковъ,* „Россія"—*С. Р. Флитъ,* „Саламандра",—„Волга"—*Б. Ц. Тржецьскій,* „Якорь"—*С. Ф. Швецовъ,* „2-го Россійскаго О-ва"—*В. Н. Баканскій,* „Сѣвернаго страхов. О-ва—*А. С. Ширинкинъ,* „Московскаго"—*И. И. Лаптевъ,* Красноярскаго городского взаимнаго—*П. О. Буриковъ.* Россійск. Трансп. и Страх. О-ва *А. А. Иконниковъ.*

Врачи: *В. Е. Степановъ, И. С. Глейхенгаузъ, Н. Д. Мошковъ, А. М. Бреусовъ* и *А. Л. Борковскій.* Зубной врачъ—*Турчанинова,* Фельдшеръ—*М. В. Сибиркинъ.*

Въ Ачинскѣ находится контора Нач. 1 уч. постр. Минусинскъ-Ачинской жел. дор.—Инж. *А. В. Купецкій.*

Книжные магазины: *Е. М. Троицкой* и *А. Ф. Швецовой.* Гостинницы: „Москва", „Сѣверъ", Ялта и „Биржа"; изъ нихъ *лучшая—„Сѣверъ".*

Въ уѣздѣ имѣется крупное торговое село *Балахтинское,* съ населеніемъ до 5.000 жителей об. пола,—отстоитъ отъ города въ 160 верстахъ.

Въ Ачинскомъ уѣздѣ, Кр-нъ Степановъ началъ производить выработку *сыра* (сорта „Тильзитъ") и первые опыты оказались весьма удачными.

Въ уѣздѣ имѣются *золотые пріиски: Антипина, Я. В.* Администраціи по дѣламъ Федоровскаго Золотопромышленнаго О-ва, *Буткевичъ,* А. *М. Второва, Н. А. Зибзеева, П. Е. Иваницкаго, К. И. Карачинскаго, И. Ф. Кузнецова, А. П. Кузнецова, Куренко, М. А Лавынина, М. А. Миллеръ, Г. М. Быховскаго, М. С. Ложникова, П. И. Некрасова, И. И. Патушинскаго, Б. Г.* Россійскаго Золотопромышленнаго О-ва. *Сковородова, Д. М. Хворостова, А. А.* и *Хворостова, М. В.* Есть цѣлебныя озера „Инголь" и „Учумъ".

Въ настоящее время идутъ работы по постройкѣ желѣзной дороги *Минусинскъ—Ачинскъ,* которая затѣмъ будетъ, вѣроятно, продолжена до *Енисейска,* который, въ свою очередь, будетъ соединенъ рельсовымъ путемъ съ гор. *Томскъ.* Экономическое значеніе этихъ линій громадно и въ особенности нельзя не порадоваться за богатѣйшій *Минусинскій* край.

Торгово-промышленныя предпріятія:

Агенты-комиссіонеры.

Ширинкинъ, А. С.

Аптеки.

Меллеръ, П. О.

Аптекарскіе товары.

Фармацевтическое Т-во

Банки и Банкирск. конторы.

Городской Общественный Банкъ.
Коммерч. Банкъ И. В. Юнкеръ и К°, агентъ: Н. Д. Киселевъ.
О-во Взаимнаго Кредита.

Бакалейные товары.

Бородавкина, Н-ки. Никольская, с. д.
Бутъ, М. А.
Венгеръ, А. М.
Вохмянинъ, П. А.
Долинина, С. Н. Н-ки.
Максимовъ, И. Г.
Мокроусовъ, А. С.
Штановъ, Е. П.

Булочныя.

Арнаутоглу, Н. Н.
Гнѣздиловъ, Ф. Е.

Бумага.

Троицкая, Е. М.

Винторговли.

Афанасьевъ, Г. С.
Бутъ, М. А.
Максимовъ, И. Г.
Мокроусовъ, А. С.
Штановъ, Е. П.
Штановъ, П. П.

Галантерейные товары.

Бронштейнъ, І. А.
Бородавкина, І. Б. Н-ки.
Венгеръ, А. М.
Вохмянинъ, П. А.
Долинина, С. Н., Н-ки.
Карамышевы, бр., Т-во.
Максимовъ, И. Г.
Мокроусовъ, А. С.
Розенштейнъ, М. Б.
Соломины, Бр. Т-во.

Гостинницы и меблир. комнаты.

„Биржа", Никонова, И. А.
„Москва", Булгакова, И. М.
„Сѣверъ", Цаунъ, М. К.
„Ялта", Штенбергъ.

Готовое платье.

Бородавкина, І. Б., Н-ки.
Гадаловъ, П. И.
Максимовъ, И. Г.
Карасиковъ, С. З.
Граммофоны и проч.
Бородавкина, І. Б., Н-ки.

Дорожныя вещи.

Бородавкина, І. Б., Н-ки.
Максимовъ, И. Г.
Мокроусовъ, А. С.

Желѣзно-скобян. товары.

Гендонъ, Т. Л.
Бородавкина, І. Б., Н-ки.
Венгеръ, Н. А.
Вохмянинъ, П. А.
Долинина, С. Н., Н-ки.

Земледѣльческія орудія.

Адріановъ, Платъ и К°.
Гендонъ Т. Л.
Международн. К°, жатв. машинъ.
„Работникъ", Т-во.
Переселенческаго Управленія.
Столль, В. Г. и К°, Т-во.

Золото и серебро.

Бородавкина, І. Б., Н-ки.
Максимовъ, И. Г.
Мокроусовъ, А. С.
Розенштейнъ, М. Б.

Канцелярскія принадлежности.

Троицкая, Е. М.

Кедровый орѣхъ.

Бородавкина, І. Б. Н-ки.

Керосинъ и нефть.

„Волга", Т-во (складъ).
Мокроусовъ, А. С.
Нобель, бр., Т-во (складъ).
Долинина, С. Н. Н-ки.
Игнатовичъ, П. Р.
Розенштейнъ, М. Б.

Кирпичный заводъ.

Хасинъ, А. М.

Кишечное заведеніе.

Бобинъ.

Книжная торговля.

Троицкая, Е. М.
Швецова, А. Ф.

Кожевенные товары.

Вороновъ, А. Я.
Петровъ, М. Я.
Рахмилевичъ, Л. М.
Соколовъ, Е. Е.

Колбасныя.

Брожекъ, І. Л.
Бутъ, М. А.
Гнѣздиловъ, Г. А.
Кржевинская, М. И.

Кондитерскія.

Бутъ, М. А.
Гнѣздиловъ, Ф. Е.

Конторы разныя.

Бакканскій, В. Н., Аг.-ком.
Киселевъ, Н. Д., Аг.-ком.
Лаптевъ, И. И. Аг.-ком.
Сухаревъ, К. М., Аг.-ком.
Тресковъ, А. М., Аг.-ком.
Ширинкинъ, А. С., Аг.-ком.

Лѣсопильный заводъ.

Кузнецова, Ф. М., Н-ки.

Мануфактура.

Бронштейнъ, І. А.
Билюкъ, Я. Ш.
Бородавкина, І. Б., Н-кй.
Венгеръ, А. М.
Вохмянинъ, П. А.
Газаловъ, П. И.
Гендонъ, Т. Л.
Заверткинъ, Я. Г.
Карамышевы, Бр., Т-во.
Максимовъ, И. Г.
Розенштейнъ, М. Б.
Тихоновъ, Ф. П.
Шмандинъ, П. Я.

Машины швейныя.

Бородавкина, І. Б. Н-ки.
„Зингеръ", К°.

Мебель.

Бородавкина, І. Б., Н-ки.
Максимовъ, И. Г.
Мокроусовъ, А. С.

Москательные товары.

Долинина, С. Н. Н-ки.
Мокроусовъ, А. С.

Музыкальные инструменты.

Бородавкина, І. Б., Н-ки.
Максимовъ, И. Г.
Мокроусовъ, А. С.

Мучная торговля.

Бородавкина, І. Б. Н-ки.
Бронштейнъ, І. А.
Грязновъ, В. К.
Долинина, С. Н., Н-ки.
Журавлевъ, М. М.
Илюшинъ, Ф. К.
Патушинскій, С. Ш.
Тихоновъ, Х. П.

Мѣховые товары.

Бородавкина, І. Б., Н-ки.
Максимовъ, И. Г.

Мясная торговля.

Зыковъ, Л. М.
Клыковъ, В. М.
Ледковъ, В. А.
Пономаренко, И. М.
Рахмилевичъ, Г. К.

Обувь.

Бородавкина, Н-ки.
Гендонъ, Т. Л.
Куталовъ, А. В.
Максимовъ, И. Г.
Розенштейнъ, М. Б.
Штановъ, Е. П.
Штановъ, П. П.

Парикмахерскія.

Реновъ.
Шпилькинъ.

Переплетныя заведенія

Крестниковъ, К. Ѳ.
Ларіоновъ, Ѳ. Х.

Пивоваренные заводы.

„Пивоваръ", Т-во.

Посуда.

Бутъ, М. А.
Долинина, С. Н., Н-ки.
Круглихинъ, К. В.

Пряничныя заведенія.

Вахтомовъ, С. Е.
„Пряникъ", Т-во.

Разные товары.

Вяткинъ, П. З.
Долголевскій, Б. М.
Ермолаевъ, А. А.
Копыловъ, А. М.
Круглихинъ, К. В.
Огнистовъ, И. П.
Смирновъ, С. Ф.
Саушинъ, М. Я.
Штановъ, В. П.

Рестораны.

Булгаковъ, И. М.
Цаунъ, М. К.

Рыбная торговля.

Лавровъ, К. Л. (собств. промысловна Амурѣ).

Соль.

Долинина, С. Н. Н-ки.
Мокроусовъ, А. С.
Ширинкинъ, А. С.

Скупка сырья.

Гликинъ, С. Г

Стекло оконное.

Бородавкина, І. Б., Н-ки.
Долинина, С. Н., Н-ки.
Мокроусовъ, А. С.

Табакъ и табачн. издѣлія

Бородавкина, І Б., Н-ки.
Бутъ, М. А.
Долинина, С. Н., Н-ки.
Максимовъ, И. Г.
Мокроусовъ, А. С.
Розенштайнъ, М. Б.

Типографіи.

Крестниковъ, К. Ѳ.
Чернышевъ, А. В.

Фотографіи.

Вильчинскій.
Ермолинъ.
Жутѣевъ.
Николаевъ.

Хлѣбъ и зерно.

Бородавкина, І. Б. Н-ки.
Бронштейнъ, А. Я.
Дризинъ, А. Б.
Журавлевъ, М. М.
Игнатовичъ, П. Р.
Сейгель, А. З.
Тихоновъ, Ф. П.

Чай и сахаръ.

Бородавкина, І. Б., Н-ки.
Бронштейнъ, І. А.
Вохмянинъ, П. А.
Долинина, С. Н., Н-ки.
Максимовъ, И. Г.
Мокроусовъ, А. С.
Розенштейнъ, М. Б.

Часы.

Бородавкина, І. Б., Н-ки.
Максимовъ, И. Г.

Шапки и шляпы.

Бородавкина, І. Б., Н-ки.
Карасиковъ, С. З.
Максимовъ, И. Г.

Шерсть, волосъ, щетина.

Гликинъ, С. Г.

Шубный товаръ и вал. обувь.

Ларинъ, В. И.
Штановъ, П. П.

Экипажи и шины.

Долинина, С. Н., Н-ки.
Кожуховскій, И. М.

БАЛАГАНСКЪ.

Уѣздный городъ Иркутской губ., расположенный на берегу р. Ангары (53°47′ с. ш. и 103°17′ в. д.,) основанъ въ 17-мъ столѣтіи (острогъ); съ конца 18 столѣтія сталъ именоваться городомъ, а въ серединѣ 19 в. сдѣланъ окружнымъ (уѣзднымъ). Жителей считается около 2800 душъ об. пола; зданія почти сплошь деревянныя, улицы немощеныя, благоустройства никакого. Торговля весьма незначительна. Изъ имѣющихся въ городѣ учрежденій назовемъ слѣдующія: Городское Общественное Управленіе, Полицейское Управленіе, Почтово-телеграфная контора, Казначейство, Акцизное Управленіе, Инспекція народн. училищъ, Резиденція и Канцелярія Крестьянскаго Начальника 3-го участка, Резиденція и Камера Мирового судьи 1-го участка, Резиденція и Канцелярія Податного Инспектора, Участковаго врача 3-го участка; Больница, 3 училища: Городское 4-хъ классное мужское, Городское мужское училище; Общественное собраніе. Въ Балаганскомъ уѣздѣ—нѣсколько очень крупныхъ селъ, какъ-то: 1) *Залари*, въ 2-хъ верстахъ отъ одноименной станціи Сибирской жел. дор., на р. Залари, 2) *Зима*, въ 3-хъ верстахъ отъ станціи Зима, Сиб. жел. дор., на р. Зима. 3) *Тыреть*, въ 2-хъ верстахъ отъ одноименной станціи Сибирской жел. дор. и 4) *Черемхово*, въ 2-хъ верстахъ отъ станціи Сибирской жел. дор.—очень крупное торговое село и *средоточіе цѣлой группы предпріятій, по разработкѣ каменноугольныхъ залежей.*

Должностныя лица: Городской староста—*И. М. Бобровниковъ*, его помощникъ—*А. П. Мельниковъ*, Исправникъ—*А. П. Грессеровъ*, его помощникъ—*В. И. Спо-*

собинъ, Секретарь Уѣздн. Полиц. Упр.—*Н. Н. Амвросовъ*, Предсѣд. Съѣзда Крест-Нач.—*В. В. Гурскій* (3-го уч.), Кр. Нач-ки: 1 уч. *Е. И. Проневичъ*, 2 уч.—*К. А. Поповъ*, 4 уч.—*В. А. Ліадзе*, 5 уч.—*Н. Н. Лаврентьевъ*, Секретарь Съѣзда—*А. А. Кириловъ*, Уѣздн. Казначей—*Б. Л. Биржанскій*, Податн. Инспект. 1 уч.—*Г. И. Магнитскій* 2 уч.—*А. П. Стефановъ*, Акц. Надзир.—*И. И. Коликъ*, Завѣд. Балаг. Позем.-устр. партіей—*Н. Ф. Жизневскій*, Нач. Почт.-тел. К-ры—*М. И. Кузьминъ*, Инсп. 4-хъ кл. уч.—*М. И. Бѣликовъ*, Врачи: 1 уч.—*Н. И. Любимовъ*, 2 уч.—*А. Т. Трубачевъ*, 3 уч.—*М. И. Афонинъ*, (онъ же врачъ 4-хъ кл. уч-ща), 4 уч.—*И. М. Штиндлеръ*. Мировой Судья 1-го уч. *Г. А. Дроздовичъ*. Т-щи Прок.: 1 уч. *С. С. Милашевичъ* и 2 уч.—*А. А. Бушуевъ*.

Маршруты—почт. трактомъ (3 коп. съ лошади и версты): до Алтарыкской—28 верстъ, до Тангутской—21 вер., до с. Тыреть—21 вер., до станц. Сибирской ж. д. Тыреть—7 верстъ; грунтовой дорогой (прогоны по соглашенію): до Мольбинской—24 вер. Шиверское—25 вер., Свѣтлолобовское—22 вер., Усть-Уда (Якутской области)—18 верстъ.

Торгово-Промышленныя предпріятія.

Аптека.

Лапинскій, Л. П.

Аптек. и парфюм. товары.

Щелкуновъ и Метелевъ, т/д.

Бакалейные товары.

Германъ, Р. И.
Разумовъ, В. С.
Щелкуновъ И. и Метелевъ, Е., т/д.

Бумага и канцел. принадлежности.

Каганъ, Д. А.
Щелкуновъ, И. и Метелевъ Е., т/д.

Виноторговля.

Германъ, Р. Ив.
Щелкуновъ, И. и Метелевъ Е., т/д.

Галантерейные товары.

Зинанъ, Х. Я.
Флюковъ, Я. Ш.
Шелкуновъ И. и Метелевъ, Е., т/д.

Земледѣльческ. орудія и машины.

Бланковъ, І. Б.
Горюновъ, А. Н.
Щелкуновъ, И. и Метелевъ, Е., т/д.

Игрушки.

Васильевъ, Д. Е.
Каганъ, Д. А.
Титовъ, А. З.
Цибулевскій, С. Г.
Щелкуновъ, И. и Метелевъ, Е., т/д.

Кожевын. товары и обувь.

Васильевъ, Д. Е.
Каганъ, Д. А.
Мамонтовъ, Г. И.
Флюковъ, Я. Ш.
Цибулевскій, С. Г.
Щелкуновъ и Метелевъ, Е., т/д.

Колбасныя.

Быковскій, Б. В.
Новакъ, М. І.
Шадокерскій, С. Д.

Кондитерскіе товары

Любецкій, А. В.
Рыжковъ, А. И.

Мануфактурн. товары.

Зинанъ, Х. Я.
Каганъ, Д. А.
Мамонтовъ, Г. И.
Флюковъ, Я. Ш.
Цибулевскій, С. Г.
Щелкуновъ, И. и Метелевъ, Е., т/д.

Мельницы.

Гладышевъ, Е. Я.
Патушинскій, Як. Гр.
Татариновъ, А. Е.

Москат. товары.

Щелкуновъ и Метелевъ, т/д.

Мучные товары.

Шнейдеръ, Р. К.
Щелкуновъ и Метелевъ, т/д.

Пивовар. заводы.

Зицерманъ, Н. В.

Платье готовое.

Каганъ, Д. А.
Щелкуновъ и Метелевъ, т/д.

Посуда, лампы и хоз. предметы.

Васильевъ, Д. Е.
Германъ, Р. И.
Зинанъ, Х. Я.
Каганъ, Д. А.
Мамонтовъ, Г. И.
Сытинъ, М. И.
Титовъ, А. З.
Флюковъ, Я. Т.
Цибулевскій, С. Г.
Шнейдеръ, Р. К.
Щелкуновъ, И. и Метелевъ, Е., т/д.

Рыбная торговля.

Лавровъ, К. Л. (собств. промысловъ въ устьа р. Амурѣ).

Скобяные товары.

Щелкуновъ, И. и Метелевъ, Е., т/д.

Универсальная торговля.

Щелкуновъ И. и Метелевъ, Е., т/д.

Фотографіи.

Зеленинъ, В. И.
Рыжковъ, А. И.

Хлѣбные и жиров. товары.

Блаженская, П. А.
Семеновъ, А. Н.
Щелкуновъ, И. и Метелевъ, Е., т/д.

Чай и сахаръ.

Васильевъ, Д. Е.
Зинанъ, Х. Я.
Каганъ, Д. А.
Мамонтовъ, Г. И.
Титовъ, А. И.
Цибулевскій, С. Г.
Шнейдеръ, Р. К.
Щелкуновъ, И. и Метелевъ, Е., т/д.

Часы, золото, серебро.

Щелкуновъ и Метелевъ, т/д.

Шляпы и шапки.

Каганъ, Д. А.
Флюковъ, Я. Ш.
Щелкуновъ, И. и Метелевъ, Е., т/д.

Шорные товары.

Васильевъ, Д. Е.
Каганъ, Д. А.
Мамонтовъ, Г. И.
Сытинъ, М. И.
Титовъ, А. З.
Флюковъ, Я. Ш.
Цибулевскій, С. Г.
Щелкуновъ, И. и Метелевъ, Е., т-д.

г. БАРГУЗИНЪ.

Уѣздный городъ Забайкальской области, основанный въ 1648 году, расположенъ на правомъ берегу рѣки „Баргузина“ подъ 53° ш. и 127° в. д., въ 40 верстъ отъ озера „Байкала“, въ 270 верстахъ отъ желѣзно-дорожной станціи „Татаурово“, въ 300 верстахъ отъ города Верхнеудинска и 735 верстахъ отъ областного города Читы. Жителей въ городѣ болѣе 2300 душъ об. пола, жилыхъ зданій въ городѣ 165. Церковь православная одна, Еврейская синагога одна.

Въ городѣ имѣется: Городское 4-хъ классное училище, начальная приходская школа и женская начальная школа, Общественная Библіотека, Общественное Собраніе, Уѣздн. Полицейское Управленіе и Почтово-телеграфная контора.

Городъ Баргузинъ окруженъ хвойнымъ сосновымъ лѣсомъ; благоустройство города находится въ зачаточномъ положеніи; водопроводъ хотя и есть, но онъ устроенъ исключительно для орошенія огородовъ. Кромѣ того, по серединѣ города протекаетъ горная рѣчка *„Банная“;* водопроводъ устроенъ изъ горной рѣчки „Гремячей“.

Въ городѣ имѣется одинъ кожевенный заводъ *С. М. Шрагеръ.* Въ уѣздѣ, на разстояніи 20 верстъ отъ города, заводъ глауберовой соли *М. А. Новомѣйскаго.* Жители города преимущественно занимаются рыбопромышленностью въ озерѣ Байкалѣ, а частью заработкомъ на золотыхъ пріискахъ.

Въ уѣздѣ имѣются золотые пріиски, разрабатываемые частными лицами,

а также много цѣлебныхъ горячихъ минеральныхъ ключей, изъ коихъ Туркинскіе, находящіеся въ вѣдѣніи Иркутскаго приказа общественнаго призрѣнія, расположены въ 130 верстахъ отъ города Баргузина, на почтовомъ трактѣ въ Татаурово, близъ села Горячеводскъ, съ которымъ лѣтомъ сообщеніе пароходомъ по озеру „Байкалу"; затѣмъ, „Гаргинскія минеральныя воды во владѣніи „Гаргинскаго" монастыря, на разстояніи 100 верстъ отъ города Баргузина и Гусихинскія въ 30 верстахъ отъ города Баргузина, никѣмъ не эксплоатируемые.

Должностныя лица: Начальн. уѣзда—В. А. Брюхановъ, *Помощникъ его*—Г. І. Михайловъ, *Становой приставъ*—С. Ф. Букасъ, *Секретарь* Уѣздн. Упр.—И. Г. Загрядскій, *Городской староста*—Ф. И. Ивановъ, *Предс. Собр. уполномоч. города*—В. И. Манзыревъ, *Крестьянскіе Начальники:* 1 уч.—В. В. Финковичъ, и 2 уч.—Н. С. Першичъ, *Секретарь Съѣзда*—В. М. Колмаковъ, *Нач. Почт.-тел. конт.*—Ф. И. Баринъ, *Акцизн. контролеръ*—М. И. Верзиловъ, *Инспект. 4 кл. училища*—Ю. И. Озолъ, *Врачи:* П. А. Алешковскій и П. И. Орловъ (ветеринарный), *Мировой Судья*—П. И. Діаковскій, *Нотаріусъ*—И. И. Луковкинъ, *Уѣздн. Казначей*—В. В. Рязановскій, *Горный Исправникъ*—К. П. Попрядухинъ.

Маршрутъ на *Татаурово* (3 коп. съ 1 лош. и 1 версты): Адамовское—26 вер., Усть-Баргузинское—29 в., Максимихинское—31 вер., Катковское—30 вер., Туркинскіе минер. ключи (с. Горячеводскъ)—27 вер., Гремячинская—31 вер., Хаимская—28 вер., Гурулевская—26 вер., Карымская—24 вер., Татаурово—25 верстъ, всего 272 версты.

Торгово-промышленныя предпріятія:

Аптеки

Порепъ, Р. Ю.

Аптек. и парфюм. товары.

Новомѣйскій, А. Х.
Порепъ, Р. Ю.

Бакалейные и колон. товары.

Бреславскій, А. Б.
Бутлицкій, И. Г.
Бутлицкій, І. И.
Гуревичъ, Ф. М.
Глейзеръ, М. Г.
Димантъ, Ш. С.
Дубниковъ, И. А.
Дубниковъ, И. М. и К°.
Жмотовъ, В. А.
Котова, М. П.
Лазовскій, І. М.
Манзырева, А. П.
Новомѣйскій, А. Х.
Новомѣйскій, М. З.
Пакельчукъ, М. Н.
Рабиновичъ, С. М.
Рейхбаумъ, М. И.
Розенбергъ, М. Г.
Розенбергъ, Г. Б.
Соломинскій, Х. Л.
Соломинскій, Х. Л.
Тян-ху-синъ.
Торговниковъ, Г. А.
Фу-нюн-ченъ.

Виноторговли.

Бутлицкій, І. И.
Ковалевъ, В. Я.
Котова, М. П.

Галантерейные товары.

Новомѣйскій, А. Х.

Желѣзо и др. металлы.

Новомѣйскій, А. Х.

Жировые товары.

Котовъ, В. А.

Золотопромышленники.

Бутлицкій, И.
Каминеръ, М. Л.
Фризеръ, Я. Д.

Кожевенный заводъ.

Шрагеръ, С. М.

Кожевенные товары.

Вилякъ и Гаскинъ, Т-во.

Колбасное заведеніе.

Кустовъ, Ф. А.

Контора агент.-комисс.

Новомѣйскій, С. А.

Мануфактурные товары.

Бреславскій, А. Б.
Гуревичъ, Ф. М.
Глейзеръ, М. Г.
Димантъ, Ш. С.
Дубниковъ, А. И.
Дубниковъ, И. М. и К°.
Жмотовъ, В. А.
Квантунъ, М. З.
Котова, М. П.
Лазовскій, І. М.
Ли-че-мо.
Манзырева, А. П.
Новомѣйскій, А. Х.
Новомѣйскій, М. З.
Пакельчукъ, М. Н.
Рейхбаумъ, М. И.
Рабиновичъ, С. М.
Розенбергъ, Г. Б.
Розенбергъ, М. Г.
Соломинскій, Ш. Л.
Торговниковъ, Г. А.
Тян-ху-синъ.
Фу-нюн-чэнъ.
Чен-фон-чо.
Этинговъ, Н. Л.

Мучные товары.

Гуревичъ, Х. М.

Москательные товары.

Новомѣйскій, А. Х.

Обувь и дорожныя вещи.

Новомѣйскій, А. Х.
Рабиновичъ, С. М.

Посуда и хозяйств. предметы.

Новомѣйскій, А. Х.
Рабиновичъ, С. М.

Платье готовое.

Новомѣйскій, А. Х.

Разные товары.

Дубниковъ, И. А.
Дубниковъ, И. М. и К°.
Лазовскій, І. М.
Новомѣйскій, А. Х.
Рабиновичъ, С. М.
Рейхбаумъ, М. И.
Розенбергъ, Г. Б.
Соломинскій, Ш. Л.
Тян-ху-синъ.
Фу-нюн-чэнъ.
Чен-фон-чо.
Этинговъ, Н. Л.

Страховыя конторы.

„Сѣверное О-во". Аг.: И. К. Оленцевичъ.

Скобяные товары.

Новомѣйскій, А. Х.

Типографіи.

Нодельманъ, Г. Б.

Химическій заводъ (глауб. соль).

Новомѣйскій, М. А., с. Алеинское.

Чай и сахаръ.

Ли-че-мо.
Тян-ху-синъ.
Фу-нюн-чэнъ.

БАРНАУЛЪ.

Барнаулъ, уѣздный городъ Томской губерніи, расположенъ на лѣвомъ берегу судоходной рѣки Оби, при впаденіи въ нее рѣки Барнаулки, на 53° с. ш. и 83° в. д. (отъ Гринвича), отъ ближайшей желѣзнодорожной станціи — Новониколаевскъ онъ находится по тракту на разстояніи 221 версты, по рѣкѣ же Оби, водой, въ разстояніи 434 верстъ. Отъ Барнаула до Томска зимнимъ путемъ (Барнаулъ—Новониколаевскъ—Томскъ) около 500 верстъ, до Москвы—3518 и до Петербурга (черезъ Москву)—4122 версты.

Основаніе Барнаула положилъ неожиданно осчастливленный Петромъ Великимъ тульскій кузнецъ Акинфій Никитичъ Демидовъ, родоначальникъ извѣстныхъ уральскихъ богачей и денежныхъ магнатовъ, впослѣдствіи получившихъ

въ Италіи княжескій титулъ, а къ титулу и добавочную къ своей демократической по происхожденію фамиліи Демидовыхъ—фамилію Санъ-Донато (Демидовъ, князь Санъ-Донато).

Дѣло основанія Барнаула обстоитъ такъ: въ 1723 году Акинфію Никитичу были доставлены образцы мѣдной руды, найденной звѣроловами-охотниками близъ Колыванскаго озера, а уже (это по тогдашнимъ временамъ и путямъ сообщенія—быстро) въ 1725 году онъ отправилъ, не откладывая въ долгій ящикъ, своихъ приказчиковъ на рѣчку Локтевку для постройки тамъ мѣдноплавильнаго завода, получившаго затѣмъ названіе Колывано-Воскресенскаго. Недостатокъ топлива вынудилъ, однако, Акинфія Никитича вскорѣ подыскивать для завода болѣе удобное мѣсто. Выборъ палъ на устье рѣчки Барнаулки, и въ 1730 году предпріимчивый „Никитичъ“ перевелъ сюда 200 человѣкъ своихъ, принадлежавшихъ ему, людей и устроилъ ихъ здѣсь въ выстроенныхъ ими же самими избушкахъ.

Дѣла Никитича шли, очевидно, настолько недурно, что успѣхи его заставили соблазниться ученую Бергъ-Коллегію и заводы Демидова были отобраны отъ него въ 1735 году въ казну, но, благодаря ли хлопотамъ бывшаго уже въ засильи Никитича, или по какимъ-либо другимъ основаніямъ и соображеніямъ, только въ 1737 г. отобранные отъ него заводы были ему возвращены обратно. И вотъ, въ слѣдующемъ же году Акинфій Никитичъ приступаетъ къ стройкѣ завода вблизи уже выстроенной *его людьми* нѣсколько лѣтъ тому назадъ деревни, получившей теперь названіе Барнаульскаго завода; постройка затянулась; заводъ началъ дѣйствовать лишь съ 1744 года.

Много положилъ тульскій кузнецъ ума, энергіи и труда на созданіе горнаго дѣла въ Россіи, но недолго ему пришлось властвовать надъ нѣдрами Колывано-Воскресенскаго, нынѣ Алтайскаго, горнаго округа: въ 1747 году, т. е. всего лишь черезъ 7 лѣтъ послѣ первой секвестраціи заводовъ Демидова, они были вновь, и на этотъ разъ безповоротно, отобраны отъ него и „поступили въ собственность Императрицы Елисаветы I-й“, какъ то сказано на чугунной доскѣ памятника [1]) столѣтію (1725—1825) существованія Алтайскихъ заводовъ; такимъ образомъ, вмѣстѣ съ приписанными къ заводамъ Алтайскаго округа людьми, землями, угодьями и неугодьями стали составлять частную собственность Особы Государя Императора.

Черезъ 24 года, именно въ 1771 году, Барнаульскій заводъ преобразуется въ городъ и съ этихъ поръ дѣлается главнымъ центромъ управленія всего громаднѣйшаго по пространству Колывано-Воскресенскаго Горнаго Округа.

Барнаулъ, хотя довольно-таки туго, но всеже крѣпнулъ, росъ и хорошѣлъ постройками, возводимыми за счетъ Кабинета для квартиръ разнаго рода служащихъ; Барнаулъ своимъ прихорашиваніемъ и умѣньемъ угостить на славу сильныхъ міра сего, заглянувшихъ въ него ненарокомъ, сталъ уже „уголкомъ Петербурга“, какъ одно время называли его.

Въ этомъ „Уголкѣ“ еще со временъ обязательнаго (крѣпостного) заводскаго труда, въ бытность здѣсь золото- и серебро-плавильныхъ заводовъ шло безпечальное житье господъ горныхъ инженеровъ—этихъ калифовъ, вершавшихъ все и вся въ Алтайскомъ округѣ; жизнь ихъ представляла какой-то безпрерывный праздникъ, полный великолѣпныхъ музыкальныхъ звуковъ [2]) роскошныхъ туалетовъ дамъ, изысканныхъ яствъ, тонкихъ винъ и т. п..

[1]) Памятникъ этотъ находится въ Барнаулѣ на «Демидовской» площади.

[2]) Изъ средствъ Кабинета ежегодно отпускалось 12 т. р. на содержаніе струннаго оркестра въ Барнаулѣ.

ПЛАНЪ
ГОРОДА
Барнаула
Условные знаки
Заводскій прудъ

Питомцы Горнаго Института, вкупѣ съ заводскими меньшаго калибра властями, составлявшими, кстати сказать, особую, не пріобщенную къ высшимъ знаніямъ горнаго дѣла, касту,—безконтрольно распоряжались, единственно по своему усмотрѣнію, Алтайскимъ Округомъ, заводскими крѣпостными, ихъ семьями и дѣтьми. Властвованіе это сопровождалось буквально сплошною и какою-то безшабашною оргіею мотовства и прожиганія Кабинетскихъ денегъ, отражаясь и достигая волной нѣкоторыхъ блестящихъ салоновъ далекаго отсюда Петербурга,—салоновъ, близко стоящихъ къ дѣламъ Алтайскаго Горнаго Округа.

Виновникомъ обрушившейся на голову алтайскихъ инженеровъ катастрофы, виновникомъ крушенія ихъ хозяйствованія на Алтаѣ оказалась печать. Корреспонденціи, посылаемыя изъ Барнаула въ столичныя и сибирскія газеты, какъ по фактической обоснованности сообщаемаго въ нихъ матеріала, такъ и по ихъ остроумію, частью иронiи, доходящей подчасъ до сарказма, не могли не обратить на себя вниманія. И дѣйствительно, вскорѣ по Высочайшему повелѣнію для ревизіи Алтайскаго Округа была назначена особая комиссія, во главѣ которой стоялъ Журинъ.

Безмятежному, полному блеска житью гг. инженеровъ, а также приволью разнаго рода уставщиковъ и штейгеровъ положенъ былъ конецъ. Алтайское гнѣздо, основанное еще на обязательномъ трудѣ, родившееся изъ этого труда, было теперь потрясено до основанія и разорено... Получавшіе 900 руб. въ годъ жалованья „золотые секретари“ [1]), но разъѣзжавшіе на кровныхъ рысакахъ въ роскошныхъ рессорныхъ дышловыхъ экипажахъ и проживавшіе тысячи рублей въ годъ, должны были ретироваться...

Барнаулъ съ момента краха оргіи мотовства Кабинетскихъ денегъ пришелъ какъ будто въ нѣкоторое замѣшательство: такъ былъ невѣроятенъ для простыхъ его смертныхъ разгромъ чиновъ Алтайскаго вѣдомства на основаніи „какихъ-то“ корреспонд нціи!.. Для Барнаула наступилъ кризисъ, онъ началъ даже хирѣть, но это было лишь кажущійся, временный и здоровый кризисъ.

Въ самомъ дѣлѣ, съ середины 80-хъ годовъ и до 1896 года шло усиленное движеніе переселенцевъ изъ Европейской Россіи на земли Алтайскаго округа, особенно въ Барнаульскій уѣздъ, что вызвало усиленное развитіе судоходства, а постройка Сибирской желѣзной дороги была уже не за горами. Все это не могло, разумѣется, не отразиться глубоко на бытовомъ и экономическомъ укладѣ жизни не только деревни, но новая, невѣдомая доселѣ волна жизни захватила и сибирскіе города, въ томъ числѣ и Барнаулъ.

Онъ изъ города, носившаго отпечатокъ насиженнаго, но затѣмъ разореннаго горнаго гнѣзда, принимаетъ другую физіономію.

Вывозная и ввозная торговля гор. Барнаула, прежде находившаяся на первобытной ступени и въ зачаточномъ состояніи, начинаетъ быстро принимать все болѣе и болѣе широкіе размѣры и становится въ коммерческомъ отношеніи на болѣе правильную ногу. Число торговыхъ и промышленныхъ предпріятій годъ отъ году растетъ и, вмѣсто захудалыхъ холодныхъ лавокъ при условіи каторжнаго труда служащихъ при нихъ—воздвигаются громадные съ саженными зеркальными окнами магазины, съ массою выбора товара и съ болѣе урегулированнымъ, человѣческимъ, трудомъ своихъ служащихъ.

Такимъ образомъ, послѣ стопятидесяти-лѣтняго существованія, горноза-

---

[1]) **Такъ называли здѣсь секретаря учрежденія, вѣдавшагося исключительно съ золотопромышленниками, пріѣзжавшими сюда для сплавки золота изъ разныхъ концовъ Сибири.**

водская жизнь на Алтаѣ въ конецъ захирѣла и тихо покончила свою бытность; теперь тамъ, „гдѣ еще нѣдра земли, золото и серебро, составляли,—какъ говоритъ г. Байтовъ, предметъ заманчивыхъ вожделѣній, пахарь взялъ орало и взбороздилъ широкую грудь богатаго Алтая для цѣлей сельскохозяйственныхъ и промышленныхъ“ [1]).

На помощь „пахарю“ и „оралу“ явилось множество конторъ съ земледѣльческими машинами и орудіями; позднѣе въ Барнаулѣ одна за одной открываются и начинаютъ функціонировать, по преимуществу и въ подавляющемъ большинствѣ, иностранныя конторы по скупкѣ сливочнаго экспортнаго масла.

Съ теченіемъ времени, изъ мирнаго и безмятежнаго „уголка Петербурга“ съ повадкою неспѣшащаго въ дѣлахъ аристократа, Барнаулъ постепенно становится весьма крупнымъ торговымъ центромъ, живымъ и бойкимъ коммерсантомъ.

Торговые обороты города вмѣстѣ съ банковскими операціями весьма значительны.

Въ Барнаулѣ имѣются двѣ ярмарки (14—21 сентября—„Воздвиженская“ и 21 ноября до 6 декабря—„Введенская“), но онѣ не отличаются своими оборотами; болѣе крупный оборотъ и болѣе серьезное значеніе имѣетъ изъ нихъ ярмарка „Введенская“, дающая возможность подвоза жировыхъ товаровъ, скотскихъ кожъ и мяса,—однако и ея оборотъ не болѣе 150 тыс. руб. за 10 дней, такъ какъ ярмарка фактически заканчивается къ 1 декабря.

Городовое положеніе 1870 года было введено въ Барнаулѣ въ 1876 году. Приходо-расходная смѣта на 1877 годъ, составленная уже не прежнимъ „хозяйственнымъ управленіемъ“, а Городской Думой, выразилась суммою немногимъ болѣе 18½ тыс. руб. Къ тому же, надо замѣтить, дореформенное „Хозяйственное Управленіе“ оставило преемницѣ своей—Городской Думѣ—въ наслѣдіе лишь массу неудовлетворенныхъ общественныхъ потребностей да вопіющихъ нуждъ. Дума, при этомъ, не получила отъ своего предшественника, Хозяйственнаго Управленія, никакого недвижимаго имущества, если не считать 16-ти каменныхъ николаевскаго стиля полицейскихъ будокъ, доставшихся въ наслѣдіе городскому самоуправленію и оставленныхъ на память крѣпостническимъ періодомъ [2]) будущимъ поколѣніямъ и въ назиданіе потомству.

За первую четверть столѣтія дореформеннаго хозяйства городомъ Барнауломъ получено доходовъ и израсходовано безъ малаго 1175 тыс. руб., т. е. въ среднемъ въ теченіе 25-ти лѣтъ по 47 тыс. руб. ежегодно, или почти въ 2½ раза болѣе первой приходо-расходной смѣты на 1877 годъ.

Но о непомѣрномъ прогрессирующемъ ростѣ приходо-расходной смѣты особенно ярко говорятъ цифры за предпослѣднихъ три года.

Приходо-расходная смѣта на 1908 годъ была заключена суммою 318.421 руб., на 1909 годъ—суммою 335655 р. и на 1910 годъ—суммою 587.444 р., т. е. она возросла болѣе предыдущаго 1909 года на 251.789 руб., или на 75%, при этомъ заемъ 1910 года увеличился противъ займа 1909 года въ 5 разъ и дошелъ, такимъ образомъ, до 150 тыс. На 1 января 1913 г. смѣта города выражается въ суммѣ 530988 р. 68 к. Общее количество всѣхъ грузовъ „отправленія“ и „прибытія“, по даннымъ экспортныхъ конторъ и пароходовъ, по городу Барнаулу выражается въ пудахъ:

---

[1]) См. его «Очерки Барнаула».

[2]) Обязательный трудъ на кабинетскихъ земляхъ прекратился въ 1869 году.

Года:	прибыло:	отправлено:	общ. грузооборотъ:
1909	3.258.793	5.009.980	8.268.773
1910	2.936.870	3.112.168	6.048.938

Приблизительный вывозъ 1912 г. представляется въ такихъ цифрахъ: (въ пудахъ) пшеницы—1 милліонъ, крупчатки—2 милл., овса—250.000, льняного сѣмени—200.000, муки простого размола—100.000, отрубей—200.000, мяса морож.—100.000, свинины—60.000, сала топленаго—15.000, крупы гречневой—25.000, пшена—25.000, масла экспортнаго—630.000 пуд. и т. д.

Что касается роста населенія Барнаула то ростъ этотъ можетъ быть иллюстрированъ слѣдующими данными: 1799—5000 чел. об. пола, 1835—5091, 1851 — 10.046, 1877 — 13.314, 1882 — 17.210, 1885—17.118, 1887—17.356, 1892 — 20.158, 1891—23.064, 1897—29.408, 1900—30.000, 1909—46.000, 1913—68.200 чел. об. пола.

Относительно внѣшняго благоустройства Барнаула можно сказать, что своею центральною частью и прямыми улицами съ громадными зданіями магазиновъ онъ производитъ хорошее впечатлѣніе, но улицъ и площадей мощеныхъ пока еще мало,

Освѣщается городъ нѣсколькими электрическими фонарями, всего 32 дуговыхъ фонаря, расположенныхъ на перекресткахъ въ шахматномъ порядкѣ.

Въ Барнаулѣ 12 церквей православныхъ, 1 лютеранская, 1 костелъ, 1 евр. синагога; имѣются: телеграфная сѣть (400 съ небольшимъ абонентовъ) и Адресный Столъ при Уѣздн. Полиц. Управленіи.

Перейдемъ теперь къ дѣлу народнаго образованія.

Въ дореформенный періодъ, т. е. до введенія въ Барнаулѣ городского положенія 1870 года, въ немъ существовала только одна школа съ титуломъ „народной", и на эту единственную школу „хозяйственнымъ управленіемъ" тратилось всего лишь 300 руб. на все ея содержаніе. Въ настоящее время въ Барнаулѣ двѣ женскихъ и одна мужская гимназіи, реальное училище, духовное и три городскихъ 4-хъ классныхъ училища и болѣе 25-ти городскихъ школъ, не считая частныхъ школъ и церковно-приходскихъ. На народное образованіе городскимъ управленіемъ тратится не по 300 р., какъ было въ „доброе старое время": расходы на него за два послѣднихъ года, по сравненію даже съ среднимъ одноименнымъ расходомъ, взятымъ за первыя 25 лѣтъ существованія Положенія 1870 года въ Барнаулѣ, увеличились въ два раза: такъ, въ первыя юбилейныя 25 лѣтъ пореформеннаго городского хозяйства Барнауломъ израсходовано на дѣло народнаго образованія 6% всего вообще расходнаго бюджета за эти 25-ть лѣтъ, за два же послѣдніе года 12%. Однако, абсолютное увеличеніе расходовъ городскихъ средствъ на народное образованіе далеко не соотвѣтствуетъ ежегодному приросту дѣтей школьнаго возраста и требованію на школу, такъ какъ многіе изъ желающихъ учиться остаются за бортомъ школы. Открыта Торговая школа (учр. О-мъ Приказч.), проектируется открытіе средняго Коммерческ. училища.

Въ дѣлѣ культурно-просвѣтительномъ весьма серьезную и большую роль играетъ мѣстное общество попеченія о начальномъ образованіи. Оно, кромѣ прекрасно обставленныхъ двухъ школъ съ библіотеками при нихъ и особой библіотеки, находящейся при правленіи общества, располагаетъ обширнымъ каменнымъ трехъ-этажнымъ зданіемъ „Народнаго Дома", съ зрительнымъ заломъ на 1000 человѣкъ и обширнымъ прекраснымъ садомъ, гдѣ лѣтомъ устраиваются гулянья и играетъ оркестръ мѣстнаго вольно-пожарнаго общества.

Общество попеченія о начальномъ образованіи въ продолженіе 25-тилѣт-

няго своего существованія вполнѣ заслуженно пользовалось самыми горячими симпатіями всѣхъ слоевъ населенія города.

Къ числу просвѣтительныхъ учрежденій относится также и городская библіотека; библіотека помѣщается въ прекрасномъ обширномъ городскомъ каменномъ зданіи, довольно хорошо оборудована книжнымъ инвентаремъ и газетами. Въ Барнаулѣ издаются 2 газеты: „Жизнь Алтая“ и еженедѣльная—„Алтайскій Крестьянинъ“ (Ред.-Изд. М. О. Курскій).

Что касается заботъ города о народномъ здравіи, то въ этомъ отношеніи, какъ и въ области постановки дѣла образованія,—городу предстоитъ много еще поработать, а пока въ Барнаулѣ имѣется городская больница съ двумя врачами и другимъ низшимъ медицинскимъ персоналомъ, амбулаторная лечебница съ безплатнымъ отпускомъ лѣкарствъ для бѣдныхъ, заразная больница и городская аптека.

Изъ благотворительныхъ учрежденій назовемъ: общество попеченія о подкинутыхъ дѣтяхъ—это симпатичное, глубоко человѣколюбивое общество существуетъ всего лишь съ 29 ноября 1909 года; затѣмъ городской ночлежный домъ, Маріинскій дѣтскій пріютъ и мѣстное благотворительное общество.

Изъ другихъ обществъ, существующихъ въ Барнаулѣ, отмѣтимъ: общество потребителей „Труженикъ“ *), Алтайское о-во молочнаго хозяйства, вольно-пожарное о-во, взаимное отъ огня страхованіе, о-во торговыхъ служащихъ и счетоводное о-во.

Общества: взаимнаго страхованія и вольно-пожарное обосновались крѣпко и существованіе ихъ въ будущемъ несомнѣнно; существованіе о-ва молочнаго хозяйства довольно проблематично, остальныя сравнительно еще молодыя и начинающія только жить.

Дѣлая резюме нашему бѣглому описанію г. Барнаула, скажемъ, что въ торговомъ отношеніи Барнаулъ занимаетъ одно изъ первыхъ мѣстъ въ ряду уѣздныхъ городовъ Сибири, особенно по хлѣбнымъ оборотамъ и операціямъ съ экспортнымъ масломъ; кромѣ того, Барнаулъ, имѣя за собой весьма солидную торговую организацію, не можетъ потерять роли торговаго центра, такъ какъ къ нему тяготѣетъ громадный и самый населенный уѣздъ Томской губерніи, богатый хлѣбомъ и скотоводствомъ.

Въ заключеніе скажемъ,—что г. Барнаулу разрѣшенъ заемъ въ 1.400.000 руб. Заемъ пойдетъ на устройство *водопровода, ломбарда,* общественнаго банка, на устройство пассажа, электрической станціи и болѣе усовершенствованной скотобойни.

Остается пожелать возможно скорѣйшаго окончанія постройки желѣзной дороги,—Семипалатинскъ—Барнаулъ—Новониколаевскъ съ вѣткою на Бійскъ,—дороги, имѣющей выдающееся значеніе для всего Алтая, этой житницы и „жемчужины“ Сибири. Только тогда весь Алтай, въ томъ числѣ и *Барнаулъ,—будущій губернскій городъ проектированной Алтайской губ.,* получитъ полную возможность развить сельско-хозяйственную и фабрично-заводскую промышленность, для которыхъ всѣ остальныя условія налицо.

Должностныя лица: Городск. голова—А. А. Лѣсневскій. *Его помощниковъ и*

---

*) По распоряженію Мин. Вн. Дѣлъ, закрыто въ январѣ 1913 г. О-во насчитывало 1300 членовъ, имѣло 5 лавокъ, годовой оборотъ коихъ достигалъ 200 съ чѣмъ-то тысячъ. Имущество передано О-ву Попеч. о Нач. образов. въ г. Барнаулѣ.

Заступ. его мѣсто—М. Н. Еремѣевъ. *Члены управы:*—Т. П. Гончаровъ и М. Р. Голиковъ. *Секретарь Думы*—А. И. Петровъ. *Бухга т. Упр.*—И. П. Бадьинъ. *Предсѣд. окружн. суда*—Я. И. Богдановъ. *Прокуроръ*—С. С. Мельниковъ. *Старшій Нотаріусъ*—И. И. Токаревъ. *Товарищи прокур.*—В. И. Нагибинъ и В. В. Кутыринъ. *Исправникъ*—Гр. Гр. Григорьевъ. *Помощники его:*—Н. М. Способовъ и врем. командированный помощн. Кузнецк. Испр.—В. А. Тяжеловъ. *Начальникъ Алтайскаго округа*—В. П. Михайловъ. *Его помощникъ*—Л. А. Масловъ. *Завѣд. лѣсн. отдѣломъ*—А. А. Тарвидъ. *Завѣд. землеустр.*—П. М. Юхневъ. *Горный инженеръ*—В. А. Буштедтъ. *Управл. Госуд. Банкомъ*—В. К. Моравскій. *Управл. Сибирск. Банкомъ*—Ф. А. Вилейко. *Упр. Русско-Азіатск. Банкомъ*—Э. О. Новицкій. *Управл. Русск. для внѣшн. торг. Банкомъ*—А. Р. Михаловскій. *Директоръ Городск. Общ., имени В. Г., Бодунова Банка*—В. Я. Бирюковъ. *Предс. Прав. Кредитн. Т-ва*—С. Г. Деминъ. *Предс. Совѣта О-ва Вз. Кредита*—К. Л. Рябковъ. *Городск. архитекторъ*—И. Ф. Носовичъ. *Городск. юрисконсультъ*—К. Э. Клярнеръ. *Городскіе врачи:*—Н. М. Рудневъ, Н. А. Завадовскій, В. Т. Петровъ, Г. В. Орловъ и И. М. Щуцкій. *Городовой врачъ*—И. И. Лубяныхъ. *Ветеринарн. врачи:*—И. Д. Румянцевъ (пунктовой) и Г. Егоровъ. *Старшій инструкт. по сельскому хоз.*—Н. В. Соколовъ. *Старш. специал. мол. хоз.*—А. П. Рѣдькинъ. *Инструкторъ мол. хоз.*—С. К. Хвощинскій. *Инструкт. пчеловодства*—И. И. Лаптевъ. *Спеціалистъ по животноводству*—С. И. Ивановъ. *Податные инспектора:*—Занковскій и Федоровичъ. *Начальникъ пристаней*—Н. И. Изосимовъ. *Лѣсничій Вѣд. Каб. Е. В.*—М. С. Агаповъ. *Окружн. акцизн. надзиратель*—А. Е. Тартышевъ. *Уѣздный казначей*—П. Р. Лаптевъ. *Начальникъ Почт. телегр. конторы*—М. З. Михайловъ. *Помощникъ его*—П. М. Микуличъ. *Завѣд. Отдѣл. и конторой союза Сибирск. маслод. артелей*—А. Ф. Мериновъ. *Воинскій начальникъ*—полк. Д. С. Стожевскій. *Начальникъ отряда*—полк. И. С. Ивашкевичъ *Инспекторъ народн. училищъ*—В. М. Курочкинъ. *Мировые судьи:*—1-го уч.—фонъ-Воюцкій, 2-го уч.—В. Ф. Оранскій и 11-го—Н. Н. Кулигинъ. *Судебные пристава:*—Н. М. Талалаевъ и С. Ю. Закорюкинъ. *Нотаріусы:*—Б. В. Топоръ-Робчинскій и вакансія. *Присяжные маклеры:*—Н. А. Каденацій, Сузунская, 66 и С. Л. Сѣдовъ, Сузунская, д. Ерофѣева.

Адвокатура: Присяжные повѣренные: *Акиляновъ*, Петръ Александровичъ. *Александровъ*, Михаилъ Федоровичъ, *Бончковскій*, Николай Францевичъ, *Лури*, Евгеній Дмитріевичъ, *Новиковъ*, Николай Николаевичъ, *Няшинъ*, Григоріи Дмитріевичъ. *Лепехинъ*, Валентинъ Евгеньевичъ. *Константиновъ*, Сергѣй Григорьевичъ.

Помощники присяжныхъ повѣренныхъ: *Вырыпаевъ*, Клавдіанъ Григорьевичъ, *Камовъ*, Арсеній Давыдовичъ, *Лупикинъ*, Андрей Андреевичъ, *Лапинъ*, Иннокентій Ивановичъ. *Новиковъ*, Анатолій Николаевичъ.

Частные повѣренные: *Ивановъ*, Владиміръ Александровичъ, *Печеркинъ*, Валеріан Федоровичъ, *Рымаревъ*, Григорій Яковлевичъ.

Врачи вольнопрактикующіе: Борманъ, В. А.,—хирург. ушн. горл., носов., Гоголевская, 34. *Велижанинъ*, Д. П.,—дѣт. и внутр., Томская, 66. *Вершинина*,—А. М.,—зубн., Пушкинск. с. д., *Горетовскій*, В. И., Пушк. ул., *Кричманъ*, З. А.,—зубн., уг. Гоголев. и Соборн. пер. *Лукьянова*, А. И.,—зубн., Пушкинск., д. Львова, *Петровъ*, В. Т.,—акуш., Бійск., 54. *Троновъ*, В. Д., Гогол. ул., *Хасинъ*, Л. Б.,—дѣтск. и женск., Бійск., 76. *Хоенскій*, С. П., зубн., Соборн. пер., д. Ворсина, *Чередовъ*, А. П. дѣтск., внутр. и венер. Томская, 100. *Элисбергъ*, М. П.,—внутр. дѣтск., Гоголевск. 65,

Депутатъ въ IV Государ. Думъ отъ Томской губ. по г. Барнаулу—*В. М. Вершининъ.*

Торгово-промышленныя предпріятія.

Агенты, комиссіонеры и представители.

Васильевъ, Н. В. Томская, 106.
Даленъ-Гильгуисъ, П. В.
Жилинъ, И. С.
Зубовъ, В. И. Телеф. № 29.
Кашинъ, М. М.
Киселевъ, П. П.
Марцинковскій, А. И.
Надѣевъ, Н. А.
Олюнинъ, Н. А.
Розенъ, И. Д.
Ромасъ, М. И.
Суслинъ, В. В. Тел. 298.
Сучковъ, И. К.
Талалаевъ, А. Ф.
Тарнопольскій, М. М. Томская, 69.
Урлаповъ, И. Н.
Шарыповъ, Г. М.

Азіатскіе сушен. фрукты.

Зудиловъ, С. И.
Калимбаевъ, Б.
Колокольниковъ. М. А. и К°, Торг.-Пром. Товарищество.
Локотковъ, Г. Л.

Аптеки.

Алтайскаго вѣдомства.
Барнаульская городская.
Бернштейнъ, С. В.
Вороновичъ.
Крюгеръ, В. Г.

Аптекарскіе магазины.

Бернштейнъ, С. Б.
Доронинъ.
Морозовъ, А. Г. и С-вья, т/д.
Рѣшетскій, З. И., Б. Тобольск. ул.
Смирновъ, И. Ф.

Арматура и пр.

Алтайск. Техн.-Строит. Бюро.
Морозовъ, А. Г. и С-вья, т/д.

Бакалейные товары.

Бабинъ, В. К.
Зудиловъ, С. А.
Казаковцевъ, И. А.
Локотковъ, Г. Л.
Лохтинъ, М. С.
Лукинъ и Елизаровъ, Т-во.
Малиновцевъ, А. Я.
Морозовъ, А. Г. и С-вья, т/д.
Морозовой, Е. Г. Н-ки.
Морозовъ, В. Ф.
Смирновъ, И. Ф.
Старцева, А. А.
Телѣгинъ, А. И.

Бани.

Куратовъ, Ив. Яковл.

Банки и кредитн. учрежденія.

Барн. Кредитн. Т-во.
Город. Общ. имени Бодунова.
Государственный (отдѣленіе).
Нижегородскій Земельный, агентство.
О-во Взаимн. Кредита.
Русско-Азіатскій (отдѣленіе).
Русскій для внѣшней торговли (отдѣленіе).
Сибирскій для внѣшней торговли (отдѣленіе).
Ярославско-Костромской Земельный (агентство).

Бѣлье.

„Алтай“, Т-во.
Второвъ, А. Ф. и С-вья, Т-во.
Лукинъ и Елизаровъ, Т-во.
Морозовъ, А. Г. съ С-ми, т/д.
Смирновъ, И. Ф.
Филипповъ и Смирновъ, т/д.

Бюро похорон. процессій.

Шелепаевъ, А. М.

Валяная обувь.

Бухаловъ, А. П.
Вершининъ, М. В.
Волковъ, Е. И.
Воробьевъ, М. Г.
Второвъ, А. Ф. и С-вья, Т-во.
Журавлевъ, Г. С., Бол. Тобол., 9.
Кузнецова, У. Е.
Маляновъ, І. А.
Мильгачевъ, З. Е.
Морозовъ, А. Г. съ С-ми, т/д.
Смердинъ, П. Е.
Черкашинъ, А. Г.
Шамаринъ, А. И. и С-вья, т/д.
Яковлевъ, С. Я. и Поляковъ, А. И. Т-во.

Велосипеды.

„Алтайск. Техн.-Строит. Бюро“, Т-во
Лыжины, Бр. и К°, т/д., Московскій пр. д. Кульмаметьева.
Морозовъ, А. Г. съ С-ми, т/д.
Петровы, И. и Д., т/д., Московскій пр. д. Кульмаметьева.

Винный погребъ.

„Казбекъ"—Соборный пер.

Виноторговли.

Горшковъ, А. и Сухаревъ, В. Московскій пр.
Морозовъ, А. Г. съ С-ми, т/д.
Поскотинова, В. И., Н-ки.
Смирновъ, И. Ф.

Винокуренные заводы.

„Братья Ворсины", т/д.
Платоновъ, И. К. (Главная Контора). зав. въ с. Соколовскомъ Бій, скаго у.
Поскотинова, В. И. Н-ки, т/д.

Воды искусственныя.

Андроновскій, И. Н. и С-вья, т/д.
Бочановъ, В. С.
Ворсины, бр., т/д.
Климентовъ, Н. М.

Войлочн. производство.

Антоновъ, А. Г.

Вѣсы.

„Алтайское Техн.-Строит. Бюро", Т-во
Морозовъ, А. Г. съ С-ми, т/д.
Петровы, И. и Д., т/д.
Столль, В. Г. и К°, Т-во.

Галантерейные товары.

„Алтай", Т-во.
Вершининъ, М., Пушк., с. д.
Галѣевъ, П. В.
Голованов, Г. съ С-ми, т/д.
Зудиловъ, С. И., Базарн. пл.
Лукинъ, А. С. и Елизаровъ, М. С. Т-во.
Морозовъ, А. Г. съ С-ми, т/д.
Смирновъ, И. Ф.

Гастрономическіе товары.

Горшковъ, А. и Сухаревъ, В., Моск. ул.
Зудиловъ, С. И., Базарн. пл.
Камильбаевъ, Б.
Лукинъ и Елизаровъ, Т-во.
Морозовъ, А. Г. съ С-ми, т/д.
Смирновъ, И. Ф.
„Холкинъ и Митьковскій", Т-во.

Гостинницы.

„Европа", Пушкинск. ул.
„Отель-Модернъ". Ул. Льва Толстого.
„Россія".
„Центральная".
„Эрмитажъ". Тобольская ул.

Граммофоны, пластинки и пр.

Лыжины, Бр. и К° т/д. Московскій пр.
Морозовъ, А. Г., съ С-ьями, т/д.
Петровы, И. и Д., т/д., Московскій пр., д. Кульмаметьева.
Смирновъ, И. Ф.
Телѣгинъ, А. И. Ул. Льва Толстого.

Двигатели.

„Алтайск. Техн.-Стр. Бюро".
Линдъ, И. И.
„Международн. К°".
Мортенсенъ, Э.
Столль, В. Г. и К°, Т-во.
Сучковъ, И. К., Пушкинск. 98.
Суслинъ, В. В., уг. Алтайск. и Моск. пр., 55. Тел. 298.

Дичь (скупка).

Рихардъ Э. Фидлеръ, у Базарн. моста, д. Кузнецовой.
Талалаевъ, А. Ф.
Фіентъ, Г. Г.

Дорожныя вещи.

Голованов, Г. съ С-ми, т/д.
Лыжины, Бр. и К°, т/д.
Морозовъ, А. С. съ С-ми, т/д.
Петровы, И. и Д., т/д., Московскій пр., д. Кульмаметьева.
Смирновъ, И. Ф.
Шамаринъ, А. И. и С-вья, т/д.

Дрова.

Козловы, Бр. т/д.
„Соединенная Парох. К°," тел. 183.

Дрожжевой заводъ.

Суховъ, В. Ф.

Желѣзо.

Богословск. Горнозав. О-во (зав. скл.).
Гурьевск. заводъ (зав. складъ).
Нижне-Тагильск. зав. Демидова (зав. скл.).
Морозовъ, А. Г. съ С-ми, т/д.
Суховъ, П. Д. (Алатаевск. зав.).
Чусовъ, М. и К°, Т-во.

Земледѣльческ. машины и орудія.

Барн. Кредитное Т-во.
Даленъ-Гильгуисъ, П. В.
Зубовъ, В. И. Тел. № 29.
Линдъ, И. И.
Лундъ и Петерсенъ.
Мортенсенъ, Э.
Междунар. К° Жатв. Машинъ.
Переселенческое Управленіе.
Пумпъ-Сепараторъ, Акц. О-во.

„Работникъ“, Т-во.
Сибирская К°.
Союзъ Сибирск. Маслодѣльн. артелей.
Столль, В. Г. и К°, Т-во.
Суслинъ, В. В.
Фидлеръ, Р. Э.

Золотыя и серебрян. вещи.

Екшъ, В. Ф.
Лукинъ и Елизаровъ, Т-во.
Мазовъ, А. ул. Толстого, д. Морозова.
Морозовъ, А. Г. съ С-ми, т/д.
Смирновъ, И. Ф.
Хаминскій, П.

Игрушки.

Лукинъ, А. С. и Елизаровъ, М. С., Т-во.
Морозовъ, А. Г. съ С-ми, т/д.
мирновъ, И. Ф.

Инструменты.

Лыжины, Бр. и К°, т/д.
Морозовъ, А. Г. съ С-ми, т/д.
Петровы, И. и Д. т/д. Московск. пр.

Канаты и веревки.

Голдыревъ, В. И. (фабрика).
Ковинъ, А. Н. (фабрика).
Родецкій, С. П. (фабрика).

Керосинъ и нефть.

Бухаловъ, А. П.
Зубовъ, В. И.—Отъ Т-ва „Волга“.
Нобель, Бр., Т-во.

Кирпичные заводы.

Бодунова Н-ки.
Васильевъ, А. Д.
Еремѣевъ, М. Н.
Климовъ, П. Г.
Колокольниковъ, И. И.
Кулевъ, В. А.

Кишечный заводъ.

Колокольникова, А. А., 4-я Алтайск. ул.

Книжные магазины.

Бастрыгина, Е. А. Пушкинская, 58.
Лейтисъ, В. Я. Пушкинская ул.
Смирновъ, И. Ф.
Сохаревъ, В. К.

Кожевенные товары.

Голевъ, А. В.
Голевъ, Н. В. (заводъ).
Лалетинъ, Г. Л. (заводъ).
Лалетинъ, И. Д.
Лукичевъ, В. Д.
Морозовой, Е. Г., Н-ки.
Новоселовъ, Н. И.
Поповъ, А. Г.
Спорыхинъ, И. П.
Спорыхина, С. П., Н-ки.
Сухова, Н-ки.
Суховъ, П. Д. (заводъ).

Колбасныя.

Безруковъ, Я. А.
Кокольниковъ, Гогол. ул.
Миллеръ, А. Х., Л. Толстого ул., д. 16.
Мѣшальскій, І. М., Гоголевск., 44.

Кондитерскія фабрики.

Зудиловъ, С. И.
Локотковъ, Г. Л.

Кондитерскіе товары.

Горшковъ, А. и Сухаревъ, В., Моск. пр.
Лукинъ и Елизаровъ, Т-во.
Морозовъ, А. Г., съ С-вьями, т/д.
Смирновъ, И. Ф.

Кондитерскія.

Афонинъ, И. И. Ул. Толстого.
„Вацлавъ“, 1) Ул. Толстого, 9. 2) Набережная р. Барнаулки, д. Клещева и 3) Пушкинская, д. эл.-т. „Новый Міръ“.
Млотекъ, Е. В.
Мыдлярчикъ, В. К., уг. Павловск. и Соборной.
Овчинниковъ, Гогол, ул.
Сарцевичъ, Я. И. и К° Пушкинск., 44.

Конторы пароходныя.

„Верхъ-Обское Пароходство“, Т-во (В. Муромцевъ и К°).
Ельдештейнъ, В. Е. Н-ки.
„Каменскіе, Бр., Ф. и Г.“, Т-во.
Русско-Вост.-Азіатск. Пароходства. Представ.: Пароходство Мельниковой.
„Сибирскій Коммерсантъ“, Т-во.
Соедин. Парох. К° и Т-во Верхъ-Обскаго Пар-ства. Завѣд.: И. Д. Розенъ и В. В. Каллистратовъ.
„Союзъ Сиб. Маслод. Артелей“. Тел. №№ 121 и 487.

Конторы страховыя.

Барнаульское О-во Взаимн. Страхов.
Второе Россійск. Страх. О-во. Аг.: А. В. Розановъ, Ю. И. Зубова и О. П. Мерцаловъ.
Росс. Транеп. и Страх. О-во. Аг.: А. Н. Вилковъ, ул. Толстого, 20.

„Саламандра". Аг.: А. Р. Михаловскій и П. С. Лыжинъ.
„С.-Петербургское О-во Страхованій". Аг.: Б. А. Калининъ, Е. Г. Рыжневъ, І. К. Самохваловъ и А. А. Туясовъ.
Сѣверное Страховое О-во. Аг.: М. А. Морозовъ и В. Я. Скориковъ.
„Якорь", Страх. О-во. Аг.: Г. Т. Козинъ, А. Ф. Мериновъ, В. И. Зубовъ, С. Г. Деминъ, А. И. Китковскій и И. Е. Жмуринъ-Виноградовъ.

Конторы транспортныя.

„Гергардъ и Гей", Акц. О-во.
„Каменскіе, Ф. и Г., Братья", Т-во.
Россійск. Трансп. и Страхов. О-во.

Конф.-пряничное и крендельное заведеніе.

Колокольниковъ, М. А. и К°, Торг.-Пром. Т-во. Гл. Базарн. пл., д. Колмаковыхъ.

Котельно-механич. заводъ.

Сѣдовъ, В. Г.

Краски, лаки, олифа.

Бухаловъ, А. П, Базарн. пл.
„Довборы", Т-во (изъ Омска).
Кузнецовъ, А. И, Базарн. площ.

Красочный заводъ.

Бухаловъ, А. П., уг. Мало-Тобольск. и Базарн. пл., д. Волкова.

Лѣсопильные заводы.

Кабинета Е. И. В.
Козловы, Бр., т|д.

Мануфактурные товары.

Аукціонный Залъ. Моск. пр., д. Мальков.
Второвъ, А. Ф., съ С-вьями, Т-во.
Морозовъ, А. Г., съ С-вьями, т|д.
Смирновъ, И. Ф. Пассажъ.

Масло (покупка).

Кнудсенъ, В. В.
Мюнхъ, Георгъ.
Мортенсенъ, Э.
„Сибирская К°".

„Союзъ Сиб. маслод. артелей".
Фидлеръ, Э. Рихардъ.
Фіентъ, Г. Г.

Мастерскія дамскихъ нарядовъ.

Быковой, Бійская, 72.
„Реномэ", Гоголевск. ул., д. Маликовой.

Мастерскія иконостасныя.

Пятковъ, А. С. (иконостасно-столярныя работы). Павловская ул., с. д.
Чистовъ и Лошкинъ, Т-во.

Мастерскія механическія.

Дороховъ, В. (электро-механическая). Гоголевская, № 85.
Левитинъ, Я. А., Сузунская, 148 (слесарно-механич.).
Рычковъ, В., Томская ул., 74, с. д.
Сѣдовъ, В. Г. (котельно-судостроительная).

Мастерскія (разныя).

„Альфа — Нобель", Т-во (ремонтъ сепараторовъ).
Блиновъ, М. Ф. (кузнечная).
Клубовы, Бр. К. и Ф. (сапожн. колодки).
Лыжины, Бр. и К°, т/д. (починка граммоф., швейн., пишущ. и вяз. машинъ, велосипед. и оружія).
Палкинъ, А. И. (кузнечная).
Скобѣлинъ, С. Н. (музыкальная).
Фирсова, В. Д. (сапожная), Петропавловская ул., 32.

Машины вязальныя.

Лыжины, Бр. и К°, т/д.
Телѣгинъ, А. И.

Машины, котлы и проч.

„Алтайск. Техн. Строит. Бюро".
„Работникъ", Т-во.
Столль, В. Г. и К°, Т-во.
Суслинъ, В. В.

Машины пишущія.

Лыжины, Бр. и К°, т/д. Московскій пр., д. Кульмаметьева.
Морозовъ, А. Г., съ С-вьями, т/д.
Зубовъ, В. И., уг. Лугов. и Мостов. пер.
Петровы, И. и Д., т/д. Московск. пр.
Телѣгинъ, А. И.

Машины пожарныя и проч.

Зубовъ, В. И.
Лыжины, Бр. и К°, т/д.
„Морозовъ, А. Г., съ С-вьями", т/д.

Машины стиральныя.

Лыжины, Бр. и К°, т/д. Московскій пр., д. Кульмаметьева.
„Морозовъ, А. Г., съ С-вьями".

Машины швейныя.

Зингеръ, К°.
Лыжины, Бр. и К°, т/д. Московскій пр., д. Кульмаметьева.

Морозовъ, А. Г., съ С-вьями, т/д.
Петровы, И. и Д., т/д. Московск. пр.
Смирновъ, И. Ф.
Мортенсенъ, Эйнаръ.

Мебель.

Морозовъ, А. Г., съ С-вьями, т/д.
Смирновъ, И. Ф.
Стрѣлецкій, І. И.
Телѣгинъ, А. И., ул. Л. Толст.

Мельницы мукомольныя.

Грязнова, Г. В., Н-ки.
Кабинета Е. И. В.
Козловы, Бр., т/д.
Карелинъ, И. А.
Поляковъ, И. И.

Москательные товары.

Бухаловъ, А. П., уг. Мало-Тобол. и Базар. пл., д. Насл. Волкова.
Кузнецовъ, А. И.
Локотковъ, Г. Л.
Морозовъ, А. Г., съ С-ми, т/д.
Поповъ, Д. М.
Рѣшетскій, З. И., Б. Тобольская.
Смирновъ, И. Ф.
Суховъ, П. Д.
Телѣгинъ, А. И.
Чусовъ, М. І. и К°, Т-во.

Музыкальн. инструменты.

Лукинъ, А. С. и Елизаровъ, М. С. Т-во.
Морозовъ, А. Г., съ С-ми, т/д.
Смирновъ, И. Ф.
Сохаревъ, В. К.
Телѣгинъ, А. И.

Мучные товары.

Грязнова, Г. В., Н-ки.
Казаковцевъ, В. А.
Казаковцевъ, И.
Карелинъ, И. А.
Платоновъ, И. К.

ТОРГОВЫЙ ДОМЪ
И. И. Федуловъ съ С-ми.
Производство **крупчатки на собственной мельницѣ**, близъ села Повалихи Барнаульскаго уѣзда Томской губ.
Адресъ для писемъ и телеграммъ: Барнаулъ, Контора Федулова.
ОТДѢЛЕНІЯ въ гг.: Ново-Николаевскѣ, Томскѣ и Иркутскѣ.

„Холкинъ и Митьковскій", Т-во.

Мыловаренные заводы.

Бабинъ, В. К., Базарная площадь.
Колокольниковъ, М. А. и К°, Торг.-Пром. Т-во.
Зудиловъ, С. И., Полковая, д. № 1.
Локотковъ, Г. Л.
Суховъ, В. Ф.

Мѣховые товары.

Вершининъ, М.
Второвъ, А. Ф., съ С-ми, т/д.
Морозовъ, А. Г., съ С-ми, т/д.

Мясная торговля.

Заковряшинъ, И. К.
Значковскій, Н. С.
Карташевъ, П. Н
Кожевниковъ, И. М.
Колокольниковъ, И. И.
Куликовъ, И. М.
Митьковскій, Т. П.
Пинаевскій, Н. А.
Усольцевъ, Г. Б.
Шпакъ, А. А.
Юрьевъ, А. А.

Несгораемые шкафы и сундуки.

„Морозовъ, А. Г. съ С-ми", т/д.
Смирновъ, И. Ф., Гоголевская ул.

Номера для пріѣзжихъ.

„Алтай", 2-я Луговая, 10.
„Желѣзнодорожные", Московск. пер.
„Коммерческіе", А. М. Никитина.
„Центральные" (бывш. Флягина), на ул. Толстого.

Оборудованіе заводовъ.

„Работникъ", Т-во.
„Союзъ Сибирск. маслод. артелей".
Столль, В. Г. и К°, Т-во.
Сучковъ, И. К., Пушкинская, 98.
Суслинъ, В. В.
Фіентъ, Г. Г. (маслодѣльныхъ).

Обувь.

„Алтай", Т-во, Московск. пр., д. Полякова.
Бабинъ, К. И.
Бухаловъ, А. П.
Вершининъ, М., Пушкин., с. д.
Второвъ, А. Ф. и С-ья, Т-во.
Головановъ, Г. съ С-ми, т/д.
Журавлевъ, Г. С.
Морозовъ, А. Г. съ С-ми, т/д.
Смердинъ, П. Е.
Смирновъ, И. Ф.
Филипповъ и Смирновъ, т/д.
Шамаринъ, А. И. и С-вья, т/д.

Овчинныя заведенія.

Бабинъ, К. И.
Бухаловъ, А. П.
Журавлевъ, Г. С.
Поляковъ, И. И.
Смердинъ, П. Е.
Соловьевъ, П. Г.

Огнетушители.

Кнудсенъ, В. В. Представ. „Рексъ".

Оптическія принадлежности.

Лыжины, Бр., и К°, т/д., Московск. пр., д. Кульмаметьева.
Мазовъ, А., Ул. Толстого.
Морозовъ, А. Г. съ С-ми, т/д.
Петровы И. и Д., т/д., Московск. пр., д. Кульмаметьева.
Рѣшетскій, З. И. Б., Тобольская.
Смирновъ, И. Ф.

Оружіе и охотн. принадлежности.

Лыжины, Бр., и К°, т/д., Московск. пр., д. Кульмаметьева.
Морозовъ, А. Г. съ С-ми, т/д.
Петровы, И. и Д. т/д.
Смирновъ, И. Ф.

Парикмахерскія.

Ершовъ, С. Т., противъ Обществ. Собранія.
Куликовъ, К. Н., Московск. пр.
„Поль". Соборный пер.
Фефербаумъ, Томск. ул.
Щуръ, Пушинская ул., д. Львова.

Парфюмерные товары.

Лукинъ и Елизаровъ, Т-во.
Морозовъ, А. Г. съ С-ми, т/д.
Смирновъ, И. Ф.
Телѣгинъ, А. И.

Пивоваренные заводы.

Алтайскій заводъ, т/д., И. И. Андроновскій и С-ья.
Ворсины, Бр., т/д.

Писчебум. и канцел. принадл.

Бастрыгина, Е. А., Пушкинская, 58.
Морозовъ, А. Г. съ С-ми, т/д.
Смирновъ, И. Ф.
Сохаревъ, В. К.
Телѣгинъ, А. И.

Платье готовое.

„Алтай", Т-во, Московск. пр., д. Полякова.
Аукціонный Залъ, Московск. пр., д. Мальковыхъ.
Второвъ, А. Ф. съ С-ми, Т-во.
Кузнецова, У. З.
Лукинъ и Елизаровъ, Т-во.
Морозовъ, А. Г. съ С-ми, т/д.
Филипповъ и Смирновъ, т/д.
Эпфельбаумъ, З. съ С-ми т/д.

Подряды строительные.

Пятковъ, А. С., Павловская, 130.

Портные.

Адамовскій. И., Пушкинская, 62. Варшавскій Магазинъ „Экономія" (мужской).
Игонинъ, Пушкинск. у., 64 (мужской).
Малковъ, А. К., Гоголев. ул., 71 (дамскій).
Мальцевъ, Н. А., Пушкинская, д. Кокориной (мужской).

Посуда и хозяйств. предметы.

Морозовъ, А. Г. съ С-ми, т/д.
Рогачевъ, К. З.
Смирновъ, И Ф.

Прачешныя.

„Парижская". Соборн. пер,
Цао-Юй-Зинъ.

Пряничныя заведенія.

Зудиловъ, С. И.
Колокольникова, А. А.
Локотковъ, Г. Л.

Пчеловодныя принадлежности.

„Союзъ Сибир. Маслод. Артелей".
Фіентъ, Г. Г.

Рестораны.

„Золотой Ярь".
„Медвѣдь". Московск. пр.
„Метрополь". Пушкинская, 27.

Рогожа и мочала.

Панагушинъ, Д., Сѣнная площ.

Рыбная торговля.

Алалыкинъ, С. В.
Бочкаревъ, А. [illegible].
Бочкаревъ, Д. А.
Дубровскій и Петровъ, Т-во.
Зудиловъ, С. И.
Казанцевъ, А. А.
Колокольниковъ, М. А. и К°, Торг.-Пром. Т-во.
Ольковъ, Рыбный базаръ.
Рафѣевъ, А. И.
Смирновъ, А. П., Базарн. площ.
Шмурыгина, Тобол., 11.

Рыболовныя принадлежности.

Лыжины, Бр., т/д., Московскій пр. д. Кульмаметьева.
Морозовъ, А. Г. съ С-ми, т/д.
Смирновъ, И. Ф.
Петровы И. и Д., Московскій пр., д. Кульмаметьева.

Сахаръ.

„Харитоненко, И. Г. съ Сыномъ", т/д, Складъ.

Сепараторы и принадл. мол. хозяйства.

Алтайское О-во мол. хоз.
Датско-Сибирск. Экспортн. О-во.
Іергенсенъ, Карлъ.
Климовъ, А. С.
Кнудсенъ, В. В., Мостов. пер. уг. Луговой, д. Сухова.
Ланге, А. Ф.
Лундъ и Петерсенъ.
Мартенсенъ, Э.
Междунар. К° жатв. машинъ.
Морозовъ, А. Г. съ С-ми, т/д.
Небенцаль, Г.
Рандрупп, С. Х.
„Сибирская Компанія".
Сиднель, Б. К.
„Союзъ Сибирск. Маслод. артелей".
Фидлеръ, Р. Э.
Фіентъ, Г. Г.
Цейтлинъ, В. С.

Скобяные товары.

Морозовъ, А. Г. съ С-ми, т/д.
Суховъ, П. Д.
Чилинъ, С. А. (спец. Павловск. издѣліями).

Скупка яицъ.

Сазоновъ, І. В.
Фіентъ, Г. Г.
Царевъ.

Скупка спорыньи.

Тарнопольскій, М. М, Томская ул., 69.

Соль.

Богосл. Горноз. О-во.
Гавриловъ, Г. И.
Зап.-Сиб. Пароходство и Торговля, Т-во.
Зудиловъ, С. И., Базарн. площ.
Страховъ, Г. И.

Старье разное (покупка).

Тарнопольскій, М. М. (бывш. М. И. Рыбкина). Томская. 69.

Стекло оконное.

Васильевъ, Н. В.
Зубовъ, В. И.
Кузнецовъ, А. И.
Морозовъ, А. Г съ С-ми, т/д.
Могачевъ, К. Э.
Смирновъ, И. Ф.
Суховъ, П. Д.

Стеклянно-посудный заводъ.

Шихановой, А. А., (с. Быстрый Истокъ)

Строительн. матеріалы.

Зубовъ, В. И., уголъ Лугов. и Мостов. п.

Сырье и пушнина.

Голевъ, П. В.
Даленъ-Гильгуисъ, П. В.
Жилинъ, И. С.
Кашинъ, М. М.
Талалаевъ, А. Ф.
Шелутинскій Л. В.

Сѣменная торговля.

Богословская, Е. Ф.
Іергенсенъ, Карлъ.
Козловъ, Е. Г. 2-я Луговая ул.
Таскина, А. Д. и К°. Петропавл. 20.

Табачныя издѣлія.

Камильбаевъ, Б.
Колокольниковъ, М. А. и К°, Торг.-Пром. Т-во.
Локотковъ, Г. Л., Базарная площадь, въ собст. помѣщ.
Лукинъ и Елизаровъ, Т-во.
Морозовъ, А. Г. съ С-ми, т/д.
Смирновъ, И. Ф.
Телѣгинъ, А. И.
Холкинъ и Митьковскій, Т-во, Моск. пр., д. Кашина.

Телѣги, колеса и пр.

Даленъ-Гильгуисъ, П. В.
Панагушинъ, Е. К.
Шамтаровъ, Ф. М. и С-вья.

Техническія принадлежности.

„Алтайск. Техн. Строит. Бюро".
Зубовъ, В. И., Уголъ Лугов. и Мост. пер.
Морозовъ, А. Г., т/д.
Столль, В. Г. и К°, Т-во
Суслинъ, В. В.

Типографіи.

Алтайскаго Округа.
„Алтайск. Печатн. Дѣло".
Кедриной, А. О. Томская, 74.

Универсальные магазины.

Морозовъ, А. Г. съ С-ми, т/д.
Смирновъ, И. Ф.

Фотографическія принадл.

Лыжины, бр. и К°, т/д. Московскій пр. д. Кульмаметьева.
Морозовъ, А. Г. съ С-ми, т/д.
Петровы, И. и Д., т/д., Московскій пр., д. Кульмаметьева.
Смирновъ, И. Ф.

Фотографіи.

БОРИСОВЪ, С. И. Фотогр. ателье.
Громадный выборъ видовъ Алтая,
открытокъ, стереоскопическихъ и транспортовъ для волшебн. фонаря.

Гуркинъ, С. И.
Кричманъ, „Рекордъ".
„Миніатюръ".
Новоселовъ, Т. П., Бійская, 72.

Фруктовая торговля.

Бахтіяровъ.
Камильбаевъ, Б.

Хозяйственныя принадл.

Лыжины, бр. и К°, т/д., Московскій пр., д. Кульмаметьева.
Морозовъ, А. Г., съ С-ми, т/д.
Петровы, И. и Д., т/д., Московск. пр
Смирновъ, И. Ф.
Чусовъ, М. и К°, Т-во.

Хлѣба скупка (зерно).

„Алтайское Т-во".
Ворсинъ, И. Ф.
„Гороховъ, В. А.", т/д.
Грязнова, Г. В., Н-ки.
Карелинъ, И. А.
Кунгуровъ, А. Г.
Ладыгинъ, Н. А.
Макаровы, братья, т/д.
Морозовой, Е. Г. Н-ки.
Платоновъ, И. К. и К°, т/д.
Плотникова, С-вья.
Страховъ, Г. И.
Тарнопольскій, М. М.
Федуловъ, И. И., съ С-ми, т/д.
Фуксманъ, Г. И.
„Холкинъ и Митьковскій", Т-во.
Челюскій, П. Ф.

Церковная утварь.

Морозовъ, А. Г. съ С-ми, Т-во.
Смирновъ, И. Ф.
Шелепаевъ, А. М.
Яковлевъ, С. Я. и Поляковъ, А. И., Т-во.

Чай и сахаръ.

Бабинъ, В. К., Базарная пл.
Ванъ-ху-синъ.
Вогау и К°, т/д. (оптов. складъ).
Второвъ, А. Ф. и С-вья, Т-во.
Зудиловъ, С. И.
Камильбаевъ, Б.
Лукинъ и Елизаровъ, Т-во.
Колокольниковъ, М. А. и К°, Торг.-Пром. Тво.
Кузнецовъ, А. и К°, преемн. Губкина, Т-во.
Локотковъ, Г. Л., Базарная пл., въ соб. помѣщ.
Морозовъ, А. Г. съ С-ми, т/д.
Поляковъ, И. И.
Поскотинова, В. И., Н-ки.
Смирновъ, И. Ф.
Телѣгинъ, А. И.
„Холкинъ и Митьковскій", Т-во.

Часы.

Екшъ, В. Ф., Соборный пер. д. Савинскаго.
Лукинъ и Елизаровъ, Т-во.
Мазовъ, А., ул. Толстого, д. Морозова.
Морозовъ, А. Г. съ С-ми, т/д.
Розенъ, Г. М.
Смирновъ, И. Ф.
Хаминскій, П., Пушкинск. ул., д. Жилина.

Шапки, шляпы и фуражки.

Вершининъ, М.
Второвъ, А. Ф. и С-вья, Т-во.
Головановъ, Г. съ С-ми., т/д.
Городиловъ, Е. С.
Кузнецова, У. Е.
Морозовъ, А. Г. съ С-ми, т/д.
Смирновъ, И. Ф.
Сошникова, П. А.
Филипповъ, Смирновъ и К°, т/д.

Шорные товары.

Морозовъ, А. Г. съ С-ми, Т-во.
Смирновъ, И. Ф.

Штемпеля и печати.

Мишаринъ, И. Н., Томская, 61.

Шубные товары.

Бухаловъ, А. П., Сузунская ул., с. д.
Журавлевъ, Г. С.
Смердинъ, П. Е.

Шубное производство.

Бухаловъ, А. П.
Журавлевъ, Гр. Сп., Бол. Тобол., 9.
Смердинъ, П. Е.

Экипажи и шины.

Шампаровъ, Ф. М. и С-вья, Алтайская, 35.

Электрич. принадлежности.

Алтайск. Технич.-Строит. Бюро".
Лыжины, бр. и К°, т/д., Московскій пр., д. Кульмаметьева.
Морозовъ, А. Г. съ С-ми, т/д.
Петровы, И. и Д., т/д., Московскій пр., д. Кульмаметьева.
Платоновъ, И. К., т/д.

Электро-театры.

„Иллюзіонъ" (Е. И. Лебзиной).
„Новый міръ".

Ямщики вольные.

Ануфріевъ, С. И., Павловск., 9.
Волковъ, Павловск., 123.
Зиминъ, С. В., Сузунск., 148.
Куимовъ, Сузунск., 34.
Опаринъ, Н. Т., Вагановская ул., тел. 233.

БЕРДСКЪ (Бердское).

Село Барнаульскаго уѣзда Томской губ., находится на правомъ берегу р. Оби и на лѣвомъ рѣчки Берди, впадающей въ Обь нѣсколько ниже села. Село—пароходная пристань и, кромѣ того, резиденція почтово-телеграфной конторы, участковаго сельскаго врача, мирового судьи 5 уч., крестьянскаго начальника 4 уч., станового пристава 2 стана и лѣсного смотрителя. Разстояніе отъ Бердска до ближайшей желѣзнодорожной станціи (Ново-Николаевскъ) около 32 вер., до уѣзднаго города Барнаула—190 вер.

Въ 1756 году Бердскъ, незначительный по населенію, былъ острогомъ; сюда шли въ копіяхъ указы императрицы Елизаветы Петровны черезъ „Канцелярію Колывано-Воскресенскаго Горнаго Начальства" на имя „Бердской земской и судной избы" и, если не ошибаемся, Бердская Малая изба писала „лепорты" въ Большую Кузнецкую избу... Ближе къ намъ: объ административной дѣятельности „управителя" Басарева живы и по-сейчасъ воспоминанія. Любилъ „управитель" покататься въ экипажѣ, запряженномъ десятками людей, любилъ и женъ чужихъ... О широкомъ примѣненіи розги—говорить нечего. Такихъ правилъ былъ „управитель" Басаревъ.

20—25 лѣтъ тому назадъ въ селѣ было не болѣе 60—70 дворовъ, теперь ихъ болѣе 800. Жителей обоего пола до 6 тыс., въ томъ числѣ много непричисленныхъ. Занятіе жителей—земледѣліе, извозъ, торговля.

Въ Бердскѣ имѣется аптека, больница (ютящаяся въ наемномъ помѣщеніи, а потому далеко неудовлетворительная въ гигіеническомъ отношеніи), ремесленное училище и смѣшанное 2-хъ классное училище М. Н. Пр. Къ сожалѣнію, программа общеобразовательныхъ предметовъ въ ремесленной школѣ крайне скудна. Достаточно сказать,—окончившіе школу ученики выходятъ съ убѣжденіемъ, что земля на трехъ китахъ „стоитъ". За все время существованія школы (съ 1-го іюля 1903 г.) выпущенныхъ окончившими полный курсъ едва-ли насчитается 25 человѣкъ. Въ настоящее время всѣхъ учениковъ болѣе 40 человѣкъ. Въ смѣшанномъ 2-хъ классномъ училищѣ около 300 человѣкъ, изъ коихъ 126 дѣвочекъ.

Въ Бердскѣ есть безплатная народная библіотека, функціонирующая съ 1897 г. Количество книгъ—болѣе 4 тыс.; читающихъ около 350 человѣкъ; книгъ выбрано около 4500. При библіотекѣ имѣется обширный зрительный залъ въ два свѣта и сцена.

Слѣдуетъ отмѣтить культурную работу мѣстнаго сельско-хозяйственнаго общества, вѣрнѣе, трехъ членовъ правленія и 6-ти членовъ совѣта. Ближайшая цѣль общества—это, при матеріальной поддержкѣ министерства земледѣлія и при накопленіи своихъ собственныхъ средствъ,—открыть сельско-хозяйственную школу, завести образцовую ферму и пригласить агронома. Чисто культурная дѣятельность общества къ данному времени выразилась въ томъ, что общество дало широкое распространеніе овсу „Мильтонъ“ (культирован. въ вятской опытной сельско-хозяйств. станціи при Вятск. губерн. земствѣ), дающему по сравненіи съ другими овсами значительно большій умолотъ, тогда какъ на десятину ручного посѣва овса этого идетъ не болѣе 7 пуд., а при посѣвѣ сѣялкой—отъ 5 до 6-ти. Общество также ревниво распространяетъ среди населенія сѣмена озимой ржи подъ названіемъ „пробштейской“ и „тросниковой“. Коммерческая сторона дѣятельности общества сводится къ продажѣ земледѣльческихъ машинъ („Осборнъ“) и орудій; общество, помимо того, ведетъ торговлю желѣзными, скобяными, шорными и другими, необходимыми въ крестьянскомъ быту, товарами. О развитіи дѣятельности общества, съ коммерческой точки зрѣнія, укажутъ слѣдующія цифры. Размѣръ оборота перваго операціоннаго года былъ лишь до 7 тыс. руб., причемъ общество работало исключительно на кредитованныя ему деньги. Теперь валовой оборотъ его склада и лавки доходитъ до 90 тыс. руб. Съ 1-го іюля 1905 г. открыло свои дѣйствія бердское кредитное товарищество при наличности всего-на-всего 33 членовъ и на ссуду государственнаго банка въ размѣрѣ 4 тыс. руб.

Жизнь въ Бердскѣ въ общемъ не дешева, что объясняется близостью гор. Ново-николаевска. Въ селѣ двѣ ярмарки: 1) съ 24 іюня по 1-е іюля (Ивановская), оборотъ 8—10 тыс. руб. Товаръ, главнымъ образомъ, фабричнаго и заводскаго производства; 2) съ 8 ноября, Михайловская, двухъ-недѣльная, но заканчивающаяся въ 4—5 дней. Товаръ: очень много свинины, скотское мясо, кожи, сало, обувь валеная и пр. Оборотъ Михайловской ярмарки до 200000 р. Базары еженедѣльно: по пятницамъ и субботамъ. Однако, подвозъ зернового хлѣба осенью и зимой ежедневный. Общая скупка хлѣба для Бердска опредѣляется въ 600—700 т. п.

Всѣхъ торгово-промышленныхъ и ремесленныхъ предпріятій въ селѣ около 90.

Зимній трактъ: Барнаулъ—Бердскъ—Новониколаевскъ—222 версты. *Барнаулъ*—Повалиха—Озерки—Тальменька—Анисимово—Зимовье—Медвѣдскъ—Койново—*Бердскъ—Новониколаевскъ.*

Торгово-промышленныя предпріятія.

Аптека.

Ласкъ, И. К.

Бакалейные товары.

Вагина, С. Я., Н-ки.
Калинина, Н. А.
Машинскаго, Н-ки.
Маштаковъ, Ф. Д.
Полферовъ, Н. Н.

Галантерейные товары.

Вагина, С. Я., Н-ки.
Калинина, Н. А.
Машинскаго, Н-ки.
Маштаковъ, Г. Д.
Маштаковъ, Ф. Д.
Полферовъ, Н. Н.

Земледѣльческія орудія.

Бердск. сельск. хоз. О-ва.
Переселенч. упр.
Столль, В. Г. и К°, Т-во.

Золото, серебро, часы.

Вагина, С. Я., Н-ки.
Машинскаго, Н. И., Н-ки.
Маштаковъ, Ф. Д.

Кожевенные товары.

Селюнины, Бр.

Мануфактурные товары.

Вагина, С. Я., Н-ки.
Калинина, Н. А.
Маштаковъ, Ф. Д.
Маштаковъ, Г. Д.
Машинскаго, Н. И., Н-ки.
Полферовъ, Н. Н.

Мебель.

Вагина, С. Я., Н ки.
Машинскаго, Н-ки.
Маштаковъ, Г. Д.
Маштаковъ, Ф. Д.
Полферовъ, Н. Н.

Москательные товары.

Маштаковъ, Г. Д.
Маштаковъ, Ф. Д.

Мыловаренные заводы.

Трубниковъ.
Сафроновъ, П. С.

Мука.

„Гороховъ, В. А.“, т/д.

Мельница.

„Гороховъ, В. А.“, т/д.

Обувь.

Вагина, С. Я., Н-ки.
Калинина, Н. А.
Машинскаго, Н. И. Н-ки.
Маштаковъ, Г. Д.
Маштаковъ, Ф. Д.
Полферовъ, Н. Н.

Пимокатныя мастерскія.

Барабашкинъ, В. У.
Барабашкинъ, Н. В.
Барабашкинъ, Я. В.
Губкинъ, М. Е.

Платье готовое.

Вагина, С. Я., Н-ки.
Машинскаго, Н. И. Н-ки.
Маштаковъ, Г. Д.
Маштаковъ, Ф. Д.
Полферовъ. Н. Н.

Посуда.

Вагина, С. Я., Н-ки.
Калинина, Н. А.
Машинскаго, Н. И. Н-ки.
Маштаковъ, Г. Д.
Маштаковъ, Ф. Д.
Полфероьъ, Н. Н.

Ренсковый погребъ.

Машинскаго, Н. И. Н-ки.

Скобяные товары.

Маштаковъ, Г. Д.
Маштаковъ, Ф. Д.
Сельско-хозяйственное О-во.

Скотопромышленность.

Бурдинъ, Я. И.
Комшиловъ, Е. А.
Свѣтлобовъ, И. Д.

Страховыя Общества.

Сѣверное страховое О-во, аг.: А. С. Гороховъ. Второе Росс. Стр. О-во, аг.: И. С. Зуевскій.
„С.-Петербург.“, аг.: Н. М. Пушкаревъ.
„Якорь“: аг. Д. Г. Бубновъ

Скупка хлѣба (зерномъ).

„Гороховъ, В. А.“, т/д.
Купцовъ, И. В.
Маштаковъ, Ф. Д.
Шишкинъ, Л. Н.

Транспортная контора.

„Гороховъ, В. А.“, т/д.

Чай и сахаръ.

Вагина, С. Я., Н-ки.
Машинскаго, Н. И., Н-ки.
Маштаковъ, Г. Д.
Маштаковъ, Ф. Д.

Шорные товары.

Булатовъ, А. Ф.
Булатовъ, Ф. П.
Сельско-хозяйств. О-во.

Швейныя машины.

Зингеръ, К°.

БЕРЕЗОВЪ.

Уѣздный городъ Тобольской губерніи, лежитъ подъ 63°55′ сѣв. ш. и 34°44′ в. д. на р. Сосьвѣ, при впаденіи въ нее рч. Вогулки; отстоитъ отъ г. Тобольска въ 867 верстахъ, отъ Москвы въ 3309 вер. и отъ СПБурга въ 3770 верстахъ (по почтовому дорожнику). Городъ основанъ въ 1593 году для взиманія здѣсь съ остяковъ „ясака“ (дань мѣхами). Съ середины XVIII столѣтія служилъ мѣстомъ ссылки важныхъ государственныхъ преступниковъ: здѣсь жили и умерли такія лица, какъ Меньшиковъ, Остерманъ и др. Городъ трижды горѣлъ,—1719, 1808 и 1887 годахъ. Съ 1782 г. считается уѣзднымъ городомъ, въ коемъ въ настоящее время жителей насчитывается до 2000 человѣкъ об. пола. Преимущественное занятіе населенія—рыболовство, звѣроловство и торговля продуктами этихъ промысловъ. Въ городѣ болѣе 200 зданій, 2 церкви, больница, богадѣльня, тюремный замокъ, почтовая контора, Казначейство, Уѣздное Полицейское Управленіе, Городская полиція, Городское Управленіе (упрощенное), Церковная школа, Мужское 4-хъ классное Городское училище, смѣшанное приходское училище, Мѣстная команда, Камера мировыхъ судей 1 и 2 уч.

Торгово-промышленныя предпріятія.

Бакалейные и колоніальн.тов.

Карповъ, С. П.
Петровъ, И. Е.
Плѣхановъ, П. А.
Сѣдельниковъ, А. Н.

Виноторговля.

Давыдовская, Н. М.
Конева, П. Е.
Раевскій, Ф. О.
Цесесъ, А. Л.

Галантерея.

Бронниковъ, С. И.
Корнилова, В. Ф.
Плѣхановъ, П. Л.
Протопоповъ, А. С.

Мануфактура.

Ерлыковъ, Я. А.
Карповъ, И. И.
Нижегородцевъ, А. Н.
Новицкій, Т. В.
Новицкій, А. Т.
Оленевъ, В. А.
Плѣхановъ, П. А.
Чупровъ, Д. А.

Мучной товаръ.

Сибиряковъ, А. М.

Платье готовое.

Гросманъ, Н. А., т/д.

Пушнина.

Бурковъ, П. И.
Новицкій, А. Т.
Фофановъ, С. М.

Рыба.

Беткильцевъ, І. М.
Григорьевъ, Я. Г.

Хлѣбъ и зерно.

Сибиряковъ, А. М.

БІЙСКЪ.

Уѣздный городъ Томской губерніи. Основаніе его, какъ крѣпости, относятъ къ началу 18-го вѣка, и только въ 1782 г. крѣпость была переименована сначала въ окружный городъ, затѣмъ въ 1786 въ уѣздный, въ 1822—обращенъ въ село, а въ 1827 снова назначенъ уѣзднымъ городомъ. Городъ находится подъ 52° 35′ с. ш. и 102° 56′ вост. долготы и расположенъ на обоихъ берегахъ р. Біи, которая вытекаетъ изъ Телецкаго озера, замѣчательнаго по красотѣ и нѣсколько напоминающаго Фирвальдштетское въ Швейцаріи. Верстъ на 18 ниже

города р. Бія сливается съ Катунью, образуя Обь. Главная часть города расположена на правомъ берегу р. Біи, лѣвый же заселенъ сравнительно немного. Зарѣчная часть города въ лѣтній сезонъ служитъ для многихъ дачнымъ мѣстопребываніемъ, такъ какъ окружена сосновымъ лѣсомъ, а берегъ, преимущественно песчаный, очень удобенъ для купанья. Съ наступленіемъ мая меблированныя комнаты г. Бійска (г.г. бывш. Ѳедорова, бывш. Яковенко, Зильбербартъ, Дробинина и Отрыганьева) обыкновенно переполняются частью туристами—между которыми можно встрѣтить представителей всевозможныхъ національностей, желающихъ познакомиться съ сибирскою Швейцаріею—Алтаемъ, частью больными, ѣдущими на его курорты: Черный Ануй, Чергу, Тюдрала, Эликманаръ, Чемалъ, Новую Бѣлокуриху и др. Послѣдніе не представляютъ, впрочемъ, для посѣщающихъ ихъ тѣхъ культурныхъ удобствъ, которыми располагаютъ курорты, напр., Кавказа и Крыма. Съ 1899 года до Бійска установлено срочное и правильное пассажирское сообщеніе, интересы котораго обслуживаются фирмами г. г. Мельниковой, Плотникова и Ельдештейнъ. Періодически совершаютъ рейсы и буксирные пароходы.

Въ отношеніи благоустройства городъ ушелъ очень не далеко, а, напр., улицы положительно невозможныя,—не только не мощены, но мѣстами просто непроѣздны. Пора бы Городскому Управленію подумать объ этомъ серьезно! Бывали случаи, что легковые извозчики не отваживаются подъѣхать къ пароходной пристани,—такъ плохи улицы!

Главныя артеріи города, Успенская и Барнаульская улицы, освѣщаются электричествомъ и фонарями системы „Люксъ“. Количество жителей въ Бійскѣ по позднѣйшимъ даннымъ, опредѣляется болѣе 35.000 душъ об. пола. Жители занимаются преимущественно торговлей, хлѣбными спекуляціями, хлѣбопашествомъ, сплавомъ лѣса и отчасти отхожими промыслами. Домовъ каменныхъ и деревянныхъ до 4000 (включая и слободку). Церквей каменныхъ—9, деревянныхъ—3, часовенъ—5 и 2 богадѣльни.

Бійскъ — резиденція Викарія томской епархіи, начальника Алтайской Духовной миссіи. Есть женская гимназія, мужская гимназія (въ наемномъ весьма тѣсномъ помѣщеніи), Пушкинское городское 4-хъ классное училище (Заѣдывающій Г. А. Ивановъ), 6-ти классное миссіонерское катихизаторское училище (хорошія каменныя зданія), 9 приходскихъ училищъ, 2 церковно-приходскихъ училища общества попеченія о начальномъ образованіи, миссіонерская школа и 2 начальныхъ школы. Всего учащихся дѣтей около 3000 обоего пола. Духовные интересы бійскихъ гражданъ обслуживается городскою публичною библіотекою и книжнымъ магазиномъ „Товарищество Бійская Книготорговля“, располагающими большимъ запасомъ книгъ по всѣмъ отраслямъ знанія. Типографій двѣ: наслѣдницы Реброва и „Товарищества“; издается газ. „Алтай“, выходящая ежедневно. Въ Бійскѣ находятся заводы: 1 винокуренный, 1 лѣсопильный, 2 пивоваренныхъ, маслобойныхъ—12, салотопенныхъ—6, кожевенныхъ—5, чугунно-литейныхъ—2, кирпичныхъ—15, 4 воскобойныхъ, 6 гончарныхъ, 2 веревочныхъ, 2 паров. муком. мельницы, 2 свѣчныхъ завода, 3 пряничн. заведенія 7 шубныхъ, 3 шорныхъ, 6 слесарныхъ, 5 экипажныхъ, 3 столярныхъ и пр., всего 132, искусственныхъ минеральныхъ водъ—2, кузницъ—64, мастерскихъ изготовляющихъ сельско-хозяйственныя машины—12, иконописная и иконостасная мастерская А. А. Борзенкова, студія живописи Лео, три фотографа-профессіонала: В. Л. Шаніоръ, И. А. Зилотинъ и Афанасьевъ. Общая производительность ихъ достигаетъ 2.000.000 рублей. Въ 30 верстахъ отъ Бійска, при с. Соколовскомъ, находится винокуренный заводъ И. К. Платонова и насл. Е. И. Судов-

ской и паточный Лошагина. Собственно въ Бійскѣ организуется три ярмарки въ годъ: Петровская—съ 29 іюня по 5 іюля, Крестовоздвиженская—съ 14-го по 21 сентября и Екатерининская — отличающаяся наибольшею интенсивностью торговыхъ оборотовъ—съ 24 ноября по 5 декабря; на этихъ ярмаркахъ сбываются, главнымъ образомъ: скотъ, мясо, медъ, воскъ, пенька, пушнина, дичь, кедровые орѣхи, хлѣбъ въ зернѣ и мукѣ, всевозможные сельско-хозяйственные продукты, а также различныя кустарныя издѣлія, сбруя, веревки, колеса, коробa и т. п. За послѣдній періодъ времени достигла обширныхъ размѣровъ мѣновая торговля съ Сѣверо-западною Монголіею, съ которою Бійскъ соединенъ такъ называемымъ Чуйскимъ трактомъ, проходящимъ черезъ с. Онгудай до пограничнаго поселка Кошъ-Агачъ—(520 верстъ отъ Бійска), куда въ данное время переведена Таможня, находившаяся раньше въ Онгудаѣ, лежащемъ на половинѣ пути отъ Бійска до Кошъ-Агача. Послѣдній съ 1904 г. соединенъ съ Бійскомъ телеграфною линіею. Обороты этой торговли достигаютъ 3 милліон. руб. (ввозъ въ Бійскъ до 2 милл., вывозъ въ Монголію болѣе 900.000 р.). Въ Бійскѣ три сада: одинъ въ память ИМПЕРАТОРА АЛЕКСАНДРА II, устроенный А. Т. Фроловымъ и переданный имъ въ вѣдѣніе города; другой (съ приспособленіями для гимнастическихъ упражненій и дѣтскихъ игръ), устроенный П. П. Палабужевымъ и третій городской, устроенный противъ зданія городской полиціи бывшимъ исправникомъ В. Н. Тукмачевымъ. Два бульвара разсажены имъ же на мальцевской площади и переданы въ вѣдѣніе города. Изъ благотворительныхъ учрежденій въ Бійскѣ есть двѣ богадѣльни: мужская „Николаевская", содержимая городомъ же на средства, завѣщанныя А. Ф. Морозовымъ, дѣтскій пріютъ, содержимый Бійскимъ благотворительнымъ обществомъ; городская больница—на % съ капитала имени А. В. Соколова и пособіе отъ города; Общество попеченія о начальномъ образованіи (предс. коего состоитъ П. В. Орнатскій), содержащее на свои средства начальное училище; общество поощренія рысистаго коннозаводства, имѣющее ипподромъ (вице-президентъ о-ва И. С. Даниловъ); благотворительное общество; вольно-пожарное о-во. При кафедрѣ епископ. о-во св. Дмитрія Ростовскаго. Къ числу событій послѣдняго времени, касающихся г. Бійска, нельзя не отнѣтить пожертвованія однимъ изъ видныхъ представителей торговли съ Монголіей, нынѣ покойнымъ П. А. *Копыловымъ*, крупнаго капитала на постройку въ Бійскѣ *Народнаго Дома*, который имѣетъ быть въ вѣдѣніи мѣстнаго О-ва Попеченія о начальн. образованіи. Затѣмъ, нельзя не порадоваться за весь Алтайскій округъ, что вопросъ о постройкѣ желѣзной дороги Ново-Николаевскъ—Барнаулъ—Семипалатинскъ, съ вѣткой на Бійскъ. изъ области предположеній перешелъ уже въ міръ фактовъ и черезъ годикъ дорога начнетъ работать. Правленіе О-ва Алтайской ж. д. предполагаетъ произвести экономическія изысканія жел.-дор. линіи Бійскъ—Кобдо (Монголія).

Должностныя лица: Городской голова—*Ф. Ф. Доброходовъ*, заступ. его мѣсто *Ф. П. Дворниковъ*. Секретарь Управы—*Л. И. Клюге*. Ветер. врачи *А. Ф. Мошкинъ*, *Т. П. Коробковъ*, и *В. И. Ванинъ*. Директ. мужск. гимн.—*М. И. Поляковъ*. Предс. Педаг. Сов. женск. гимн. — *К. В. Соколовскій*. Начальница женск. гимн. — *Н. А. Кириллова*. Инспекторъ народныхъ училищъ—*К. И. Коносовъ*. Окружн. акцизн. надзир.—*А. И. Нуромскій*, старшіе помощники:—*М. Е. Рубинштейнъ*. *Ф. З. Полянцевъ* и *В. Г. Мышкинъ*. Мировые судьи:—1 уч. *Верхановскій*, 4 уч. (слѣдств.)—г. *Казанскій*. Уѣздный исправникъ—Илья Васильевичъ *Поляковъ* помощникъ его—Петръ Мартемьяновичъ *Плотниковъ*. Горный исправникъ — *И. Н. Донорскій*. Управляющій Бійскимъ имѣніемъ—*Н. Андреевъ*. Лѣсничій — г. *Батуевъ*. Уѣздный казначей—*С. К. Тигинъ*. Мѣщанскій староста—*М. С. Гусевъ*,

Городской техникъ—*И. Д. Свѣшниковъ*, секретарь—*И. П. Сергѣевъ*. И. д. Начальника почтово-телеграфной конторы—*В. В. Горшковъ*. Инспект. телеф. сѣти—*А. В. Бутаковъ*. Завѣд. телеф. сѣтью—*К. Н. Черныхъ*. Старшій инструкторъ сельскаго хозяйства—*Н. Т. Домнинъ*, Начальникъ пристанскаго поста—*Ѳ. С. Смирновъ*. Крестьянскіе начальники: 1 уч., (онъ же предс. уѣздн. съѣзда крестьянск. начальниковъ)—*А. П. Строльманъ* и 3 уч. *С. Г. Лантевъ*. Податные Инспектора: 1 уч.—г. *Дедюхинъ*, 2 уч.—*Н. И. Шалабановъ*. Тов. Прокурора *В. Казаковъ*. Суд. Слѣд.—*Л. С. Меликъ-Оганджановъ*. Вольнопрактикующіе врачи:—*Г. А. Прибытковъ*, *А. А. Филипповъ*, *Л. П. Чехова* *Е. П. Шмотина*, *Р. К. Гадомскій* и *М. С. Гешелинъ*. Зубные врачи:—*В. А. Судкевичъ* и *Высоцкій*. *Адвокатура:* Прис. Повѣр. *С. А. Голубевъ*, Пом. Прис. Пов. *А. М. Михайловскій* и *И. Н. Шендриковъ*. Частные повѣренные:—*І. М. Голлкевичъ*, *И. П. Гончаренко*, *Ѳ. А. Лебедевъ*, *В. Н. Тумачевъ* и *С. С. Желтовскій*. Судебный приставъ—*Н. С. Захватовъ*. Нотаріусы:—*А. С. Марсовъ* и *Н. Н. Зиновьевъ*. Старш. Прис. Маклеръ Бійской Биржи—*М. А. Груздевъ*.

Депутатъ въ IV Госуд. Думѣ отъ Томской губ., по г. Бійску—В. Н. Пепеляевъ

Торгово-промышленныя предпріятія.

Аптекарскіе магазины.

Горбуновъ, И. Д. Торгов. ул.
Соловьевъ, П. А. Успенск. ул.

Аптеки.

Валенто, М. В.
Городская. Упр. Пров. Селивановскій.
Горбуновъ, И. Д. Казачья, 79.

Арматура, насосы, трубы.

Сѣдаковъ и Дулепинскій, т-во.

Бакалейные товары.

Абдулинъ, М. М.
Батовъ, И. И.
Бахтинъ, Я. И.
Кузнецовъ, Р. И.
Мельниковъ, И. Я. и К°, т/д.
Молодкинъ, В. М. съ С-ми.
Морозовой, Е. Г., Н-ки.
Муринъ, П. К.
Невоструевы, Бр.
Осиповъ, А.
Пискаревъ, В. Г.
Рождественская, П. С.
Сапожниковъ, И. Ф.
Сапрыкинъ, М. К.
Смирновъ, И. Ф.
Сычевъ, М. С.

Банки и Кред. учрежд.

Гор. Обществ. Банкъ.
Общ. Взаимн. Кредита.
Отд. Сибирскаго Банка.
Отд. Русско-Азіатскаго Банка.
Яросл.-Костр. Зем. Банкъ (Агентство).

Бѣлье.

Второвъ, А. Ф. и С-вья, Т-во.
Клевцовъ, М. Г.
Морозовой, Е. Г. Н-ки.
Невоструевы, Бр.
Осиповъ, А.
Смирновъ. И. Ф.
Филипповъ и Смирновъ, т/д.
Хакинъ, А. И.

Веревки.

Бахтинъ, Я. И.
Васевы, Бр.

Виноторговля.

Иванова, А. Я.
Кубскій, П.
Мельниковъ, И. Я. и К°, т/д.
Морозовой, Е. Г., Н-ки.
Плещеевъ, П. Ф.
Поскотиновъ, В. И.
Рождественская, П. С.
Рыбаковъ, В. М.
Татарникова, Г. М. Н-ки.
Яновская, С. В.

Винокуренные заводы.

Платоновъ, И. К. и Судовская, Т-во.
Рыбаковъ, В. М.

Воды фруктовыя.

Бильманъ, В. А., Барнаульск., 11.
Брагинъ, В. С., Екатерин., 31.

Воскъ пчелиный.

Пискаревъ, В. Г.
Суховы, бр. К. и П.

Газеты.

„Алтай“.

Галантерейные товары.

Алексѣевъ, Б. А.
Батовъ, И. И.
Бодунова Н-ки.
Васеневъ, А. Д.
Воронцовъ, В. И.
Второвъ, А. Ф. и С-вья, Т-во.
Доброходовъ, Ф. Ф.
Ивановъ, В. В.
Ивановъ, Н. В.
Кузнецовъ, И. И.
Мельниковъ, В. П.
Мокинъ, Я. Е.
Морозовой, Е. Г., Н-ки.
Невоструевы, Бр.
Осиповъ, А.
Осиповъ, В. Н.
Прохоровъ, В. В.
Рождественская, П. С.
Смирновъ, И. Ф.
Суховы, К. и П., Бр.
Сычевъ, Н. А.
Филипповъ, и Смирновъ, т/д.
Фирсовъ, А. П.

Гастрономич. товары.

Мельниковъ, И. Я. и К°, т/д.
Невоструевы, Бр.
Татарникова, Г. М. Н-ки.

Гостинницы и меблир. комнаты.

Гуренковъ, В. Ф.
Дробининъ, Ф. С.
Зильбербартъ, А. А.
Макаровъ, Д. М.
Отрыганьевъ.
Федоровъ, С. К., бывш.
Яковенко, В. И. „

Дорожныя вещи.

Доброходовъ, Ф. Ф.
Невоструевы, Бр.

Дрова.

Бійск. Лѣсопр. Т-во,
Пузиковъ, П. М.

Желѣзо.

Богослов. Горнозав. О-во (складъ).
Ермолаевъ, Н. П.
Суховы, бр. К. и П.
Сѣдаковъ и Дулепинскій, Т-во.

Жировые товары.

Бахтинъ, Я. И.
Дворниковъ, Ф. П.
Кашинъ, Т. Т.
Соломинъ, И. П.
Южаковы, Бр.

Иконописн. мастерская.

Борзенковъ, А. А.

Канатно-верев. заводъ.

Васевы, бр. И. М.

Керосинъ и нефть.

Нобель, бр., Т-во.

Кирпичн. заводъ.

Кашинъ, А. П. Тел. № 199.

Книжныя торговли.

„Бійская Книготорговля", Т-во.

Кожевенные товары.

Алексѣевъ, Б. А.
Ассановъ, Н. И.
Бахтинъ, А. И.
Бодунова, А. Г., Н-ки.
Васеневъ, А. Д.
Воробьевъ, Н. В. (заводъ).
Гущинъ, М. Н.
Кузнецовъ, К. Д. (соб. заводъ).
Мальцевъ, Н. А.
Морозовой, Е. Г., Н-ки.
Суховъ, П. Д.

Колесная мазь.

Морозовы, бр., Т-во.

Колбасныя.

Грицъ.
Кубскій, Н. М.
Лайковскій, С. А.
Рейкце, С.

Игрушки.

Клевцовъ, М. Г.
Невоструевы, Бр. Т-во.
Осиповъ, А.

Кондитерскія.

Бурдо, В. Е., Успенская, 14.
Вырѣзнова, Е. М.

Конторы разныя.

Бійское Городское О-во Взаимн. страхов. недвиж. имущ. отъ огня.
Второе Россійское Страховое О-во.
С.-Петерб. О-во Страхованій.
Страховое Т-во „Саламандра".
Сѣверное Страховое О-во.
„Якорь", Страховое О-во.
Гроховскій, В. И. Техническая. Тел. 184.

„Московское Страховое“ О-во.
Агентство Акц. О-ва „Гергардъ и Гей“.
Каменскіе, Ф. и Г., бр., Т-во, Тран. к-ра.
Сибирской жел. дор., Т-ва спортн. конт.
Ельдештейнъ, В. Е., Н-ки.
Западно-Сибирское Т-во.
Каменскіе, Ф. и Г., бр., Т-во. } Конторы
Корнилова, И. Н., Н-ки. } пароход-
Мельникова, Е. И.
Плотникова, М. и С-вья. } ныя.
Соединенная К°, Т-во.
Фуксманъ, Г. И.

Конфектно-пряничн. фабрика.

Вырѣзнова, Е. М

Лѣсопильные заводы.

„Бійское Лѣсопромышл. Т-во“.
Исаевъ, Г. П., Телеф. № 57.

Лѣсные матеріалы.

Бійское Лѣсопром. Т-во.
Бѣлоглазовъ, П. С.
Кохановъ, М. П.
Пузиковъ, П. М.
Фамильцевъ, Д. Н.

Мануфактурн. товары.

Второвъ, А. Ф. и С-вья, Т-во.
Григорьевъ, Н. Н.
Иванова, Г. В. Н-ки.
Ивановъ, В. В.
Ивановъ, Н. В.
Клевцовъ, М. Г.
Коломинъ, В. Я.
Лещева, М. Ф.
Матросовъ, А. Г.
Мельниковъ, В. П.
Морозовой, Е. Г. и Н-ки.
Осиповъ, А.
Пискаревъ, В. Г.
Поликарповъ, Ф. А.
Притчинъ, М. А.
Рождественская, П. С.
Рышконеръ, А. Ф.
Ситниковъ, А. М.
Смирновъ, И. Ф.
Сычевъ, Н. А.
Тумашевъ, П. Я.
Фирсовъ, А. П.
Хакинъ, А. И.
Южаковъ, С. Я.
Юразовъ, С. И.

Маслодѣльн. заводъ.

Южаковъ, С Я.

Масло сливочное (покупка).

Алексѣевъ, Б. А.
Бахтинъ, Я. И.
Бландовы, бр., Т-во.
Дворниковъ, Ф. П.
Гергенсенъ, К.
Кузьминъ, Т. И.
Лундъ и Петерсенъ.
Морозовой, Е. Г., Н-ки.
Мюнхъ, Г.
Рождественская, П. С.
Сибирская К°.
Фіентъ, Г. Г.
Эсманъ, Э. Ф.
Южаковъ, С. Я.

Машины пишущія.

Хакинъ, А. И.

Машины швейныя.

Зингеръ, К°.
Осиповъ, А. В.
Фирсовъ, А. П.
Хакинъ, А. И.

Мебель.

Осиповъ, А.
Суховъ, П. Д.
Хакинъ, А. И.

Мельницы.

Бахтинъ, Я. И.
„Бійская“, с. Песчанское.
Дворниковъ, Ф. П.
Морозовой Е. Г., Н-ки.
Фамильцевъ, Д. Н.

Москательн. товары.

Сѣдаковъ и Дулепинскій, Т-во.

Музыкальные инструменты.

Невоструевы, Бр., Т-во.
Осиповъ, А. В.
Хакинъ, А. И.
Штоферъ, М. І.

Мыловаренные заводы.

Морозовы, бр., Т-во.
Пермяковъ, А. П.

Мучные товары.

Бахтинъ, Я. И.
„Бійское“ Т-во“.
Бѣлоглазовъ, П. С.
Грязнова, Г. В., Н-ки.
Можаевъ, М. З.

Морозовой, Е. Г., Н-ки.
Нехорошихъ, И. Я.
Ноевъ, А. А.
Платоновъ, И. К., т./д.

Мѣховые товары.

Бійское Торг.-Пром. Т-во.
Второвъ, А. Ф. и С-вья, Т-во.
Колмаковъ, А. В.
Морозовой, Е. Г., Н-ки.
Осиповъ, А. И.
Соломинъ, И. П.
Хакинъ, А. И.
Шефтель, Д. З.

Мѣшочная фабрика.

Бородины, бр. т./д.

Мясная торговля.

Вѣтровъ, Е. М., Успенск. пл.
Молодкинъ, В. М. съ С-ми.
Штамовъ, Л. Г., Успенск. пл.

Оптич. принадлежн.

Хакинъ, А. И.
Штоферъ, М. І.

Обувь, галоши и дорожн. вещи.

Васевы, бр. И. и М.
Второвъ, А. съ С-ми, Т-во.
Доброходовъ, Ф. Ф.
Зотѣевъ, А. М.
Коломинъ, В. Я.
Морозовой, Е. Г., Н-ки.
Осиповъ, А. В.
Суховъ, П. Д.
Фирсовъ, А. П.
Хакинъ, А. И.

Оружіе и охотн. принадлежн.

Морозовой, Е. Г., Н-ки.
Осиповъ, А. В.
Хакинъ, А. В.

Орѣхъ кедровый (покупка).

Дворниковъ, Ф. П.

Паточный заводъ.

Лошагинъ.

Пеньков. и льнян. издѣлія.

„Бійская артель".

Переплетныя.

Ребровъ.
„Товарищество".

Пивоваренный заводъ.

Будкевичъ, М. Ф.
Громовъ и Старицынъ, Т-во (Баварія).
Морозовой, Е. Г., Н-ки.

Писчебум. и канцел. принадл.

Морозовой, Е. Г., Н-ки.
Невоструевы, Бр., Т-во.
Осиповъ, А. И.
Хакинъ, А. И.

Платье готовое.

„Алтай", Тво,
Второвъ, А. Ф. съ С-ми, Т-во.
Доброходовъ, Ф. Ф.
Коломинъ, В. Я.
Осиповъ, А.
Хакинъ, А. И.

Посуда и хозяйств. принадл.

Батовъ, И. И., Больш. ул., с. д.
Второвъ, А. Ф. и С-вья, Т-во.
Морозовой, Е. Г., Н-ки.
Осиповъ, А.
Хакинъ, А. И.

Прачешная.

Балтаусъ, М.

Прядильный заводъ.

Бахтинъ, Я. И.

Ремни прив., рукава и пр.

Сѣдаковъ и Дулепинскій, Т-во.

Рестораны.

„Деко" (В. Т. Титова). Биржев. 4.
„Коммерческая Гостинница" (Макарова).
„Эрмитажъ". 2-я Дворянская, 12.

Пушнина и сырье.

(шкуры, шерсть, волосъ).

Ассановъ, Н. И.,
Бодуновъ, Г. Г., съ женою и С-ми, т./д.
Бѣлоглазовъ, П. С.
Васеневъ, А. Д.
Витязевы, Бр. Н. и В.
Доброходовъ, Ф. Ф.
Кузнецовъ, Р. И.
Хакинъ, А. И.
Южаковъ, С. Я.

Сало.

Бахтинъ, Я. И.
Виноградова, А. Т.
Воронцовъ, В. В.

Дворниковъ, Ф. П.
Притчинъ, И. А.
Соломинъ, И. П.
Страховъ, Г. И. (изъ Барнаула).
Халтуринъ, А. Ф.

Сахаръ.

Осиповъ, А.
Потѣхинъ, С. С.
Хакинъ, А. И.
Собенниковъ и Бр. Молчановы.

Сельско-хозяйственныя орудія и принадлежности молочн. хоз.

Бландовы, В. и Н., Т-во.
Даленъ-Гильгуисъ,
Ждановъ, Е. М.
Іергенсенъ, К. Н. (скупка дичи).
Линдъ, И. И.
Междунар. К° жатв. маш.
Мюнхъ, Г.
Неклюдовъ, В. А.
Пересел. Управл. каз. складъ.
Притчинъ, М. А.
„Работникъ", Т-во.
Сибирская К°.
Соломинъ, И. П.
Союзъ Сибирск. маслод. артелей.
Столль, В. Г. и К°. Т-во.
Суханова, А. С.
Сычевъ, Н. А.

———

Только сепараторы и принадл. молоч. хозяйства.

Кнудсенъ, В. и Педерсенъ, П.
Лундъ и Петерсенъ.
„Пумпъ-Сепараторъ", Акц. О-во.
Сѣдаковъ и Дулепинскій, Т-во.
Фіентъ, Г. Г.

Скобяной товаръ.

Второвъ, А. Ф. и С-вья, Т-во.
Кузнецовъ, И. И.
Морозовой, Е. Г., Н-ки.
Осиповъ, А.
Пискаревъ, В. Г.
Притчинъ, М. А.
Прохоровъ, В. Б.
Пудовиковъ, П. Я.
Суховы, Бр. К. и П.
Сѣдаковъ и Дулепинскій, Т-во.

Скотопромышленность.

Бобровъ, Т. Г.
Дробининъ, Ф. С.
Захаровъ, П. М.
Костинъ, П. С.
Кричевцевъ, В. А.
Кряженъ, П. И.
Лебедевъ, И. С.
Никифоровъ. И. К.
Пудовиковъ, П. Я.
Русиновъ, Г. Г.
Сабуровъ, Г. Н.

Содъ.

Богосл. Горноз. О-во.
Гавриловъ, Г. И.
Сосновъ, Г. Н.
Суховы, Бр., т./д.

Стекло оконное.

Сѣдаковъ и Дулепинскій, Т-во.

Сѣмянная торговля.

Ждановъ. Е. М.
Іергенсенъ, К.
Каз. скл. Пересел. Управл.

Табакъ.

Морозовой, Е. Г., Н-ки.
Невоструевы, Бр. Т-во.
Осиповъ, А.
Фирсовъ, А. П.
Хакинъ, И. А.

Телефонныя сѣти.

(смѣты, устройство и пр.).
Черныхъ, К. и К°, Т-во.

Типографія.

Павловъ, Б. Г., Троицкая ул.
Реброва, С. О., ул. Л. Толстого.
Сорокинъ, Н. П., Успенская, 15.
„Товарищество", Успенская, 18.

Ткацко-прядильн. фабр.

Бр. Бородины.

Фотографіи.

Афанасьевъ.
Ермолинъ, Н. А.
Зилотинъ, И. А.
Шаніоръ, Л. В.

Фруктовыя торговли.

Абдуллинъ, М. М.
Габдулхаковъ, З.

Хлѣбъ (зерно).

Архиповъ, В. Е.
Бахтинъ. Я. И.
Бійское Т-во.
Бѣлоглазовъ. П. С.
Васильевъ, И. А.
Витязевы, Н. и В. Бр.
Дворниковъ, Ф. П.
Кузнецовъ, К. Д.
Можаевъ, М. З.
Морозовой, Е. Г., Н-ки.
Ноевъ, А. А.
Осиповъ, А. В.
Родюковъ, А. Д. (изъ Томска).
Рыбаковъ, В. М.

Соломинъ, И. П.
Страховъ, Г. И. (изъ Барнаула).
Штамовъ, З. Г., Троицкая, 58.
Южаковъ, С. Я.

Церковная утварь.

Осиповъ, А. В.
Пискаревъ, В. Г.
Хакинъ, А. И.

Часы, золото и серебро.

Морозовой, Е. Г., Н-ки.
Невоструевы, Бр. Т-во.
Осиповъ, А. В.
Хакинъ, А. И.
Штоферъ, М. І.

Чай и сахаръ.

Алексѣевъ, Б. А.
Второвъ, А. В. и С-вья, Т-во.
Гороховъ, С. П.
Мельниковъ, В. П.
Милованов, К. К.
Молодкинъ, В. А. съ С-ми.
Осиповъ, А. В.
Петровъ, М. И.
Постоваловъ, А. А.
Потѣхинъ, С. С.
Собенниковъ и Бр. Молчановы.
Фирсовъ, А. П.
Хакинъ, А. И.

Чугунное литье для молотилокъ.

Сѣдаковъ и Дулепинскій, Т-во.
Суховы, Бр. К. и П.

Чугунно-литейный заводъ.

Курковъ, М. А. Тел. № 263.

Шапки и фуражки.

Зотѣевъ, А. М., Базарн. пл.
Морозовой, Е. Г., Н-ки.
Невоструевы, Бр.
Осиповъ, А. В.
Хакинъ, А. И.

Шерсть, волосъ и щетина.

Ассановъ, Н. И.
Васеневъ, А. Д.
Гущинъ, М. Н.
Колмаковъ, А. В.
Кузнецовъ, Р. И.
Соломинъ, И. П.

Шорные товары.

Васевы, Бр. И. и М.
Морозовой, Е. Г., Н-ки.
Осиповъ, А. В.
Румянцевъ, А. І.
Фирсовъ, А. П.

Экипажн. принадлежности.

(колеса, хода, дуги и пр.).

Васевы, Бр. И. и М. Тел. 128.
Даленъ-Гильгуисъ, П. В.

Электрическая станція.

„Электросвѣтъ", Т-во.

Электрическ. принадл.

Сѣдаковъ и Дулепинскій, Т-во.

Электро-театры.

„Космограмма".
„Народный кинематографъ".

Ямщики вольные.

Богутскій, И. Н.—Ул. Льва Толстого, 22.
Вакутинъ, А. и Хорошаевъ, М.

Лица, торгующія съ Монголіей.

Ассановъ, Николай Ивановичъ.
Бобровъ, Трофимъ Григорьевичъ.
Васеневъ, Алексѣй Даниловичъ.
Гороховъ, Семенъ Петровичъ.
Гущинъ, Матвѣй Николаевичъ.
Кричевцевъ, В. А.
Кряжевъ, Павелъ Ильріоновичъ.
Кузнецовъ, Корнилій Давидовичъ.
Кузнецовъ, Разумникъ Ивановичъ.
Мальцевъ, Михаилъ Александровичъ.
Милованов, Василій Козьмичъ.
Никифоровъ, Иванъ Константиновичъ.
Петровъ, Михаилъ Ивановичъ.
Постоваловъ, Андрей Александровичъ.

МАРШРУТЫ.

НАЗВАНІЕ СТАНЦІЙ.	Число верстъ.
Отъ г. Бійска до Барнаула.	
Отъ Бійска до Шубенки	15
» » » Буланихи	16½
» » » Хайрюзовки	16¼
Барнаульскій уѣздъ.	
Отъ Бійска до Петровки	21¼
» » » Овчинниковой	20¾
» » » Жилиной	25¼
» » » Бѣлоярскаго	27½
» » » Новалихиной	11
» » » Барнаула	19½
Итого	173
Отъ г. Бійска до Кузнецка.	
Отъ Бійска до Сухой Чеморовки	23
» » » Марушенскаго	21
Кузнецкій уѣздъ.	
Отъ Бійска до Яминскаго	30½
» » » Мартыновой	27½
» » » Тогульскаго	23½
» » » Зимов. Тогульск.	20
» » » Зав. Томскаго	28
» » » Березовки	25
» » » Кузнецка	39
Итого	227½
Отъ г. Бійска до Змѣиногорска.	
Отъ Бійска до Катунской (два парома)	17
» » » Старо-Тарышкинской (два парома)	24
» » » Верхъ-Ануйск.	25
» » » Паутовской	22
» » » Ново-Обинск.	15
» » » Усть-Каменнаго Истока	24
» » » Усть-Калманки.	25

НАЗВАНІЕ СТАНЦІЙ.	Число верстъ.
Змѣиногорскій уѣздъ.	
Отъ Бійска до Барановой	33
» » » Бѣлоглазовой	21½
» » » Калмыцк. мысовъ.	33
» » » Куринской	33½
» » » Саушинской	23½
» » » Змѣиногорска	21½
Итого	323/4
Отъ г. Бійска до Усть-Каменогорска.	
Отъ Бійска до Катунской (два парома)	17
» » » Ст.-Тарышк. (два парома)	24
» » » Верхъ-Ануйск.	25
» » » Паутовской	22
» » » Николаевской	12
» » » Антоніевск.	24
» » » Слюдянки	25
» » » Маралихи	28
» » » ст. Чарышской	25
» » » пос. Тулатинск.	17
Въ Змѣиногорскій уѣздъ и далѣе.	
Чуйскій трактъ.	
Отъ Бійска до Катунской (два парома)	17
» » » Смоленскаго	12
» » » Стар.-Бѣлокур.	25
» » » Алтайской	25
» » » Комара	27
» » » Чергинской	25
» » » Мыютинской	20
» » » Шебалинской	15
» » » Топучей (Семинскій перев.)	20
» » » Песчаной	12
» » » Теньгинской	23
» » » Онгудайской	37
» » » Керкучин. (три парома)	40
» » » Устья р. Ини	37
» » » ст. Іодролы	33
» » » Айгулакъ	35
» » » Чибитъ	22

НАЗВАНІЕ СТАНЦІЙ.	Число верстъ.
От Бійска до Курай	35
» » » Куяхтанаръ	25
» » » Кошъ-Агачъ	35
Итого	515

Бійско-Уймонскій трактъ.

От Бійска до Катунской	17
» » » Смоленской	12
» » » Бѣлокурихи	25
» » » Алтайской	25
» » » Николаевскъ—Баранча	36
» » » Куягана	14
» » » Тоурака	12
» » » Чернаго Ануя	35
» » » Келей	17
» » » Усть-Кана	27
» » » Карлыка	30
» » » Абая	35
» » » Красноярки	20
» » « Усть-Коксы	35
» » » Верх. Уймона	12
Итого	325

НАЗВАНІЕ СТАНЦІЙ.	Число верстъ.
Бійско-Кебезенскій трактъ.	
От Бійска до Верх.-Катунск.	15
» » » Сростинской	20
» » » Быстрянской	18
» » » Старо-Бардин.	25
» » » Тайнинской	18
» » » Ниж.-Пьянков.	25
» » » Пьянковой	30
» » » Кебезенки	30
Итого	181

Бійско-Улалинско-Чемальскій трактъ.

От Бійска до Верхн.-Катунск.	15
» » » Сростинской	20
» » » Быстрянской	18
» » » Чергачака	30
» » » Улалы	9
» » » Бирюли	17
» » » Александровки	7
» » » Бешпельтыръ	15
» » » Узнезя	12
» » » Элекманаръ	12
» » » Чемаль	13
Итого	168

Г. БЛАГОВѢЩЕНСКЪ.

Областной городъ Амурской области; въ немъ имѣетъ мѣстопребываніе военный губернаторъ области и находятся всѣ областныя учрежденія. Въ городъ—Благовѣщенскъ переименованъ въ 1858 г. изъ Усть-Зейскаго селенія, основаннаго въ 1856 г. на мѣстѣ острога. Городъ стоитъ при слiяніи двухъ судоходныхъ рѣкъ: Амура и Зеи, подъ 50° 15′ с. ш. и 97° 15′ в. д., въ разстояніи отъ: Хабаровска—895 верстъ (пароходомъ) и 759 верстъ (трактомъ); 1196 в. отъ Срѣтенска и 480 в. отъ Цицикара. Благодаря такому выгодному мѣстоположенію, онъ пріобрѣлъ значеніе торговаго центра и быстро разросся до размѣровъ значительнаго города; торговое значеніе Благовѣщенска, благодаря развивающейся золотопромышленности и усиленію колонизаціи, а главнымъ образомъ, постройкѣ Амурской жел. дороги, въ недалекомъ будущемъ должно было бы неминуемо невѣроятно возрасти и, такимъ образомъ, этому почти единственному городу Амурской области, если не считать г. Зею-Пристань, предстояло, быть можетъ, сдѣлаться однимъ изъ самыхъ крупныхъ и оживленныхъ торго-

выхъ центровъ нашей дальневосточной окраины; но, съ основаніемъ минувшимъ лѣтомъ въ Амурской области еще одного новаго города — Алексѣевска, шансы г. Благовѣщенска въ этомъ смыслѣ едва-ли не упадутъ. Жителей почти 70.000 душъ об. пола, изъ коихъ болѣе 10 тыс. сектантовъ и около 4 тыс. иностр. подданныхъ. Жилыхъ домовъ около 6000. Церквей 9, 1 костелъ, 1 лютеранская, 1 мечеть и 3 сектантскихъ молитвенныхъ дома.

Учебныя заведенія: мужская гимназія, 2 женскія гимназіи, реальное училище (городское), духовная семинарія, городское 4-хъ классное училище. Ольгинское 3-хъ кл. училище бар. Карфа, частн. женск. гимназія, женское 2-хъ кл. училище, духовное училище, 17 начальныхъ школъ, ремесленное училище, рѣчное училище, телеграфная школа. Кромѣ того, двѣ воскресныхъ школы — мужская и женская. Имѣется городская публичная библіотека съ безплатнымъ читальнымъ заломъ, насчитывающая до 12 тыс. томовъ; есть безплатная народная читальня, помѣщающаяся въ прекрасно оборудованномъ каменномъ зданіи „Народнаго Дома“, 2 библіотеки при собраніяхъ обществ. и военномъ; есть городской музей, въ которомъ собираются богатыя коллекціи естественно-историческія и этнографическія.

Банки: Государственный, Сибирскій Торговый, Русско-Азіатскій, Городской Общественный, О-во Взаимнаго Кредита; кромѣ того, есть агенты земельныхъ банковъ: Ярославско-Костромскаго и Нижегородско-Самарскаго; имѣется *Биржевой Комитетъ* и *золотосплавочная лабораторія*.

Къ числу новыхъ и интересныхъ построекъ и зданій города надо отнести: Молоканскую молельню на Иркутской улицѣ (одно изъ лучшихъ зданій въ городѣ), новыя зданія: женской гимназіи (на Иркутской ул.) и мужской гимназіи (на Большой ул.), зданіе городской скотобойни, съ бактеріологической станціей и зданіе новыхъ торговыхъ рядовъ (на берегу Амура). Въ городѣ два театра: одинъ при Обществ. собраніи, другой — деревянный (А. И. Роганова) на Амурской ул., театр. залъ есть и въ Обществ. собраніи. Имѣется городской садъ, гдѣ устроена веранда. „Зимній садъ“, съ лучшимъ въ городѣ рестораномъ.

Въ городѣ четыре театра-кинематографа. Освѣщается городъ электричествомъ; имѣется телефонное сообщеніе (болѣе 1000 абонентовъ). Вообще г. Благовѣщенскъ можетъ назваться довольно благоустроеннымъ: много широкихъ улицъ, съ плохими, правда, тротуарами, хорошіе извозчики и пр.; единственно, на что можно жаловаться—это страшная пыль, какъ только поднимается вѣтеръ.

Въ городѣ выходили слѣдующія газеты: „Амурскій телеграфъ“, „Эхо“, „Благовѣщенское утро“, „Благовѣщенскія Епарх. Вѣд.“. „Заря Востока“, „Амурскій Земледѣлецъ“ и др. Гостинницы: *Грандъ Отель*, „Россія“, Львова (мебл. комн.), „Дрезденъ“, „Вокзалъ“, „Центральная“ и мн. др.

Населеніе города занимается: торговлей, обороты коей достигаютъ 25 милл. рублей въ годъ, золотопромышленностью, которая развивается очень сильно съ каждымъ годомъ, фабрично-заводской промышленностью (222 фабр.-зав. предпріятій и около 4.500 ремесленн. заведеній), сельскимъ хозяйствомъ, рыбопромышленностью и другими промыслами; за послѣдніе 1—$1^1/_2$ года доминирующее значеніе получилъ еще одинъ факторъ, привлекшій значительную массу и населенія, и мѣстныхъ капиталовъ, — это работы на строющейся Амурской жел. дорогѣ, съ которой Благовѣщенскъ уже соединенъ особой вѣткой. Въ 1912 г. вывозъ выразился въ суммѣ 358.840 руб., а привозъ въ 6.093.834 руб. Черезъ мѣстную таможню прошло транзитомъ 220.141 пуд. За 1912 г. рабочими Амурск. и Прим. обл. переведено въ Европ. Россію, на родину, болѣе 5 милл. руб. (въ 1911 г. былъ съ небольшимъ милліонъ).

Общества: Отдѣлъ „О-ва изученія Сибири“, отд. „О-ва Востоковѣдѣнія“, отд. ИМПЕРАТОРСКАГО О-ва судоходства, отд. „Россійскаго О-ва туристовъ“, „Амурское охотничье О-во“, „О-во врачей“, „О-во вспомоществованія учащимся“, отд. „О-ва спасанія на водахъ“, „О-во приказчиковъ“, „О-во спорта“, „О-во Эсперантистовъ“ (предс. А. И. Борисовъ), „О-во поощренія коннозаводства“, „Благов. благотв. О-во“, „Амур. Сельско-хоз. О-во“, „Професс. О-во Рабоч. печатнаго дѣла“ и др.

Больницы и благотворительныя учрежденія: Краснаго Креста, Благотворительнаго о-ва, Городская, Переселенческая, Управленія водными путями, Мѣстный лазаретъ, Пастеровская станція, Лазаретъ Амур. флотиліи, 9 амбулаторій, Городская богадѣльня, Епарх. попечительство и Лечебно-благотвор. о-ва.

Правительственныя, общественныя и частныя учрежденія: Канцелярія Военнаго Губернатора Амурской области. (Уг. Суворовск. и Артилл., д. Архипова). Амурское Областное по крестьянскимъ дѣламъ Присутствіе и Амурское Областное по промысловому налогу Присутствіе (Благовѣщенск. ул., д. Кондрашевой). Управленіе дорожною и строительною частями и Областная чертежная (Иркутская, 174). Областной Статистическій Комитетъ. Врачебное Управленіе Амурской области (Уг. Графской и Зейской, д. Грошовиной). Канцелярія Ветеринарнаго Инспектора Амурской обл. (Зейская, д. Даумана; телеф. 54). Благовѣщенскій Окружный Судъ. Переселенческое Управленіе Амурскаго района (Невольская, д. Лукина). Управленіе по постройкѣ средней части Амурской жел. дор. (Большая ул., д. Ельцова). Управленіе Водныхъ Путей Амурскаго бассейна (Уг. Большой и Чигиринской). Благовѣщенская таможня. (Уг. Набережной и Мастерской, с. д.). Податная Инспекція. Управленіе 1-го акцизнаго округа (Амурской и Приморской областей). Канцелярія Окружнаго Инженера Амурскаго горнаго округа. Золотосплавочная лабораторія (Уг. Семинарск. и Иркутск., 48—70). Совѣтъ Съѣзда золотопромышленниковъ Амурскаго и Буреинскаго горныхъ округовъ. Управленіе Пограничн. Комиссара. Городская Управа. Мѣщанская Управа (Графск., с. д.). Съѣздъ Крестьянскихъ Начальниковъ Амурской области (Благовѣщ., д. Уварова; телеф. 254). Сиротскій судъ (Въ зданіи Городской Управы). Городской ломбардъ. Инспекція Народныхъ училищъ. Амурское Уѣздное по воинской повинности Присутствіе. Почтово-Телеграфная контора. Городское Полицейск. Управленіе. Сыскное отдѣленіе. 1 полицейскій участокъ (Офицерская, д. Фаворскаго). 2 полицейскій участокъ (Чигиринская, д. Козлова). 3 полицейскій участокъ. (Амурская, д. Соколова). 4 полицейскій участокъ. (Уг. Соборной и Садовой). 5 полицейскій участокъ. (Болотная, д. Волко). Амурское Уѣздное Полицейское Управленіе. Духовная Консисторія (Большая, д. Кольцова). Государственный Банкъ (Уг. Набережной и Станичной; телеф. 29). Уѣздное Казначейство (Большая ул.). Русско-Азіатскій Банкъ (Мастерская, с. домъ; телеф. 374). Сибирскій Торговый Банкъ (Американскій пер., между Большой и Зейской). Благовѣщенское Общество Взаимнаго Кредита (Уг. Большой и Мастерской, д. Р.-Аз. Банка). Городской Общественный Банкъ. Благовѣщенское Городское Общество Взаимнаго отъ огня Страхованія. Управленіе Амурскаго О-ва Пароходства и Торговли (Набережная ул., между Артиллерійской и Офицерской, с. д.).

Должностныя лица: Военный Губернаторъ Амурск. обл., **ген.-лейт.** *В. А. Толмачевъ*, Правитель Канцеляріи—*В. Н. Николаевъ*, Областной Инженеръ—*Л. М. Бѣлинъ*, Врачебный Инспекторъ—*А. Н. Григорьевъ*, Ветерин. Инспекторъ—*В. В. Позднякова*, Ветер. Врачи: *В. С. Бредихинъ*, *В. А. Смоличъ* и *М. П. Козловъ*, и др. Областной Землемеръ—*Н. М. Болховъ*, Областн. Агрономъ—*В. С. Воротниковъ*, Начальн.

Почт.-телегр. Округа—*Н. И. Рейхъ*, Лѣсной ревизоръ—*Н. Ф. Калиновскій*, Нач. раб. по постр. Ср.-Амур. ж. д.—Инж. *В. В. Трегубовъ*, Нач. Упр. водн. путей—Инж. *П. П. Чубинскій*, Окружн. Горный Инженеръ—*А. А. Красильниковъ*, Управляющій таможней—*В. А. Орликовъ*, Окр. Акц. Надзир.—*В. А. Корсунъ*, Завѣд. золотосплавоч. лабор.—*В. Ѳ. Булгаковъ*, Предс. Совѣта Съѣзда Золотопр.—*Н. Н. Будановичъ*, Предсѣд. Съѣзда Крестьян. Нач.—*В. Л. Тоодоровичъ*, Секретарь Съѣзда—*Я. Н. Ташко*, Предс. Благовѣщ. Окр. Суда—*А. А. Пѣтухинъ-Кошелевъ*, Секретарь—*И. М. Гольтвяница*, Прокуроръ Суда—*Д. І. Миляшкевичъ*, Секретарь его—*Т. Г. Пасынковъ*, Управл. Отд. Госуд. Банка—*Н. Г. Романовъ*. Директ. Отд. Русско-Азіатск. Банка—*Н. А. Барашевъ*, Управл. Отд. Сибир. Торг. Банка—*М. В. Миллеръ*, Предс. Правл. О-ва Взаим. Кредита—*В. П. Рощинъ*, Юрисконсультъ О-ва—*А. В. Васильевъ*, Директоръ Гор. Общ. Банка—*А. И. Афанасьевъ*, Предс. Бирж. Комитета—*В. В. Лукинъ*, Секретарь—*А. И. Борисовъ*, Старшій Маклеръ—*М. И. Поповъ*, Прис. маклеръ—*Ф. Ф. Фигуржинскій*, Городской Голова—*І. Д. Прищепенко*, Секретарь Думы—*А. А. Ниловъ*, Управы—*Д. И. Корсакъ*, Гор. Архит.—*Р. И. Блюмъ*, Гор. юрисконсультъ—*Е. С. Левашевъ*, Завѣд. электр. станціей—*А. А. Романовскій*, Распорядитель Гор. Ломбарда—*А. М. Баженовъ*, Мѣщанскій Староста—*Е. И. Ефимовъ*, Уѣздный Начальникъ—*В. А. Костомаровъ*, Городск. санитарн. врачъ—*Н. Н. Лавровъ*, Полиціймейстеръ—*Н. А. Барановъ*, Гор. ветер. врачъ—*М. П. Козловъ*, Предс. О-ва Взаимнаго Страх.—*П. В. Панкратовъ*, Предс. Отдѣла О-ва изученія Сибири—*А. В. Костяковъ*, Предс. Благотв. О-ва—*П. К. Рейманъ*, Уѣздн. Казначей—*И. Ф. Захаревскій*, Нач. почт.-телегр. конторы—*В. Е. Раздеришинъ*, Инсп. Нар. Учил.—*Г. И. Волковайновъ*, Пограничн. Комиссаръ полковн.—*Н. А. Спѣшневъ*. Уполном. Перес. Управл. *Н. К. Шуманъ*, Завѣдыв. Пересел. райономъ—*В. И. Рубинскій*, Завѣд. дорожно-строит. частью—*М. Ф. Алексѣевъ*, Помощникъ его—*П. С. Ивановъ*, Зав. Гидрот. Отд. *П. П. Стакле*, Зав. землеотв. отд. *Н. С. Подпрятовъ*, Управл. Амур. О-мъ Парох. и Торг.—*П. А. Ливенцовъ*, Директ. Мужск. Гимн. *Н. Л. Покровскій*, Директ. Гор. Реальн. уч.—*Г. Т. Рудиковъ*, Предс. Поп. Сов. Женск. Гимн.—*В. А. Хаевъ*, Нач-ца—*М. Д. Малярова*, Предс. Поп. Сов. 2-й ж. г.—*Э. И. Шеферъ*, Нач-ца—*М. Д. Чибисова*, Предс. О-ва спорта—*А. Г. Чаплинскій*, Предс. Амур. Охотн. О-ва—*М. Г. Шапошниковъ*, Предс. Амур. Сельско-хозяйст. О-ва *А. В. Ланкинъ*, Президент. О-ва поощрен. коннозав.—*В. А. Толмачевъ*, Предс. О-ва Врачей—*І. Д. Прищепенко*, Предс. О-ва приказч.—*А. Н. Снѣгиревъ*, Податные Инспекторы: *Н. С. Есиповъ*, и *П. П. Тафеевъ*, Крестьянскіе Нач-ки: 1 уч.—*В. Л. Теодоровичъ*, 2 уч.—*Ф. Ф. Даниленко*, 3 уч.—*Б. И. Воблый*, и 4 уч.—*В. А. Троицкій*, Мировые Судьи: 1 уч.—*В. И. Журавлевъ*, 2 уч.—*А. В. Чернявскій*, 3 уч.—*Я. А. Янкелевичъ*, 5 уч.—*А. И. Паньковскій*, 6 уч.—*П. П. Образцовъ*, Судебн. Слѣдователи: 1 уч. *В. И. Рыбалтовскій*, 2 уч.—*И. В. Дубенскій*, Судебные Пристава: *А. А. Альевъ* и *И. С. Колотовъ*; Нотаріусы: *М. И. Богояленскій* и *В. И. Родзаевскій*.

Адвокатура: Присяжные Повѣрен.: *Е. Д. Камовъ*, *В. Н. Болдыревъ*, *Н. Н. Будаковичъ*, *М. С. Подпрятовъ*, *В. В. Путилинъ*, *П. К. Рейманъ*, *Ю. Г. Свидерскій*. и *И. Н. Шишловъ*; Помощн. Прис. Повѣр.: *А. В. Васильевъ*, *І. Я. Гуревичъ*, *Д. В. Дулетовъ*, *М. Н. Минскій*, *И. О. Очерединъ*, и *В. Я. Роттъ*; Частные Повѣренные: *П. С. Александровъ*, *Е. Х. Еленевъ*, *И. Е. Молоденковъ*, *Н. А. Потуловъ* и *В. А. Яковлевъ*.

Вольнопрактикующіе врачи: *К. К. Александровичъ*, *А. Н. Барановъ*—Духовн. Семин., *П. И. Бенедиктовичъ*, (глазн.), Мастерская, д. Черновой, *В. Л. Борманъ*—городск. больн., *Н. А. Буличъ*, *В. В. Вертоградскій*, *А. І. Дацковъ*, *Е. Г. Ефимова*—уг. Чигиринской и Зейск. ул., с. д., *Журавлевъ* (дѣтск.), Торгов., 48, *Ѳ. Ѳ. Зензиновъ* (вн. дѣт., акуш.), уг. Больш. и Кузнечн., 71—10, *С. П. Кубанцевъ* (венер., кожн.)

Амурск. 176, *С. Н. Лебедевъ*, *В. І. Машнеръ* (бол. почекъ, мочепол.), Благовѣщ., 14. *А. К. Перлинъ*, *А. Е. Поздѣевъ*, *И. С. Терегуловъ*—Офицерская, 10, *А. Е. Флоріанскій* (вн. и дѣтск.), Графск., д. Скрябина, *И. М. Хоммеръ*—Буссевск., с. д., *І. Д. Прищенко*—Больш., д. Левашева, *Г. А. Прошіанцъ* (ушн., горл., носов.), Проѣздн. п., 8), *Н. Н. Турчаниновъ*, *Б. И. Ясинскій*—Зейск., д. Ядрихиной, *Я. Л. Тауберъ* (Городовой врачъ) и мн. др.

Ветерин. врачи: *М. П. Козловъ*—завѣд. Микроскопич. станц., *В. А. Смоличъ*—завѣд. Бактеріол. станц., *Н. П. Алентовъ*, *Н. Л. Іогансонъ*, *Д. П. Лерманъ*, *А. Н. Любимовъ*, *С. И. Никольскій*, и *И. В. Федоровъ*.

Зубные врачи: *А. А. Абатъ-Ганза*, *П. Л. Абраамъ*, Релочн., 7, *А. А. Борисоглѣбская*, *Е. С. Іогансонъ*—уг. Торговой и Зейской ул., д. Лештаева, *А. М. Казимірова*—Суворовск., 153, *В. М. Писаревскій*—Зейская, д. Терехова, *П. Д. Сирота*, Благовѣщ., 15.

Амбулаторіи: Аптека Кошубскаго—Амурск. ул. между Кузнечн. и Театр., Аптека лечебно-благотворит. О-ва—уг. Станичной и Большой, Аптека Сулимірскаго—Благов. ул., между Иркутск. и Амурск., Городская Больница—Загородн. ул., прот. Иркутск., Никольская Аптека—между Зейск. ул. и Релочн. пер., Отд. Никольск. Аптеки—за Бурхановкой, уг. Болотн. и Садов. ул., Общ. Сест. Милосерд. Красн. Креста—уг. наб. Амура и Почтамтск. пер., Пріемный покой желѣзнодор.—Амурск. ул. между Чигирин. и Садовой, **Лечебницы:** Абраамъ, П. Л. (зубная)—Офицерск. ул., Борисоглѣбская, А. А. (зубная)—Мастерская ул., д. Казанова, Городская Больница, Звингель, А. И. (электро-свѣто-рентгенов.)—Зейск., 183, Левъ, Я. С. (зубная), Машнеръ, д-ръ (зубная)—Благовѣщ., 14, Мѣстный Лазаретъ Суворов. ул., Общ. Сестеръ Милосердія О-ва Краснаго Креста, Переселенческая больница, Эпштейнъ, С. М. (зубная)—Больш. ул.

Торгово-промышленныя предпріятія.

Автомобили.

Арт. Коппель. Акц. О-во. Никол. Тел. 176.
Кожевичъ, В. І.
Кунстъ и Альберсъ, т/д.
Малеръ, Эд.
Небель и К°, т/д.
Сименсъ и Гальске.
„Спортъ", Америк. пер.
Чуринъ, И. Я. и К°, т/д.

Агент.-комисс. конторы.

Кожевниковъ, Ал. Ник.
„Посредникъ". Тел. 480.
„Эдуардъ Малеръ", т/д.

Азбестъ.

Гейтманъ, Шульцъ и Гакбушъ, т/д.
Небель и К°, т/д. Большая ул.
Тиммъ, Отто, Большая ул.

Аптекарскіе товары.

Дауманъ, Г. И., Большая ул.
Коташевичъ, Чигиринская ул.
Кунстъ и Альберсъ, т/д.
Лаптевъ, В. С.
Небель и К°, т/д.
Разумовъ и Шемякинъ.
Сулимірскій, К. И.
Файнбергъ, Большая ул.
Чуринъ, И. Я. и К°, т/д.

Аптеки.

Благотворительнаго О-ва.
Гартунгъ, В. І. (Росновскій).
Кошубскій и К°.
„Никольская" аптека.
„О-ва фармацевтовъ".
Ожденскій, Ф. М.
Файнбергъ, А. М.

Арматура.

Артуръ Коппель, Акц. О-во.
Гейтманъ, Шульцъ и Гакбушъ, т/д.
Кунстъ и Альберсъ, т/д.
Небель и К°, т/д. Большая ул.
Чуринъ, И. Я. и К°, т/д.
Юргенсъ, В., Мастерск. 7,

Артели.

Биржев. Коммерч., Больш. ул.
Плотниковъ. Графск ул.
Портныхъ. Торг. ул.
Сапожниковъ. Амурск. ул.
Столяровъ, Вознес., уг. Чигириск. ул.
Экипажная, Благов. ул.
Электр. установщиковъ.

Аукціонный залъ.

Городского Управленія.

Аэропланы и пр.

Чепуринъ и Афанасьевъ, Т-во.

Багетъ.

Бутряковъ съ С-мъ, т/д.
Кунстъ и Альберсъ, т/д.
Небель и К°, т/д.
Чуринъ, И. Я. и К°, т/д.
Шадринъ, Ф. Ф.

Бакалейные и гастроном. товары.

Гейтманъ, Шульцъ и Гакбушъ, т/д.
Керкадзе, И. Л.
Коковинъ и Басовъ, т/д.
Котельникова, И. А. Н-ки.
Кунстъ и Альберсъ, т/д.
Лукинъ, Вл. Мих.
Ожденскій, Ф. М.
Небель и К°, т/д.
Платоновы, Братья, Т-во.
Симонишвили, Е. А.
Улановскій, Б.
Хлѣбниковы, Братья, Т-во.
Чуринъ И. Я. и К°, т/д.
Юн-хо-зянъ, Д.

Бандажи.

„Треугольникъ", Т-во.
Файнбергъ, А. Большая ул.

Бани.

Аристарховъ. Амурск. ул.
Блѣдныхъ, Н. М., Зейская ул.
Головинъ, Ремесл. ул.
Иванова, Корсак. ул.
Фокинъ, Амурск. ул.
Центральныя бани и мн. др.

Банки.

Городской Общественный Банкъ.
Отд. Государств. Банка.
Нижегородско - Самарскій Земельн. Банкъ (Аг.).
Русско-Азіатскій Банкъ.
Отд. Сибирскаго Банка.
О-во Взаимн. Кредита.
Ярославско - Костромской Земельн. Банкъ (Аг.).

Бетонъ.

Анжелосанти, Амурск. ул.
Клягинъ и Колпашниковъ, Т-во.

Брезенты.

Гейтманъ, Шульцъ и Гакбушъ, т/д.
Косицинъ, Н. В. съ С-ми, т/д.
Кунстъ и Альберсъ, т/д.
Небель и К°, т/д.
Чуринъ, И. Я. и К°, т/д.

Булочныя и кондитерскія.

Бояджіевъ съ С-ми.
Ефимовъ, Больш. ул.
Ижиловская, К. В.
Ивановъ, П. Ф.
Кизимова, М. А.
Оганесовъ и К°.
Сергѣевъ, Больш. ул.
Тулятосъ, Н. Г. Зейск. ул.

Бѣлье.

Дауманъ, Г. И.
Иртугановъ, А. И.
Кунстъ и Альберсъ, т/д.
Лысенко, М. К.
„Модный Базаръ".
Небель и К°, т/д.
Платоновы Бр., Т-во.
Разумовъ и Шемякинъ.
Урманчеевъ, А. А. и С-нъ, т/д.
Хмѣлевцовъ, Д. Н.
Чуринъ, И. Я. и К°, т/д.

Бюро разныя.

Архитектора Р. А. Блюмъ, Больш., 105.
Вост-Сибир. Техническое.
Комерческ. счетоводства, Зейская ул.
Переписки, Бурхановъ, № 37.
Переписки, В. И. Константиновой.
Переписки, Пущенко, Ремесл., 20.
По найму служащ. и рабоч., Амур., 203.
„Справокъ", при К-рѣ „Посредникъ".
Центральное бюро Похорон. процессій.

Велосипеды.

Гейтманъ, Шульцъ и Гакбушъ, т/д.
Косицынъ, Н. В.
Кунстъ и Альберсъ, т/д.
Небель и К°, т/д.
Платоновы Бр., Т-во.
„Спортъ", Америк. пер.
Чуринъ, И. Я. и К°, т/д.
Юргенсъ, В., Большая, уг. Мастерской.

Веревочно-канатная торговля.

Аплинъ, М. А.
Артуръ Коппель, Акц. О-во.
Зорины, Братья, Т-во.
Кунстъ и Альберсъ, т/д.
Небель и К°, т/д.
Скоблинъ, И. Ф.
Тиммъ, О. К.
Чуринъ, И. Я. и К°, т/д.

Винокуренные заводы.

Лукинъ, В. М.
Макаровъ, А. Н. и К°, Т-во.

Виноторговли.

Бутинъ, М. Д.
Гейтманъ, Шульцъ и Гакбушъ, т/д.
Дмитріевъ, А. П.
Керкадзе, И. Л.
Крыжановскій, Г. Ѳ.
Кунстъ и Альберсъ, т/д.
Лукинъ, В. М.
Малаховы Бр., Т-во.
Макарова, А., Н. и К°, Т-во.
Мариновъ, Г. А., Большая ул.
Огородниковъ А. М. и К°, Т-во.
Ожденскій, Ф. М.
Очерединъ, І. Н.
Платоновы Бр.
Пьянковъ, М. съ Бр., т/д.
Топазъ, Я. А.
Хлѣбниковы, Бр., Т-во.
Чуринъ, И. Я. и К°, т/д.
Шадринъ, А. Е.

Водопроводныя мастерскія.

Гейтманъ, Шульцъ и Гакбушъ, т/д.
Шадринъ, С.

Воды искусств. минеральн.

„Амуръ", Невельск., тел. 114.
Залетаевъ, И. В.
Лавровъ, Е. Г.
Лившицъ, Б. А., Амурская ул.
Петровъ, Т. И.
Плѣшковъ, И. Д. Офицер. ул.
Хлѣбниковы Бр., Т-во, Большая ул.

Войлоки.

Зорины, Бр., Т-во, Амур. баз.
Тамб.-Гильч. Сельско-хоз. О-во.

Галантерейные товары.

Вергазовъ, А., Больш. ул.
Дауманъ, Г. И.
Ивановъ, Як. Петр.
Косицынъ, С. З., Амурск. баз.
Кувшиновъ, И. И.

Кунстъ и Альберсъ, т/д.
Малаховы, Бр., уг. Амур. и Благов. ул.
Матвѣенко, Бр.
Небель и К°, т/д.
Ожденскій, Ф. М.
Опаринъ, И. А.
Платоновъ, Е. З.
Сон-хо-шинъ, т/д.
Тереховъ, Анд. Ив.
Урманчеевъ, А. А. и С-нъ, т/д.
Чуринъ, И. Я. и К°, т/д.

Гастрономич. товары.

Залетаевъ, И. В.
Керкадзе, И. Л., Больш. ул.
Кіосинша и К°, Графская, 205.
Кунстъ и Альберсъ, т/д.
Мариновъ, Г. А., Больш. ул.
Ожденскій, Ф. М., Амурск. баз.
Хлѣбниковы, бр., Т-во, Больш. ул.
Чуринъ, И. Я. и К°, т/д.

Гильзы.

Лазариди, Л. Э., Больш. ул.

Гостинницы и мебл. комнаты.

„Вокзалъ", Америк. пер. Тел. 584.
„Грандъ-Отель", Проѣзжая, 7. Тел. 170.
„Дрезденъ", Амурск. (мебл. комн.).
„Лондонъ", Зейск. ул. Тел. 236.
Львова, И. И. (мебл. комн.).
„Малороссія", Офиц. ул.
„Россія", Набережная; тел. 336.
„Сибирск. Подворье" (Тел. 727), мебл. комн.
„Центральная Гостинница".
„Энергія" (мебл. комн.) Тел. 613.

Граверныя мастерскія.

Альстонъ, К. Большая, 100.
Асваріщъ и Ханутинъ.
Яковлевъ, Большая, 84.

Граммофоны.

„Арфа". Большая, 90.
Вишневскіе, Братья.
Гейтманъ, Шульцъ и Гакбушъ, т/д.
Кунстъ и Альберсъ, т/д.
Небель и К°, т/д.
Чуринъ, И. Я. и К°., т/д.

Двигатели машины и пр.

Артуръ Коппель, Акц. О-во, Никол., 10. Завѣд. Отдѣл. О. А. Циболь.
Кижевичъ, В. І. Мастерск., 29.
Кравчинскій, М. С. Большая, с. д.
Малеръ, Эд. Амурск. баз.
Чепуринъ и Афанасьевъ, Т-во.
Чуринъ, И. Я. и К°, т/д. Представитель. завода Р. Вольфъ (Магдебургъ).

Дорожныя вещи.

Гейтманъ, Шульцъ и Гакбушъ, т/д.
Кунстъ и Альберсъ, т/д.
Лысенко, М.
Малаховы, Бр.
Небель и К°, т/д.
Урманчеевъ, А. А. и С-нъ, т/д.
Платоновы, Бр.
Пономарева, А. М. С-ья, т/д.
Чуринъ, И. Я. и К°, т/д.

Дрожжевые заводы.

Лавровъ, Зейск. ул.
Лившицъ, Б. А. Амурск. ул.

Живописцы.

Аистовъ, Зейская, 151.
„Студія", Большая, д. Нино.

Желѣзно-скобяные товары.

Алексѣевъ, Я. И.
Благовѣщ. Торгово-Промышл. Т-во.
Брезгинъ, И. И. Амурск., 139.
Брытинъ, Е. В.
Гейтманъ, Шульцъ и Гакбушъ, т/д.
Кунстъ и Альберсъ, т/д.
Коротаевъ, Ф. Ѳ. съ С-мъ.
Косицинъ, Н. В. съ С-ми, т/д.
„Кустарь". Благовѣщ., 2.
Малаховы, Бр.
Небель и К°, т/д.
Платоновы, Бр.
Рычаговъ, В. А. и К°. Большая, 103.
Скоблины, Бр., Т-во.
Тиммъ. О. К.
Чуринъ, И. Я. и К°., т/д.

Золотопромышленность.

Амурское Золотопромышлен. О-во.
Верхне-Амурская золотопромыш. К°.
Верхне-Амурское Золотопром. О-во.
Генрихсенъ, Г. И.
Дьяковскій, Н. С.
Ельцовъ, и Левашевъ, Т-во.
Зейское Т-во.
Кондинскій, В. А.
Мординовъ, П. В.
Ниманская золотопромышл. К°.
Опаринъ, И. А.
Павловъ, В. А.
Пономарева, А. М. С-вья, т/д.
Поповъ, Д. А.
Пятковъ, М. Е.
Рождественскій, П. Н.
Золотопромышл. „Союзъ", Т-во.
Титовъ, М. Г.
Тузовъ, Ф. И.

Золотосплавочн. лабораторіи.

Министерства Финансовъ.
Сибирскаго Торговаго Банка.

Золотыя и серебряныя издѣлія.

Альстедтъ, Карлъ, Больш. ул.
Альстонъ, К.
Архимовичъ, Большая ул., пр. Почты.
Асварищъ и Ханутинъ, Больш. ул.
Дѣевъ, В. М., Больш. ул.
Кунстъ и Альберсъ, т/д.
„Чуринъ И. Я., и К°", т/д.
Яковлевъ, Г. Г.

Иконы и Кіоты.

Зайцевъ и Палевскій.
Кунстъ и Альберсъ, т/д.
„Чуринъ и К°", И. Я., т/д.

Игрушки.

Гейтманъ, Шульцъ и Гакбушъ, т/д.
Кунстъ и Альберсъ, т/д.
Небель и К°, т/д.
Скоблины, Бр., Т-во.
Токіо-Іоко, т/д.
Чуринъ, И. Я. и К°., т/д.

Инструменты.

Артуръ Коппель, Акц. О-во. Никол., 10.
Кунстъ и Альберсъ, т/д.
Скоблины, Бр., Т-во, Америк. пер.
Чуринъ, И. Я. и К°, Т-во.
Шмагинъ, И. Я. и С-ья, Амурск. баз., 1.

Керосинъ и Нефть.

Вост. Аз. Нефт. Торг-Пром. Т-во.
Кунстъ и Альберсъ, т/д.
Чуринъ, И. Я. и К°, т/д.

Кирпичные заводы.

Амурск. Кирпичн. Произв., Т-во
Астафьевъ и Баландинъ.
Зорины, Бр., Т-во.
Кузнецовъ и Азановъ.
Личинъ.
Лукинъ, В. М.
Мординовъ, П. В.
Назаровъ.
Ружицкій, В. О.
„Троицкое Т-во".
Тунъ-чанъ.

Книжныя торговли.

Дмитріевъ, С. П. и К°, Т-во.
Смертинъ, Н. Ф. Большая ул.
Чуринъ, И. Я. и К°, т/д.
Шалонинъ и К°, Т-во.

Кожевенные заводы.

Дружинъ, К. Ф.
Кузнецовъ, И. А.
Ланкинъ, А. Т.
Мочаловъ, Л. Е., т/д.

Петровъ, Г. Н.
Савченко, П. И.
Теплоуховъ, А. И. и Д. И.
Тулуповъ, Д. А.
„Чуринъ, И. Я. и К°, т/д.

Кожевенные товары.

Аплинъ, М. А.
Зорины, Бр. и Худяковъ, Т-во.
Коротаевъ, Ф. Ѳ. съ С-мъ.
Кунстъ и Альберсъ, т/д.
Пономарева, А. М. С-вья. т/д.
Саяпинъ, И. И.
„Чуринъ, И. Я. и К°", т/д.
Шелудяковъ и Козловъ.
„Эдуардъ Малеръ", т/д.

Колбасныя.

„Варшавская" колб. ф.
Ортнеръ, А. Е. Чигиринск. ул.
Пивенъ, Бр., Амурская ул.
Рябинъ, М. А., Офицерск. ул.
Трутовъ, М. Т., Графская ул.

Коннозаводство.

Лукинъ, В. В.
Соколовъ, В. П.

Краски, лаки, олифа.

Гейтманъ, Шульцъ и Гакбушъ, т/д.
Гридневъ, А. Я. (заводъ), Благовѣщ. 24.
Косицинъ, Н. В. съ С-ми, т/д.
Кунстъ и Альберсъ, т/д.
Ларіоновъ, П. С. (заводъ).
Наличниковъ, Д. Н.
Тиммъ, О. К.
„Чуринъ, И. Я. и К°.", т/д.
Шелудяковъ и Козловъ, Т-во.
Юргенсъ, В. Уг. Больш. и Мастерской.

Крупчатка.

Алексѣевъ, В. съ С-ми, т/д.
Амурское Промышленное Т-во.
Буяновы, Бр., Т-во.
Егоровъ, И. Г.
Иркутск. Мукомольн. Т-во.
Кувшиновъ, Ѳ. съ С-ми и К°, т/д.
Кунстъ и Альберсъ, т/д.
Матвѣенко, Бр. Т-во.
Русск. Муком. Т-во.
Соедин. Манчж. Мельницъ, Акц. О-во.
Тамбовское Т-во.
Тетюкова, Н-ки.
Харб. Муком. Т-во.
„Чуринъ, И. Я. и К°.", т/д.

Лѣсопильные заводы и склады.

Алексѣевскій каз. заводъ.
Алексѣевъ, В. съ С-ми, т/д.
Амурск. О-ва Пароходства и Торговли.
Амурскаго Промышл. О-ва.
Буяновы, Бр. Т-во.
Зейское Лѣсопромышл. Т-во.
Клюевъ, В.—сынъ и К°, т/д.
Косицынъ и Козлихинъ
Кувшиновъ, Ѳ. съ С-ми, т/д.
Мординовъ, П. В.
Тамбовское Т-во.
Шмагинъ, И. А. и К°, т/д.

Макаронн. фабрика.

Козьминъ, А. В. Казачья ул.

Мануфактурные товары.

Барышовъ, Д. М.
Брезгинъ, И. И.
Вергазовъ, Больш. ул.
Волосинъ, Графск. ул.
Гейтманъ, Шульцъ и Гакбушъ, т/д.
Зайцевъ и Палевскій.
Ивановъ, Я. П.
Иртугановъ, И. А.
Коковинъ и Басовъ, т/д.
Кондрашевъ, Я. М.
Коротаевъ, Ф. Ѳ. съ С-мъ.
Косицынъ, З. П., Амурск. баз.
Кувшиновъ, И. И.
Кунстъ и Альберсъ, т/д.
Малаховы, Бр. Уг. Амур. и Благов.
Михаэлисъ, К. Амурск. ул.
Матвѣенко, Бр., Т-во.
Ожденскій, Ф. М.
Опаринъ, И. А.
Панковъ, И. В.
Платоновы, Е. З.
Платоновъ, М. З.
Платоновъ, С. З.
Сон-хо-шинъ, т/д.
Тереховъ и Кондрашевъ, Т-во.
Урманчеевъ, А. А. и С-нъ, т/д.
Чуринъ, И. Я. и К°, т/д.

Машины швейныя.

Зингеръ, К°.
Кунстъ и Альберсъ, т/д.
Небель и К°, т/д.
Платоновы, Бр.
Чуринъ, И. Я. и К°, т/д.

Машины пишущія.

Бусинъ, И. М. и К°, т/д., Графск., 46.
Кижевичъ, В. І.
Кунстъ и Альберсъ, т/д.
Небель и К°, т/д.
Тиммъ, О. К.
Чуринъ, И. Я. и К°, т/д.

Машины разныя.

Артуръ Коппель, Акц. Общ.
Гейтманъ, Шульцъ и Гакбушъ, т/д.

Кунстъ и Альберсъ, т/д.
Небель и К°, т/д.
Тиммъ, О. К.
Чуринъ, И. Я. и К°, т/д.

Мебель.

Демурскій, Иркут. ул., с. д.
Жукъ, Н. М.
Крыловъ, Д. С., Мастерск. ул.
Кунстъ и Альберсъ, т/д.
Михаэлисъ, К.
Небель и К°, т/д.
Ожденскій, Ф. М.
Скоблинъ, И. Ф.
Хименковъ, К. С.
Чуринъ, И. Я. и К°, т/д.

Мельницы мукомольныя.

Алексѣевъ, В. съ С-ми, т/д.
Амурское промышл. Т-во.
Буяновы, Бр., Т-во.
„Косицыны, Бр.".
Кувшиновъ, Ѳ. съ С-ми, т/д.
Лештаевъ, О. М.
Лукинъ, В. М. и С-вья, т/д.
Матвѣенко, Бр.
Мукомольное Т-во.
Тамбовское Т-во.
Тетюкова, Х., Н-ки.
Шульманъ, Л. Э.

Механическіе заводы.

Амурскаго Пароход. и Торговли Т-ва.
Амурск. управл. водными путями.
Брузинскій, И. А.
„Всеоб. К°. Электричества".
Денисовъ, И. И.
Красильниковъ, К. Е.
Маликовъ, Г. Я. и Ивановъ, А. С. Т-во.
Срулевичъ, Г. Б.
Чепуринъ и Афанасьевъ, Т-во.

Механическія мастерскія.

Басмановъ, Ф. Ф.
Бельсонъ, А. С.
Брытинъ, П. В.
Виноградовъ, К. А.
Кузьменковъ, Н. Т.
Рунгайнъ, А.
Тулуповъ, П. З.
Тулуповъ, В. Е.
Шадринъ, Ф. Ф.

Множит. аппараты.

Бусинъ, И. М. и К°, т/д.
Кунстъ и Альберсъ, т/д.
Небель и К°, т/д.
Чуринъ, И. Я. и К°, т/д.

Модныя мастерскія.

Дружина, М. Е., Офицер., 34.
Ермакова, И. З.
Иванова, А. А., Большая ул.
„Модный Базаръ", Больш., 105.
Нейманъ, И. М., Зейская ул,
Симонъ, Театральная.

Молочные скопы.

Жбановъ, Ф. Мастерская, 65.
Косицынъ, А. П. Сѣверная, 60.
Краевская, Р. С. Торговая, 17.
Сандеръ, К. М., Америк. переул.
Черныхъ, С. Г. Сѣверная, 70.

Москательные товары.

Гейтманъ, Шульцъ и Гакбушъ, т/д.
Гридневъ, А. Я. Благовѣщ. 24.
Кондрашевъ, Н. Е. съ С-ми.
Косицинъ, Н. В. съ С-ми, т/д.
Кунстъ и Альберсъ, т/д.
Рычаговъ, В. П. и К°, т/д.
Скоблинъ, И. Ф., Америк. п., 5.
Файнбергъ, Г. Л.
Чуринъ, И. Я. и К°, т/д.
Шелудяковъ и Козловъ, Т-во.

Музыкальные инструменты.

„Арфа", Больш., д. Клюжина.
Вишневскіе, Братья.
Ивановъ, Я, П.
Кунстъ и Альберсъ, т/д.
Небель и К°, т/д.
Семинаристовъ, уг. Мастерск. и Амурской.
Чуринъ, И. Я. и К°, т/д. Представитель К. М. Шредера.

Мыловаренные заводы.

Гриднева, А. М., Н-ки.
Кораблевъ, С. М.
Самохваловъ, М. И.
Чуринъ, И. Я. и К°, т/д.

Мѣховой товаръ.

Аплинъ, М. А.
Зорины, Бр. и Худяковъ, Т-во.
Кунстъ и Альберсъ, т/д.
Пономарева, А. М. С-вья, т/д.
Чуринъ, И. Я. и К°, т/д.

Мясныя торговли.

Блѣдныхъ, Н. М.
Зѣлотаевъ, И. В.
Зубковъ, М. К.
Каструлевичъ, А. М.
Кондрашевъ, И. Я.
Кузнецовъ, А. Я.
Пивенъ, Бр.
Харюткины, Бр., Т-во (поставки), распор. А. Н. Харюткинъ.

Обои.

Гейтманъ, Шульцъ и Гакбушъ, т/д.
Жукъ, Н. М.
Кунстъ и Альберсъ, т/д.
Скоблины, Бр. Т-во.
Смертинъ, Н.
Чуринъ, И. Я. и К°, т/д.

Обувь.

Аплинъ, М. А.
Кувшиновъ, И. И.
Кунстъ и Альберсъ, т/д.
Михаэлисъ, К.
Платоновы, Е. З.
Платоновъ, М. З.
Пономарева, А. М., С-ья, т/д.
Пошехонова, М. В.
„Треугольникъ", Т-во.
Урманчеевъ, А. А. и С-нъ, т/д.
Ушаковъ, М. А.
Чуринъ, И. Я. и К°, т/д.

Оружіе.

Кунстъ и Альберсъ, т/д.
Небэль и К°, т/д.
Тиммъ, О. К.
„Спортъ", Америк. пер.
Чуринъ, И. Я. и К°, т/д.
Яковлевъ, Г. Г.

Оптическіе товары.

Альстедтъ, К., Большая ул.
Аржиновичъ, Большая ул.
Асварищъ и Ханутинъ, Больш. ул.
Зорины, Бр.
Кунстъ и Альберсъ, т/д.
Небэль и К°, т/д.
Чуринъ, И. Я. и К°, т/д.
Яковлевъ, Г. Г.

Отопленіе и освѣщеніе.

Арт. Коппель, Акц. О-во.
Кунстъ и Альберсъ, т/д.
Кижевичъ, В. І.
Сименсъ и Гальске.
Чуринъ, И. Я. и К°, т/д.

Офицерскія вещи.

Брудно, К. Я.
Кунстъ и Альберсъ, т/д.
Чуринъ, И. Я. и К°, т/д.

Папиросныя фабрики.

Лазариди, Л.
Чуринъ, И. Я. и К°, т/д.

Парикмахерскія.

Блюменштейнъ, Большая, 90.
Дауманъ, Г. И. Большая, 133.
Кидо, Амурск. ул.
„Мишель", Большая, 135.
Разумовъ, Д. К. Большая, 98.
„Ренессансъ", Большая ул.
„Рижское Т-во", Больш. уг. Мастерской.

Парфюмерные товары.

Дауманъ, Г. И.
Кунстъ и Альберсъ, т/д.
Котельникова, И. А. Н-ки.
Малаховы, Бр.
Небель и К°, т/д.
Платоновы, Бр.
Разумовъ, Д. К.
Рычаговъ, В. Л. и К°, Т-во.
Чуринъ, И. Я. и К°, т/д.

Пароходовладѣльцы.

Александровъ и Поповъ, Т-во
Алексѣевъ съ С-ми, т/д.
Амурское Промышл. Т-во.
Амурское О-во Парох. и Торг.
Амурско-Зейская Парох. К°.
Благовѣщенское Парох. Т-во.
Бородинъ, В. А.
Буяновъ, С. М.
Буяновы, Бр. Т-во.
Генрихсенъ, Г. И.
Гридневъ, М. А.
Ивановъ, Н. П. (Сахалянъ-Мохо).
Косицыны, С. и И., Бр.
Кувшиновъ, Ѳ. съ С-ми, т/д.
Лукинъ, В. М.
Ляпустинъ, Н. Ф.
Матвѣенко, Бр., Т-во.
Опаринъ, И. А. (по р. Зеѣ).
Поповъ, С. П.
Рыбо-промышленное Т-во.
„Сормово", Т-во.
Средне-Зейское Т-во.
Тетюкова Н-ки.
Филимоновъ, Пав. Степ.
Фисенко, И. Н.
Фишеръ, Ф. И.
Хлѣбниковъ, И. И.
Шульманъ, Л. Э. и мн. др.

Переплетныя мастерскія.

„Амурскій Край", типографія.
„Благовѣщенскъ", Почт. пер.
Болотинъ, П. Ф.
Шустеръ, Большая, д. Нино.

Пивоваренные заводы.

„Амуръ", Т-во.
Барашевъ, Лаврушинъ и К°, Т-во.
Залѣсскій, С. Б.
Кобоско, К. С.
„Россія".

Писчебумажн. и канцел. товары.

Гейтманъ, Шульцъ и Гакбушъ, т/д.
Кунстъ и Альберсъ, т/д.
Котельникова, И. А. Н-ки.
Небель и К°, т/д.
Ожденскій, Ф. М.
Смертинъ, Н. Р., т/д.
Урмачеевъ, А. А. и С-нъ, т/д.
Чуринъ, И. Я. и К°, т/д.
Шмагинъ, С. И. Амурск. баз.

Платье готовое.

Гольдштейнъ, Апинянскій и К°, т/д.
Иртугановъ, И. А.
Кунстъ и Альберсъ, т/д.
Платоновъ, Е. З.
Платоновъ, М. З.
Урманчеевъ, А. А. и С-нъ, т/д.
Чуринъ, И. Я. и К°, т/д.

Посудно-ламповая торговля.

Гейтманъ, Шульцъ и Гакбушъ, т/д.
Коротаевы, Бр.
Косицыны, Бр.
Котельникова, И. А. Н-ки.
Кунстъ и Альберсъ, т/д.
Небель и К°, т/д.
Переваловъ, Щелкуновъ и Метелевъ, Т-во.
„Посудникъ", Т-во. Большая ул.
Скоблины, Бр., Т-во. Америк. пер.
Чуринъ, И. Я. и К°, т/д.
Юргенсъ, В. Мастерская, 7.

Портные.

Абрамовъ Ф. М. Зейская ул.
Артель портныхъ, Торговая ул.
Кржеминскій, С. С. Большая ул.
Чайко, Л. К. Большая ул.
Чуринъ, И. Я. и К°, т/д. (соб. мастер.).

Прачешное заведеніе.

Мизуто-Ясомацъ и др. китайскія.

Ресторанъ.

„Уніонъ".

Рыбныя торговли.

Баронскій, Садовая, 16.
Васильевъ, П. И. Станичн. 34.
„Востокъ и Меркурій", Т-во.
Гендрихсенъ, Г. И.
Гройсманъ, Л. М.
Торгово-Промышл. Т-во. Садовая, 39.
Шелудяковъ, П. Г. Садовая, 30.

Садоводство.

Гауглеръ, Г. К. Садовая, 59.
Лейніакъ, А. И., Амурская ул. № 200.
„Трудъ" (В. Гульдинъ), Никол. ул.
„Флора". Тел. 553.

Свѣчи, мыло и пр.

Кунстъ и Альберсъ, т/д.
Чуринъ, И. Я. и К°, т/д.
Шелудяковъ, П. Г., Садовая, 30.

Соль.

Гройсманъ Л. М., уг. Зейск. и Маст., 144.
Торг.-Промышл. Т-во. Садовая, 39.

Страховыя Общества.

Второе Россійское О-во.
Страховое Т-во „Саламандра"
Страховое О-во „Якорь".
Сѣверное Страховое О-во.
Россійское страхов. и транспортн. О-во.

Скипидарный заводъ.

Саяпины, Б-ья, Т-во.

Склады сахара.

Коковинъ и Басовъ, т/д.
Александровское Т-во.
Кунстъ и Альберсъ, т/д.
Торг.-Промышл. Т-во. Садовая, 39.
Чуринъ и К°, И. Я., т/д.
Чистяковъ, И. Ф.

Скотоводство.

Андреева.
Гульдинъ.
Гауглеръ, Г. К.

Сельскохоз. машины и орудія.

Гейтманъ, Шульцъ и Гакбушъ, т/д.
Ивановское Сельско-хозяйств. О-во
Казенный скл. Переселен. Управленія.
Кунстъ и Альберсъ, т/д.
Небель и К°., т/д.
Платоновъ, Е. З.
Тамбовско-Гильчинск. Сельско-хоз. О-во.
Тиммъ, О. К.
Чуринъ, И. Я. и К°, т/д.
Юргенсъ, В. Мастерск. 7.

Спичечная фабрика.

Лукинъ, М. Ф. На берегу р. Зеи.

Столярная мастерская.

Артемьевъ, П. Я. Большая ул.
Жукъ, М. Н. Большая ул.

Стекло.

Мординъ, П. В. Амурск. пл.
Переваловъ, и К°, Мастерск. ул.

„Посудникъ“, Большая, 121.
Шмагинъ, И. А., и с-нъ, Амурск.

Строительные матеріалы.

Гейтманъ, Шульцъ и Гакбушъ, т/д.
Кавуновъ, И. Ф., Чигирин., 33.
Кунстъ и Альберсъ, т/д.
Марахановъ, Зейск. ул.
Небель и К°, т/д.
Тиммъ, О. Большая ул.
Чуринъ, И. Я. и К°, т/д.
Шелудяковъ и Козловъ, Т-во.

Табачныя издѣлія.

Кунстъ и Альберсъ, т/д.
Лазариди, Л. Э., Больш. ул.
Небель и К°, т/д.
Хлѣбниковъ, И. И.
Чуринъ, И. Я. и К°, т/д.
Шелудяковъ, П. Г., Садовая, 30.

Техническіе склады и конторы.

Гейтманъ, Шульцъ и Гакбушъ, т/д.
Кижевичъ, В. І. Инженеръ.
Коіо, И. А., Офицерск., с. д.
Коппель, Артуръ, Акц. О-во.
Кравчинскій, М. С., Больш. ул.
Кунстъ и Альберсъ, т/д.
Небель и К°, т/д.
Скоблины, Бр., т/д.
Срулевичъ, Г. Б.
Чепуринъ и Афанасьевъ, Т-во.
Чуринъ, И. Я. и К°, т/д.
„Эдуардъ Малеръ“, т/д.
Юргенсъ, В. Больш. ул.

Типографіи.

„Амурскій Край“, Торгов. ул.
Дмитріевъ, С. П. и К°, Т-во.
Жилкинъ, Зейск. ул.
Залѣсскій, Б. С. и К°, Зейск. ул. 193.
Мокинъ, Д. О. и К°, Зейск. ул.
Хворовъ, В. Д., Торгов. ул.
Чуринъ, И. Я., и К°, т/д.
„Эхо“, Т-во.

Фотографич. принадл.

Гуданецъ и К°.
Константиновъ, Н. К., „Товарищество“.
Кунстъ и Альберсъ, т/д.
Чуринъ, И. Я. и К°, т/д.

Фотографіи:

Гуданецъ и К°, Большая ул.
Моисѣевъ, М., Большая ул.
„Московская“, Амер. пер.
Низковскій, К., Большая ул.
Огава, С. Зейская ул.

Хозяйственныя принадлежн.

Гейтманъ, Шульцъ и Гакбушъ Больш. ул.
Кунстъ и Альберсъ, т/д.
Малаховы, Бр.
Небель и К°., т/д.
Ожджeнскій, Ф. М.
Платоновы, Бр.
Переваловъ, Щелкуновъ и Метелевъ Т-во.
Скоблины, Бр., Т-во.
Чуринъ, И. Я. и К°, т/д.
Юргенсъ, В., Мастерская, 7.

Чай.

Коковинъ и Басовъ, т/д.
Косицынъ, Н. В. съ С-ми, т/д.
Котельникова, Н-ки.
Кунстъ и Альберсъ, т/д.
Сон-хо-шинъ, т/д.
Чистяковъ, И. Ф.
Чуринъ, И. Я. и К°, т/д.
Шмагинъ, И. Я. и К°.

Часы:

Альстедтъ, К. М., Большая ул.
Архимовичъ, Большая ул., пр. Почты.
Асварищъ и Ханутинъ, Большая ул.
Гришинъ, В. И., Графск. 15.
Дѣевъ, В. М., Большая ул.
Кунстъ и Альберсъ, т/д.
Небель и К°, т/д.
Чуринъ, И. Я. и К°, т/д.
Яковлевъ, Г. Г.

Чугунно-лит. и желѣзодѣлат. заводы.

Кузьменкинъ, Н. Т.
Чепуринъ и Афанасьевъ, Т-во.

Шляпы, шапки и фуражки.

Аплинъ, М. А.
„Варшавскій Магазинъ“ (дамск. шл.).
Коротаевъ, Ф. Ѳ. съ С-мъ.
Иванова, А. А. (дамск. шл.).
Кунстъ и Альберсъ, т/д.
Левентасъ, А. И., Большая ул.
Лысенко, М.
Урманчеевъ, А. А.
Чуринъ, И. Я. и К°, т/д.
Шапиро и К° (дамскія).

Шубный заводъ.

Теплоуховъ, И. К.

Шорный товаръ.

Анищенко, Зейская ул.
Аплинъ, М. А.

Борманъ, Иркутск. ул.
Долговы, Бр. Т-во.
Зорины, Бр., Амурск. ул.
Ивановъ, Иркутск., 118.
Кунстъ и Альберсъ, т/д.
Рагозинъ, Е. Г., Кузнечн., 43.
Саяпинъ, И. И.
Скоблины, Бр., т/д., Америк. ул.
Чуринъ, И. Я. и К°, т/д.

Штемпеля каучковые.

„Амурскій Край", типографія.
Дмитріевъ, С. П. и К°, Т-во.
Залѣсскій, Б. С. и К°.

Ювелирныя мастерскія.

Альстедтъ, К. М.
Архимовичъ, Больш. ул., пр. Почты.
Яковлевъ, Г. Г.

Экипажи, шины и пр.

Данковъ, К. Н. Амур. и Благовѣщ.
Ивановъ, Амурск. ул.
Кавуновы, Бр.
Кунстъ и Альберсъ, т/д.
Небель и К°, т/д., Большая ул.
1-я Артель экип. мастеровъ.
Рѣшетниковъ, А. Н.
Саяпинъ, И. И.
Срудевичъ, Г. Б., Зейская ул.
„Треугольникъ", Т-во.
Чуринъ, И. Я. и К°., т/д.

Электрическія принадлежности.

Всеобщ. К° Электрич. Графск. ул.
Кунстъ и Альберсъ, т/д.
Небель и К°, т/д.
Сименсъ и Гальске.
Чуринъ, И. Я. и К°, т/д.
„Эдуардъ Малеръ", т/д.

Экспортъ—Импортъ.

„Эдуардъ Малеръ", т/д.

Электро-театры.

„Миражъ" (А. Н. Георгакопуло и К°).
„Модернъ".
„Художественный" (г. Рудманъ), Чурин. площ.
„Загородный".

БОГОТОЛЪ.

Безъуѣздный городъ Томской губ., Маріинскаго уѣзда; находится въ 350 верстахъ отъ города Томска, 125 вер. отъ своего уѣзднаго города Маріинска и въ 1810 в. отъ гор. Челябинска, начальнаго пункта Сиб. ж. д. Годовой торговый оборотъ достигаетъ 2.000.000 руб. Однихъ хлѣбныхъ грузовъ отсюда отправляется не менѣе 100.000 пудовъ. Бюджетъ города около 12.000 руб. Въ городѣ имѣются: Православная желѣзнодорожная церковь; Римско-Католическій костелъ, построенный на пожертвованія мѣстныхъ католиковъ (постояннаго причта нѣтъ, временно завѣдуетъ пріѣзжающій изъ села Бароковскаго, находящагося въ 70 верстахъ); Еврейскій молитвенный домъ; Почтово-телеграфное отдѣленіе; Продовольственный переселенческій пунктъ; Потребительная лавка служащихъ на жел. дорогѣ; Отдѣлъ О-ва изученія „Сибири" съ Музеемъ, гдѣ учащіеся знакомятся съ прошлымъ Боготольскаго округа; Городская бойня, которою завѣдуетъ ветеринарный врачъ. Полицейскою частью завѣдуетъ приставъ 3-го стана Маріинскаго уѣзда, имѣющій мѣстопребываніе въ селѣ Боготолѣ, а въ городѣ находится 1 урядникъ и 5 городовыхъ; Камера мирового судьи 4 участка находится также въ селѣ Боготолѣ; въ городѣ находятся: канцеляріи Итатскаго лѣсничества, судебнаго слѣдователя, Акцизнаго надсмотрщика и Желѣзнодорожная двухклассная школа съ 500 учениками, при ней прекрасная библіотека для желѣзнодор. служащихъ; затѣмъ поселковое одноклассное училище Мин. вн. дѣлъ съ 250 учениками (смѣшанное: муж. и жен.); предполагалась постройка двухъ городскихъ начальныхъ училищъ по 6 комплектовъ; Добровольное пожарное общество, существующее уже пять лѣтъ. Больницы, городового врача, казначейства, нотаріуса и податного инспектора нѣтъ. Общественнаго собранія тоже нѣтъ, есть желѣзнодорожное собраніе, куда членами

принимаются и частныя лица, но безъ права голоса. Оффиціальнаго кружка любителей драматическаго искусства нѣтъ, хотя есть небольшой кружокъ любителей, ставящихъ разъ 5—6 въ годъ спектакли; въ собраніи имѣется кинематографъ (сеансы два раза въ недѣлю). Сада городского еще нѣтъ, хотя городъ и уступилъ пожарному о-ву около двухъ десятинъ земли для разведенія сада. Освѣщенія нѣтъ никакого, предполагается постепенно ввести керосино-калильное, о которомъ и напоминаетъ единственный фонарь, поставленный близъ квартиры Городского Старосты и являющійся мишенью для рѣзвящихся на площади дѣтей, часто весьма мѣтко попадающихъ въ фонарь каменьями!.. Улицы не только не мощены, но нѣтъ даже и тротуаровъ, за исключеніемъ прилегающихъ къ базарной площади, на которыхъ есть что-то похожее на тротуары; вслѣдствіе этого въ ненастную погоду не только проѣхать, но и пройти по улицамъ сопряжено съ рискомъ увязнуть въ грязи. Впрочемъ, функціонирующая съ мая 1912 г., городская управа желаетъ, повидимому, энергично поработать въ направленіи городского благоустройства; такъ, напр. нѣкоторыя улицы уложены хворостомъ и дерномъ, домовладѣльцы начинаютъ устраивать тротуары, учреждена врачебно-санитарная станція, предположено открыть больницу, четырехклассное городское училище, начальное приходское и т. д. О школахъ слѣдуетъ подумать серьезнѣе и заняться этимъ вопросомъ въ первую голову. При энергичной и дружной работѣ всѣ эти и другія начинанія должны осуществиться очень скоро, а тамъ, Богъ дастъ, появится и освѣщеніе, и телефонъ, и водопроводъ, и городской садъ, и народный домъ и пр. Сообщеніе города съ окружающими селами большею частью по проселочнымъ дорогамъ и лишь съ немногими по старому Сибирскому почтовому тракту. Главный недостатокъ города—отсутствіе рѣки, поэтому воду для питья приходится возить изъ маленькаго ручейка, протекающаго въ 2-хъ верстахъ отъ города; въ колодцахъ же вода въ большинствѣ случаевъ такъ плоха, что не годна и для скота. Въ лучшихъ условіяхъ находятся желѣзнодорожные служащіе, такъ какъ имъ, живущимъ въ казенныхъ квартирахъ, вода отпускается безплатно; живущимъ же въ своихъ домахъ съ платой по $^1/_8$ коп. за ведро, изъ желѣзнодорожнаго водопровода, проведеннаго за 6 верстъ, съ рѣки Чулыма.

Въ самомъ городѣ находится одинъ пивоваренный заводъ *Яннау* съ производствомъ около 10.000 ведеръ въ годъ; затѣмъ четыре завода фруктовыхъ водъ съ производствомъ тоже около 10.000 вед. въ годъ и около 5 человѣкъ кустарей гончаровъ, вырабатывающихъ простую глиняную посуду, въ общемъ на сумму около 3.000 руб. въ годъ; въ селѣ Боготолѣ есть кожевенный заводъ А. С. Кудоярова, выдѣлывающій юфть, дубленый шагрень и гамбургскій товаръ, съ годовымъ оборотомъ 25.000 руб., два мыловаренныхъ завода *Гонижманъ* и *Юдалевичъ*, вырабатывающихъ до 4.000 пуд. мыла, пряничное заведеніе *М. С. Шалыгина* съ производствомъ до 10.000 руб. въ годъ; между селомъ и городомъ находятся двѣ паровыхъ мельницы: ближе къ селу вальцовая *Свѣшникова*, въ теченіе 5 лѣтъ перешедшая чуть-ли не въ пятыя руки и ближе къ городу *А. С. Шалыгина* для простого крестьянскаго помола, дающая очень хорошій доходъ. Въ селѣ же Боготолѣ находится казенная гончарная школа переселенческаго вѣдомства.

Должностныя лица: Городской староста—*Н. А. Трегубовичъ*. Завѣдующій помощн. частей—*І. Н. Юдинъ*. Судебный слѣдователь—*И. М. Жучковъ*. Акцизный чиновникъ—*Райскій*. Лѣсничій—князь *Волконскій*.

Страховыя общества: 2-го Россійскаго—*І. И. Эйвильдъ*, Русскаго О-ва—*И. И. Павловъ*. Сѣвернаго О-ва—*И. В. Гарберъ* и О-ва „Якорь“—*В. Панкратовъ*.

Торгово-промышленныя предпріятія:

Аптека.

Гарберъ, И. В.

Бакал.-колон. товары.

Юдолевичъ, И. І.

Галантерейн. товары.

Юдолевичъ, И. І.

Гостинницы.

„Россія“ и „Ялта“.

Землед. орудія и машины.

Казенный складъ Перес. Упр.
„Осборнъ“.
„Работникъ“, Т-во.

Канцел. и писчеб. товары.

Гарберъ, И. В.

Книжная торговля.

Гарберъ, И. В.

Кожев. товары и обувь.

Кудояровъ, А. С.
Юдолевичъ, И. І.

Крупчатка, крупа, соль.

Тимофеевъ, Е. Е.
Юдолевичъ, И. І.

Разные товары.

(мелочн. торговля).

Амеровъ.
Войтулевичъ.
Езенчукъ.
Изосимовъ, Л. И.
Изосимовъ, С. И.
Кильківевы, Бр.
Крымко, И. К.
Прищепъ, Іос.
Рапопортъ, М.
Родовскій.
Сайджафаровъ.
Сухарева.
Тимофеевъ, Е.
Тресковъ.
Фуксъ.
Хаймовичъ, А.
Хувисъ, Н. С.
Эйвильдъ, А. И.
Юдолевичъ, А. Я.
Юдолевичъ, Братья.
Юдолевичъ, И. А.

Ренсковые погреба.

Нетунаевъ, Н. Н.
Эйвильдъ, А. И.

Рестораны (трактиры).

Деревянченко, А. Д.
Крюгеръ, Р.
Шабановъ, И. Ф.

Скупка зерн. хлѣбовъ и сырья.

Алексѣевъ, С. С.
Ельевичъ, И. І.
Коробочкинъ, М. И.
Урусовъ, И. М.
Урусовъ, Н. М.

Универсальная торговля.

(галант., мануф., зол. и сер., чай, сахаръ, посуда, скоб. тов., мучные и т. д.).

Юдолевичъ, И. І.

Фотографіи.

Канова, Ф. И.
Полещукъ и Агаевъ.
Усковъ и Бурьяновъ.

г. БОДАЙБО.

Безъуѣздный гор. Киренск. уѣзда Иркутск. г., расположенъ въ довольно живописной мѣстности, на правомъ берегу р. Витима, при впаденіи въ послѣднюю рѣчки Бодайбо, подъ 54° 30′ с. ш. и 83° в. д. (отъ Пулкова). Городъ этотъ преобразованъ изъ поселка „Бодайбинская резиденція“, на основаніи Высочайшаго повелѣнія, послѣдовавшаго 10 Іюня 1903 года, съ переименованіемъ въ г. Бодайбо, а съ 1 Января 1907 года въ немъ введено упрощенное городовое

положеніе; отъ Киренска находится въ 730 верстахъ, отъ губернскаго г. Иркутска въ 1734 верстахъ и отъ Москвы—6720 вер. Общее число жителей точно опредѣлить трудно, такъ какъ въ немъ значительная часть населенія проживаетъ временно; во всякомъ случаѣ, нужно считать отъ 4000 до 5000 человѣкъ обоего пола. Жилыхъ зданій болѣе 500, между которыми есть довольно красивыя и солидныя постройки (зданія: золотосплавочной лабораторіи, Госуд. Банка и проч.), православная церковь одна, другихъ исповѣданій—церквей нѣтъ. Жители занимаются торговлей, извозомъ, работами на пріискахъ и начинаетъ развиваться огородничество.

Въ городѣ имѣются учебныя заведенія: два приходскихъ училища, приготовительная 2-хъ классная школа, 4-хъ классное городское училище. На средства пріисковъ содержится больница, есть городская лечебница. Въ г. Бодайбо имѣются: „Бюро съѣзда золотопромышленниковъ, золотосплавочная лабораторія, конторы пароходствъ: 1) К° Сибирякова и Базанова и 2) Н. П. Глотова, контора Страхового Т-ва „Саламандра“ и Гостинница.

Начиная отъ устья рѣчки Бодайбо, на протяженіи около 300 верстъ тянутся золотые пріиски, принадлежащіе: Наслѣдникамъ Плетюхина, *„Ленскому Золотопромышленному Т-ву“*, Ратькову-Рожному и др. Вообще г. Бодайбо расположенъ въ районѣ одного изъ богатѣйшихъ золотоносныхъ районовъ Сибири и съ развитіемъ золотопромышленности, привлекающей иностранные капиталы, обѣщаетъ сдѣлаться весьма оживленнымъ торговымъ пунктомъ. Отъ Бодайбо къ пріискамъ устроена узкокол. ж. д. на протяженіи болѣе 40 верстъ.

Должностныя лица: Городской староста—*И. С. Дмитріевъ*. Помощникъ его—*А. Н. Рукавишниковъ*. Горные исправники: 1 района Вит. Окр.—*П. К. Кржижановскій*, 2 уч. Вит. Окр.—*П. В. Григорьевъ*, 3 уч. Вит. Окр.—*М. П. Андреевъ*, Олекм. окр.—*С. В. Соболевъ* (пріискъ Вѣрный). *Окружные инспекторы:* Вит. Горн. Окр.—*К. Н. Тульчинскій*, Олекм. Горн. Окр.—*П. Н. Александровъ*. Управл. золотоспл. лабор.—*В. Ф. Булаковъ*. Упр. Отд. Госуд. Банка—*И. А. Ярыгинъ*. Врачъ—*Л. А. Фромберъ*. Податной Инспекторъ—г. *Николаевъ*. Помощники Акц. Надзир.:—*Н. Д. Рязанцевъ* и *І. Ф. Крженовичъ*. Начал. почтово-телегр. конт.—*Д. В. Булатовъ*. Нотаріусъ—г. *Давыдовъ*. Адвокатура: Прис. повѣр. *А. А. Ивановъ*.

Мировые Судьи: 1 уч.—*с. с. Рейнъ*, 2 уч.—*Е. М. Хитунъ*.

Торгово-промышленныя предпріятія.

Бакалейная торговля.

Бутаковъ, Ин. Д.
Зыкова, Е. Ф.
Кириллова, Е. Д.
Ковачикъ, Ив. М.
Косыгинъ, Вл. Ал.
Обмоловъ, К. Г.
Оловина, С. А.
Патушинская, Е. М.
Поповъ, И. А.
Скретневъ, Н. М.
Шалаевъ, В. А. и Шараловъ, И. П., т/д.
Шапкайцъ, Г. Б.

Банкъ.

Отд. Государств. Банка.

Булочная и кондитерская.

Кирилловъ, С. Аф.

Виноторговля.

Патушинская, Е. М.

Галантерейная торговля.

Бутаковъ, И. Д.
Зыкова, Е. Ф.
Кириллова, Е. Д.
Степанченковъ, И. К.
Шапкайцъ, Г. Б.

Гостинница.

Томковидъ, Августа Ив.

Золото, серебро и пр.

Гишплингъ, М. И.

Золотопромышленность.

Глотовъ, Н. Н.
Горнаковъ, Ал. С.
Дмитріевы, Бр.
Искрицкій, Р. К.
Кузнецовы, Бр.
Ленское Золотопромышленное Т-во.
Ратьковъ-Рожновъ, В. К.
Рукавишниковъ, А. Н.
Гишплингъ, Моис. Ис.

Мануфактурные товары.

Бутаковъ, И. Д.
Ковачикъ, И. М.
Косыгинъ, В. А.
Патущинская, Е. М.
Поповъ, И. А.
Скретневъ, Н. М.
Шапкайцъ, Г. Б.
Шалаевъ и Шараповъ, т/д.

Пароходство.

Глотовъ, Н. Н., Т-во.
К° Сибирякова и Базанова.

Разные товары.

Ковачикъ, И. М.
Обмоловъ, К. Г.
Скретневъ, Н. М.
Шалаевъ и Шараповъ, т/д.
Шапкайцъ, Г. Б.

Страховыя Общества.

Страховое Т-во „Саламандра".

БОЛОТНОЕ.

Село Томской губ. и уѣзда, при станціи „Болотная" Сибирской жел. дороги. Жителей около 8.000 д. об. пола. Въ селѣ имѣются: церковь, двухклассное и одноклассное начальныя училища, учебно-показательная мастерская (телѣжная), почт.-телегр. контора, Камера Мирового Судьи 6 уч., Канцеляріи: Станового Пристава (2 стана), Лѣсничаго, Акцизнаго Надзирателя, Волостное Правленіе, врачи медицинскій и ветеринарный, скотобойня, аптека (вольная), кредитное и ссудо-сберегательныя Товарищества, двѣ мельницы и до 300 разныхъ торговыхъ предпріятій. С. Болотное является однимъ изъ крупнѣйшихъ пунктовъ, по ссыпкѣ зерновыхъ хлѣбовъ, въ Томской губерніи. Ярмарки установлены двѣ: въ Августѣ и Ноябрѣ; базары—еженедѣльно по субботамъ.

Должностныя лица. Мировой Судья 6 уч. Томск. уѣзда — г. *Гуселыниковъ*, Приставъ 2-го стана—г. *Бокчаговъ*, Акцизный Чиновникъ—г. *Баяновъ*, Нач. почт.-телегр. к-ры — *Алексѣевъ*, Участковый врачъ — *М. І. Шписманъ*, Ветерин. врачъ—*Н. А. Потаповъ*.

Торгово-Промышленныя предпріятія.

Агент.-комисс. контора.

Бандманъ, Л. М.

Аптека.

Щеколдина, А. Д.

Аптекар. магазинъ.

Бердышевъ, Ф. А.

Бакалейные товары.

Барташевъ, Я. М.
Волченко, Бр.
Доброхотовъ, И. Н.
Еремѣевъ, В. Е.
Канъ, Бр.
Лобановъ, М. Н.
Фотіади, П. А. и др.

Бѣлье.

Канъ, Бр.
Романычевъ.
„С.-Петербургскій магазинъ".

Винторговли.

(ренск. погреба).
Вытновъ, В. съ с-мъ Петромъ, т/д.

Воды искусств. и минеральныя.

Щеколдина, А. Д.

Галантерейные товары.

Барташевъ, Я. М.
Канъ, Бр.
Романычевъ.
Яровъ, Е. Е.

Гастрон. и колон. товары.

Барташевъ, Я. М.
Волченко, Бр.
Доброхотовъ, И. Н.

Желѣзно-скобяные товары.

Волченко, Бр.
Еремѣевъ, В. Е.
Кукаркинъ.

Землед. орудія и машины.

Бандманъ, Л. М.
Волченко, Бр.
Казенный скл. Пересел. Упр.
„Международная К° жатв. маш."
„Работникъ", Т-во.
Сабуровъ.
„Сибирская К°".
Старцевъ.
Столль, В. Г. и К°, Т-во.

Золото, серебро, часы.

Романычевъ.

Игрушки.

Бердышевъ, Ф. А.
Павлова.

Инструменты.

Волченко, Бр.
Еремѣевъ, И. Е.
Кукаркинъ.

Канцел. и писчебум. товары.

Бердышевъ, Ф. А.

Керосинъ и нефт. продукты.

Волченко, Бр.
Еремѣевъ, В. Е.

Кирпичный заводъ.

Язвинскій, І. І.

Книжная торговля.

Бердышевъ, Ф. А.

Кожевенные товары.

Ивановъ.
Соловьевъ.
Ярченко (соб. зав.).

Колбасныя.

Матвѣевъ.
Яковлевъ.

Кондитерскія.

Рудаковъ.
Фотіади, П. А.

Обувь и дор. вещи.

Канъ, Бр.
Поляковъ, т/д.
Романычевъ.
Соловьевъ.

Оружіе и охотн. принадлежности.

Канъ, Бр.

Парикмахерскія.

Витковскій.
Липартъ.

Парфюм. и космет. товары.

Бердышевъ, Ф. А.

Пивные склады.

„Вѣна". } изъ
Крюгеръ, Р. } изъ
Чердынцевъ. В. П. } Томска.

Платье готовое.

Алѣевъ.
Канъ, Бр.
Низамутдиновъ.
Хассановъ.

Посудно-ламп. товары.

Волченко, Бр.
Доброхотовъ, И. Н.
Еремѣевъ, В. Е.

Разные товары.

(Мелочн. торговля).

Барташевъ, Я. М.
Власовъ.
Камзоловъ.
Козловъ.
Комаровъ.
Корниловъ.
Лобановъ, М. Н.

Луговской.
Мининъ.
Пантелѣевъ.
Пеньевскій.
Пѣшковъ.
Свиньина.
Яровъ.

Рестораны.

(II разр.).

„Метрополь".
„Ялта".

Рыбныя торговли.

Волченко, Бр.
Гринбергъ.
Еремѣевъ, В. Е.
Черныхъ.

Сахаръ и чай.

Волченко, Бр.
Доброхотовъ, И. Н.
Еремѣевъ, В. Е.

Соль.

(оптомъ).

Волченко, Бр.
Еремѣевъ, В. Е.
Короневскій.

Скотопромышленники.

Баскаковъ.
Проскоковъ.

Скупка масла, дичи, яицъ.

Бандманъ, Л. М.
Орѣшкинъ.
„Сибирская Ко".

Скупка сырья.

(кожа, шерсть, волосъ и пр.)

Дубовцевъ.
Иволинъ.
Лобановъ, М. Н.

Скупка зернов. хлѣбовъ.

Афонинъ.
Бандманъ, Л. М.
Игнатовъ.
Канъ, Бр.
Коганъ, А. О.
Короневскій.
Кредитное Т-во.
Кухтеринъ и С-ья, т/д.
Мартыновъ.

Стекло оконное.

Волченко, Бр.
Еремѣевъ, Н. Е.

Страховыя Общества.

(агентства).

Т-во Саламандра, Аг. Ф. А. Бердышевъ.

Строительные матеріалы.

Яновичъ, Я.

Табачныя издѣлія.

Барташевъ, Я. М.
Еремѣевъ, В. Е.
Канъ, Бр.

Типографія.

Вахрушинъ, П. И.

Фотографія.

Вахрушинъ, П. И.

Шапочно-картузн. товары.

Камзоловъ.
Красновъ.

Шорные товары.

Ивановъ.
Кругликовъ.
Соловьевъ.

Шубные товыры.

Пантелѣевъ.

Экипажи и принадлежности.

Учебно-показ. мастерская Кустарнаго Комитета.

БОЛЬШОЙ ТОКМАКЪ.

Селеніе Пишпекскаго уѣзда, Семирѣченской области,—прежде было уѣзднымъ городомъ; года 3 тому назадъ поднятъ вопросъ о переименованіи его вновь, хотя-бы и въ безъуѣздный городъ, но до настоящаго времени вопросъ не получилъ еще разрѣшенія, однако, надо думать, что онъ будетъ разрѣшенъ въ утвердительномъ смыслѣ. Б. Токмакъ—резиденція участковаго Пристава,—расположенъ въ плодородной Чуйской долинѣ, защищенной съ юга Александровскимъ хребтомъ и съ сѣвера отрогами хребта К.-Алатау, на берегу бурной горной р. Чу, ежегодно мѣняющій свое русло и неоднократно въ половодье затоплявшей Токмакъ, вслѣдствіе чего въ 14 верстахъ выше Токмака строилась каменная дамба, на которую безплодно убито уже до 100 тысячъ казенныхъ денегъ. Селеніе Б. Токмакъ выстроено на мѣстѣ бывшаго Сартовскаго (кокандскаго) укрѣпленія того же имени. Слово „Токмакъ“ значитъ колотушка. Въ настоящее время это большой торговый пунктъ съ населеніемъ около 13 тысячъ жителей, изъ коихъ около 520 дворовъ съ 4400 душами об. пола русскаго крестьянскаго населенія, преимущественно изъ переселенцевъ малороссовъ, и $8^1/_2$ тысячами жителей обоего пола различныхъ народностей—преимущественно сартовъ—торговцевъ, затѣмъ дунганъ, таранчинцевъ, татаръ и кашкарлыковъ (выходцевъ изъ китайскаго Кашгара). Жители мусульмане образовали въ селеніи особое торговое мѣстечко съ отдѣльной администраціей, съ бойкимъ базаромъ, гдѣ имѣются очень недурные магазины, торговля въ коихъ исключительно вся въ рукахъ сартовъ, обороты коихъ достигаютъ 6 милліоновъ рублей въ годъ; изъ нихъ 15 торговыхъ предпріятій имѣютъ оборотъ около 1.500.000 рублей, а остальные 510 фирмъ въ $4^1/_2$ милліона. Торговля идетъ съ туземцами мануфактурнымъ, галантерейнымъ, скобянымъ, москательнымъ, сырьевымъ и тому подобными товарами. Въ обмѣнъ, туземцы (киргизы) даютъ лошадей и скотъ разнаго рода, который оптовыми скупщиками направляется въ Кашгаръ и Андижанъ. Ежегодно въ Токмакѣ лѣтомъ бываетъ ярмарка съ 1-го іюля до 15 августа, гдѣ идетъ бойкая торговля преимущественно скотомъ. Церковь въ Токмакѣ одна, а мечетей—6. Улицъ около 50-ти, но особыхъ наименованій не имѣютъ—всѣ широкія, обсаженныя тополями и карагачами по сторонамъ. Улицы немощеныя, тротуаровъ не имѣютъ, по бокамъ журчатъ арыки. Освѣщеніе по ночамъ—луна и звѣзды—когда онѣ есть. Имѣется сельскій пріемный покой для больныхъ селенія и участковая лечебница. Въ селеніи имѣются: Русско-туземное 2-хъ классное училище, 2-хъ классная народная школа Мин. Нар. Просвѣщенія и 1-но классная церковно-приходская школа, одно мусульманское училище и 1 мусульм. медрессе (при мечетяхъ). Въ селеніи имѣются 2 конторы транспортныя: Восточнаго Общества и Россійскаго О-ва; затѣмъ имѣются нѣсколько кожевенныхъ заводовъ съ небольшими оборотами и 1 вальцовая (крупчатная) мельница купца Бикаева. Отъ Токмака до уѣзднаго города Пишпека 58 верстъ, до областного города Вѣрнаго 154 версты и отъ ближайшей желѣзнодорожной станціи Кабулъ-Сай, Ташкентской жел. дор. 565 вер. Въ районѣ селенія имѣются залежи серебра мѣди и каменнаго угля, преимущественно въ Буамскомъ ущельѣ Александровскаго хребта, но по свойственной россіянамъ халатности, никѣмъ не разрабатываются,—хотя и очень богаты содержаніемъ. Есть цѣлебныя минеральныя горячія Арасанскія воды (въ Иссыгатинскомъ ущельѣ Александр. хребта), въ 45 верстахъ отъ Токмака, состоящія подъ покровительствомъ Краснаго Креста, куда въ лѣтній сезонъ съѣзжаются со всѣхъ концовъ Туркестана и даже Евр. Россіи, преимущественно ревматики и паралитики, до 10 тысячъ

человѣкъ въ сезонъ. Озеръ въ участкѣ 2-Иссыкъ-Куль съ морской, соленой водой, куда съѣзжаются на купанья жители изъ г. Вѣрнаго, Пишпека и Пржевальска, и чистое, какъ хрусталь, горное озеро съ прѣсной водой „Санъ-Куль". Цѣны въ мѣстечкѣ на всѣ предметы первой необходимости очень невысоки (мясо 4—5 к. фунтъ и т. д.), на предметы же роскоши и мебель—очень высоки въ виду отсутствія желѣзно-дорожнаго сообщенія (около 600 вер. до ближайшей желѣзнодорожной станціи Кабулъ-Сай, Ташк. ж. д.).

Поденныя работы, а также работы слесарей, маляровъ, плотниковъ, сапожниковъ и портныхъ оплачиваются очень высоко. Проѣзжающіе останавливаются или на почтовой станціи, или на земской квартирѣ, или же въ караванъ-сараяхъ, или въ меблированныхъ комнатахъ.

Торгово-промышленныя предпріятія:

Азіатскіе товары.

Яушевы, Бр., т/д.

Бакалейные товары.

Алимджанбаевъ. Т.
Бикѣевъ, Т.
Исламбаевъ, И.
Исламбаевъ, Ю.
Косымбаевъ, И.
Садыкбаевъ. Х.
Цицулинъ, Е. М.

Галантерейные товары.

Мамаило, М.
Садыкбаевъ, Х.
Цицулинъ, Е. М.

Земледѣльческія машины и орудія.

Дюршмидтъ, Г. В.
Столль, В. Г. и К°, Т-во.

Кожевенные товары.

Бикаевъ, М.
Мирза-Шариповъ, М. П.
Узбекъ, Г. А.
Яушевъ, В.

Конторы транспортныя.

Восточное О-во Тов. Скл.
Росс. Трансп. и Страх. О-во. Аг.: Д. Ф. Желудевъ, близъ Базарн., д. Шарипова.

Мануфактурн. товары.

Алимджанбаевъ, Т.
Бикѣевъ, Т.
Измановъ, И.
Исламбаевъ, Ю.
Косымбаевъ, И.
Милушевъ, С.
Мирза-Шариповъ, М. П.
Садыкбаевъ. Х.
Сафиуллинъ, А.
Цицулинъ, Е. М.
Шенсингуевъ, Ю. А.
Яушевы, Бр., т/д.

Мельницы.

Бикаевъ, М.

Номера для пріѣзжихъ.

Лыкова. М.

Сало.

Мирза-Шариповъ, М. П.
Яушевъ, В.

Фотографіи.

Кондратовъ, М. И.

Хлопкоочистит. заводы.

„Бр. Яушевы", т/д.

Шерсть.

Яушевъ, В.

БУХАРА (Старая).

(«Бухара-и-Шерифъ»—Благородная Бухара).

Главный городъ Бухарскихъ владѣній, находится почти подъ 40° с. ш. и 64° в. д. (отъ Гринвичск. меридіана), съ 372 улицами, 364 мечетями, 111 медрессе въ которыхъ обучаются свыше 10.000 студентовъ; жителей около 85.000 душъ

обоего пола. Городъ расположенъ на лѣвомъ берегу р. Заравшанъ (каналъ Шахрудъ) и занимаетъ площадь около 625 десятинъ, которая когда-то была огорожена стѣной почти въ 12 верстъ длиной.

Въ торговомъ отношеніи самый крупный и оживленный пунктъ Бухарскаго ханства, ведущій милліонную торговлю хлопкомъ, шерстью, кожами, кишками, сахаромъ и пр., какъ съ Россіей, такъ и съ сосѣдними: Персіей, Афганистаномъ и Индіей.

Въ числѣ достопримѣчательностей города и окрестностей можно указать слѣдующія: каналъ Шахрудъ, орошающій городъ, длиною болѣе 3 верстъ; цитадель съ дворцомъ эмира на главной площади (Регистанъ), мечеть Медрждж-Калямъ (Кокъ-Кумбазъ), гдѣ эмиръ совершаетъ „намазъ"; вблизи мечети минаретъ, высотою 30 саж.; въ окрестностяхъ интересно осмотрѣть: 1) усыпальницу бухарскихъ эмировъ Багоутдинъ (въ 10 вер. отъ города), съ мужскимъ при ней монастыремъ; 2) увеселительный садъ Ширбудунъ (въ 8 верстахъ отъ Бухары), гдѣ ежегодно въ мартѣ мѣсяцѣ, въ день праздника Саиль, устраиваются за счетъ эмира народныя гулянья; 3) въ 12 верстахъ отъ Бухары дворецъ эмира съ садомъ Ситараи-Махасаръ; 4) царское кладбище (Хазретъ-Ишани-Имля); 5) мадрассе: Иръ-Назаръ и Миръ-Арабъ и мн. др.

Въ городѣ имѣются: русская аптека, отдѣленія: Русско-Азіатскаго Банка (Правленіе въ Спб.), Соединеннаго Банка (Правленіе въ г. Москвѣ), Сибирск. Торговаго, Азовско-Донского и Русскаго для внѣшн. торг. Банковъ, контора Россійскаго Транспортнаго и страхового О-ва, (Правл. въ Спб.) гостинница, много торговыхъ и промышленныхъ предпріятій, караванъ-сарай Алима и административныя учрежденія ханства, т. е. Управленіе Начальника города, Кушъ-беги и др.

Въ отношеніи благоустройства Бухара,—этотъ священный городъ мусульманъ,—стоитъ очень низко: страшныя жары, пыль, грязь, недостатокъ свѣжей текучей воды, скученность построекъ и населенія, масса кладбищъ (болѣе десяти), расположенныхъ внутри города,—все это въ общемъ создаетъ невозможное санитарное состояніе города, порождающее всевозможныя заболѣванія.

Торгово-промышленныя предпріятія.

Аптеки.

Рейнгардтъ, П. И.
Финкъ-Финовицкая, Л. В.

Аптекарскіе товары.

Двоскинъ, А. И.
Йцковичъ, Л.

Бакалейные товары.

Вахтандзе, Э. Д.
Епифановъ, А. Н.
Рѣшетникова, В. Ш.

Банки.

Азовско-Донской Коммерческій, упр. В. П. Юнгеръ.
Русскій для Внѣшней Торговли, Упр. Б. Л. Лиліенъ.
Русско-Азіатскій.
Сибирскій Торговый. Аг.: Я. Х. Вѣленькій.
Соединенный. Упр. Н. Б. Каменскій, тов. упр. В. А. Марръ, бухг. И. К. Малышкинъ, довѣр. И. И. Остаповъ.

Бумага.

„Импортеръ" Ср.-Аз. Торг.-Пром. Т-во.

Винные склады.

Епифановъ, А. Н.

Воды искусственныя.

Хайдаръ, Х. О.

Галантерейные товары.

Абдулаевъ, Ю. Д. К.
Абдулазизовъ, М. А. М.

Арабовъ, Э.
Ибрагимовы, бр.
Мамедовъ, А.
Насырдиновъ, К. А. Х.
Рафикбаевъ, А.
Симинъ, Л. С., насл.
Турсунбаевъ, С.
Хакимовъ, М. Х. М.
Юнусовъ, Х.

Гастрономическіе товары.

Епифановъ, А. Н.

Гостинница.

„Франція".

Желѣзо и др. металлы.

Абдусамановъ, А.
Гулямовъ, Г. Х.
Ибайдуллаевъ, И.
Ибайдуллаевъ, Н. А. Х.
Камильбаевъ, Ш. А.
Насырбаевъ, А.
Рустамбековъ, А.
Салищева, Н. Я. Н-ки и Костроминъ, И. Н.
Хамидбаевъ, М. І.
Шакировъ, М. А. М.
Шарафбаевъ, Я.
Шарифджановъ, К.

Игрушки.

Бомзе, А. И.
Симинъ, Л. С., Н-ки.

Каракуль и др. мѣха.

Азизовъ, А.
Абрамовы, бр.
Арабовъ, Д.
Ачильдибаевъ, Х.
Караванбашъ, А. А.
Кульмухаминъ, М. А.
Мансурбаевъ, Х. А.
Мухамедшаевъ, Из.
Мухамедшаевъ, Ик.
Ніязовъ, Н. К.
Ходжаевъ, У. Х. К.
Ходжаевъ, Х. Л. Х. К.
Ходжіевъ, Х. А. М.
Ходжіевъ, Ю. М.

Керосинъ и нефть.

Ассадулаева, Ш. Н-ки.
Двоскинъ, А. И.
„Закаспійское Т-во.
„Нобель", бр., Т-во.
Ср.-Аз. Торг.-Пром. Т-во.

Кишечныя заведенія.

Вахтандзе, Е. Д.
Дюршмидтъ, Г. В.
Телумянцъ, Д.

Ковры.

Абдубаевъ, А. Х.
Азимбаевъ, Х.
Игнатовъ, Д.
Мирзанбаевъ, М. П.
Мухамедіаровъ, М.
Мухамедіаровъ, Т.
Парманкулевъ, О.
Саидбаевъ, Ф.

Кожевенные товары.

Усмановы, Бр.

Коконы.

Мансурбаевъ, Х. А.
Мирсалиховъ, М.
Ходжіевъ, Ю. М.

Кондитерскіе товары.

Рустамбековъ, А.

Конторы комиссіонно-торговыя и техн.-промышленныя.

Ганщинъ, В. А. и Шаревскій, И. І., т/д.
Данилевскій.
Дюршмидтъ, Г. В.
„Импортеръ", Ср.-Аз. Торг.-Пром. Т-во.
Полякъ, Э. И.
Рабенекъ, Людвигъ.
Т-во для Торг. и Промышл. въ Персіи и Ср. Азіи.
Туркеничъ.
Шлосбергъ, Бр.
Эрманъ, т/д.

Конторы страховыя.

Второе Росс. Страх. О-во. Аг.: В. П. Юнгеръ и М. Г. Флаксманъ.
Росс. Трансп. и Срах. О-во. Аг.: Мухамедовъ, Х. А., ул. Туркинсанъ.
„Саламандра". Аг.: Б. Л. Лиліенъ, М. К. Тысячниковъ.
Сѣверное Страховое О-во. Аг.: Л. Ш. Рабиновичъ.

Конторы транспортныя.

„Восточное О-во".
„Гергардъ и Гей", Акц. О-во.
„Кавказъ и Меркурій".
„Россійское Трансп. и Страхов. О-во. Аг.: Х. А. Мухамедовъ.

Маклера
(по пок. и прод. каракуля).

Ашурбековъ, И.
Ахмедовъ, М. К. С.
Балтабековъ, А.
Васиховъ, А. Г. А.
Сафарбаевъ, Т.
Ходжаевъ, У. Х. К.

Мануфактурные товары.

Абезбакіевы, Бр.
Абрамовы, Ш. и Р., Бр.
Авезовъ, Б. съ С-ьями.
Бабаевы, Ш. и Ш., Бр.
Боруховы и Исхаровы, т/д.
Вадьяевы, Бр., т/д.
Ганшинъ, В. А. и Шаревскій, И. І. т/д.
Голяма, М. И.
Гусевъ, А.
„Даниловская Мануфактура", Т-во.
„Ефратъ".
Игламовъ, Д.
Исаковичъ, В. Ш.
Калангіевы, М. и Ш., Бр.
Мавашова съ С-ми.
Мататовы, Бр.
„Морозовъ, С. сынъ и К°, Т-во Никольской М-ры.
„Рабенекъ", Т-во.
Рыбаковъ, П. А., съ С-ьями.
„Саратовской", Акц. О-во.
Сетти, Ф. К. и М., Бр.
Тамаевъ, Д.
Тиляевъ, М.
„Т-во на паяхъ внутр. и вывозн. торговли". Завѣдующій Г. П. Юрьевскій.
Ходжаевъ, І. Х. К.
Ходжаевъ, Х. Л. Х. А.
Шиндель, Эмиль, Т-во М-ръ.
Шальманъ, Ш. Е., Н-ки.
Шамуэловъ, П.
Юсуповъ, А.
Юшваевы, Х. и К., Бр.
Ягудаевъ, А.
Якубовъ, И.

Машины швейныя.

„Зингеръ", К°.
Симина, Л. С., Н-ки.

Мебель.

Вахтандзе, Э. Д.
„Импортеръ", Ср.-Аз. Торг.-Пром. Т-во.
Симина, Л. С., Н-ки.

Москательные товары.

Ганшинъ, В. А. и Шаревскій, И. І., т/д.
Епифановъ, А. Н.

Музыкальные инструменты.

Витлинъ, А.
Симина, Л. С., Н-ки.

Мука.

Епифановъ, А. Н.
Левинъ, Л. Н.

Мѣшки и брезенты.

„Импортеръ" Ср.-Аз. Торг.-Пром. Т-во.

Номера для пріѣзжихъ.

Корнюковъ, М. Х., „Ст. Бухара".

Парфюмерная фабрика.

„Кохъ и Гойеръ", т/д.

Посудно-ламповыя торговли.

Абдуллаевъ, Ю. Д. К.
Абдусазизовъ, М. А. М.
Арабовъ, Э.
Епифановъ, А. Н.
Мамедовъ, А.
Насырдиновъ, К. А. Х.
Рафикбаевъ, А.
Симина, Л. С. Н-ки.
Турсунбаевъ, С.
Хакимовъ, М. Х. М.
Юнусовъ, Х.

Скобяные товары.

Абдусамановъ, А.
Гулямовъ, Г. Х.
Епифановъ, А. Н.
Ибайдуллаевъ, И.
Ибайдуллаевъ, Н. А. Х.
Камальбаевъ, Ш. А.
Лурье, М. І.
Назырбаевъ, А.
Рустамбековъ, А.
Салищева, Н. Я., Н-ки и Костроминъ И. Н.
Симина, Л. С., Н-ки.
Хамидбаевъ, М. Г.
Шакировъ, М. А. М.
Шарафбаевъ, Я.
Шарифджановъ, К.

Строительные матеріалы.

Епифановъ, А. Н.

Типографіи.

Левинъ, А. Н.

Хлопко-очистительн. заводы.

Балабаевъ, А. П.
„Бухарскаго Правительства".
Оссеръ, А. П.
Полякъ, Э. И.
Свирскій и К°.

Флаксманъ, М. Л.
„Хлопокъ", Акц. О-во.
Ярославская Бол. Мануфактура, Т-во.

Хлопокъ.

Игнатовъ, Д.
Мансурбаевъ, Х. А.
Ходжаевъ, У. Х. К.
Ходжаевъ, Х. Л. Х. К.
Ходжіевъ, Ю. М.

Чай и сахаръ.

Аліевъ, Х. М. Р.
Баберъ, С. М. Р.
Сетти, Ф. К. М., Б-ья.

Шелкъ.

Игнатовъ, Д.

Шерсть, шкуры, волосъ.

Азизовъ, А.
Арабовъ, Д.
Ачильдибаевъ, Х.
Игнатовъ, Д.
Караванбашъ, А. А.
Кульмухаминъ, М. А.
Мансурбаевъ, Х. А.
Мухамедшаевъ, Из.
Мухамедшаевъ, Ик.
Ніязовъ, Н. К.
Ходжаевъ, У. Х. К.
Ходжаевъ, Х. Л. Х. К.
Ходжіевъ, Х. А. М.
Ходжіевъ, Ю. М.

Шорные товары.

Рустамбековъ, А.

Экипажи и шины.

Рустамбековъ, А.

НОВАЯ БУХАРА расположена въ 12 верстахъ отъ стараго города, при станціи Каганъ Средне-Азіатской ж. д. Здѣсь имѣетъ мѣстопребываніе Русскій Политическій Агентъ; затѣмъ въ Новой Бухарѣ имѣются: Отдѣленіе Государственнаго Банка, Почтово-Телегр. Контора, Таможня, нѣсколько училищъ, церковь, Потребительное Общество, Общественное Собраніе, библіотека, имѣющая болѣе 12 тыс. душъ об. пола читателей, нѣсколько гостинницъ, много разныхъ торговыхъ и промышленныхъ предпріятій; есть извозчики—парные фаэтоны. **Должностныя лица:** Русскій Политическій Агентъ—А. К. **Бѣляевъ.** Секретарь—Викт. Андр. **Петровъ,** Драгоманы: Н. А. **Шульга** и Б. Э. **Блюмъ,** врачъ—Іос. Фед. **Позняковъ,** Начальникъ Почт.-Телегр. Конторы—Е. П. **Рудневъ,** Помощникъ его—В. А. **Сакулинъ,** Завѣд. Полиц. Частью—И. И. **Буйлинъ** Мировые Судьи: А. М. **Виктешмаеръ** и М. А. **Козыревъ,** Переводчики. Государ. Банка—С. **Курбанбековъ,** Таможни—М. Г. **Гаджіевъ.**

Торгово-промышленныя предпріятія:

Аптеки.

Рейнгардтъ, П. И.

Аптекарскіе товары.

Двоскинъ, А. И.
Рубинчикъ, А.

Бакалейные товары.

Агріевъ, С. Г.
Вахтандзе, Э. Д.
Епифановъ, А. Н.
Іонатамовъ, Л. И.
Рѣшетникова, С. С.

Винокуренные заводы.

Вахтандзе, Э. Д.

Виноторговли.

Агріевъ, С. Г.
Бовъ, А.
Епифановъ, А. Н.
Іонатамовъ, Л. И.
Рѣшетникова, С. С.
Серебряковъ, А.

Галантерейные товары.

Вишневскій, І.
Голяма, М. И.

„Ефратъ“.
Исаковичъ, В. Ш.
Кулесскій, З.
Ноткинъ.
Шальманъ, Н. А.

Гастрономическіе товары.

Агріевъ, С. Г.
Епифановъ, А. Н.
Іонатамовъ, Л. И.
Рѣшетникова, С. С.

Гостинницы.

Диванидзе, А., „Свѣтъ“.
Пауковъ, И., „Грандъ-Отель“.
Чавчанидзе, А. В., „Бристоль“.
Шелинская, В. Ф., „Европа“.

Желѣзо и др. металлы.

Епифановъ, А. Н.
Лурья, М. Х.
Салищева, Н. Я. Н-ки и Костроминъ, И. Н.
Цалкинъ, М.

Керосинъ и нефть.

Ассадулаева, Ш. Н-ки.
Закаспійск. Торг.-Пром. Т-во.
Нобель, бр., Т-во.
Ср.-Азіат. Торг.-Пром. Т-во.

Кондитерскія.

Рѣшетникова, С. С.

Конторы комисс.-торговыя и техніко-промышленныя.

Вадьяевы, бр., т/д.
Крафтъ, бр., т/д.
Полякъ, Э. И.
Рабенекъ, Л.
Туркевичъ.
Храмой, бр.
Шлосбергъ, бр., т/д.

Конторы транспортныя.

„Восточное О-во“.
„Кавказъ и Меркурій“.
„Росс. Транспортн. и Страх. О-во.

Мануфактурные товары.

Амнынбаевъ.
Голяма, М. И.
Джавадъ, А.
„Ефратъ“.
Исаковъ, Б. Ш.
Потеляховъ, Р. Ш.
Такташевъ, М.
Узбековъ.
Уніюшевъ, Н.
Циндель, Эмиль, Т-во.
Шальманъ, Ш. Е., Н-ки.

Маслобойные заводы.

Флаксманъ, М. Л.

Машины швейныя.

„Зингеръ, К°.

Мебель.

Вахтандзе, Э. Д.

Меблированныя комнаты.

Бендецкій, М. „Коммерческія“.
Щавинскій, Б. „Парижскія“.

Москательные товары.

Епифановъ, А. Н.

Мельницы мукомольныя.

Левинъ, Л. Н.

Мучная торговля.

Епифановъ, А. Н.
Левинъ, Л. Н.

Парикмахерскія.

Асріевъ, А.
Григорьевъ, А.
Татосовъ, Т.
Шервальянцъ, А.

Пекарни.

Джаманіянцъ, И. М.

Платье готовое.

Галямо, М.
Исаковичъ, В.
„Пискеръ“, Европ. магаз.

Посудно-ламповая торговля.

Епифановъ, А. Н.

Рестораны.

„Европа“, сод. Шелонская.
„Свѣтъ“, Диванидзе, А.,

Скобяные товары.

Епифановъ, А. Н.
Лурья, М. Х.

Салищева, Н. Я., Н-ки Костроминъ, И. Н.
Цалкинъ, М.

Строительные матеріалы.

Епифановъ, А. Н.

Табачныя издѣлія.

Шальманъ, Г.

Типо-литографіи.

Левинъ, Л. Н.

Хлопкочистительные заводы.

Балабаевъ, А. П.
„Бухарское Правительство".
Левинъ, Л. Н.
Левъ, В. И.
Осперъ, А.
„Персидское Т-во".
Полякъ, Э. И.
Свирскій и К°.
Флаксманъ, М. Л.
„Хлопокъ", Акц. О-во.
„Ярославск. Больш. Мануфакт.", Т-во.

БѢЛОГЛАЗОВО.

Село Чарышской волости, Змѣиногорскаго уѣзда, Томской губ., расположенное между г.г. Барнауломъ и Змѣиногорскомъ, на судоходной рѣкѣ „Чарышъ", занимаетъ такимъ образомъ очень выгодное положеніе въ отношеніи удобствъ сообщенія: р. Чарышъ въ послѣднее время хорошо обслѣдована и навигація не прекращается все лѣто, что даетъ возможность безпрепятственнаго воднаго сообщенія въ теченіе лѣта съ Барнауломъ и со станц. Ново-Николаевскъ. Торговые обороты села возрастаютъ съ каждымъ годомъ; здѣсь скупается за сезонъ очень много: пшеницы, напримѣръ,—(по преимуществу „бѣлотурки") до 700000 пудовъ, овса, льняного сѣмени и пр. до 15000 пуд., всего на сумму до 600 тыс. рублей; продается земледѣльческихъ машинъ и орудій на 300 тыс. руб., мануфактурн., бакалейн., галантер., желѣзн. и др. товаровъ на сумму до 180000 руб., однимъ словомъ, оборотъ выражается солидною суммою свыше милліона рублей.

Въ селѣ имѣются: больница, врачъ, акушерка, 2 фельдшера, участокъ Мирового Судьи, волостное правленіе, 2 училища (2-хъ классн. и церк.-приходское), почтово-телеграфная контора.

Должностныя лица: Волостной старшина—П. Н. Бедаревъ, волостной писарь—В. В. Логиновъ, Начальникъ Почт.-телеграфн. конторы—П. Я. Серебряковъ.

Маршруты: отъ Змѣиногорска до Барнаула: 21¼ вер.—Савушка, 26½ вер.—с. Курьинское, 37½ вер.—с. Калмыцкіе мысы, 34 вер.—с. Бѣлоглазово, 23½ вер—Плотово, 28¼ вер.—Безголосова, 24 вер.—Чистюнька, 34¾ вер.—Калманка, 26 вер.—Шадрино, 26½ вер.—Барнаулъ; отъ Барнаула до Ново-Николаевска: 20 вер.—Повалиха, 18 вер.—Озерки, 21 вер.—Наумово, 29 вер.—Боровлянка, 24 вер.—Ганюшкино Зимовье, 20 вер. Медвѣдское, 33 вер.—Кайново, 30 вер.—Бердское, 30 вер.—Ново-Николаевскъ.

Торгово-промышленныя предпріятія:

Бакал., мануф. и желѣзно-скобян. товары.

Зайцевъ и Лазаревъ, Т-во.
Морозовъ, А. Е. съ С-ми.
Тарховы, Бр., Т-во.
Шадрина, Анф. Матв.

Земледѣльческ. орудія и машины.

Даленъ-Гильгуисъ, П. В.
Лундъ и Петерсенъ.
Междун. К° жатв. маш.
Пересел. Упр. каз. складъ.
„Работникъ", Т-во.

„Сибирская К°“.
Смирнова, В. М., Н-ки.
Столль, В. Г. и К°, Т-во.
Шишкины, Братья.

Покупка и продажа зерн. хлѣб.

Морозовъ, А. Е. съ С-ми.
Тартаховы, Бр., Т-во.

Шадринъ, Фед. Александр.
Шишкинъ, Н. А.

Скупка хлѣба въ зернѣ.
(для своихъ крупч. мельницъ).
Алтайская Фабр.-Пром. К°.
„Гороховъ, В. А.“, т/д.
Морозовой, Е. Г., Н-ки.
Федуловъ, И. И. съ С-ми, т/д.
Фуксманъ, Г. И.

г. ВЕРХНЕУДИНСКЪ.

Уѣздный городъ Забайкальской области, лежитъ подъ 51° 40′ с. ш. и 77° 14′ в. д.; переименованный въ 1775 г. изъ основаннаго въ 1649 году Верхнеудинскаго Острога, расположенъ при сліяніи 2-хъ рѣкъ—Уды и Селенги, въ чрезвычайно живописной мѣстности, у подошвы одного изъ западныхъ отроговъ Яблоноваго хребта, въ 519 вер. отъ г. Читы, 466 вер. отъ Иркутска и 218 вер. (по тракту) отъ г. Кяхты.

Городъ дѣлится: на старый городъ, нагорную часть и предмѣстья: Заудинское, Поселье и Нижняя Березовка. Улицы широкія, прямыя.

Городъ Верхнеудинскъ лежитъ на главной магистрали Великаго Сибирскаго пути и сообщеніе съ ближайшими городами Иркутскомъ и Читой производится по Забайкальской желѣзной дорогѣ; въ лѣтнее же время, кромѣ того, по р. Селенгѣ рейсируютъ пароходы,—внизъ по теченію до сел. Лиственичнаго на оз. Байкалѣ и вверхъ черезъ гор. Селингинскъ до Усть-Кяхты. Въ чертѣ города расположена желѣзно-дорожная станція Верхнеудинскъ. Жителей насчитывается около 20.000 обоего пола. По статистическимъ свѣдѣніямъ и точной переписи въ городѣ Верхнеудинскѣ значится зданій каменныхъ 240 и деревянныхъ 4180, въ томъ числѣ 7 православныхъ церквей, изъ коихъ двѣ считаются достопримѣчательностями: Одигитріевскій соборъ, сооруженный въ 1745 г. и Спасская—въ 1785 году, 5 часовенъ, 1 еврейская синагога, татарскій молитвенный домъ и католическій костелъ. Имѣются учебныя заведенія: реальное училище, женская гимназія, городское 4-хъ классное училище, 8 городскихъ приходскихъ училищъ, 6 церковно-приходскихъ школъ и 1 желѣзнодорожная школа, пріюты: 1-й для дѣтей арестантовъ и 2-й городской пріютъ - богадѣльня для бѣдныхъ жителей города. Кромѣ того, имѣются городская больница, желѣзнодорожная больница и лазаретъ Россійскаго общества Краснаго Креста, городская общественная библіотека, безплатная народная библіотека-читальня, народный домъ, общественное собраніе и пр. Городъ освѣщается электричествомъ. Въ г. Верхнеудинскѣ бываютъ двѣ ярмарки: зимняя съ 18 января по 1-е февраля и Крестовоздвиженская съ 15 сентября, по 29 сентября, оборотъ торговли на нихъ достигаетъ: привозъ товаровъ—2.000.000 руб. и продажа—1.200.000 руб. Торговля на этихъ ярмаркахъ производится преимущественно мануфактурными товарами. Заводовъ въ городѣ: пивоваренныхъ 2, мыловаренныхъ 1, лѣсопильныхъ 2 и паровыхъ мукомольныхъ мельницъ 2. Кромѣ того, вблизи города и въ окрестностяхъ его имѣются слѣдующіе болѣе крупные заводы: 1) Кишечно-моечный заводъ Шимунекъ въ 2-хъ верстахъ отъ города, 2) Свиной заводъ Трубецкой, 3) Брянскій цементный заводъ Тетюкова около ст. Заиграево, въ 50 верстахъ отъ города, 4) Лѣсопильный заводъ и паровая мельница Капельмана на ст.

Онохой, въ 30 верстахъ отъ города, 5) Николаевскій винокуренный заводъ купца А. К. Кобылкина въ 30 вер. отъ города, 6) Крупчатныя мельницы: Коковина, Родовскаго и Фурмана, 7) Лѣсопильный заводъ Загузина, 8) Шубо-овчинный заводъ Новоселова, въ 10 вер. отъ города, 9) Тарбагатайскія каменноугольныя копи Бржозовскаго. Въ Верхнеудинскѣ имѣются: Отдѣленія Русско-Азіатскаго и Сибирскаго Торговаго Банковъ, и агентство Ярославско-Костромского Земельнаго Банка. Типографіи 2: А. К. Кобылкина и С. І. Нодельмана. Жители города занимаются торговлей, извозомъ и отчасти хлѣбопашествомъ. Городъ раздѣленъ на 4 полиц. участка.

Должностныя лица: Городской Голова И. В. Титовъ, Секретарь Управы и Думы Д. Д. Опушкинъ, Городской Техникъ А. С. Котовъ, Городовой Врачъ А. И. Христовъ, Врачъ, завѣд. городск. больн. М. В. Танскій, Мѣщанскій староста Н. И. Федоровъ, Уѣздный Начальникъ Е. П. Костылевъ, Помощникъ его И. В. Старковъ, Секретарь І. Я. Меркуловъ, пристава: 1 ст. В. И. Ганечко, 2 ст. Н. А. Курбатовъ, 3 ст. І. Н. Новаковскій, 4 ст. И. И. Разсохинъ, и 5 ст. Архангельскій, Врачъ, жел. дор. В. В. Натансонъ, Директ. Реальн. Училища Г. А. Цвѣтаевъ, Инспекторъ В. Е. Рудницкій, Врачъ М. В. Танскій, Предс. Педаг. Совѣта женск. гимн. П. А. Шоссъ, Начальница гимн. М. И. Ружникова, Инспекторъ 4 кл. гор. уч. Ф. Н. Талызинъ, Предсѣдатель съѣзда Кр. нач-въ П. К. Иванницкій, Воинскій Начальникъ полк. И. В. Петровъ, Дѣлопроизводители: Воинск. присутствія В. Ф. Познякъ, Управл. Воинск. Н-ка капит. Ладыгинъ, Нач. почт. телегр. конторы В. И. Волошиновъ, Завѣд. позем.-устр. партіей В. В. Шляхтинъ, Землемѣръ Г. Ф. Паршинъ, Окружный Акц. Надзират. А. В. Китаевъ, Податные Инспектора: Верхнеудинскаго уч. С. П. Трироговъ, Селенгинскаго уч. С. С. Поповъ, Уѣздный казначей С. С. Темниковъ, Окружный Горный Инженеръ Ф. А. Максимовъ, Завѣд. перес. подр. Р. С. Корсакъ, Инспекторъ народныхъ училищъ П. А. Шоссъ, Директ. Отд. Р.-Аз. Банка—П. Т. Труневъ, Упр. Отд. Сиб. Торг. Банка—Л. О. Вейсбергъ, Предс. О-ва Вз. Кредита—А. К. Кобылкинъ, Лѣсной ревизоръ П. С. Бонишко Лѣсничій Н. В. Баринов, Мировые Судьи: 13 уч. г. Федоровъ, 14 уч. Э. А. Годзіевскій, 15 уч. Г. Г. Кобеляцкій, 24 уч. А. А. Давыдовъ, Судебный Слѣдователь И. И. Бельденинов, Нотаріусы: А. А. Вержбицкій и В. Олехновичъ, Судебный Приставъ К. Н. Бухтіяровъ, Адвокатура: Прис. повѣр. П. Н. Пляшкевичъ, Ф. А. Стемповскій, Пом. прис. пов.: П. А. Некрасовъ, Частн. повѣр. Б. А. Чижевскій

Вольнопрактикующіе врачи: В. П. Граудинъ, К. И. Легковъ, В. Ц. Натансонъ, В. А. Перевалов, М. В. Танскій, А. И. Христовъ. Г. Д. Болтенко и др. **Ветерин. врачи:** (город.) В. В. Никольскій и І. Н. Сутоцкій (пункт.). **Зубн. врачи:** М. Н. Алексѣевская, Е. М. Мильштейнъ и Д. Я. Стольперъ.

Торгово-промышленныя предпріятія:

Аптекарскіе товары.

Детлингъ, М. М.
Шлайнъ, Л. М., Лосевская ул.,

Аптеки.

Городская Общественная, Лосевская ул.
Краснаго Креста, Б. Никол. ул.

Погоржельскій, Ю. Р.
Шлайнъ, Л. М., Лосев., д. Второва.

Бакалейные товары.

Абрамовъ, И. П., Гост. р.
Герштейнъ, В. Л., Гост. р.
Досталь и К°, Больш. ул.
Клейманъ, бр. и Родовскій, т/д.
Кобылкинъ, А. К., Больш. ул., с. д.

Костроминъ, Я. М.
Матвѣевъ, М. Ф., Гост. ряды.
Мосинъ, К. С., Больш. ул.
Родовскій и Жидовецкій, Гост. ряды.
Розенштейнъ, бр., Гост. ряды.
Рублевъ, П. М., Троицк. ул., д. Соловин.
Садѣевъ, З., Больш., д. Борисовыхъ.
Семеровъ, П. В., Больш., д. Меньшик.
Собенниковъ и бр. Молчановы, т/д.
Соловейчикъ. А. Н., Троицк., с. д.
Цукасовъ, І. М. Троицкая ул.
Шенфиль, И. М.
Яценко, З. П., Больш. ул., д. Трунева.

Бани.

Городская, Набережная р. Селенги.
Митрохина, Т. Л.

Банки и кредитныя учрежденія.

О-во Взаимн. Кредита.
Русско-Азіатскій
Сибирскій Торговый.
Ярославско-Костромской Земельный (Агентство).

Бѣлье.

Второвъ, А. Ф. и С-вья, Т-во, Больш. ул., д. Мостов.
Іохвидовъ, Е., Базарн., д. Рубинштт.
Селивановскій, В. А., Троицк. ул.
Цыгальницкая, Р. съ С-ми. Базарн., д. Сегельм.
Урманчеевъ, А. А., Больш., д. Борисова.

Виноторговли.

Буйвидъ, Д. М.
Кобылкинъ, А. К. 1) Больш. ул., с. д. 2) на Березовкѣ.
Мосинъ, К. С., Больш. ул.
Семеновъ, П. В., Больш., д. Мельник.
Порфирьевъ, на горѣ, д. Фишера.
Яценко, З. П.

Воды искусств. и минер.

Кобылкинъ, А. К.
Коробейниковъ, А. А.
Самсоновичъ, Б. П.
Соколовъ, И. В.
} всѣ на Большой ул.

Вывѣски.

Мореплавцевъ, Больш. ул., д. Гриченко.
Урусовъ, И., Большая ул., д. Сергѣевой.

Галантерейные товары.

Второвъ, А. Ф. и С-вья, Т-во 1) Больш., д. Мостова, 2) Лосевск., с. д.
Родовскій, І. Б., Базарн. пл.
Урманчеевъ, А. А.
Цыгальницкая, Р. съ С-ми Базарн. пл.

Гастрономическіе товары.

Гладикъ, Г. П., Больш. ул., д. Шепел.
Досталь и К°, Больш. ул., д. Розеншт.
Кобылкинъ, А. К., Больш. ул., с. д.
Мосинъ, К. С., Больш. ул.
Садѣевъ, З., Больш. ул., д. Борисовыхъ.
Семеровъ, П. В., Больш., д. Меньшик.
Яценко, З. П., Больш. ул., д. Трунева.

Гостинницы и номера.

„Коммерческое Подворье", Лосевск. ул.
„Метрополь" (Шмуклеръ), Мокрослоб.
„Московскіе", Проѣзжая, д. Флейшеръ.
„Парижъ", Лосев., д. Бемской
„Сибирь", Проѣзжая. 6.
„Сѣверъ, Набережная.
„Ялта."

Желѣзо и др. металлы.

Бревновы, Бр., т/д.
Бродицкій, Я., Лосевск.
Бѣлокамень, А. І. Больш. ул.
Давыдовъ, А. П., Базарн. пл.
Іохвидовъ, Е. Е., съ С-ми Т-во; 1) Базарн., домъ Самсонова, 2) Больш., д. Самсонова.
Каминеръ и К°, Т-во, Больш. ул.
Меньшиковъ, И. И., Больш. ул.
Родовскій, І. Б., Базарн. ул.
Файнбергъ, Я. М.
Цукасовъ, І. М., Троицкая.
Цыгальницкая, Р. съ С-ми Базарн. пл.
Экрогульскій, С. С., Больш. ул.

Жестяныя издѣлія

Горбуновъ, наб. р. Уды и Селенги.
Мещенговъ, Мокрослоб. ул.
Николаевъ, Кузнечн. рядъ.
Розенкиндъ, Троицк., д. Баткова.

Землед. машины и орудія.

Казенный складъ сельско-хозяйств. орудій и сѣмянъ.
Шенфиль, И. М., Гост. р., Б. Корп.

Золотыя и серебрян. вещи.

Агузинъ, Лосевск., д. Макаровъ.
Вольфъ, Х. Х., Больш. ул.
Второвъ, А. Ф., съ С-вьями, Т-во, Больш. ул., Мостовск.
Ладыжинскій, С., Больш., д. Меньшик.
Селивановскій, В. А. и К°, Троицкая.
„Сибирскій Базаръ".
Цыгальницкая, Р. С-ми Базарн., д. Сегельм.

Канцелярскія принадлежности.

Нодельманъ, С. Б., Троицк., д. Фролова.
Родовскій, І. Б., Базарн. ул.
Цозикъ, О. И., Лосевск., д. Матвѣева.

Керосинъ и нефть.

Абрамовъ, И. П., Гостин. рядъ.
Бѣловъ, А. Ф., Гостин. рядъ.
Мельниковъ, А. Н., Гостин. рядъ.
Нобель, Бр., Т-во, Троицк., д. Фролова
Розенштейнъ, Бр.
Соловейчикъ, А. Н., Троицк., с. д.

Китайскіе товары.

Ван-чен-тай.
Вый-лен-то.
Тян-ху-синъ, Лосевск. ул.
Фа-ю-ан-дэ.

Книги и писчибум. товары.

Нодельманъ, С. Б., Троицк., д. Фролова.
Сбаевъ, И. П.

Кожевенные товары.

Второвъ, А. Ф. и С-вья, Т-во.
Матушевскій, М. М., Гостинн. рядъ.
Мидлеръ, Ш. Л.
Новоселовъ, М. И., 1) Больш., д. Борис., 2) Гостинн. рядъ.
Собенниковъ и Бр., Молчановы, т/д., Лосевск., д. Второва.

Колбасныя.

Гладикъ, Г. П., Больш. ул.
„Кіевскій Магазинъ“ (Досталь), Больш. д. Сергѣевой.
Яценко, З. П., Народн., с. д.

Кондитерскія.

Бурковъ, З. Е.
Кобылкинъ, А. К. Больш., с. д.
Кобыльниковъ, С. Д., „Крымская Кондитерская“.
Кукевичъ, И. К., Больш. ул.
„Харьковская Булочная“, Больш. ул.
Цыгальницкій, Е. Г. (Модернъ). Больш.

Конторы комиссіонныя.

Барминъ, П. И., Больш., д. Нѣмчинова.
Золотаревъ, С. Н.
Шенфиль, Б. М., Набережн., с. д.
Шистеръ, М. И., Лосевск., д. Матвѣева.

Конторы пароходныя.

„Байкальское Пароходство“.
Коковинъ и К°.

Конторы страховыя.

Второе Росс. Страх. О-во. Аг.: Ф. М. Надѣляевъ, Б. Л. Зазовскій.
„Саламандра“, Аг.: Г. С. Бородинъ.
С.-Петербургское О-во Страхованій. Аг.: А. С. Котовъ.
Сѣверное Страховое О-во. Аг.: И. Д. Шмуклеръ.
„Якорь“, Страх. О-во. Аг.: С. І. Розенштейнъ.

Конторы транспортныя.

„Байкальское Пароходство“, на горѣ, д. Мордовск.
Барминъ, П. И. Больш., д. Нѣмчинова.
Росс. Трансп. и Страховое О-во. Аг.: И. И. Косяковъ, Пріютская, 18.

Кофейныя.

Кобыльниковъ, С. Д., съ С-мъ, Больш.
„Модернъ“, Больш., д. Капельм.

Лѣсные склады.

Галашевъ, Г. Ф., на горѣ, с. д.
Іохвидовъ, Е. Думск., с. д.
Капельманъ, Н. Л., Почтамтск., с. д.
Клейманъ и Родовскій, Базарн., д. Меньшикова.

Мануфактурные товары.

Второвъ, А. Ф. и С-вья, Т-во. 1) Больш., д. Мостовск., 2) Лосевск., с. д.
Герштейнъ, В. Л., Гост. р., Б. корп.
Каминеръ и К°, Т-во.
Клейманъ Б. Л.
Клейманъ, Г. И.
Козьмина, А.
Красиковъ, А. А., Гост. р.
Миллеръ, Ш. Л.
Оверинъ, П. Д.
Родовскій, І. Б.
Родовскій, М. И.
Розенштейнъ, Бр., Гост. р.
Сегельманъ, М. В., Гост. р.
Селивановскій и К°, Троицк.
Соловейчикъ, А. Н., Гост. р., Б. корп.
Урманчеевъ, А. А., Больш., д. Борис.
Каткуллинъ, Х., Гост. р., М. корп.
Филипповъ, В. В.
Цыгальницкая, Р. съ с-ми Базарн., д. Сегельм.
Шенфиль, И. М.
Щелкуновъ, И. и Метелевъ, Е. т/д.

Масло.

Буйвидъ, Д. М.

Мастерскія.

Агузина, Лосевск., д. Макарова (вязальная).
Бродицкій, Я., Лосевск., д. Леонт. (токарн.).
Ванцкевичъ и Олендинскій (столярная).
Виневичъ, Лосевск., с. д. (вязальн.).
Горбуновъ (слесарно-механич.).
Вольфъ, Базарн., д. Сегельманъ (граверн.).
Кобылкинъ, А. А. (переплетная).
Лошкомоевъ (столярная).
Никитинъ (слесарно-механич.).
Николаевъ (слесарно-механич.).
Нодельманъ, С. Б. (переплетная.)
Проскура-Сущинскій, Больш. ул. (слесарно-механич.).
Розенкиндъ, М. (слесарно-механич.).
Селивановъ, Больш., д. Розенштт. (грав.).
Шастинъ (столярная).
Элисбергъ, Больш., д. Борисовыхъ (грав.).

Машины швейныя

Зингеръ, К°, Троицкая, д. Соловейч.

Мебель.

Іохвидовъ, Е., Больш. ул.
Лоцманъ, Лосевск., д. Второва.
Нодельманъ, С. Б., Троицк. д. Фролова.

Моды дамскія.

Сысолина, Большая, д. Овѣрина.
Шепелева, Большая. с. д.

Мельницы.

Капельманъ и К°.
Клейманъ, Вр. и Родовскій

Москательные товары.

Гольштейнъ, Лосевская ул.
Мельниковъ, А. Н., Базарн. ул.
Фидель, І., Гост. рядъ.

Музыкальные инструменты.

Деттлингъ. М. М., Представ. фабр. К. М. Шредеръ.
Козловъ, И. П., Больш., д. Цинкова.

Мучные товары.

Герштейнъ, В. Л., Гост. р.
Клейманъ, Бр. и Родовскій, М. И., т/д.
Розенштейнъ, Бр., Гост. р.
Соловейчикъ, А. Н., Троицк., с. д.
Сунгарійское Т-во.
Фролова, П. А., Н-ки.

Мыловаренный заводъ.

Ицковичъ, М. Г. Лосевская ул.

Мѣховые товары.

Второвъ, А. Ф. и С-ья, Т-во, Большая ул.
Новоселовъ, М. М., Больш., д. Борисовыхъ.
Урманчеевъ, А. А., Больш., д. Борисовыхъ.
Цыгальницкая, М., Базарн. ул.

Обои.

Гольштейнъ, Лосевская ул.
Фидель, І. Л. Базарн. ул.

Обувь и дорожн. вещи.

Второвъ, А. Ф. и С-ья, Т-во, 1) Больш. ул. 2) Лосевск. ул., с. д.
Іохвидовъ, Е. Е., Т-во, 1) Базарн., д. Рубинштт., 2) Большая, д. Самсоновича.
Рубинштейнъ, Л. Я. Базарн. ул., с. д.
Урманчеевъ. А. А. Больш. ул.
Цыгальницкая, М. Базарн. ул.

Парикмахерскія.

Менцисъ, Л., Больш. д. Овѣрина.
Тассъ. М. Я.. Больш, д. Капельм.
Шепелевъ, В. О., Больш., с. д.

Пивоваренные заводы.

Кобылкинъ, А. А. } за рѣкой
Коробейниковъ, А. } Удой.

Платье готовое.

Второвъ, А. Ф. и С-вья, Т-во, 1) Больш., д. Мостов., 2) Лосевск. ул.
Герштейнъ, Л. и К°., Т-во.
Іохвидовъ, Е. Е., Т-во, 1) Больш., д. Самсоновича, 2) Базарн., д. Рубинштт.
Селивановскій и К°, Троицк., д. Фролова.
Урманчеевъ, А., Больш., д. Борисова.
Цыгальницкая, М. Базарн.

Посуда, лампы и проч.

Бурконъ, З. Е., Больш. ул.
Гершевичъ, І. И.
Забайк. Т-во Переваловой и Пятидесятниковой.
Іохвидовъ, Е. Е., Т-во, 1) Больш., д. Самсонов., 2) Базарн., д. Рубинштт.
Каминеръ, И. С., Больш. ул.
Кобыльниковъ, С. Д. съ С-мъ, Больш. ул.
Кукевичъ, И. К., Больш. ул.
Переваловъ, Щелкуновъ, Метелевы и К°, Т-во, Троицк. ул.

Родовскій, У. Б., Базарн. ул.
Цыгальницкая, М., Базарн. ул.
Экрогульскій, С. С., Больш. ул.

Садоводство и огородничество.

Рошевицъ, по бер. р. Уды, с. д.

Скобяные товары.

Бревновы, Бр., т/д.
Бродицкій, Я., Лосевск. ул.
Бѣлокамень, А. І.
Давыдовъ, А. П., Базарн. пл.
Іохвидовъ, Е. Е., Т-во, 1) Базарн., д. Рубинштт., 2) Больш., д. Самсонова.
Каминеръ и К°, Т-во, Больш. ул.
Меньшиковъ, И. И., Больш. ул.
Файнбергъ, Я. М.
Фидель, І. Л. Базарная.
Цыгальницкая, Р. съ С-ми. Базарн. пл.
Экрогульскій, С. Больш. ул.

Стекло оконное.

Гольштейнъ, Лосевская.
Фидель, І. Л. Базарная.

Строительные матеріалы.

Галашевъ, Г. Ф., на горѣ, с. д.
Іохвидовъ, Е. Е., Т- о, Думск. с. д.
Капельманъ. Н. Л., Почтамт., с. д.
Клейманъ, Бр. и М. И. Родовскій, т/д. (Лѣсн. мат.).
Сердюкова, Е. П. (лѣсъ).
Федченко, І. И., Троицк. с. д.

Типографіи и переплетныя.

Кобылкинъ, А. К., Больш., с. д.
Нодельманъ, С. Б., Троицк., д. Фролова.

Утварь церковная.

Епархіальн. Складъ. Троицкая ул.

Фотографіи.

Гольденбергъ, Больш. ул.
Казанскій, В. И., Наб. Селенги, с. д.
Косаревъ, А, В., Больш., гор. д.
Мореплавцевъ, Больш., д. Гирченко.
„Фотогр. О-во", Базарная.

Фрукты.

Костроминъ, Больш., д. Орлова.
Махметовъ, Больш., д. Борисовыхъ.
„Ялта", Больш., д. Трунова.

Чай и сахаръ.

Коковинъ и Басовъ, т/д., Базарная.
Кон-ха-шенъ, Больш., д. Второва.
Син-тай-лунь, Больш., д. Капельм.
Сіо-фо-юнъ, Больш. ул., д. Самсоновича.
Собенниковъ и Молчановы, Бр., т/д., Лосевская, д. Второва.
Піо-чен-юй, Лосевск., д. Второва.
Тян-ху-синъ, Лосевск., д. Второва.
Фе-юанъ-де, Лосевск., д. Второва.
Ююшен-лыгъ, Лосевск., д. Второва.

Шапочные товары.

Риммерманъ, Л. Я., Больш., д. Розенштт.
Шепелева, Больш. ул.

Штемпеля.

Кобылкинъ, А. К., Большая ул.
Нодельманъ, С. І., Троицкая ул.

Шорные товары.

Второвъ, А. Ф. и С-ья, Т-во.
Цыгальницкая, М., Базарн. ул.

Шубное заведеніе.

Новоселова, А. К., Большая ул.

Электричество.

Первая Забайк. К°. Наб. р. Уды.

Японскія вещи.

„Японія", магазинъ, Большая, д. Борисова.

г. ВЕРХОЛЕНСКЪ.

Уѣздный городъ Иркутской губ., расположенъ на правомъ берегу рѣки Лены (въ 270 верстахъ отъ Иркутска), въ довольно живописной мѣстности; жителей около 1200 д. об. пола; торговля развита крайне слабо.

Должностныя лица: Исправникъ—А. И. Чупріяновъ; Помощникъ его — В. Я. Лавошниковъ; Секретарь Полиц. Упр. — Г. Т. Але-

ксѣевскій; Крест. Начальники: 1 уч.—А. И. Гацисскій, 2 уч. А. В. Яцковскій, 3 уч.—П. И. Бердниковъ (онъ же Предс. съѣзда); Секретарь—М. В. Яковлевскій; Уѣздн. Казначей—М. Г. Золотаревъ, Податн. Инспекторъ—Н. В. Глассонъ; Нач. Почт.-Тел. Конт.—С. Ф. Шолуховъ; Врачи: 1 уч. С. Ф. Лучниковъ, 2 уч.—Б. А. Бенковичъ, 3 уч.—М. К. Малиновскій. Ветерин. врачъ:—Е. В. Ларевъ; Инсп. Гор. 4 кл. уч.—А. И. Михайловъ; Лѣсничій—П. В. Скопинъ.

Торгово-промышленныя предпріятія.

Бакалейные и колон. товары.

Безродная, Н.
Черныхъ, Я. А.
Шелковниковъ, Д. И.
Щелкуновъ, И. и Метелевъ, Е., т/д.

Мануфактурные товары.

Дубниковъ, И. С.
Шелковниковъ, Д. И.
Щелкуновъ, И. и Метелевъ, Е., т/д.

Разные товары.

Купцовъ, С. Е.
Черныхъ, Я. А.
Щелкуновъ, И. и Метелевъ, Е., т/д.

Скотопромышленность.

Ивановъ, Ф. Г.

Табачныя издѣлія.

Черныхъ, Я. А.
Щелкуновъ и Метелевъ, т/д.

Хлѣбъ (зерно).

Абрамовичъ, С. Е.
Унжаковъ, А. М.
Шахновскій, С. З.
Юрьевъ, И. С.

г. ВЕРХОЯНСКЪ.

Окружный городъ Якутской области, лежитъ на р. Янѣ, въ 900 вер. отъ Якутска и въ 8900 вер. отъ Москвы, жителей считается около 500 д. об. пола; это самый населенный пунктъ сѣверо-восточной Сибири; городъ съ очень суровымъ климатомъ (едва-ли не самый холодн. насел. пунктъ земного шара) и продолжительною зимой (почти 9 мѣс.) средн. темпер. зимы—37° Реом., морозы достигаютъ—57° Реом., рѣки вскрываются около первыхъ чиселъ іюня; почва оттаиваетъ едва на полъ аршина; жители занимаются, главнымъ образомъ, звѣроловствомъ и частью скотоводствомъ. Въ городѣ имѣютъ мѣстопребываніе: исправникъ, мировой судья, врачъ, начальникъ почтовой конторы, священникъ-миссіонеръ. Имѣются: 2-хъ кл. городское училище и 4 нач. школы, 1 прав. храмъ.

Должностныя лица: Исправникъ—Н. Н. Березкинъ, Помощникъ его—Н. Е. Чепаловъ. Земскіе Засѣдатели: М. А. Ружниковъ и М. К. Павинскій, Секретарь—Л. А. Кугаевскій, Начальн. почт. конторы—Ф. А. Шведко. Мировой судья—г. Ходалевичъ. (Обязанности Судебнаго Слѣдов. и Нотаріуса исполняетъ онъ же). Завѣд. городск. учил.—К. Г. Пятовъ, Врачи: Б. Л. Ковнацкій и Г. Я. Костромитиновъ (ветеринарный).

Торгово-промышленныя предпріятія:

Винно-бакал. и колон. товары.

Васильевъ, Н. Б.
Ефимовъ, С. В.
Машуковъ, П. С.
Орловъ, С. А.
Санниковъ, Я. Ф.
Старостина, Е. Е.
Шишлянниковъ, А. Н.

Галантер. писчеб. и др. товары.

Винокуровъ, Ф.
Машуковъ, П. С.
Орловъ, С. А.
Санниковъ, Я. Ф.
Старостина, Е. Е.
Шишлянниковъ, А. Н.

Платье гот. и мануф. товары.

Астраханцевъ, Н. Ф.
Васильевъ, Н. Б.
Винокуровъ, Ф.
Калинкинъ, Г. В.
Орловъ, С. А.
Санниковъ, Я. Ф.
Старостина, Е. Е.
Шишлянниковъ, А. Н.

Скобяные товары.

Санниковъ, Я. Ф.
Шишлянниковъ, А.

г. ВИЛЮЙСКЪ.

Г. Вилюйскъ, окр. городъ Якутской области, основанъ въ 1640 г., лежитъ на правомъ берегу судоходной рѣки Вилюй, между 61 и 73 град. сѣверной широты и 122° и 147° восточной долготы отъ острова Ферро. Жителей около 600 мужского пола и 635 женскаго пола, а всего 1235 человѣкъ. Церквей пять, всѣ деревянныя; одноклассныхъ училищъ два: одно городское начальное для мальчиковъ, двѣ начальныхъ школы, двѣ инородч. школы и церковно-приходское училище для дѣвочекъ; строится 3-хъ классное городское училище по Положенію 1872 г. на средства, пожертвованныя мѣстнымъ Вилюйскимъ купцомъ Н. А. Расторгуевымъ. Въ городѣ двѣ лечебницы, одна амбулаторная на 10 кроватей и сифилитическая на 8 кроватей и при нихъ аптека; лечебницами завѣдуетъ врачъ, при 3-хъ фельдшерахъ; есть городская безплатная народная библіотека, въ которой имѣется свыше 1000 томовъ разныхъ сочиненій и, кромѣ того, выписываются періодическіе журналы и газеты. Библіотека учреждена въ 1898 году на частныя пожертвованія. Есть почтовая контора; *движеніе почты въ г. Якутскъ и обратно производится по два раза въ мѣсяцъ*. Съ 1909 года, по распоряженію Иркутскаго Генералъ-Губернатора, въ видахъ развитія края, установлено срочное пароходство по р. Вилюю до с. Сунтаръ до 3 хъ разъ въ теченіе лѣта. Съ 1897 года введено городское хозяйственное управленіе, а 12 марта 1906 года городъ Вилюйскъ Высочайше включенъ въ росписаніе городовъ съ упрощеннымъ общественнымъ управленіемъ. Камера Мирового Судьи открыта съ 1897 г., но послѣдніе года Мировые Судьи только значатся, и проживаютъ, по неизвѣстной обывателю причинѣ, въ г. Якутскѣ, пріѣзжая въ Вилюйскъ временно, чѣмъ вызываютъ вполнѣ справедливый ропотъ мѣстнаго населенія, такъ какъ за отсутствіемъ Мировыхъ Судей, некому совершать разные сдѣлки и акты, а равно и др. гражданскія дѣла не разсматриваются годами. Ярмарки не бываетъ, но ежегодно сплавомъ по рѣкѣ Вилюю изъ парохода фирмой А. И. Громовой производится крупная торговля.—Съ 1-го іюля 1904 года открыта казенная продажа вина.

Городской староста: Г. И. Поповъ, Помощникъ его—С. О. Корякинъ. Врачъ — П. О. Щуко. Окружный Исправникъ—М. Ф. Чернышевъ. Секретарь—Н. Н. Петровъ. Нач. почтовой конторы В. Н. Киренскій. Учителя: А. И. Петровскій, И. А. Расторгуевъ, В. Г. Монастыревъ, І. А. Поповъ.

Торгово-промышленныя предпріятія:

Вслѣдствіе смѣшаннаго характера мѣстной торговли не представляется возможнымъ распредѣлить торгующихъ строго по родамъ товаровъ, а потому приводимъ ихъ лишь въ алфавитномъ порядкѣ, подъ общей рубрикой:

Разные товары.

Александровъ, Ф. Н.
Алексѣевъ, С. П.
Андреевъ, С. Е.
Бѣдновъ, И. А.
Верещагинъ, З. В.
Винокуровъ, Н. К.
Габышевъ, И. М.
Габышевъ, Г. Г.
Гороховъ, И. С.
„Коковинъ и Басовъ", т/д.
Кондаковъ, Н. М.
Корякинъ, А. Е.
Крюковъ, Л. Е.
Насыровъ, С. Х.
Охлопковъ, Г. Н.
Поповъ, Г. И.
Поповъ, Н. Л.
Потаповъ, Е. С.
Расторгуевъ, А. А.
Расторгуевъ, Н. А.
Расторгуевъ, О. А.
Самсоновъ, Н. А.
Сѣдалищевъ, М. И.
Тимофеевъ, Н. И.
Фуксъ, Л. Я.
Харитонова, И. Н. Н-ки.

ВИТИМЪ.

Село Киренскаго уѣзда, Иркутской губерніи, расположено на лѣвомъ берегу р. Лены, при впаденіи въ нее р. Витима. Жителей около 400 душъ об. пола. Прежде, когда въ Витимѣ совершались расчеты золотопромышленниковъ съ рабочими, село было очень богатымъ, а съ развитіемъ гор. Бодайбо, село Витимъ опустѣло, обѣднѣло и утратило всякое значеніе. Въ селѣ имѣются: одна церковь, мужская и женская школы; камера Мирового Судьи, Канцеляріи: Крестьянскаго Начальника и Станового пристава; почтово-телегр. контора; Волостное Правленіе: Старшина—И. А. Катиловъ, писарь—А. П. Карасевъ. Мировой Судья 2 уч.—Е. А. Тошаковъ. Крест. Нач. 3 уч.—Ѳ. И. Поповъ.

Торгующіе разными товарами: С. І. Антипинъ, П. А. Поповъ и Я. А. Черныхъ.

ВЛАДИВОСТОКЪ.

Раньше, чѣмъ перейти къ обычному описанію города, считаемъ умѣстнымъ привести слѣдующую историческую справку. Въ 1910 году праздновались на Дальнемъ Востокѣ два юбилея: пятидесятилѣтіе присоединенія къ Россіи Приамурскаго края и пятидесятилѣтіе-же основанія г. Владивостока,—стратегическаго ключа нашей далекой окраины и важнѣйшаго для всего нашего тихоокеанскаго побережья товарообмѣннаго пункта. Помѣщаемъ ниже сжатый очеркъ развитія этого города,—являющагося, такъ сказать, окномъ Россіи на Тихій Океанъ.

Владивостокъ лежитъ на южной оконечности полуострова Муравьева-Амурскаго, по сѣверному и западному берегамъ бухты „Золотой Рогъ". Бухта эта огромна и удобна: лучшаго мѣста для устройства на Тихомъ океанѣ военнаго и торговаго порта нельзя было бы и найти.

Можно считать моментомъ основанія Владивостока 20 іюня 1860 года. Въ

этотъ день съ транспорта „Маньчжуръ" высадили на берегъ Золотого Рога команду въ 40 человѣкъ нижнихъ чиновъ подъ командой прапорщика Комарова; на занятой такимъ образомъ территоріи быстро выстроили казарменныя помѣщенія,—здѣсь учредили постъ изъ людей, т. е. нижнихъ чиновъ Комарова, подъ его начальствомъ. Около поста немедленно зашевелился наѣзжій съ сѣвера (изъ Николаевска на Амурѣ) торговый людъ—скупщики пушнины, торговцы бакалеей и т. д.; берега Золотого Рога начали постепенно обстраиваться. Но колонизація этого участка, захваченнаго вооруженной рукой, долго еще носила характеръ по преимуществу милитарный, военный—или казарменный.

Въ 1862 году гарнизонъ Владивостока былъ подкрѣпленъ взводомъ горной батареи; въ этомъ же году это поселеніе было названо портомъ и 25 декабря 1862 здѣсь было учреждено даже порто-франко (безпошлинность) по привозу иностранныхъ товаровъ. Правительство видимо очень заботилось о томъ, чтобы у Золотого Рога возродилась не только казарменная, но и подлинная, народно-русская обстановка, чтобы нашъ Дальній Востокъ обжился, хотя бы лишь по своему югу. Въ общемъ эти заботы правительства были неудачны, т. к. и деревенское, и городское переселеніе шло въ тѣ годы на Востокъ очень слабо. Но, конечно, кое-какое населеніе изъ года въ годъ набивалось и къ укрѣпленію Золотого Рога и въ его безлюдныя и пустынныя раньше окрестности.

Въ 1864 году Петербургъ обратилъ особенное вниманіе на тихоокеанскія побережья. Въ этомъ году всѣ южноуссурійскія гавани были отданы подъ особый надзоръ; учредили должность начальника этихъ гаваней, имѣвшаго постоянное жительство во владивостокскомъ укрѣпленіи. Въ 1864-же году поселенію у этого укрѣпленія было дано—или „даровано", какъ пишутъ канцеляристы той эпохи,—общественное управленіе съ выборнымъ старостой. Всѣ эти реформы не сдѣлали поселка кипучимъ центромъ—оазисомъ русской культуры, ибо колоніи возрождаются и расцвѣтаютъ не канцелярской перепиской, а напоромъ живой и стихійной крестьянской и торгово-промышленной колонизаціи, которой въ 60 годахъ прошлаго вѣка на нашемъ далекомъ Приморьѣ еще не было. Необыкновенно медленно на протяженіи этихъ годовъ наростала,—но все же наростала,—неказенная русская жизнь у бухты Золотого Рога.

Въ половинѣ 70-хъ годовъ владивостокское населеніе развилось уже значительно. Въ 1873 году сюда „перенесли главный портъ изъ Николаевска на Амурѣ",—т. е. портовое управленіе со всѣми его штатами. Въ 1874 году была образована здѣсь особая комиссія по устройству города; въ слѣдующемъ году перевели сюда изъ Николаевска и мужскую прогимназію, а въ 1875 году ввели, наконецъ, во Владивостокѣ городовое положеніе 1870 года. Но оффиціально „возведенъ" въ „званіе" города Владивостокъ только въ 1880 году. У Владивостока были уже и нѣкоторыя окрестности,—южноуссурійскій край уже заселился нѣсколько выходцами изъ Россіи. У города была уже и своя нормальная, т. е. работающая на постоянное населеніе, торговопромышленная жизнь.

Въ 1876—1877 году Петербургъ опасался вмѣшательства Англіи въ русско-турецкія военныя дѣйствія; боялись, между прочимъ, что вездѣсущій англійскій флотъ, въ случаѣ русско-англійской войны, попробуетъ овладѣть нашимъ Дальнимъ Востокомъ. Рѣшено было укрѣпить этотъ край,—и во Владивостокѣ возвели первыя баттареи. И чтобы оборона была покрѣпче, Владивостокъ и его ближайшія окрестности (полуостровъ гр. Муравьева-Амурскаго) выдѣлили изъ состава Приморской области въ особое военное губернаторство. Въ 1882 г. вспомнили, что Владивостокъ не имѣетъ никакихъ сообщеній съ глубиной При-

амурскаго края; въ этомъ году провели первую большую колесную дорогу—изъ Владивостока къ уссурійской станицѣ Раздольной. Въ 1883 году учредили во Владивостокѣ окружный судъ; въ этомъ же году стала выходить въ городѣ первая еженедѣльная (потомъ—ежедневная) газета „Владивостокъ". Въ 1884 году основалось здѣсь и извѣстное „Об-во изученія Амурскаго края".

Между тѣмъ, русско-англійскія отношенія все портились и въ 1885 году, были построены въ порту Владивостока новыя баттареи, былъ значительно усиленъ гарнизонъ. Къ концу 80-хъ годовъ опасность близкой войны съ Англіей, однако, миновала. И въ 1888 году Петербургъ призналъ возможнымъ отмѣнить владивостокское военное губернаторство; городъ „присоединили" снова къ Приморской области, управленіе которой было, однако, сосредоточено теперь во Владивостокѣ. Въ 1891 году Наслѣдникъ Цесаревичъ, благополучно царствующій нынѣ Государь Императоръ, заложилъ во Владивостокѣ восточно-сибирскую часть такъ называемаго великаго сибирскаго пути. Въ томъ же году въ городѣ поставили памятникъ знаменитому моряку, адмиралу Г. И. Невельскому, единоличной иниціативѣ котораго Россія обязана занятіемъ южно-уссурійскихъ морскихъ побережій. 90-ые годы отмѣтились ростомъ переселенія крестьянъ въ окрестности Владивостока; параллельно этому переселенію росло и торговое значеніе этого города. Въ первой половинѣ 90-хъ годовъ усиливали и владивостокскую крѣпость,—новыми баттареями, новыми полками; росъ тихоокеанскій военный флотъ. Но въ концѣ 90-хъ годовъ Петербургъ занялъ Маньчжурію и Владивостоку стали удѣлять немного вниманія...; теперь укрѣпляли Портъ-Артуръ, заботились объ усиленіи торговли Дальняго; для успѣха этой торговли даже закрыли порто-франко Владивостока, учредивъ его въ Дальнемъ—чтобы грузы отвлекались отъ перваго къ послѣднему. Дѣловая жизнь Владивостока сильно пала.

Пришла русско-японская война. Въ 1904 году возстановили порто-франко по привозу иностранныхъ товаровъ. Городъ наводнили войсками, ждали высадки японскихъ дессантовъ и осады города. Дѣло ограничилось, однако, неполной блокадой владивостокскаго порта. Война окончилась. Въ концѣ 1905 и въ началѣ 1906 года во Владивостокѣ произошли народно-военныя революціонныя движенія; ихъ сопровождалъ загадочный погромъ—разграбленіе и сожженіе половины города группами неизвѣстныхъ личностей; не пришло еще время для детальнаго описанія этого ужаснаго погрома въ русской печати. Отъ погрома городъ быстро оправился. 1 марта 1909 года отмѣнено было дальневосточное порто-франко; городъ потерялъ сначала на привозѣ иностранныхъ товаровъ,—эти потери возмѣстились затѣмъ ростомъ мѣстной покупательской массы,—огромнымъ сосредоточіемъ войскъ въ Приамурскомъ краѣ. Работаетъ городъ и на переселеніе, чрезвычайно возросшее въ послѣдніе годы; но и теперь живетъ онъ по преимуществу торговлей на казармы и ненормальна поэтому въ самой своей основѣ,—въ характерѣ товарообмѣна,—вся его хозяйственная жизнь.

Мы сказали нѣсколько о прошломъ и настоящемъ Владивостока,—этого, такъ сказать, аванпоста Россіи на Дальнемъ Востокѣ. Каждый сознательный русскій человѣкъ можетъ пожелать этому городу подлиннаго, т. е. торгово-промышленнаго расцвѣта и—неотъемлемой принадлежности къ Россіи. Будущее темно и скрыто. Но нельзя не отмѣтить, что принадлежности Владивостока (какъ и всего Приамурья) Россіи не шуточно угрожаетъ разцвѣтъ государственности Японіи, отнявшей уже у Россіи половину Сахалина и овладѣвшей Кореей. Японія страшна грамотностью и патріотизмомъ своего

населенія, интеллигентностью и, что очень важно, честностью своихъ чиновниковъ.

Г. Владивостокъ лежитъ подъ 43° 6′ с. ш. и 131° в. д. (отъ Гринвича), на высотѣ около 490 фут. надъ уровнемъ моря, въ южной части полуострова Муравьевъ-Амурскій, выступающаго въ заливъ Петра Великаго,—одинъ изъ самыхъ обширныхъ заливовъ Японскаго моря, такъ что полуостровъ омывается двумя заливами: съ сѣв.-зап.—Амурскимъ, съ востока—Уссурійскимъ; полуостровъ оканчивается какъ-бы двумя мысами (въ видѣ подковы): западный называется Эгершельдъ, другой—м. Чуркина. Образуемая заливомъ небольшая бухта, носящая названіе „Золотой Рогъ“ и есть собственно гавань порта. Климатъ Владивостока, расположеннаго на одной широтѣ съ Владикавказомъ, южнѣе Севастополя и Венеціи и только на $^3/_4{}^0$ сѣвернѣе Флоренціи и Ниццы,—по своей суровости,—приближается къ климату такихъ мѣстностей, какъ Архангельскъ, Ваза и южная часть Камчатки: здѣсь въ одну половину года господствуютъ сѣверъ и континентъ, въ другую—югъ и море, и даютъ зимою до 25° мороза при NW, высушивающемъ легкія, а лѣтомъ до 30° жары при SO и несносныхъ туманахъ. Развитіе торговопромышленной жизни особенно замѣтно началось съ 1891 года, когда состоялась закладка Великаго Сибирскаго Пути. Въ настоящее время Владивостокъ очень разросся, застроился и представляетъ собою очень крупный портовый городъ, владѣющій чрезвычайно удобной бухтой, единственное неудобство которой то, что она замерзаетъ не менѣе, какъ на 2 мѣсяца (съ конца декабря до конца марта). Владивостокъ, какъ главнѣйшій торговый пунктъ нашей дальневосточной окраины, (въ 1904 году открыто porto-franco) ведетъ оживленныя сношенія съ портами не только Россіи, но Китая и Японіи и даже съ еще болѣе отдаленными, какъ Портъ-Саидъ, Глазго и др. Въ 1910 г. состоялось закрытіе porto-franco. Въ городѣ насчитывается около 100.000 жителей обоего пола, болѣе 5 тыс. зданій (около 1500 каменныхъ), 9 православныхъ храмовъ, одна лютеранская кирка, одинъ католическій костелъ, одна еврейская синагога и три кумирни: японская, корейская и китайская. Въ городѣ (въ порту) одинъ сухой докъ и три плавучихъ; кромѣ того: ледоколъ, плавучій подъемный край, разсчитанный на поднятіе до 65.000 пудовъ, и складочныя помѣщенія приблизительно на $1^1/_2$ милл. пуд. Имѣются памятники адмираламъ Завойко и Невельскому (на Свѣтланской ул.), Пушкинскій Народный Домъ, Музей О-ва изуч. Амурскаго края, театры, сады, электрическое освѣщеніе, трамвай, биржа, Пастеровская станція, Яхтъ-Клубъ и четыре собранія: военное, морское, общественное и приказчичье. Изъ органовъ мѣстной печати можно назвать: „Далекая Окраина“, „Дальній Востокъ“, „Вѣстникъ Океана“, „Пріамурскій Край“, „Текущій День“, „Владивостокскія Биржевыя Вѣдомости“, „Записки Общества изученія Амурскаго края“, „Извѣстія Восточнаго Института“, „Листокъ Приморскаго статистическаго комитета“ и др. Въ городѣ функціонируютъ масса разныхъ—ученыхъ, благотворительныхъ и спортивныхъ обществъ, какъ то: Отдѣленіе Императорскаго Русскаго Техническаго Общества, Общество народныхъ чтеній, Общество изящныхъ искусствъ, Юридическое Общество, Общество изученія Амурскаго Края (оно-же служитъ отдѣленіемъ Приамурскаго Отдѣла Императорскаго Русскаго Географическаго Общества), Отдѣленіе Общества Краснаго Креста, Общество врачей, Общество оказанія помощи переселенцамъ, Общество пособія недостаточныхъ студентамъ мѣстнаго Восточнаго Института, Общество вспомоществованія ученикамъ мѣстной мужской гимназіи, Общество спасанія на водахъ, Вольное пожарное общество, Общество шахматной игры, Общество любителей охоты, Общество велосипедистовъ, отдѣленіе общества

„Эсперо", Общество Спорта, помѣщ. въ собственномъ домѣ, Общество потребителей, Общество покровительства животнымъ, Общество „Лира", Благотворительное Общество, средствами котораго содержатся: ночлежный домъ, ясли, богадѣльня, пріютъ, двѣ школы; Православное Миссіонерское общество. Учебныя заведенія: Восточный Институтъ, мужская и 2 женскихъ гимназіи (одна—городская имени Наслѣдника Цесаревича), мореходные классы, Коммерческое училище, Ремесленное училище, Прогимназія (частная), Ремесленная школа Морского вѣдомства, мужское городское 4-хъ классное училище, Пушкинское приходское училище, Рисовальная школа, Воскресная школа и много друг., всего около 30, считая и частныя учебныя заведенія. Изъ библіотекъ назовемъ главныя: Восточнаго Института, Общественная, О-ва „Эсперъ", Городскую Гоголевскую безплатную читальню, Общества Народныхъ чтеній, Общества изученія Амурскаго края (при музеѣ этого общества), Желѣзнодорожную, Морскую, Собранія Общества приказчиковъ и частную т/д. Бр. Синкевичъ. Лѣчебныхъ заведеній болѣе 20, въ томъ числѣ лазареты морского и военнаго вѣдомствъ и частныя лечебницы докторовъ Окса, Блюменталя и другихъ. Изъ гостинницъ можно назвать: «**Московское подворье**», «**Золотой Рогъ**», »**Нѣмецкая**», «**Отель Централь**», **Отель бывш. Романова**—«**Эрмитажъ**», «**Версаль**», «**Грандъ-Отель**» и мн. др. Такса извозчикамъ: за конецъ въ одной части города—20 коп., конецъ изъ одной половины города въ другую—40 к., по часамъ—1 р. въ часъ; ночью (съ 9 час. вечера) вдвое.

Съ моря Владивостокъ представляетъ достаточно живописную картину, но въ отношеніи благоустройства работы еще предстоитъ много, не говоря о такой жгучей потребности, какъ водопроводъ, затѣмъ канализація и многое другое. Владивостокъ раздѣленъ на 3 судебно-мировыхъ участка и 5 полицейскихъ: 1, 2, 3, 4 и Портовый, въ который входятъ: рейдъ Торговаго порта и побережье отъ пристани до Эгершельда; послѣдній же, затѣмъ—Слободка, бухты и острова—въ вѣдѣніи крѣпостной жандармской полиціи.

Въ городѣ имѣются слѣдующія учрежденія и отдѣльные ихъ представители: **Консульства:** Великобританское (Пекинская ул.), Германское (Свѣтланская, № 33), Греческое (Свѣтланская, № 11), Итальянское, Китайское (Пушкинская, № 23), Нидерландское (Алеутская № 37), Норвежское (уголъ Алеутской и Свѣтланской), Сѣверо-Американское (Алеутская, № 11), Турецкое (Свѣтланская, № 11), Французское (Алеутская ул.) и Японское (уголъ Китайской и Пекинской ул.); Управленіе Коммерческаго Порта, **Биржевой Комитетъ** (Свѣтланская, № 10), **Окружной Таможенный Инспекторъ** (Посьетская ул.), **Таможня** (Свѣтланская, № 41), Управленіе Воинскаго Начальника, Канцелярія Инспектора народныхъ Училищъ (Ботаническая, 7), **Управленіе Уссурійскаго Горнаго Округа** Свѣтландская, № 67), **Приморск. Областн. Управл.** (Алеутская, № 22). Строит. Отдѣл. (Свѣтланск., 111), Врачебное Отдѣл. (Алеутская, 22), **Канцел. Военн. Губернатора** (Свѣтланская, 42), **Окружный Судъ** (Свѣтланская, 67). **Камеры Мировыхъ Судей:** 1 уч.—на Ключевой, 2 уч.—на Тюремной и 3 уч.—на Фонтанной ул. Почт.-телегр. Контора на Свѣтланской, Переселенч. Управленіе—на Эгершельдѣ, **Городск. Полиц. Управл.**—на Суйфунск., № 9, **Городск. Управа**—Свѣтланская, 55, Мѣщанск. управа—Мѣщанская, 4, Окружн. Акцизн. Управл. (2-го Приморск. округа)—Косой пер., 5. **Коммерч. Агентство Кит.-Вост. ж. д.**—Алеутская, 77, Интендантское Управл.—Посьетская, 1, Крѣп. Инжен. Упр.—при Штабѣ Крѣпости, Упр. Воинскаго Начальн.—Посьетская ул., **Казначейство**—Пушкинская, 21. Добровольн. Флотъ—около Вокзала, Датское Сѣв. Телегр. Агентство—Алеутск., с. д., **Адресный столъ**—Суйфунская, 11.

Члены Русско-Англійск. Торговой Палаты: А. Ф. Браунъ, Ю. И. Бринеръ, В. А. Павловъ. Л. Ш. Скидельскій и Р. С. Смитъ.

Маршруты. Владивостокъ сообщается правильными рейсами съ Цуругой, Нагасаки, Коби, Шанхаемъ, Корейскими и Русскими портами.

Линія Владивостокъ—Цуруга обслуживается пароходами нашего Добровольнаго флота и японскаго „Осака Шозенъ Кайша". Два рейса въ недѣлю. Рейсы примѣнены къ отходу и приходу экспресныхъ поѣздовъ. Агентъ японскаго пароходства (Ос. Шоз. Кайша) Я. Хаяси, по Пекинской ул., д. № 27, который вмѣстѣ съ тѣмъ служитъ и агентомъ Японскихъ желѣзныхъ дорогъ.

Плата за проѣздъ по линіи Владивостокъ—Цуруга:

На парох. Добровол. флота:
по I кл. 37 р. } съ продовольствіемъ
„ II „ 18 „ }
„ III „ 6 р. 50 к. безъ продовольствія.

На парох. Осака Шозенъ Кайша:
30 р. } Дѣти ниже 12 лѣтъ платятъ половину, ниже 4-хъ лѣтъ—безплатно лишь 1 лицо, за остальныхъ платится по стоимости 1/4 билета.
18 „
7 „

Линія Владивостокъ—Нагасаки—Шанхай обслуживается исключительно пароходами Добровольнаго флота, 1 рейсъ въ недѣлю.

Пассажирская плата:	I кл. Съ продовольствіемъ.	II кл.	III кл. Безъ продов
		Рубли.	
Владивостокъ—Нагасаки, въ одинъ конецъ	52.—	32.—	12.50
въ оба конца, съ обр. бил.	93.60	57.60	22.50
Владивостокъ—Шанхай, въ одинъ конецъ	81.—	55.—	21.—
въ оба конца, съ обр. бил.	145.80	99.—	37.80
Нагасаки—Шанхай, въ одинъ конецъ	37.—	18.—	9.—
въ оба конца, съ обр. бил.	66.60	32.40	16.20

За провозъ багажа, сверхъ льготныхъ 60 фунтовъ, за каждый пудъ взимается:

Владивостокъ—Цуруга	30 коп.
Владивостокъ—Нагасаки . . .	50 „
Владивостокъ—Шанхай	80 „
Нагасаки—Шанхай	40 „

За провозъ груза съ пудо-фута взимается.

	8 коп.
	10 „
	15 „
	10 „

Линія Кобе—Владивостокъ обслуживается пароходами японскаго О-ва Нипонъ Юзенъ Кайша — рейсъ въ три недѣли. Справки о прибытіи и отправленіи пароходовъ выдаются въ агентствѣ О-ва, по Китайской ул., рядомъ съ магазиномъ т/д. І. Лангелитье и К°.

Пассажирскій тарифъ по линіи Кобе—Владивостокъ.

Отъ Кобе	I кл.	II кл.	III кл.
до Симоноски и Модзи . . .	12 іенъ.	7 іенъ.	3 іенъ.
„ Нагасаки	22 „	13 „	4 „ 50 сенъ.
„ Фузана	24 „	16 „	6 „
„ Гензана	41 „	27 „	11 „
„ Чонджина	50 „	33 „	13 „
„ Владивостока	52 „	35 „	14 „

Для I и II классовъ столъ европейскій, для III—японскій. Относительно дѣтей такія же льготы, какъ и на пароходахъ Осака Шозэнъ Кайша.

Наши сѣверные порты обслуживаются исключительно пароходами Добровольнаго флота. Рекомендуется заблаговременно справляться въ конторѣ Добровольнаго флота о днѣ отправленія пароходовъ на сѣверъ, такъ какъ хотя на бумагѣ и значится „регулярное почтово-пассажирское движеніе", въ дѣйствительности же прибытіе и отправленіе судовъ скорѣе можетъ считаться приблизительнымъ, не всегда соотвѣтствующимъ расписанію.

Грузо-пассажирскій тарифъ по линіи Вадивостокъ—Николаевскъ.

Отъ Владивостока	I класса.	III класса.	Багажъ съ пуда.	Грузъ съ пуда.
до бухты Содзухэ	3 р. 75 к.	1 р. 50 к.	25 к.	12 к.
„ залива св. Ольги	7 „ 75 „	2 „ — „	25 „	12 „
„ Корсаковскаго поста	21 „ 75 „	5 „ 95 „	30 „	14 „
„ Императорской гавани	23 „ 50 „	8 „ 75 „	30 „	15 „
„ Александровскаго поста	28 „ 40 „	10 „ 10 „	30 „	15 „
„ зал. де-Кастри	29 „ 15 „	10 „ 70 „	30 „	15 „
„ Николаевска	33 „ 65 „	11 „ 90 „	40 „	18 „

Далѣе, за проѣздъ по сѣвернымъ линіямъ:

съ пассажировъ взимается 3 коп. съ мили по I кл., 2 к. по II кл. и 1 коп. по III кл.; за продовольствіе классныхъ пассажировъ взимается особо по 2 руб. въ сутки; палубные же пассажиры получаютъ, при желаніи, продовольствіе отъ парохода, за плату 50 коп. въ сутки.

Багажъ до 7 пудовъ для каютныхъ и 3 пуда для палубныхъ пассажировъ перевозится какъ грузъ.

За перевозку грузовъ взимается по 30 коп. съ пудо-фута, безъ различія пунктовъ отправленія и назначенія.

За перевозку переселенцевъ и рабочихъ рыбопромышленныхъ предпріятій плата взимается въ половинномъ размѣрѣ.

Разстояніе отъ Владивостока моремъ:

до Одессы	10418 мил.	до зал. Де-Кастри	770 миль.
„ Шанхая	1000 „	„ Николаевска	870 „
„ Портъ-Артура	1045 „	„ Дуэ	720 „
„ Нагасаки	680 „	„ Корсаков. поста	555 „
„ Цуруги	485 „	„ Охотска	1235 „
„ зал. св. Ольги	205 „	„ селенія Гижига	1710 „
„ п. Александров.	624 „	„ Петропавловска	1360 „
„ Импер. гавани	754 „	„ Берингова прол.	2610 „

Пароходныя линіи по заливу Петра Великаго обслуживаются Пароходствомъ гр. Кейзерлинга. Разстояніе въ миляхъ отъ Владивостока:

до Посьета	70	до Находки	62
„ Славянки	29	„ Мангуби	13
„ Кангаузъ	25		

Разстояніе въ верстахъ и стоимость проѣзда отъ Владивостока до главнѣйшихъ городовъ Россійской Имперіи:

НАЗВАНІЕ ГОРОДОВЪ.	Черезъ.	Разстояніе въ верстахъ.	I классъ.		II классъ.		III классъ.	
			Проѣздъ въ пассажирскихъ поѣздахъ.					
			Руб.	К.	Руб.	К.	Руб.	К.
Варшава	М. Т.	9387	287	65	119	85	69	60
Иркутскъ	—	3029	142	15	59	30	35	70
Кіевъ	Моск.	8939	271	60	115	65	67	20
Москва	Тулу.	8134	257	20	107	25	62	40
Одесса	М. Т.	9571	285	01	121	25	70	10
Омскъ	—	5333	190	00	79	25	46	10
Рига	М. Т.	8999	271	60	115	65	67	20
Самара	—	7020	230	35	96	05	56	00
С.-Петербургъ	Моск.	8743	272	60	112	85	65	60
С.-Петербургъ	Вятку.	8385	262	20	109	35	63	60
Севастополь	Тулу.	9211	278	25	117	75	68	40
Томскъ	—	4614	171	30	71	55	42	00

Должностныя лица: Военный Губернаторъ—ген.-лейт. Арс. Дмитр. Сташевскій, Врачебный Инспекторъ—С. В. Виноградскій, Ветеринарный Инспекторъ—А. Я. Лемпертъ, Областной Инженеръ—Н. Д. Федосѣевъ, Областной Архитекторъ—В. К. Гольденштедтъ, Областной Землемѣръ—В. А. Федоровскій, Инспект. по дѣл. печати—Н. В. Дюфуръ; Управляющій Госуд. Банкомъ—И. А. Тиженко, Контролеръ Госуд. Банка—Н. Н. Кобелевъ, Упр. Отд. Сибирск. Торг. Банка—Г. Р. Пашъ, Дир. Отд. Рус.-Аз. Банка—Я. В. Шебановъ, Предс. Купеч. О-ва Вз. кр.—Э. І. Синкевичъ, Предс. Правл. О-ва вз. мелк. кр.—Ф. П. Иваницкій; Предс. О-ва врачей—С. В. Виноградскій; Предс. О-ва Изуч. Ам. Края—Н. М. Соловьевъ, Предс. Ком. съѣзда лѣсопром.—И. М. Эриксонъ, Предсѣд. Окружн. Суда—В. Ѳ. Гузевичъ, Товар. Предсѣд.—Н. М. Крусбергъ, Секретари Суда—П. И. Лисицынъ и С. С. Піотровичъ, Прокуроръ Суда—Н. Е. Гончаровъ, Секретарь его—Е. Н. Соловьевъ, Старшій Нотаріусъ—А. А. Лещинскій, Начальн. Таможн. Округа—С. Н. Латкинъ, Управляющій Таможней—И. К. Ковалевскій, Лѣсной Ревизоръ Ір.—Л. П. Хомяковъ, II р.—А. А. Строгій, Смотр. Рыбол.—В. О. Колобовъ и В. В. Арцишевскій, Окружный Инженеръ Уссур. Горн. Округа—Б. В. Мономаховъ, Податные Инспектора: 1 уч.—С. П. Казанскій, 2 уч.—В. К. Волковъ, Инспекторъ Народн. учил.—И. С. Пеляничкинъ, Завѣд. переселенческ. дѣломъ—В. К. Клепининъ,

Начальникъ Торгов. порта—баронъ—Г. Н. Таубе. Портов. врачъ—П. А. Браше, Управл. дѣлами Добров. флота—Л. Ф. Компаніонъ, Нач. почтов.-тел. конторы—Ю. М. Радецкій, Инспекторъ телеф. сѣти—Ф. М. Коваленко, Предсѣд. Биржев. Ком-та—А. В. Бабинцевъ, Замѣститель его—А. А. Квятковскій, Предсѣд. О-ва народн. чтеній—А. Ф. Таммъ, Директ. Комм. уч.—Е. И. Луценко, Нач-ца женск. гимн.—Е. Г. Греченовская, Нач-ца Алексѣевск. гор. жен. гимн.—А. Г. Кравцова, Директоръ мужск. гимн—Д. І. Круглый, Директоръ Инст-та Восточн. яз-въ—А. В. Рудаковъ, Владивосток. Казначей—А. А. Сызранскій, Предсѣд. О-ва взаимн. отъ огня страх.—А. К. Вальденъ, Директоръ Гор. Общ. Банка—К. А. Высоцкій, Городской Голова—Вас. Петр. Маргаритовъ, Секретарь Управы—П. И. Добронравовъ, Гор. Инженеръ—И. Мѣшковъ. Городск. Архитекторъ—инж. Михайловъ, Городск. Землемѣръ—Н. К. Сторожиловъ, Завѣд. телефон. сѣтью—В. Р. Линевскій, Завѣд. электр. сооруженіями—Д. Н. Хлобошинъ, Завѣд. город. зданіями—П. Е. Подоличъ, Городской Юрисконсультъ—И. Е. Манаевъ, Помощникъ его—П. Ф. Чернявскій, Санит. врачъ Г. І. Лохкъ, Ветерин. врачи—В. І. Хуціевъ и В. И. Бѣликовъ. Завѣд. Городск. Ломбардомъ—Н. В. Ремезовъ, Мѣщанскій староста—А. А. Лясковскій, Секретарь Духовн. Консист.—Б. М. Поляновскій. Мировые Судьи: 1 уч.—А. В. Ломоносовъ, 2 уч.—Н. Соколовъ, 3 уч. Н. С. Богуславскій, 4 уч.—В. В. Юрасовъ и 5 уч.—И. П. Кривошапкинъ, Судебные Пристава: В. Н. Григорьевъ, Стан. Ив. Николаи и Ник. Андр. Писаренко.

Биржевые маклера: А. Я. Готовецъ и И. Н. Моринъ (кораб. м. и диспаш.).

Адвокатура. Присяжные Повѣренные: К. В. Алексѣевъ (Суйфун., 36), Ф. А. Вальденъ (Свѣтл., 59), В. В. Дмитренко (Китайск., д. Демби), Н. П. Дукельскій (Федоровск., 12). С. Ф. Залѣсскій (Китайская, д. Михайловскаго), К. Г. Звѣревъ (Свѣтланская, д. Гольденштедтъ), Н. В. Константиновъ (Пекинск., д. Семенова), В. М. Манаевъ (Китайск., с. д.), И. Е. Манаевъ (Китайск., с. д.), М. Н. Протопоповъ (Пушкинск. ряд. съ Женск. Гимн.), Помощники Присяжн. Повѣр. Л. Д. Гацъ, К. І. Новаковскій, А. М. Саксъ (Пушкинская), А. А. Шишлянниковъ, А. Г. Щепоткинъ (Косой пер.), Частные Повѣренные: Ѳ. П. Иваницкій (Отель „Централь"), А. П. Кошелевъ, К. П. Михайловъ (Свѣтланск., 7), Н. Г. Рачковъ (Пологая, 9), В. И. Щепанскій, А. К. Борисовъ, В. Н. Гольдбергъ, К. В. Бондарь и К. П. Безкоровайный.

Нотаріусы: Ал-дръ Петр. Бужко (Свѣтлан., д. Гольденштедтъ), Ал-дръ Леонид. Гессъ-де-Кальве (Свѣтланская, 7).

Врачи: Г. І. Арестомянцъ (жен., внут., венер., хирур.),—Китайская, 9. А. Ф. Асафовъ-Мальцевск., 17. З. А. Афанасьева (внут. жен.),—Успенская, 6. С. Н. Барыборовъ (мочепол. и венер.),—Свѣтл., 53. Л. Г. Беньяшъ (внут., венер., хирург.),—Свѣтланск., 35. М. А. Бергеръ (глазн., ушныя, наружн. и нервн.),—2-я Портовая, 23. И. Я. Блонскій (дѣтск., внутр. и накожн.),—Китайск., 17, кв. 1. С. М. Блуменфельдъ (хир.),—Пушк., 17. П. Я. Васильева, женщ.-врачъ (внутр., жен., дѣтск.), Свѣтл., 7. С. В. Виноградскій—Полог. 32; А. П. Веселковъ (внутр., жен., акушер. и хирург.),—Свѣтл., 74. Гельфенштейнъ (венер. и накожн.),—Свѣтл., 41. А. Л. Горовицъ (венер. и накожн.),—Свѣтл., 5. В. Л. Гродницкій (дѣтск. и внутр.)—Алеутск. ул., 9. І. И. Гульманъ (венер. и накожн.),—Свѣтл., 57. А. Я. Добротворскій, М. А. Евтихіевъ, матр., 14. Н. А. Желудковъ (внутр. и дѣтск.),—

Китайск., 9а. Н. А. Кестлеръ (женск., хирур., венер.),—Фонтан. ул., с. д. № 53. С. Д. Кожевниковъ (внутр., женск., венер.),—Нагорная, с. д. 7. П. Н. Конде-Ренгартенъ (женск., акуш., хирур. и лечебница),—Свѣтл., 12. М. А. Коносевичъ (женск. и внут.),—уг. Фонт. и Китайск., д. Михельсонъ. Е. Л. Луценко (дѣтск., женск., внутр.),—Фонтан., 26. П. Н. Донской—Пекинск., 31 П. В. Захаровъ—Ул. Петра Вел., 10. К. Т. Овсѣенко—Свѣтл., 35. А. А. Ребровъ—Уг. Мальц. и Лазарев. 23. А. Б. Оксъ (горл., носов., глазн., ушныя),—Свѣтл., 57. Е. Н. Пановъ (дѣтск. и внутр.),—уг. Сред. Пологой и Алеутск., д. Закатова. С. П. Поздневъ (дѣтск. и женск.),—Маркел. пер., д. Терлецкой. В. В. Потѣенко (хирур., жен., и акуш.),—Китайск. ул., д. Скидельск. Рейліанъ (венер.), Корейск., 35. С. М. Суржикова (женск. и акуш.), Свѣтл., 35. Л. Г. Токеръ (массажъ, ортопедія)—Пушкинск., 6. С. Л. Томашевскій. Фирштенбергъ (бол. почекъ, хирур. и пр.),—Свѣтл., 5. Шеболдаевъ (женск., хирург., рентг. лучи),—Свѣтл., 53. А. А. Шишло (ушн., гор. нос.),—уг. Мальцев. и Лазаревск., 15. В. К. Щербаковъ—Свѣтл., 151. С. В. Тузовъ—Свѣтл., 35. В. Е. Тищенко—Пушкинск, 55.

Врачи зубные: Бота-Апинянская,—Свѣтланск., 53. Е. С. Варшавская-Коробъ,—Китайская, 18. Р. Гольдфейнъ. В. Грунисъ,—Свѣтланск., 7. Ивановъ,—Пушкинская, 8. А. В. Казанская,—Суйфунская, 15. Ф. В. Рыбакова,—Свѣтланск., д. Ѳедоровой. Е. Е. Шишлянникова-Игнатьева—уг. Свѣтланск. и Абрекской, д. 141. Е. Якушева,—Семеновская, 31. Г. Х. Хажинскій—Свѣтл., 91. М. Н. Мономахова—Свѣтл., 53.

Врачи ветеринарные: В. И. Бѣликовъ,—Успенская, 5. І. Ф. Галчинскій,—Суйфунская, 26. В. А. Ефремовъ,—Косой пер., 4. Д. В. Корсакъ (ветеринарн. инспекторъ),—Пологая, 55. П. А. Дахно,—Фонтанная, 39. Н. П. Воинственный,—Свѣтл. 155.

Лечебныя заведенія: Городская Больница,—уг. Комаровской и Алеутской. Морской Госпиталь,—Ивановск. ул. Крѣпостной госпиталь № 1,—Гнилой уголъ. Крѣпостной Госпиталь № 2,—Русскій Островъ. Мѣстный Лазаретъ,—Эгершельдъ. Заразн. отдѣл. Городской Больницы,— уг. Китайской и Послѣдней. Больница врачебно-санитарнаго полицейскаго Комитета,—Послѣдняя, 1. Женск. хирургич. лечебница С. М. Блуменфельдъ,—Пушкинск., 17. Хирургическая лечебница А. фонъ-Браккель,—Пушкинск., 6. Хирургическая лечебница В. В. Потѣенко,—Комаровск., 36. Пастеровская Станція,—Посьетск., 25. Лечебница для животныхъ Россійск. О-ва Покровит. Животныхъ.

Торгово-промышленныя предпріятія:

Автомобили.

Кунстъ и Альберсъ, т/д.
Сименсъ и Гальске, Акц. О-во, Свѣтл., 7.
Синкевичъ, Бр. Свѣтл., 57.

Аптекарскіе товары.

Васильевъ, Ф. Н. Свѣтланская, 17.
„Владивост. Т-во Москательн. и Окра-Товарами“. Китайская, 9.
Далматовъ. Комаровск. 21.
Жуковъ, В. С. Свѣтл. 131.
Келеръ, Р. и К°, Т-во, Свѣтл., 27.
Кунстъ и Альберсъ, т/д., Свѣтл., с. д.
Лангелитье І. и К°, т/д. Свѣтл., 27.
Михайловъ, Я. М. и Ерошенковъ, А. А., Сѣверн. пр.
Ретмайеръ и К°. Алеутск. 13.
Синкевичъ, бр., т. д., Свѣтл., 57.
Титовъ, М. Ф. Свѣтлан. 13.
Чуринъ, И. Я. и К°, т/д., Свѣтл., с. д.

Аптеки.

Дрегѳ. Свѣтланск. 13.
Зимовскій, Сѣверн., пр., д. Миронова.
„Невельская“—Свѣтланск. 59.
„Портовая“, Свѣтланск., 54.
Рубинштейнъ, Китайск., 15.
Центральная. Свѣтл., ул.
Шараповъ, Морская, 2.
Эрдрейхъ, Свѣтланск., 115.

Арматура.

Барашковъ, А. И. и К°.
„Всеобщая К° Электричества", Свѣтланск. 59.
„Двигатель", Суйфунск., 7.
Коппель, А., Акц. О-во, Алеутск., 19.
Кунстъ и Альберсъ, т/д., Свѣтл., с. д.
Сименсъ и Гальске, Акц. О-во, Свѣтл., 7.
„Сѣверное Т-во".
Чуринъ, И. Я. и К°, т/д., Свѣтл., 36.

Артели.

Владивостокская Биржев. Коммерч., Алеутская, 23.
Ново-Гостинодворская и Шестовская Биржевыя и Таможенныя Артели, Алеутск., д. Тогуновыхъ.
„Приморская биржевая", Алеутск. 15.
„Торгово-Промышленная Биржевая Артель въ Москвѣ".

Асфальтъ.

Бочковскій, А. В. Тел. № 776.
Кунстъ и Альберсъ, т/д. Свѣтл., с. д.
Лангелитье, І. и К°, т/д. Свѣтл., 27.
Чуринъ, И. Я. и К° Свѣтл., 44.

Бани.

Ворона, М. И. Центральн. 558.
Девулина, Е. В. Мальцовск. ул., с. д.
Налетовъ, Н. И. 4 Рабочая, с. д.
Новицкій, Г. Н. Свѣтл. 122.
Самбросовъ, М. В. 1 Рѣчка, Никол., 24.
Сека-каіо. Семеновск. 8.
Селѣцкій, С. Л. Куперов. Падь, 17.
Турковичъ, А. С. Гоголевск. 35.
Хаджири, В. Г. Семеновск. 11.
„Центральныя"—Корейск. ул.
Чернова, М. М. Рабоч. сл. 643.

Банки и кредитн. учрежденія.

Владивост. О-во Взаимнаго мелкаго Кредита.
Городской Общественный Банкъ, Гор. Упр., Свѣтл. ул.
Государственный Отдѣл. Свѣтл., 69.
Государств. Сберег. Касса, Свѣтл., 39.
Кунстъ и Альберсъ, т/д. (Банк. контора).
Купеческ. О-во Взаимнаго Кредита, Свѣтлан. ул., д. Родомышельскаго.
Мацуда (Японск.). Китайск., 16.
Нижегородско-Самарск. Земельный Банкъ. Агентство.
„Русско-Азіатскій Банкъ", Алеутск., с. д.
„Сибирскій Торговый", уг. Свѣтл. ул.,
Ярославско-Костромской Земельный Банкъ, 2-я Портовая, 4. Агентство.

Бетонн. и асфальт. работы.

Безбабновы, бр. Линов. с. д.
Божечко, Г. Свѣтлан. 99.

Бондарные заводы.

Кейзерлингъ, М.

Брезенты.

Кунстъ и Альберсъ, т/д.
Лангелитье, І. и К°, т/д.
Чуринъ, И. Я. и К°, т/д.

Бѣлье.

Баскаковъ, И. И., Свѣтланск., 23.
Бризе, Свѣтлан., д. Унтербергеръ.
Гоголевъ, Е. П., Свѣтл. ул.
Грушко и Чернега, Т-во, Свѣтлан., 17.
Кунстъ и Альберсъ, т/д., Свѣтлан., с. д.
Курбатскихъ, Семен. пас., 1—2.
Нестерова, Плюта и Воронинъ, Т-во, Корейск., 40.
Петерсенъ, т/д. Алеутск., 27.
Ткаченко, Т-во. Свѣтланск., 14.
Урины, бр., Т-во, Свѣтл., д. Жуклевича.
Чуринъ, И. Я. и К°, т/д., Свѣтлан., 17.

Бюро.

„Владивостокское", Похоронныхъ процессій, Покровск. пл.
Владив. Городск. Комиссія по призр. бѣдныхъ.
Бюро переписки, Корейск., 40.
„Похоронныхъ процессій", Китайск., 9

Велосипеды.

Кирхговъ и Ниссенъ, Суйфунск., 14.
Кунстъ и Альберсъ, т/д.
Синкевичъ, бр., т/д. Представ. „Фордъ", Комаровск., 23.
„Сѣверное Т-во", Свѣтл., 36.
Чуринъ, И. Я. и К°, т/д.

Веревки и каталы.

Коппель, А., Акц. О-во, Алеутск., 19.
„Кунстъ и Альберсъ", Свѣтл., с. д.
Лагерфельдъ, О. Алеутск. 14.
Лангелитье, І. и К°, т/д., Свѣтл., 27.
Чуринъ, И. Я. и К°, т/д., Свѣтл., 36.

Веревочно-канатный заводъ.

Чуринъ, И. Я. и К°, т/д.

Винно-бакалейные товары.

Абрамсонъ, А. Г., Пекинск., 5.
Антошкинъ, И. Д., Семеновск., 28 и Свѣтл., 113.

Аритиновъ, И. Куперов. падь, 19.
Арутюновъ, Л. Н. Свѣтлан. 111.
Барковъ, И. Е. 9 Рабочая, 95.
Борзуновъ, Я. М. Купер. п., 35.
Бородинъ, Н. В., Пологая, 20.
Букачева, А. Е. Щедринск. 7.
Бутишкинъ, И. С. Полтавск. 15.
Ванъ-юн-енъ, Пологая, 16.
Ван-юн-юн, Свѣтл. 68.
Вен-чан-тунъ, Алеутск., 26.
Гавришкинъ, И. Китайская ул.
Гольдебаевъ, Г. Корейск. 14.
Гонцовъ, М. Т. Китайская, 10.
Грановская, В. И. Китайск. 9.
Голтуховская, Сотверн. пр. 558.
Заринъ, М. И. Корейская, 10.
И-синъ-чинъ. Свѣтланская. 6.
Ковальская, М. І. Корейская, 50.
Крикоровъ, Х. М., Свѣтл., 119.
Кунстъ и Альберсъ, т/д., Свѣтлан., с. д.
Лалаянцъ, М. А., 4-я, Матросск., с. д.
Ланчевская, А. И. Куперовъ. п. 117.
Лерхе, С. Л. Корейская, 23.
Ливеншу. Свѣтл., 7.
Макштасъ, М., Ботанич. 38.
Малеванные, Бр. Свѣтл., 141.
Медвѣдевъ, Г. П. Пологая, 10.
Морское Эконом. О-во, Свѣтл., 48.
Никулинъ, И. С. Посьетская, 20.
О-во Потреб. Уссур. ж. д., Павловск. с. д.
Петерецъ, т/д., Свѣтланск., 35.
Прищепинъ, И., Суйфунская, 12.
Розановъ, И. И. Луговая, 14.
Севинъ, С. Н. Некрасовск. 29.
Скорчеръ, Х. Г., Свѣтланск., 205.
Словикъ, Ю. П., Рабочая сл., с. д.
Тарасенко, С., Свѣтл., 11.
Тарусинъ, А. В., 2-я Матросск., с. д.
Тимоффевъ, И. Ф., Луговая, с. д.
Титоръ, Я. Н., Нагорная, 11.
Тунъ-и-тай. Свѣтл., 11.
Ту-фа лу, Фонтанная, 4.
Ты-сун-юнъ, Алеутск. 59.
Харламовъ, И. И. Свѣтлан. 91.
Цатуровъ, А. З. Свѣтл., 80.
Чабаненко, А. А., 1-я Морск. 2.
Чжан-ка-кинъ, Петровск. д. Панова.
Чирва, В. Свѣтлан., 102.
Чистоваловъ, С. И., Корейск., 47.
Чуринъ, И. Я. и К°, т/д., 1) Свѣтланск., с. д. 2) Свѣтланск., д. Бабинцева.
Шашекъ, В. Б. Послѣдн. 5.
Юденко, И. П. Китайск. 45.
Янюкъ, Е. А. Пекинская, 6.
Ян-ю-хунъ, Луговая, 3.

Винные погреба (кавказскіе).

„Кавказское добро", Свѣтл., 10.
„Казбекъ", Свѣтл., 32.
„Карданахъ", Т-во, Алеутская. 27.

Винные склады.

Антошкинъ, И. Д. Свѣтл., 113.
Вильневчицъ, І., Куперов. падь, с. д.
Гонцовъ, М. Т., Китайск., 10.
Иванова, П. И., Свѣтл., 197.
Королевъ, В. К., 1-я Матросск., 5.
Корольковъ, И. Д., Фонтанная, 15.
Лазариди, А. Н., Свѣтл., 18.
Лангелитье, І., т/д., Свѣтл., с. д.
Московско-Петербургское Т-во, Комаровская, 29.
Пьянковы, бр., т/д., Алеутск. 27.
Тарусинъ, А. В. Свѣтланск., 92.
Харламовъ, Т. Д., Свѣтлан., с. д.

Винокуренные заводы.

Пьянковъ, М. съ бр., т/д.

Виноторговли.

Бабунидзе, І. Г., Свѣтлан., 23.
Буттенгофъ, А. Свѣтлан., 67.
Вернэ, И. Ф., Китайск., 22.
Дюкосъ-Томасъ, Свѣтлан., 49.
Краснюкъ, П., Набережн., 22.
Кунстъ и Альберсъ, т/д., Свѣтл., с. д.
Лазариди. А. Н. Свѣтл., 18.
Чуринъ, И. Я. и К., т/д. Свѣтл., с. д.

Водопроводъ и канализація.

Копшель, Арт. Акц. О-во, Алеутск., 11.
Кунстъ и Альберсъ, т/д.
Лангелитье, І. и К°, т/д. Свѣтл., 27.
Чуринъ, И. Я. и К°, т/д. Свѣтл., 44.

Воды искусственныя.

Антошкинъ, И. Д., Свѣтл., 113.
Базякинъ, М., Алеутск., 61.
Зенштрадтъ, Рабоч. сл. 736.
„Калинкинъ", Китайск., 16.
Карнацкій, А. Л., Голубин. падь.
Кобаяси, Ф., Пекин. ул., 15.
Кобцевъ, Ф. С., Лазаревск., 7.
Колорито, А., Лазаревск. 8.
Макарецъ, Послѣдн., 12.
Ноюксъ, К. Ф., Матросская, 9.
Рабиновичъ, Р., Маркел. пер., 18.
Сакулисъ, К. С., Пологая, 35.

Воды минеральныя.

„Дарасунъ". т/д. Кунстъ и Альберсъ.
„Игнашинка". Гарносъ, Ф. Фонт. 28.
„Нарзанъ". т/д. И. Я. Чуринъ и К°.

Войлокъ.

Кунстъ и Альберсъ, т/д. Свѣтл., с. д.
Чуринъ, И. Я. и К°, т/д. Свѣтл., 44.

Вѣнки, гробы, кресты и пр.

„Одесск. Бюро Похорон. Процессій", Китайск., 9.

Вѣсы.

Барашковъ, А. И. и К°.
Лангелитье, І. и К°, т/д., Свѣтл., с. д.
Коппель, А., Акц. О-во, Алеутск., 19.
Кунстъ и Альберсъ, т/д., Свѣтл., с. д.
Сѣверное Т-во, Свѣтл., 36.
Чуринъ, И. Я. и К°, т/д., Свѣтл. 35.

Газетные кіоски.

Вокзальный, на станціи ж. д.
„Идеалъ", Свѣтл. ул.
Ланкевичъ, Свѣтл., уг. Посьетск.
„Польза" Свѣтл., уг. Суйфунск.

Галантерейные товары.

Баскаковъ, И. И., Свѣтл., 23.
Зайцевъ, Е. В. Пекинск. 14
Кунстъ и Альберсъ, т/д., Свѣтл., с. д.
Мучковъ, С. А. Китайск., 3.
Тарасовъ, А. и К°, Свѣтл., 16.
Лысовъ, И. М. Свѣтланск. 28.
Урины, Бр. Т-во, Свѣтл., 9.
Чуринъ, И. Я. и К°, т/д., Свѣтл. с. д.

Граверныя заведенія.

Бюргеръ, Свѣтл., 37.
Виртъ, Бр. Свѣтл. 35.
Виртъ, Г. Ф. Свѣтл. 15.
Новиковъ, С. И. Свѣтл., 25.

Гильзы.

Катыкъ, А. и К°, т/д. Складъ у Н. В. Адлеръ.
„Оріенталь", Куперовск., 28, (фабрика).

Гончарныя издѣлія.

Сорокинъ, И. А., Ермаковъ., с. д.

Горнопромышленность.

Бринеръ, Кузнецовъ, и К°, т/д.
Линдгольмъ, О. В. и К°, т/д., Гл. Конт. Свѣтланская, д. Вальдена.

Гостинницы.

„Бристоль"", Посьетская ул.
„Версаль", Свѣтланск., 10.
„Вокзалъ", 1-я Морск., 8.
„Грандъ-Отель", Алеутск. ул.,
„Европа", Свѣтланск., 8.
„Золотой Рогъ", уг. Свѣтл. и Алеут. ул.
„Ницца", Алеутск., 48.
„Нѣмецкая", уг. Китайск., и Пекин.
„Централь", уг. Свѣтл. и Алеут.
„Россія", Свѣтлан. ул., 6.
„Сибирск. Подворье", Китайск., 18.
„Эрмитажъ", 1-я Морск., 12.

Граммофоны.

„Депо граммофоновъ", Свѣтл., 32.
Кирхговъ и Ниссенъ, Суйфун., 14.
Кунстъ и Альберсъ, т/д., Свѣтл. с. д.
Лангелитье, І. и К°, т/д. Свѣтл., 27.
Синкевичъ. бр., т/д., Свѣтл., 57.
Сѣверное Т-во, Свѣтл. ул, 35.
Чуринъ, И. Я. и К°, т/д., Свѣтл., 36.

Двигатели и машины.

„Двигатель", Суйфун., 7.
Кижевичъ, В. І., Инж., Алеутск., 35.
Коппель, А., Акц. О-во, Алеутск., 19.
„Кунстъ и Альберсъ", т/д. Свѣтл.
Лангелитье, Іоганнъ и К°, т/д. с. д.
Сименсъ и Гальске, Акц. О-во, Свѣтл.,7.
Чуринъ, И. Я. и К°, т/д. Свѣтл. 44.

Дроболитейные заводы.

Зильберглейтъ, А., Куперовск. падь, 368.

Дрова.

Бариновъ, И. Куперов. падь, 172.
Букрѣевъ, М. Рабочая слоб., гор. пл.
Кравченко, А. М. Набер. Гонд. пр.
Самбросовъ, С. В. Океанск. пр. с. д.
Скидельскій, Л. Ш. 1 Рѣчка, 101.

Желѣзо и др. металлы.

Адлеръ, Н. и К°, т/д., Фонт., 6.
Бедикеръ, К. и К°. Пекинск. 22.
Вогау и К°, т/д., Посьетск. ул., 51.
„Двигатель", Суйфун., 7.
Коппель, А., Акц. О-во, Алеутск., 19.
Кунстъ и Альберсъ, т/д., Свѣтл., с. д.
Лагерфельдъ, О., Алеутск. ул.
Лангелитье, І. и К°, т/д., Свѣтл. ул.
Чуринъ, И. Я. и К°, т/д., Свѣтл. ул.

Заклепки, винты и гайки.

Артуръ Коппель, Акц. О-во. Алеутск.
Кунстъ и Альберсъ, т/д. Свѣтл. ул.
Лангелитье, Іоганъ, и К°, т/д. Свѣтл.
Чуринъ, И. Я. и К°, т/д. Свѣтл. ул.

Земледѣльческ. машины и орудія.

Кижевичъ, В. І., Инж., Алеутск., 35.
Коппель, А., Акц., О-во, Алеутск., 19.
Кунстъ и Альберсъ, т/д., Свѣтл., с. д.
Лангелитье, І. и К°, т/д., Свѣтл., 27.
„Международная К° жатвен. машинъ".
Пересел. Упр. Казенн. складъ.
Тильмансъ, Э. и К°.
Чуринъ, И. Я. и К°, т/д., Свѣтл., с. д.

Золотыя и серебряныя издѣлія.

Виртъ, Г. Ф. Свѣтлан., 15.
Виртъ, бр., Свѣтл., 35.
„Женевскій Магазинъ", Свѣтл., 37.
Кунстъ и Альберсъ, т/д., Свѣтл., 103.
Новаковъ, С. И., Свѣтланская ул. 25.
Розенбергъ, Л., Свѣтлан., д. Галецк.
Садовничій, Свѣтл., 67.
Чуринъ, И. Я. и К°. т/д., Свѣтл., с. д.

Игрушки.

„Игрушечка", Китайск., 9 и 1.
Кунстъ и Альберсъ, т/д., Свѣтл., с. д.
„Сѣверное Т-во", Свѣтл. ул., 36.
Чуринъ, И. Я. и К°, т/д., Свѣтл., с. д.

Иконы, кіоты и пр.

Баскаковъ, И. И. Свѣтл. 23.
Грушко и Чернега, Т-во, Свѣтл., 17.
Кунстъ и Альберсъ, т/д., Свѣтл. с. д.
„Сѣверное Т-во", Свѣтл. 36.
Чуринъ, И. Я. и К°, Свѣтл., 44.

Инструменты.

Кунстъ и Альберсъ, т/д., Свѣтл. ул.
Лангелитье, Іоганнъ и К°, т/д. Свѣтл. ул.
Чуринъ, И. Я. и К°, т/д. Свѣтл. ул.

Канцел. и писчеб. товары.

Кунстъ и Альберсъ, т/д., Свѣтл., с. д.
Лангелитье, І. и К°, т/д.
„Открытка", Свѣтл., 19.
Синкевичъ, бр., т/д., Свѣтл., 57.
Сѣверное Т-во, Свѣтл., 36.
Чуринъ, И. Я. и К°, т/д., Свѣтл., с. д.
Янковскій и Трусовъ, Т-во, 1) Свѣтланск. у почты, 2) Свѣтл., д. Старневыхъ.

Кассы стальныя.

Артуръ Коппель. Акц. О-во.
Барашковъ, А. И. и К°.
Кунстъ и Альберсъ, т/д.
Лангелитье, Іоганнъ и К°, т/д.
Чуринъ, И. Я. и К°, т/д.

Керосинъ и нефть.

Восточно-Азіатское Т-во", Свѣтл., 23. (складъ Т-ва бр. Нобель).
Кунстъ и Альберсъ, т/д., Свѣтл., с. д.
Лангелитье, І. и К°, т/д.
Чуринъ, И. Я. и К°, т/д., Свѣтл. с. д.

Кирпичные заводы.

Гамбургеръ, В. Семеновск. 31.
Никловичъ, Ѳ. Е. 28 вер. Усс. ж. д.
Пашкѣевъ, М. Я. село Шкотово.
Т-во кирпичн. мастеровъ.

Китайскіе товары.

Итай, т/д. Пекинск. 23.
Ма-ша-мо-тун-сунъ, Свѣтл., 23.
Сан-и-лунъ, Пекинск., д. Пьянкова.
Сан-хо-тай, Алеутск.
Сон-хо-шинъ, Китайск., 5.
Тай-куй-тхенъ, Свѣтл., 17.
Тун-фа-сянъ, Алеутск., 26.
Фу-хун-чанъ, Пекинск., 15.
Чжан-бо-янъ, Свѣтл., 23.
Шун-тай-сянъ, Алеутск.
Юн-мо-шинъ, Пекинск., 14 и мн. др.

Кишечные заводы.

Вай-пян-тя, Н. Кор. Слоб. 4.
Струмиловскіе, Бр. Бухта Улисса.

Книжныя торговли.

Барашковъ, А. И. и К°, Т-во.
Кунстъ и Альберсъ, т/д., Свѣтл., с. д.
Курманаевскій, уг. Свѣтл. и Кит.
Синкевичъ, бр., т/д., Свѣтланск. ул.
Чуринъ, И. Я. и К°, т/д.
Янковскій и Трусовъ, Т-во, Свѣтл., 37—67.

Ковры.

Васильевъ, Свѣтланск. 51.
Кунстъ и Альберсъ, т/д., Свѣтл. ул.
„Проводникъ", Т-во, Комаровск. 21.
„Сѣверное Т-во", Свѣтланск. ул.
Чуринъ, И. Я. и К°, т/д.

Кожевенные заводы.

Буттенгофъ, А. и К°, Суйф., 4.
Зильгальвъ, Ѳ. П., ст. Океанская, Уссур. ж. д., Гл. конт. и скл., Свѣтланск., 4.
Чуринъ, И. Я. и К°, т/д.

Кожевенные товары.

Бондаревъ, К. Е. Корейская, 30.
Бормотовъ, Свѣтланск., 32.
Кунстъ и Альберсъ, т/д., Свѣтл., с. д.
Малковъ, И. А. Семен. баз.
Московское Т-во, Семен. баз., лавка Ж.
Струмиловскіе, Бр. Свѣиланск. 5.
Третьяковъ, Семен. баз.
Чуринъ, И. Я. и К°, т/д., Свѣтл. с. д.
Шадринъ, Семен. баз.

Колбасныя.

Булынко, С. М., Русск. О-въ, с. д.
Калужный, С., Купер. падь.
Капраловъ, В. А., Посьетск., 53.
Крикоровъ, К. Х., Свѣтл., 119.
Онищенко, Д. Т., Купер. падь.
Петерецъ, бр., Свѣтл., 35.
Струмиловскіе, бр. Свѣтлан. ул,

Кондитерскія.

„Американская", 1-я Морск., 17.
„Варшавская", Свѣтл., 25.
Вафіади и К°, 1) Пологая, 25, 2) Свѣтланская, 179.
Видера, Свѣтланск., 129.
„Вѣнская", 1) Свѣтл., 1, 2) Свѣтл., 41.
Дубсонъ, уг. Алеутск. и Пекинск.
Краковская, Свѣтланск., 80.
Крикоровъ, К. Х. Свѣтл., 119.
Порѣцкій, Китайск., 26.
Сагиновъ, Китайск. 9.
Суфулисъ, Свѣтл., 10.
Унжаковъ, Свѣтланск., 35.
„Экономическая", Свѣтл., 10.

Консервные заводы.

Брикъ, 1-я Рѣчка.
Харіе, Алеутск., 55 (фрукты).

Конторы агент.-комиссіонныя.

Адлеръ, Н. В. и К°, т/д., Суйф., 12.
Бринеръ, Кузнецовъ и К°, Алеутск., 37.
Буртаковы, бр. Ср. Пологая, с. д.
Вассардъ, и К°, т. д.
Гарбель, Э., Свѣтл., 23.
Данилевичъ, Н. А., Алеутск.
„Двигатель", Суйфунск., 7.
Зайцевъ, Е. И., Фонтанн., 39.
Кандель, Б. Ф., Семеновск., 27.
Кацманъ, І. Д. Свѣтлан., 5.
Киргофъ и Ниссенъ, Суйф., 14.
Лагерфельдъ, О., Алеутск., 14.
Лильге, А., Свѣтл., 28.
„Посредникъ", Свѣтл., 36.
Сіэтасъ-Блокъ и К°, Алеутск., 27.
Циммерманъ, Х. А. Свѣтланск., 10.

Конторы банкирскія.

„Кунстъ и Альбersъ", т/д.
Мацуда (Япон.), Кит. 16.

Конторы выгрузочныя.

Бурлаковъ и бр., Добров. фл.
Мо-лан-фу, Эгершельдъ.
Трофимовъ, М. В., Посьетск., 62.

Конторы пароходныя.

Амурское О-во Пароходства и Торговли.
Вассардъ и К°, Свѣтл., д. Даттана.
Владивост. Агенство Добровольнаго флота.
Лангелитье, І. и К°, т/д., Свѣтл., 17.
Лукина, В. М., С-вья, Свѣтл., 11.
Кейзерлингъ, Г. Г. и К°, 1-я Матр., 29.
Кунстъ и Альбersъ, т/д. Свѣтл., с. д.
Мори, Пекинская, 27.
Ниппонъ-Юсенъ-Кайша, О-ва, Агент. контора Хаяси.
„Парох. О-во Осака-Сіосенъ-Кайша".
Русское О-во Пароходства и Торговли, Свѣтл., 33. Аг. т/д. Кунстъ и Альбersъ.
Сѣв.-Герм. Ллойдъ, Аг. т/д. Кунстъ и Альбersъ.
Сѣверное Пароходн. О-во, Алеутск., 27.
Хаяси, Китайск., 4.

Контора претензій по желѣзно-дорожнымъ дѣламъ.

Кларкъ, И. С., Федоровск., 3.

Конторы спальныхъ вагоновъ.

Международное О-во, упр.: К. Э. фонъ-Бергенъ, Алеутск., 21.
Эксплоат. к-ра. Предм. Перв. Рѣчки. Завѣд. Г. Хассекъ.

Конторы страховыя. (агентства).

Бринеръ, Кузнецовъ и К°, т/д.
Владивост. О-во, Взаимн. отъ огня Страх., Свѣтл. ул., д. Вальдена.
Второе Россійское Страховое О-во.
Генеральное О-во Страхов. жизни и пожизненн. доходовъ.
Московское Страховое О-во.
Первое Россійское Страх. О-во.
„Россія".
Русское Страх. О-во.
„Саламандра", Т-во.
Спб. О-во Страхованій.
Сѣверное Страховое О-во.
„Якорь".

Конторы строит.-техническія.

„Двигатель", Суйфунск., 7.
Кижевичъ, В. І. Инж., Алеутск., 35.
Коппель, А.. Акц. О-во, Алеутск., 19.
Кунстъ и Альбersъ, т/д., Свѣтл., с. д.
Никлевичъ, Ф. Г., Суйфунск., 15.
„Строитель", Свѣтл., д. Мѣшкова.
Тицъ, бр., Китайская, 22.
Яковлевъ, Н. С., Фонт., 41.
Юнгхендль, Г. Р. Китайск., с. д.

Конторы транспортныя.

Бринеръ, и Кузнецовъ и К°, Алеутск. ул., 35.
Ван-фу-чинъ, Алеутск.
Волковъ, Н. А., Федор., 13.
Гарбель, Э. И., Свѣтл., 23.
Добровольный Флотъ.
Кит.-Вост. ж. д. Алеутск., 37.
Кунстъ и Альбersъ, т. д., Свѣтл., с. д.
Лангелитье, І. и К°, т/д.
Лильге, А. А., Свѣтл., 28.

Мироновъ и Кривенковъ, Ст. гор. баз.
Росс. Трансп. и Страх. О-во, Кос. пер. Аг. С. Д. Перельманъ,
Тай-ти-занъ, Пекинская ул.
Шун-шин-чанъ, Корейск., д. Пьянк.

Конторы экспедиторскія.

Бринеръ, Кузнецовъ и К°, Алеутск., 37.
Вассардъ и К°, Свѣтл., 35.
Гарбель, Э., Свѣтл. 23.
Кунстъ и Альберсъ, т/д.
Лильге, Алеутск., 27.
Франки, Корейская, 45.

Конторы экспортныя.

Вассардъ и К°, т/д.
Генри П. Нюманъ.
„Кіосинша", Алеутская ул.
Мицуй и К°, Фонтан., д. Бири.

Конфектныя фабрики.

„Піонеръ", Т-во, Корейск., 52.
Ткаченко, И. П., 1-я Рѣчка, с. д.

Кофейныя.

„Варшавская", Свѣтланск., 33.
Пригода, Свѣтланск., 11.

Красильная.

Пуцандль, В. К., Алеутск., 42.

Краски, лаки, олифа.

Владик. Т-во торг. моск. и крас. товарами, Китайская, 9.
Джандаю, Суйфунск. л.
Кунстъ и Альберсъ, т/д. Свѣтл., с. д.
Лангелитье, Іоганнъ и К°, т/д. Свѣтланск. 27.
Титовъ, М. Ф., Свѣтланск., 13.
Чуринъ, И. Я. и К°, т/д. Свѣтл. с. д.

Красочные заводы.

Джандаю, Суйфунск. 16.
Кунстъ и Альберсъ, т/д., Свѣтл., с. д.
Самбургъ, Свѣтланск., 133.
Чуринъ, И. Я. и К°, т/д., Свѣтл. с. д.

Крупчатка.

Гонцовъ, М., Китайск. ул.
Исаевъ и К°, Фонтан., 22.
Линдгольмъ, О. В. и К°, т/д. Свѣтл. д. Вальдона.
Пьянковъ, М. и С-ья т/д., Семеновск. 23
Русск. Мукомол. Т-во, Семенов. 22 и 23.
Скидельскій, Л. Ш.: 1) Китайск., 22, 2) Семеновск., 23.
Урины, бр., Свѣтл., 9.
Циммерманъ, Д. А. Китайск., 24.

Лабораторіи.

Блаутъ-Блачевъ, д-ръ, Химико-бактеріол., Полтавская, 9а.
Вольфъ, Ч. Э. (химич.-аналитическая), Корейская, 35.
Желудковъ, . А. (хим.-бактер.), Китайская, 11).
Ольшевскій, В. Л. Свѣтлан., 59.
Шишло, А. А. (серодіагност. и бактеріол.). уг. Мальцевской и Лазаревской, 15/23.

Линолеумъ.

Викандеръ и Ларсонъ, Ак. О-во, Посьет., 49.
Кунстъ и Альберсъ, т/д., Свѣтл., с. д.
Лангелитье, І. и К°, т/д., Свѣтл. 27.
„Проводникъ", Т-во, Комаров., 27.
„Сѣверное Т-во", Свѣтл. ул.
Чуринъ, И. Я. и К°, т/д., Свѣтл., с/д.

Лѣсные матеріалы.

Бринеръ, Кузнецовъ, и К°, Алеутск., 27.
Вальдманъ, Р. Ф.
Ван-дэ-инъ, Корейск. ул.
Ван-ки-жу, Гейдак. овр.
Волковъ и К°., Эгертольдъ.
Восточн. Лѣсопромышл. О-во, Пекинск. 28.
Гамалицкая, В. Г., ст. Океанская.
Кравченко, Г. М., 1-я рѣчка, 616.
Ліу-кин-тха, Нагорн., уч. Консист.
Синкевичъ, бр., т/д., Корейск., д. гор. больн.
Синцеровскій, А. М., Корейская пл.
Скидельскій, Л. Ш., Купер. падь.
Цимдинъ, В. Д., Свѣтлан. 7.
Циммерманъ, Д. А., Тюремн., 3.

Лѣсопильные заводы.

Бриннеръ, Кузнецовъ и К°.
Синкевичъ, Бр., т/д.
Скидельскій, Л. Ш. Заводъ — мысъ Чуркинъ, контора—Фонтанная ул., с. д. № 7.
Циммерманъ, Д. А., Тюремная, 3.

Макаронныя фабрики.

Куперъ и Пригода, Т-во.
Ткаченко, И. Г. (Рѣчка) с. д.

Мануфактурные товары.

Барашковъ, А. И. и К°.
Грушко и Чернега, Т-во, Свѣтл., 17.
Кацепова, Т., С-вья, Свѣтл., д. Бабинцева.
Коноваловъ, Ив. съ С-мъ, Т-во М-ръ (складъ).

Коншинъ, Н. Н., Т-во (складъ).
Кунстъ и Альберсъ, т/д., Свѣтл., с. д.
„Меленковская Мануфактура", Свѣтланская, 13.
„Московскій Магазинъ", Свѣтл., 20.
Назарова, Г. и Сацъ, Е., Т-во, Свѣтл. ул.
Нестерова, Плюта и Воронинъ, Т-во, Корейск., 40.
Свѣркинъ, Ф. К. Свѣтл., уг. Корейск. 10.
Чуринъ, И. Я. и К°, т/д., Свѣтл., с. д.

Маслобойные заводы.

Циммерманъ, Х. А., Свѣтл., 10.

Масло коровье.

Гольденштедтъ, Полтавск., 7.
Кунстъ и Альберсъ, т/д. Свѣтл., с. д.
Молчановъ, Свѣтланск. 38.
„Приморскій с.-хоз. магаз.", Свѣтл. 46.
„Сибирскій Магазинъ", Китайск. 11.
Циммерманъ, Д. А. Китайская, 20.
Чуринъ, И. Я. и К°, т/д. Свѣтл. с. д.

Масла растительныя.

Кунстъ и Альберсъ, т/д. Свѣтл. с. д.
Скидельскій, Л. Ш. Семеновск. 23.
Чуринъ, И. Я. и К°, т/д., Свѣтл. с. д.

Мастерскія бондарныя.

Бонашкевичъ, Э. А., Тюремн., 24.
Дембскій, І. И., Пологая, 24.
Ивановъ, Г. Т., Набережн., 26.
Лосъ, Набережная, 26.
Тереховъ, С. Ф. Корейская, 65.

Мастерскія граверныя.

Бюргеръ, Свѣтл., 32.
Виртъ, бр., Алеутск., 37.
Виртъ, Г. Ф., Свѣтл., 15.
„Женевскій магазинъ", Свѣтл., 21.
Новаковъ, С. И., Свѣтл. 23.
Саката, Китайск., 13.

Мастерскія живописныя.

Гнѣздичъ, Д, И., Пекинская, 20.
Деньгинъ, Н. С. Посьетская, 31.
Кудрявыхъ, И. Я., Марк., 5.
Плотниковъ, Н. В., Пекинск. ул.

Мастерская золотошвейная.

Дворкинъ, Д. С. Свѣтлан., 42.

Мастерскія коробочныя.

Машинскій, В. Ш., Косой пер., 8.
Сизыхъ, М. И., Пологая, 35.

Мастерская корсетная.

„Элегантъ", Свѣтланск., 53.

Мастерскія красильныя.

Ложкина, Е. Г., Посьетск., 31.
Поповъ, М. В. и К°, Т-во, Алеутск. 13.
Пуцандль, Свѣтл., 40 и Алеутск. ул.

Мастерскія кузнечныя.

Барковъ, И. Е., Корейск. 15.
Демковъ, Ф. А., Голуб. площ., 73.
Ефимушкинъ, Т. Г. Пологая, 24.
Игнатьевъ, М. И., 2-я Портовая.
Кувшиновъ, В. Е., Китайск., 43.
и мн. другихъ.

Мастерскія механ.-слесарныя.

Башенинъ, А., Амурск. зал.
Бергау, К. Ф., Гайдамакск., 2.
Дозидзе, М., Пушкин., 8.
„Двигатель", Суйфун., 7.
Журавлевъ, Н. К. Федоров., 9.
Кунстъ и Альберсъ, т/д., Свѣтл., 29.
Нейзлеръ, С. В., Алеутск., 49.
Рудаковъ, П. М., Пологая, 20.
Стемпковской, Е. Ф., Суйфунск., 10.
Тютюнникъ, И. Л., Свѣтл., д. Бюргина.
Щеколдинъ, Д. А. Свѣтланская, 118.

Мастерскія модныя (дамскія).

Гурановская, С. Ф., ул. Петра Вел., 18.
Кунстъ и Альберсъ, т/д., Свѣтл., с. д.
Назарова, М. П., Ботанич., 8.
Петрова, М., Свѣтланск., д. Федорова.
Смульская, А. В., Семеновск., 23.
Шадрина, М. А., Пологая, 9.

Мастерскія обойныя.

Васильевъ, К. В., ул. Петра Вел.
Гейчикъ-Романчикъ, Свѣтл., 32.

Мастерскія папиросныя.

Константи, Л. К., Свѣтл. ул.
Константаниди, К. И. Пологая ул.
Чуринъ, И. Я. и К°, т/д. Свѣтл., с. д.

Мастерскія переплетныя.

„Вѣстникъ Океана", Суйфунск., 7.
„Далекая Окраина", Алеутск., 33.
„Дальній Востокъ", ул. Петра Велик.
Іогансонъ, В. К., Свѣтланск., 141.
Матвѣевъ, Н. П., Абрекская, с. д.
„Печатное Дѣло", Свѣтл., д. Пьянкова.
Синкевичъ, бр. т/д., Свѣтл., 67.
Шрейтманъ, Р. Э., Свѣтланск. ул., д. Шевелева.
„Экспрессъ", Китайск., 8.

Мастерскія портновскія.

Егоровъ, А. Ф., Свѣтл., 49.
Луговой, Л. И., Семен. баз.
Румянцевъ, Е. Т., Свѣтл., 88.

Мастерскія сапожныя.

Волошинъ, Свѣтл., 155.
Скалинскій, Э. В., Свѣтлан. 2.
„Спеціаль", Свѣтл., 32.
Трунинъ, Ф. Д., Свѣтл., 66.
Яковлевъ, Свѣтл. 21.

Мастерскія скорняжныя.

Шорниковъ, Т-во, Купер. падь.

Мастерскія столярныя.

Васильевъ, К. В., Свѣтл., 51.
Голушкинъ, К. М., Свѣтл., 90.
Добровицкій, П. Н., Пушкин., 35.
Зенченко, І. Т. Корейск., 33.
Сотниковъ, І. П., Набережн. 16.

Мастерскія чулочныя.

Ван-по-дянь, Пекинск., 10.
Сю-кон-фу, Семеновск., 35.

Мастерск. шляпъ дамскихъ.

„А ла Кокеттъ", Алеутск., 27.
„Варшавскій Салонъ", Свѣтлан. 10.
„L'art", Свѣтланск., 51.
„Парижскій Шикъ", Свѣтл., 13.
„Шантеклеръ", Свѣтл., 11.

Мастерскія экипажныя.

Галичева, В. Ф., Свѣтлан. 36.
Гейчикъ-Романчикъ, Свѣтл., 42.
Грабовикъ, И. Ф., Океанскій пр., 51.
Лукаржевскій, К. С., Свѣтл. ул.
Пирцхаловъ, Р. Свѣтл., 42.
Серебряковъ, А. М. Свѣтл.. 108.
Сухоруковъ, П. М., Набережн., 3.

Машины пищущія.

Барашковъ, А. И. и К°.
Кирхгофъ и Ниссенъ, Т-во, Суйфунская, 15.
Кунстъ и Альберсъ, т/д., Свѣтл., с. д.
Лангелитье, І. и К°., т/д., Свѣтл., 27.
Розенъ, С. Ж., сынъ, Т-во, Китайская, 11. Продстав. „Іостъ Визибль".
Синкевичъ, бр., т/д., Свѣтл., 57.
Чуринъ, И. Я. и К°, т/д. Свѣтл. с. д.

Машины швейныя.

Зингеръ, К°, Свѣтл., 59.
Кунстъ и Альберсъ, т/д. Свѣтл., с. д.
Томсенъ, Б. (бывш. Гейтманъ, Аурнгаммеръ, т/д.), Свѣтл. ул., 51.
Чуринъ, И. Я. и К°, т/д. Свѣтл., с. д.

Мебель.

Ануфріева, Е. Н., Пекинск. ул.
Барашковъ, А. И. и К°, Т-во.
Васильевъ, К. В., Свѣтл., 51.
Генендеръ, Я. Б. Семен. баз., 8.
Грушко и Чернега, Т-во, Свѣтл., 17.
Добровицкій, П. Н., Пушкинск., 35.
Кунстъ и Альберсъ, т/д., Свѣтл., с. д.
Лангелитье, І. и К°, т/д., Свѣтл., 27.
„Магазинъ случайныхъ товаровъ", Набер.
Московское Т-во, Свѣтл., 41.
„Открытка", Свѣтл., 19.
Синкевичъ, Бр., т/д., Свѣтл., 17.
„Сѣверное Т-во", Свѣтланск.
Чуринъ, И. Я. и К°, т/д., Свѣтл., с. д.

Мельницы.

„Русское Мукомольное Т-во", Акц. О-во.
Циммерманъ, Д. А., Тюремн., 3.

Множительные аппараты.

Кунстъ и Альберсъ, т/д. Свѣтл., с. д.
Синкевичъ, Бр., т/д.
Чуринъ, И. Я. и К°, т/д. Свѣтл., с. д.

Молочные скопы.

Владивостокск. Молочная Артель.
„Галька", Куперовск. падь.
„Гигіена", Свѣтл., 25.
Гольденштедтъ, Миссіонерск., 7.
Кунстъ и Альберсъ, т/д., Свѣтл., с. д.
Лангерфельдъ, О. Алеутск. ул.
„Сибирскій Магазинъ", Китайск., 9.
Циммерманъ, Д. А., Китайск., 20.

Москательные товары.

Владивост. Т-во Торговли москотельными и окрасочн. товарами, Свѣтл., 13, 59 и Китайск., 9.
Вогау и К°, т/д., Посьетск.
Джандаю, Суйфунск., 14.
Кунстъ и Альберсъ, т/д., Свѣтл., с. д.
Лангелитье, І. и К°, т/д., Свѣтл., 27.
Самбуръ, Свѣтл., 138.
Титовъ, М. Ф. Свѣтл., 13.
Чуринъ, И. Я. и К°, т/д., Свѣтл., с. д.

Музыкальн. инструменты.

Барашковъ, А И. и К°.
„Депо Граммофонъ", Свѣтл., 32—34.
Еленекъ, М. Н., Свѣтл., 71.
Кирхгофъ и Ниссенъ, Суйфунск., 14.
Кунстъ и Альберсъ, т/д., Свѣтл., с. д.
Лангелитье, І. и К°, т/д., Свѣтл., 27.
Синкевичъ, Бр., Свѣтл., 17.
„Сѣверное Т-во", Свѣтл., 36.
Чуринъ, И. Я. и К°, т/д., Свѣтл., с. д.

Мучная торговля.

Гонцовъ, М. Т., т/д., Китайск., 8.
Кунстъ и Альберсъ, т/д., Свѣтл., с. д.
Линдгольмъ, О. В. и К°, т/д. Свѣтл., 127.
Партори, Алеутск., 24.
Пьянковъ, М. съ С-ми, т/д. Семен.
Русское Мукомольное Т-во, Акц. О-во.
Скидельскій, Л. Ш. Семеновск., 23.
Циммерманъ, Д. А., Китайск., 24.
Чуринъ, И. Я. и К°, т/д., Свѣтл., с. д.

Мыло, свѣчи и пр.

Кунстъ и Альберсъ, т/д., Свѣтл., с. д.
Циммерманъ, Х. А., Набережн., с. д.
Чуринъ, И. Я. и К°, Свѣтл., с. д.

Мыловаренные заводы.

Деденевъ и Бирюковъ, Т-во. Тюремн., 1.
Кунстъ и Альберсъ, т/д., Свѣтл., с. д.
Мѣшалкинъ, 1-я рѣчка.
Теверъ и Ружицкій, 1-я рѣчка, с. д.
Чуринъ, И. Я. и К°, т/д., Свѣтл. ул. с. д.

Мѣховые товары.

И-тай, Пекинск. 22.
Кунстъ и Альберсъ, т/д., Свѣтл., с. д.
„Московскій Магазинъ", Свѣтл., 20.
Урнны, Бр., Свѣтл., 9.
Чуринъ, И. Я. и К°, т/д., Свѣтл., с. д.

Мѣшки и брезенты.

Кунстъ и Альберсъ, т/д., Свѣтл., с. д.
„Меленковская Мануф-ра", Свѣтл., 13.
Чуринъ, И. Я. и К°, Свѣтл., 36.

Мясо.

Барзуновъ, Я. М. Куперов. падь, 35.
Бондаревъ, В. И., Семен. баз., 11.
Гордѣевъ, Х. Р. Семен., баз., 25.
Захарченко, А., Китайск., 17.
Кулаевъ, И. В. Т-во, Семен., баз., 2.
Поплавскій, Г. В. Семен., баз., 25.
Струмиловскіе, Бр. Семен., баз., 5.
Циммерманъ, Д. А. Семен., баз., 7.
Черновъ, Г. Г. Китайск., 15.
и мн. др.

Номера для пріѣзжающихъ.

Бобекъ, Китайск. ул.
„Вокзалъ", 1 Морская, 8.
„Кіевъ", Семеновск. 19.
„Коммерческіе Номера", Семеновск. баз., близъ Китайск.
„Крымскіе Номера", 1-я Морск.
„Московское Подворье", Миссіон. ул.
„Сибирское Подворье", Китайск., 18.
Юровъ, І. М., Алеутск., д. Шевелева, и мн. др.

«Сиб. Ежег.»

Оборудованіе всевозм. заводовъ.

Артуръ Коппель, Акц. О-во.
Кунстъ и Альберсъ, т/д.
Чуринъ, И. Я. и К°, т/д

Оборудованіе желѣзн. дорогъ.

Артуръ Коппель, Акц. О-во.

Оборудованіе лѣсоп. заводовъ.

Артуръ Коппель, Акц. О-во. Представ. фирмы „Ф. В. Гофманъ" (Бреславль).

Оборудованіе электр. сооруженій.

„Всеобщая К° Электричества", Акц. О-во.
Сименсъ и Гальске, Акц. О-во.

Обувь и дорожныя вещи.

Богатырь и Шишловъ, Семен. баз., 6.
Бондаревъ, Семен. баз., 3.
„Грушко и Чернега", Т-во, Свѣтл. ул.
Кунстъ и Альберсъ, т/д., Свѣтл., с. д.
Лангелитье, І. и К°, т/д., Свѣтл., 27.
Лысовъ, И. М., Свѣтл., 28.
Нестерова, Плюта и Воронинъ, Т-во, Корейск., 40.
Петерсенъ, т/д., Свѣтл., 15.
„Проводникъ", Т-во, Комаровская., 27.
Росс.-Амер. Резин. Мануф., Т-во, Свѣтл., 9.
„Сѣверное Т-во", Свѣтл. ул.
Чуринъ, И. Я. и К°, т/д., Семен. баз.
Шадринъ, Семен. баз., 13.

Огнетушители.

Гарбель, Э. Свѣтланск. ул.
Кунстъ и Альберсъ, т/д. Свѣтл., с. д.
Лангелитье, І. и К°, т/д. Свѣтл., 27.
Чуринъ, И. Я. и К°, т/д. Свѣтл., с. д.

Огородничество и садоводство.

Высоцкій, 1) Тигр., с. д., 2) Свѣтл., д. Шевелева.
Гусевъ, В. А., Орл. гнѣздо.
Икеда, Свѣтланск., 65.
Лю-хан-сы, Свѣтл., 75.
Сапожниковъ, Никифор. ул., с. д.
„Флора", Станц. Океанская.

Оленеводство.

Конрадъ, С. И. Посьетск., 4.
Старцова, Н-ки. Свѣтл., 67.
Шевелевъ, В. М. Пушкинск., 49.
Янковскій, В. М. Пушкинск. ул.

Оптическія принадлежности.

Виртъ, Бр., Свѣтл., 35.
Виртъ, Г. Ф. Свѣтл., 15.
„Двигатель“, Суйфун., 1.
„Женевскій Магазинъ“, Свѣтл., 37.
Кунстъ и Альберсъ, т/д. Свѣтл., с. д.
Лангелитье, Іоганнъ и К°, т/д., Свѣтланская., 27.
Новаковъ, С. И., Свѣтл., 23.
Садовничій, Свѣтл., 67.
Чуринъ, И. Я. и К°, т/д. Свѣтл., с. д.

Оружіе и охотничьи принадлежн.

„Діана“, Свѣтланская улица, 13.
Кунстъ и Альберсъ, т/д., Свѣтл., с. д.
Лангелитье, І. и К°, т/д. Свѣтл., 27.
Смитъ, С. Л., Алеутск., 37.
Чуринъ, И. Я. и К°, т/д. Свѣтл., с. д.

Освѣщеніе.

Артуръ Коппель, Акц. О-во.
Всеобщая Комп. Электричества, Акц. О-во.
„Двигатель“, Т-во, Суйфунск., 7.
Кунстъ и Альберсъ, т/д., Свѣтл., с. д.
„Люксъ“, Свѣтланск., 18.
Сименсъ и Гальске, Акц. О-во.
„Сѣверное Т-во“, Свѣтланск., 36.
Чуринъ, И. Я. и К°, т/д., Свѣтл., 36.

Офицерскія вещи.

Дворкинъ, Д. С. Свѣтланск., 42.
Заблоцкая, М. С. Свѣтл., 40.
Новый С.-Петербургскій магазинъ, Свѣтланская, 32.
Чуринъ, И. Я. и К°, т/д. Свѣтл., с. д.

Пивные склады.

Андерсонъ, Послѣдняя, 33.
Вержбовскій, Комаров., 24.
Дайко-Кисаку, Алеутск., 26.
„Ливонія“, Свѣтл., 4 и 90.
Марекъ, В., Китайск., 19.
Новицкій, Корейск., 88.
Оота Ріозабуро, Корейск. сл.
Шимонекъ, Пологая, 36.

Пивоваренные заводы.

„Ливонія“, влад. Ѳ. П. Зильгалвъ, Гл. Конт., Свѣтл. ул., 4.
Лю-син-тхенъ, Корейск., 44.
Марекъ, В., (Сѣданка).
Ноюксъ, К. Ф., Лазаревск., с. д.
„Приморское Т-во“, Лазаревск., 2.
Фуксъ, К., 1-я Рѣчка.

Платье готовое.

Бондаревъ, Сем. баз. пас., 3, 4, 5.
Гольдшейнъ и Апинянскій, Т-во, Свѣтл. ул.
„Грушко и Чернега“, Т-во, Свѣтл. ул.
Клеверъ, А. И., Свѣтл., 41.
Кунстъ и Альберсъ, т/д., Свѣтл., с. д.
Лавровъ, А. П., Свѣтл., 15.
Нестерова, Плюта и Воронинъ, Корейск., 40.
Петерсенъ, т/д., Алеутск., 15.
Урины, Бр., Свѣтл., 9.
Хаяси, Китайск., 9.
Чуринъ, И. Я. и К°, т/д., Свѣтл., с. д.

Плитки метлахскія.

Кунстъ и Альберсъ, т/д., Свѣтл., с. д.
Лангелитье, І. и К°, т/д., Свѣтл., 27.
Чуринъ, И. Я. и К°, т/д., Свѣтл., с. д.

Пожарныя принадлежности.

Арт. Коппель, Акц. О-во, Алеутск., 11.
Кунстъ и Альберсъ, т/д., Свѣтл., с. д.
Лангелитье, І. и К°, т/д., Свѣтл., 27.
Чуринъ, И. Я. и К°, т/д., Свѣтл., с. д.

Порохъ.

Кунстъ и Альберсъ, т/д.
Чуринъ, И. Я. и К°, т/д.

Посуда и хозяйств. принадлежн.

Борисовъ, Свѣтл., д. Кустера.
Голодяевы, Бр., Свѣтл., 12.
Кунстъ и Альберсъ, т/д.
Лангелитье, І. и К°, т/д.
„Сѣверное Т-во“, Свѣтл. ул.
Чуринъ, И. Я. и К°, т/д.
Як-фу-занъ, Семеновск., 30.

Представительства.

Кунстъ и Альберсъ, т/д. Представители: Русск. Т-ва торг. цементами, Русск. О-ва для выд. и прод. пороха, Т-ва для обраб. нефтян. остатк. А. Л. Фроловъ и К°, Пишущихъ машинъ „Ундервудъ“, Шампанск. „Муммъ“ и др.
Чуринъ, И. Я. и К°, т/д.. Представители: Межд. К°. жатв. машинъ, Сельско-хоз. маш. Гельферихъ-Саде, Локомобилей Р. Вольфъ (Магд.), Акц. О-ва Польдигютте (сталь), Ижевскихъ заводовъ, Фабр. роялей К. М. Шредеръ, Шампанскаго Ирруа и К° и др.

Пробки.

Викандеръ и Ларсонъ, Акц О-во, Посьетск., 49.

Резиновыя издѣлія.

Кунстъ и Альберсъ, т/д., Свѣтл., с. д.
„Проводникъ“, Т-во, Комаров. 27.

Т-во Росс.-Американск. Рез. Мануф. п/ф. „Треугольникъ", Свѣтл., 9.
Чуринъ, И. Я. и К°, т/д., Свѣтл., с. д.

Рестораны.

„Европейскій", Свѣтл., 107 (II кл.).
„Золотой Рогъ", Московское Т-во.
„Коммерческое Собраніе", Свѣтл., 10.
„Лондонъ", Алеутск. ул. (II кл.).
„Славянскій", Свѣтл., 62, (II кл.).
„Собраніе Приказчиковъ", Пушк. с. д.
„Фантазія", Свѣтл., 102 (II кл.).
Шуинъ, В. М., Свѣтл., 49.
„Эдемъ", Свѣтланская, 41.

Рисовые заводы.

Адлеръ и К°., Фонтанн., д. Демби (торг).
Кіосиша и К°, Фонтанная, 19.
Кунстъ и Альберсъ, т/д., Свѣтл., с. д., (торг.).
Куранари Асакичи, Семен., 34.
Примор. Торг.-Пром. Т-во, Фонтан., 6.
Сенео, К., Алеутск. ул., д. Галецкаго.
Циммерманъ, Х. А., Купер. падь.

Рыбные промыслы.

(конторы).

Демби, Г. Ф., Китайск., с. д.
Мироновъ, И. М. Коммерч. пр.
Линдгольмъ, О. В. и К°, т/д.
Люрь, Бр. т/д.
Петерецъ, В. С., К°, Свѣтл. 35.
Свидерскій, А. Г., Косой пер., с. д.
Толмачевъ, А. И. Корейск., с. д.
Эриксонъ, И. М., конт.—Алеутск., 30.

Рыболовныя снасти.

Ичіанаги, Н., Корейск., 34.
Кабояси, Пекинская, 15.
Смитъ, С. Л., Алеутск., 37.
Чуринъ, И. Я. и К°, т./д., Свѣтл., с. д.

Сахарные склады (заводскіе).

Александров. Т-во (Русско-Аз. Банкъ).
Кузнецовъ, А. Г. и К°, Т-во, Свѣтл. ул.
Кунстъ и Альберсъ, т/д., Свѣтл., с. д.
Терещенко, Бр., Т-во, Свѣтл., 12.
Харитоненко, И. Г. и С-нъ, 1-я Морская, 29.
Чуринъ, И. Я. и К°, т/д. Свѣтл., с. д.

Свѣчные заводы.

Поповы, Бр. и К°, Мальцев., 3.
Примор. Торг.-Пром. Т-во, Фонтанн., 6.

Скобяные товары.

Амельяновъ, И. Я., Корейск., 40.
Барашковъ, А. И. и К°, Т-во.
Гиллеръ, Г. И., Семеновск., 31.
„Двигатель", Суйфун., 7.
Джан-юй-винъ, Корейск., 49.
Земсковъ, Е., Корейск., 34.
Каленовъ, П. С., Сем. баз., 1.
Коппель, А., Акц. О-во, Алеутск., 19.
Кроненбергъ, Фонтанн., 33.
Кунстъ и Альберсъ, т/д., Свѣтл., 29.
Лангелитье, І. и К°, т/д., Свѣтл., 27.
Самбуръ, Свѣтл., 138.
Смертинъ, А. В., 1-я Рѣчка, д. Амельян.
Смирновъ, С. Н., Алтайск., 26, (пок. стар. жел. и др. мет.).
„Сонхошинъ", т/д., Свѣтл., с. д.
Фроловъ, П. Е., Сем. баз., 5.
Чуринъ, И. Я. и К°, т/д., Свѣтл., 36.
Шелягинъ, П. П., Семен. баз., 76.

Соль.

Кунстъ и Альберсъ, т/д., Свѣтл., с. д.
Сонхошинъ, т/д., Свѣтл., с. д.
Чуринъ, И. Я. и К°, т/д., Свѣтл., с. д.
Эриксонъ, И. М., Алеутск., 30.

Стекло оконное.

Кунстъ и Альберсъ, т/д., Свѣтл., с. д.
Чуринъ, И. Я. и К°, т/д., Свѣтл., с. д.

Стеклодѣлательные заводы.

„Кипарисовъ", Раз. „Кипарисовъ".
Уссурійск. Стекл. Заводъ, Т-ва, т/д. М. Пьянковъ съ Бр. и О. П. Асмусъ. Контора—Алеутск., 37.

Строительные матеріалы.

Адлеръ, Н. и К°, т/д., Фонтанн., 6.
Бринеръ, Кузнецовъ и К°, Алеутск., 27.
Вост. Лѣсопр. Т-во, Пекинск., 28.
Гамалицкая, В. Г. Станц. Океанская.
Горвартъ-Божечко, Свѣтл., 99.
Зубаревъ, В. П., Семен. баз.
Кравченко, Г. М., 1-я Рѣчка.
Кунстъ и Альберсъ, т/д., Свѣтл., с. д.
Лангелитье, І. и К°, т/д.
Пилецкій, А. М., Корейск., 25.
„Проводникъ", Т-во, Комаров., 27.
Скидельскій, Л. Ш., Корейск., сл., с. д.
Старцева, А. Д., Н-ки, Свѣтл., с. д.
Цимдинъ, В. Д., Свѣтл., 7.
Циммерманъ, Д. А., Тюремн., 3.
Чуринъ, И. Я. и К°, Свѣтл., 36.

Судостроеніе.

Бринеръ, Кузнецовъ и К°, т/д.

Сѣмена.

Гусевъ, В. А., Орлин., гн.

Табачныя издѣлія.

Адлеръ, Н. В., т/д., Суйфунск., 12.
„Босфоръ", Свѣтланск., 25.
Гирбасовъ, М. Г., Суйфунск., 12.
Констанди, А. К., Свѣтл., 49.
Константиниди, Свѣтл., 17 и 31.
Кунстъ и Альберсъ, т/д.
Чуринъ, И. Я. и К°, т/д.

Технич.-строит. склады.

Всеобщая К° Электр. Акц. О-во, Свѣтланск., 59.
„Двигатель", Свѣтл. ул.
Кижевичъ, В. І. Алеутск., 27.
Коппель, А., Акц. О-во, Алеутск., 19.
Кунстъ и Альберсъ, т/д., Свѣтл., д.
Лангелитье. І. и К°, т/д., Свѣтл., 27.
„Строитель", Свѣтл., тел. 63.
Сименсъ и Гальске, Акц. О-во, Свѣтланская, 7.
Тицъ, Бр., Китайск., 22.
Червинскій, Г. К., Китайск., 9.
Чуринъ, И. Я. и К°, т/д., Свѣтл., 36.
Юнгхендель, Г. Р. Китайск. с. д.
Яковлевъ, Н. С. Фонтанн., 41.

Типографіи.

„Вѣстникъ Океана", Суйфунск., 7.
„Далекая Окраина", Алеутск., 53.
„Дальній Востокъ", ул. Петра Вел., с. д.
Іогансонъ, В. К., Маркел., 3.
Матвѣевъ, Н. П., Абрекск., с. д.
„Морского Штаба", Свѣтл., 44.
„Печатное Дѣло", Свѣтл. ул.
Приморск. Обл. Правл., Алеутск., с. д.
Синкевичъ, Бр., т/д.
Уссур. Казач. войска, Свѣтл., 56.
Шрейтманъ, Р. Э., Свѣтл. ул., д. Шевел.
„Экспрессъ", Китайская. 8.

Уголь древесный.

Кильбарчикъ, М., Семен. баз., 2.
Кравченко, Семен. баз. 10.
Лу-го-фу, Семен. баз., 2.
Ше-ю-дунъ, Алеутск., 34.

Уголь каменный.

Арцтъ, Л. Л., Косой пер. д. Свидерскаго.
Бринеръ, Кузнецовъ и К°. т/д.
Дуйское Т-во, Свѣтл. ул.
Кунстъ и Альберсъ, т/д., Свѣтл., с. д.
Линдгольмъ, О. В. и К°, т/д. Тел. 126.
Маевъ, С. А. Въ бухтѣ.
Олдаковскій, Алеутск. 19.
Скидельскій, Л. Ш. Тел. № 195.
Старцева, А. Д., Н-ки, Свѣтл., с. д.
Сучанск. копей Тел. № 862.
Умеда, К. и К°, Фонтанная, 19.
Уссур. Горно-Пром. Т-во. Свѣтл, 67.
Циммерманъ, Х. А., Свѣтл., 12.
Чуринъ, И. Я. и К°, т/д.

Универсальныя торговли.

Кунстъ и Альберсъ, т/д., Свѣтл. ул.
Чуринъ, И. Я. и К°, т/д., Свѣтл., с. д.

Фотографіи.

Асахи, Свѣтланск. 102.
„Золотой Рогъ", Пологая, 40.
„Идеалъ". Свѣтлан., 40.
Ливай, Свѣтланская, 11.
Мацкевичъ, Свѣтланск., у Віадука.
„Міръ", Свѣтлан., 84.
„Молнія", Китайская, 34.
„Прогрессъ", Китайск., 13.
„Роза", Свѣтланск., 91.
„Свѣтопись", Китайск., 15.
„Солнце", Фонтанн., 28.

Фруктово-консервные заводы.

Хоріе, Н., Алеутск, 55,

Фрукты сушеные.

Лагерфельдъ, О. Алеутск., 41.
Фонкельштейнъ, М. Алеутск. 24.

Фруктовыя торговли.

Дун-ки-юнъ, Корейская, 46.
Кобояси, Пекинская, 15.
Колояни, С. И. Свѣтланская, 37.
„Крымъ", Свѣтлан., 7.
Маркосянцъ, Е., Свѣтлан., ул.
Мукай Цурумацу, Семенов., 34.
Сун-тан-чанъ, Алеутск., 24.
Танака, Корейская, 34.

Хлопокъ.

Вогау и К°, т/д. Посьетская, 51.

Цементъ.

Кунстъ и Альберсъ т/д., Свѣтл., с. д.
Чуринъ, И. Я. и К°, т/д., Свѣтл., с. д.

Цинк. и сер.-свинц. руды.

„Тетюхе", Акц. Горно-Промыш. О-во въ Ольгин. уѣздѣ.

Чай, сахаръ.

Вогау и К°, т/д., Китайская, 11.
Высоцкій, В. и К°, Суйфун., 24.
Кузнецовъ, А. и К°, преемн. Губкина, А., Свѣтл. ул.
Кунстъ и Альберсъ, т/д., Свѣтл., с. д.

Сонхотинъ, т/д., Свѣтл., с. д.
„Ханькоуское Т-во чайн. торг. для Дальн. Востока, Свѣтл., 18.
Циммерманъ, Д. А., Китайск., с. д.
Чистяковъ, И. Ф.
Чуринъ, И. Я. и К°, т/д., Свѣтл., с. д.

Часы.

Вирть, Бр., Свѣтл., 35.
Вирть, Г. Ф., Свѣтл., 15.
„Женевскій Магазинъ", Свѣтл., 37.
Кунстъ и Альберсъ, т/д., Свѣтл., с. д.
Новаковъ, С. И., Свѣтл. ул.
Чуринъ, И. Я. и К°, т/д., Свѣтл., с. д.

Шапки, шляпы.

Грушко и Чернега, Т-во.
Дворкинъ Свѣтл., 42.
Заблоцкій, М., Свѣтл., 40.
Кунстъ и Альберсъ, т/д., Свѣтл., с. д.
Рубинштейнъ, Свѣтл., 101.
Рыловъ, В. А. Свѣтланская, 11.
Селивановъ, Я. В., Свѣтл., 113.
Урины, Бр., Т-во, Свѣтл., 9.
Чуринъ, И. Я. и К°, т/д., Свѣтл., с. д.

Шины экипажныя.

Кунстъ и Альберсъ, т/д., Свѣтл., с. д.
„Проводникъ", Т-во Комаров., 27.
„Треугольникъ", Т-во. Свѣтл., 9.
Чуринъ, И. Я. и К°, т/д., Свѣтл., т/д., 36.

Шоколадная фабрика.

„Пригода", Свѣтл., 11., Тел. 413.

Шорные товары.

Кунстъ и Альберсъ, т/д., Свѣтл., с. д.
Малковъ, Л. А., Семен. баз., 20.
Мѣлковскій. П. В., Семен. баз., 20.
Трушковскій, Г. П., Семен. баз., 20.
Чуринъ, И. Я. и К°, т/д., Свѣтл., с. д.
Шорниковъ Т-во, Семенов. баз., 3.

Штемпеля каучуковые.

Григорьева, Е. Ф., Свѣтл., 71.
Тютюнникъ, И. Л., Свѣтл. ул., 9.
Чудновскій, В. А., Китайск., 11.

Экипажи и принадлежности.

Бергау, Ф. Ср. Пологая, 39.
Карелицкій и Антокъ, Т-во. Суйфун., 8.
Кунстъ и Альберсъ, т/д., Свѣтл., с. д.
Пирухаловъ, Свѣтл., 31.
Пухалова, Свѣтланск., 32,
Чуринъ, И. Я. и К°, т/д., Свѣтл., с. д.

Электро-театры

„Викторія", Свѣтл. д. Даттанъ.
„Грандъ-Иллюзіонъ", Свѣтланск., 40.
„Золотой Рогъ", Свѣтланск., ул.
„Идиллія" Свѣтл., 41.
„Миражъ", Семеновск., 15.
„Наполеонъ", Свѣтланск., ул.

Электрич. принадлежности.

„Всеобщая К° Электричества", Акц. О-во.
„Двигатель", Суйфун., 7.
Кунстъ и Альберсъ, т/д., Свѣтл., с. д.
Лангелитье, І. и К°, т/д., Свѣтл., 27.
Сименсъ и Гальске, Акц. О-во, Свѣтланская, 31.
„Сѣверное Т-во", т/д., Свѣтл., 36.
Чуринъ, И. Я. и К°, т/д.

Японскія вещи.

Асакура, Алеутская, 32.
Кіосинша и К°, т/д., Алеутск. ул., 26.
Мимото, К. А., Китайск., 9.
Накамура, Алеутск., 53,
Нагата, Э., Семенов., 27.
Сенео, К., Алеутск., 55.
Хоситанъ, Корейск. 42 и мн. др.

с. ВОЗНЕСЕНСКОЕ

Вознесенской волости, Красноярскаго уѣзда, Енисейской губерніи (на р. Батой), отстоитъ отъ уѣзднаго города Красноярска въ 30 вер. и отъ ближайшей пароходной пристани 30 вер., отъ почт.-тел. станціи „Зыково", находящейся при жел.-дор. станціи того же наименованія 9 вер. Черезъ село „Вознесенское" протекаетъ небольшая и несудоходная рѣка „Батой", впадающая въ такую же рѣку „Есауловку", которая и впадаетъ въ „Енисей", отстоящій отъ волости въ 10 вер. Жителей въ селѣ Вознесенскомъ числится обоего пола 1352 чел., а по

всей волости, состоящей изъ 40 населенныхъ пунктовъ, 12.329 человѣкъ. Изъ нихъ 670 чел. пришлые, проживающіе по паспортамъ, остальные мѣстные. Во всей волости имѣются 7 церквей въ слѣдующихъ селахъ: Вознесенскомъ, Моганскомъ, Торгашинскомъ, Кускунскомъ, Свищенскомъ, Березовскомъ и Лодейскомъ. Часовни есть въ слѣдующихъ деревняхъ: Базайской, Киндяковской, Усть-Батайской, Кархатайской, Лапатинской и Пузыревой, въ которыхъ въ престольные дни служатъ священники, въ приходахъ коихъ находятся часовни. Въ селѣ Вознесенскомъ одно Министерское училище, одна больница на 10 кроватей; кромѣ того, по волости имѣются: 9 церковно-приходскихъ школъ и двѣ школы грамоты. Жители преимущественно занимаются хлѣбопашествомъ и частью огородничествомъ; побочный заработокъ большинству доставляетъ сплавъ лѣса и дровъ по рѣкѣ Манѣ и Енисею въ гор. Красноярскъ. Есть нѣсколько кирпичныхъ заводовъ около селъ Торгашинскаго и Казайскаго, изъ нихъ болѣе крупные принадлежатъ мѣстнымъ крестьянамъ: Чанчикову Никифору Егоровичу, Мурдеву Ильѣ Ивановичу и Колгаеву Якову, которые проживаютъ вблизи заводовъ. Въ селѣ Вознесенскомъ есть Земская квартира.

Населеніе волости состоитъ изъ коренныхъ жителей—казаковъ, ссыльныхъ и переселенцевъ, образовавшихъ здѣсь нѣсколько поселковъ, напр.: Бѣловерскій, Самарскій и пр. Съ проведеніемъ жел. дор. и сокращеніемъ извознаго промысла, доставлявшаго населенію хорошіе заработки, замѣчается усиленное переселеніе коренныхъ жителей въ города, гдѣ они приписываются въ мѣщане. Доходъ сельскихъ обществъ значительно уменьшился со введеніемъ казенной продажи вина и закрытіемъ общественныхъ питейныхъ домовъ, которые приносили хорошіе барыши, такъ какъ извѣстный „Московскій трактъ“ проходитъ по всей волости и почти всѣ села расположены на трактѣ, гдѣ въ оно время было сильное движеніе.

Казенныя винныя лавки есть въ селахъ: Вознесенскомъ, Базайскомъ, Березовскомъ, Моганскомъ, Зыковскомъ и Кускунскомъ. Въ селѣ Березовскомъ есть залежи каменнаго угля, которыя разрабатывались до 1903 года Московскимъ Акціонернымъ Обществомъ, но теперь не разрабатываются вслѣдствіи появившейся въ шахтѣ воды, которую не успѣваютъ выкачивать.

При больницѣ въ с. Вознесенскомъ учреждена должность врача, но, къ сожалѣнію, она очень часто вакантна.

Должностныя лица: Волостной Старшина—В. А. Непомнющій, Волостной Писарь—А. С. Климовскій, Становой Приставъ 2 стана—М. А. Бобровъ. Изъ торгующихъ наиболѣе крупнымъ является—К. С. Бархатовъ—разными товарами (живетъ въ с. Бархатовскомъ).

Медицинск. фельдшера: Андріанъ Михайловичъ Андріановъ, Георгій Петровичъ Безплатовъ и Павелъ Антоновичъ Козловъ.

Оспо-прививательница Іуліана Ивановна Шестакова.

Священники: въ с. Вознесенскомъ—о. Андріанъ Кручининъ, въ с. Березовскомъ—Благочинный Гавріилъ Силинъ, въ с. Лодейскомъ—Адріанъ Сѣриковъ, въ с. Торгашинскомъ—Иванъ Вологодскій, въ с. Свищевскомъ—Іоаннъ Крестинъ, въ с. Моганскомъ—Іоакимъ Пушкаревъ и въ с. Кускунскомъ Николай Лебедевъ.

Учитель Михаилъ Ивановичъ Щуплевъ.

ВѢРНЫЙ.

Областной городъ Семирѣченской области, расположенъ подъ 43° 17′ с. ш. и 46° 37 в. д., на высотѣ 2588 фут. надъ уровн. моря, въ долинѣ, у подножія горнаго хребта Ала-тау (бѣлыя горы), составляющаго отроги Тянь-Шаня.

Черезъ городъ Вѣрный протекаетъ рѣка Малая-Алматинка, берущая свое начало въ горахъ Ала-тау. Она образуется отъ таянія вѣчныхъ горныхъ снѣговъ, чрезвычайно мелководна и бурна, особенно во время весенняго половодья. Къ сѣверо-восточной сторонѣ города Вѣрнаго примыкаетъ станица Больше-Алматинская, а еще далѣе на сѣверо-востокъ—станица Мало-Алматинская. Городъ правильно распланированъ, улицы широкія, по сторонамъ коихъ протекаютъ арыки, обсаженные различными деревьями: тополь, карагачъ, береза, акація и дубъ. Климатъ умѣренный (средн. год. темп.+8° Ц.). Лѣтомъ перепадаютъ иногда обильные дожди и поэтому особенно тяжелой жары не замѣчается. Зимой выпадаетъ снѣгъ, устанавливается санный путь, продолжающійся иногда до 3-хъ и болѣе мѣсяцевъ. Среднее количество осадковъ—592 мм.

Городъ часто подвергается землетрясеніямъ: въ 1887 году было такое сильное землетрясеніе, что почти весь городъ былъ разрушенъ, зимою 1910 г. также пострадалъ сильно не только Вѣрный и его окрестности, но и другіе районы Семирѣчья.

Разстоянія г. Вѣрнаго отъ другихъ городовъ Семирѣчья приблизительно таковы: до г. Пишпека по почтому тракту 234 версты, до г. Пржевальска 600 верстъ, до г. Копала 356 верстъ, до г. Джаркента 325 верстъ, и до г. Лепсинска 500 верстъ.

По завоеваніи края, въ 1864 году, генералъ-маіоромъ Колпаковскимъ было основано укрѣпленіе Вѣрное, которое въ 1869 году переименовано въ Областной городъ Алматинскъ, но послѣдній въ томъ же году, по докладу степной комиссіи, переименованъ въ городъ Вѣрный. Число жителей города Вѣрнаго, по Всеподданнѣйшему отчету за 1912 годъ опредѣляется въ 41.366 душъ обоего пола; но въ дѣйствительности населеніе значительно больше, такимъ образомъ на 1 января 1914 г. число жителей можно считать не менѣе 50.000 тыс. человѣкъ, включая и населеніе Алматинской станицы (старый городъ), гдѣ насчитывается до 6.000 душъ об. пола, Большая часть населенія состоитъ изъ русскихъ, остальные туземцы и азіаты разнообразныхъ племенъ и національностей. Число жилыхъ зданій въ городѣ около 3.000, церквей православныхъ 9, мусульманскихъ мечетей 5 и одна іудейская синагога, 45 улицъ съ наименованіями: Побережная, Каракольская, Талгарская, Алматинская, Казначейская, Первогильдейская, Проспектъ генерала Колпаковскаго, Пушкинская, Нарынская, Копальская, Сергіопольская, Лепсинская, Казарменная, Пишпекская, Старокладбищенская, Иссыкъ-кульская, Каскеленская, Узунъ-Агачская, Солдатская, Сартовская, Киргизская, Дунганская, Кашгарская, Таранчинская, Степная, Петропавловская, Кардонная, Гончарная, Артиллерійская, Лагерная, Госпитальная, Мѣщанская, Сельская, Командирская, Гимназическая, Губернаторская, Балхашская, Гоголевская, Торговая, Кульджинская, Станичная, Церковная, Илійская, Сѣнная и Токмакская. Шесть площадей: Троицкая, Никольская, Пріютская, Военная, Гостинодворская и Покровская.

Въ отношеніи благоустройства городу, конечно не хватаетъ еще многаго, но все же онъ постепенно устраивается,—въ настоящее время имѣются уже тротуары, появился телефонъ и т. д. Смѣта городскихъ расходовъ до 250.000 руб.

Въ городѣ имѣются: Городская больница; городская амбулаторія; двѣ лечебницы: глазная и для душевно-больныхъ; учебныхъ заведеній: 1 мужская и 1 женская гимназіи, 2 городскихъ училища, 22 приходскихъ училищъ, церковно-приходскихъ школъ 5, лѣсная школа и школа садоводства; благотворительныхъ обществъ 2:— Вѣрненское благотворительное и Городское попечительство о бѣдныхъ. Имѣются: Семирѣч. Сельско-хозяйств. О-во, Вѣрненское О-во поощренія коннозаводства, О-во приказчиковъ, Музык.-Драматическое О-во. Недавно открыто отдѣленіе О-ва птицеводства; собраній 4: Общественное, Коммерческое, О-во приказчиковъ и Военное; библіотека при каждомъ собраніи, кромѣ того, Мусульманская. Въ городѣ есть паркъ, названный Пушкинскимъ. Ярмарокъ нѣтъ; базарныхъ площадей три, на которыхъ ежедневно производится торговля разными товарами. Есть 2 библіотеки и музей.

Не за горами соединеніе г. Вѣрнаго желѣзнодорожной линіей (въ 806 вер., съ Ташкентской жел. дор. (Арысъ—Вѣрный), которая уже строится, а далѣе на очереди вопросъ о линіи Вѣрный—Семипалатинскъ и т. д.

Въ городѣ находятся отдѣленія банковъ: Государственнаго, Русско-Азіатскаго и Сибирскаго торговаго; имѣется Городской Общественный Банкъ, Казначейство и О-во Взаимнаго Кредита.

Жители города и уѣзда занимаются преимущественно хлѣбопашествомъ, садоводствомъ и скотоводствомъ (въ уѣздѣ киргизы). Въ августѣ и сентябрѣ при хорошемъ урожаѣ, большими партіями отправляютъ на Сибирь и въ Европейск. Россію извѣстныя мѣстныя яблоки („Вѣрненскій оппортъ"). Общій торговый оборотъ достигаетъ 6 милліон. руб.

Городъ освѣщается, по большей части, обыкновенными керосиновыми фонарями, но имѣются и керосино-калильные фонари (около 30).

Въ городѣ болѣе 40 нумеровъ извозчиковъ; такса: за одинъ конецъ съ одного и двоихъ пассажировъ 20 коп., съ троихъ 30 коп., по часамъ—съ 1-го и 2-хъ пассажировъ—45 коп., съ 3-хъ—55 коп.; ломовыхъ—60.

Одно изъ самыхъ торговыхъ селъ уѣзда **Зайцевское**, находящееся въ 120 вер. отъ города по проселочной дорогѣ, въ коемъ торговля производится преимущественно хлѣбомъ, скотомъ и жировыми товарами.

Въ Вѣрномъ издаются только Семирѣченскія Областныя Вѣдомости, выходящія 2 раза въ мѣсяцъ. Типографій шесть: 1) Областного Правленія, 2) Штаба войскъ области, 3) Войскового правленія Семирѣченскаго казачьяго войска, 4) Т. В. Великанова, 5) А. Я. Зыряновой и 6) М. Ю. Овсянаго.

Жизнь въ городѣ сравнительно недорога: квартиры въ центрѣ города въ 7—9 комнатъ—50—55 р., въ 5—6 комнатъ—30—35 р., отопленіе производится дровами и кизякомъ, цѣна сажени дровъ: еловыхъ—7 р. 35 к., кизяку тысяча—10 р., керосину ф.—8 к., мука: пшеничная—50—51 к. пудъ, ржаная—40 к., крупа пудъ: просяная—1 р. 10 к., рисовая—2 р. 60 к., ячная круглая—85 к., сарачинская—1 р. 35 к., масла пудъ: коровье—14 р., конопляное—7 р., льняное—8 р. 90 к., подсолнечное—6 р. 10 к., сало пудъ: скотское топленое—8 р., баранье—8 р. 80 к., свиное—8 р. 50 к., мясо фунтъ: телятина—10 к., баранина—9 к., скотское—6 к., яйца сотня—1 р., овесъ—40 к. пудъ, ячмень—38 к., сѣно пудъ—25 к., клеверъ сухой—28 к. пудъ; строительные матеріалы: лѣсъ длиною 3 арш. отъ 1 до 2 р., длиною 6 арш. разной толщины отъ 2 до 16 р., камень булыжный куб. саж. съ доставкою отъ 8 до 11 р., кирпичъ съ доставкою: желѣзнякъ тысяча—12 р., полужелѣзнякъ—10 р., красный—8 р., известь пудъ—50 к., кровельное желѣзо отъ

4 до 4 р. 40 к., стекло полубѣлое кв. верш.—2 к., чай кирпичный—1 р. 20 к., фамильный—1 р. 60—1 р. 80 к.

Въ городѣ имѣется одинъ ресторанъ и достаточно грязные номера для пріѣзжихъ: Ф. И. Грязнова, В. И. Прокофьева, И. Н. Рычкова, В. И. Шлинкъ, Д. С. Щербакова и друг.

Должностныя лица: Городское Общественное Управленіе: Городской Голова—Я. С. Щепкинъ, Секретарь—М. Алексѣевъ; Городской архитекторъ—П. В. Гурдэ, Городской ветеринарный врачъ—Ѳ. Ѳ. Томанъ, Городовой врачъ—С. М. Волькенштейнъ.

Военный губернаторъ Семирѣченской области—ген.-маіоръ М. А. Фольбаумъ; Вице-губернаторъ—дѣйств. ст. сов. П. П. Осташкинъ. Областные. инженеръ—военн. инж.-полк. А. П. Зенковъ, Архитекторъ — С. К. Тропаревскій, Землемѣръ—К. Л. Эгертъ, Врачебн. инспекторъ—В. С. Солодовниковъ, Ветерин. инспекторъ—С. Е. Дмитріевъ, Секрет. статист. ком-та—В. Е. Недзвѣдскій, Переводчики: П. В. Шебалинъ и И. Джайнаковъ, Секретарь консисторіи—М. И. Архангельскій, Завѣд. пересел. дѣломъ—С. Н. Велецкій, Секретарь—В. Г. Грошовинъ, Завѣд. межев. работами—Н. Н. Азбукинъ, Завѣд. гидротехнич. частью — инж. А. И. Корнѣевъ, Агрономъ — В. С. Воротниковъ, Зав. сельско-хоз. скл. Д. С. Волинъ, Правит. инструкт. пчел.—А. В. Узбергъ, Инструкт. садов.—С. П. Перковскій, Уѣздный начальникъ—подполк. И. И. Лихановъ, Помощникъ его—А. Г. Гусевъ, Уѣздный врачъ—П. Ф. Матвѣевъ, Уѣздный ветерин. врачъ—М. П. Матвѣевъ, Пунктовый ветер. врачъ—И. А. Квятковскій, Полиціймейстеръ—Ф. И. Поротиковъ, Предсѣдатель Окружнаго Суда—А. П. Геевскій, Товарищъ предсѣдателя — Н. А. Дублицкій, Секретарь суда—А. К. Николаевъ, Прокуроръ — П. С. Исаенко, Секретарь его — А. В. Майстренко, Старшій нотаріусъ—Ф. К. Беренсъ, Судебный слѣдователь—бар. П. Г. Фитингофъ (камера въ г. Вѣрномъ).

Начальникъ Почт.-телегр. конторы—А. В. Гартманъ, Окружный акцизный надзиратель—Юл. Каз. Щодро, Помощники его—П. В. Стародубцевъ и А. Д. Смирновъ, Секретарь—В. Н. Рудзскій, Лѣсной ревизоръ—Э. О. Ваумъ, Лѣсничій—В. В. Перовскій, Воинскій начальн. полк. А. А. Паулинъ-Розеншильдъ, Податный инспекторъ П. А. Бисеровъ, Уѣздный Казначей вакансія. Инспекторъ народныхъ училищъ 1 раіона—В. А. Свѣтловъ, 2 раіона — А. К. Тимофеевъ; Директоръ мужск. гимн. — Н. Феликсовъ. Завѣд. Городск. учил. — С. І. Волковскій, Начальн. женск. гимн.—М. А. Нагибина, Управл. Госуд. Банк.—Г. И. Нетрогинъ. Управл. Сибирск. Торг. Банк.—В. Я. Кузнецовъ, Управл. Русско-Азіатск. Торг. Банк.—Черныхъ, Управл. Городск. Обществ. Банкомъ—Н. Ивановъ, Пред. Сов. О-ва Вз. Кр.—И. Васильевъ, Предс. Правленія — Н. Кадкинъ, Предс. Соз. Старш. Общ. Собр. С. М. Волькенштейнъ, тоже Коммерч.—Н. Кадкинъ.

Практикующіе въ городѣ врачи: Д. Г. Каменицкій—(Копальская ул.), С. М. Волькенштейнъ — (ул. Гурдэ), Л. Н. Фидлеръ — (Казначейская). А. Н. Хлудова.

Зубные врачи: Аврунина, Благеръ, Келлеръ, Магдештейнъ.

Мировые судьи Вѣрненскаго уѣзда: 1-го уч.—А. М. Махонинъ, 2-го уч.—М. Н. Котельниковъ, 3-го уч. — Р. Н. Годлевскій и 4-го уч.—В. Г. Топчіевъ (камера въ г. Вѣрномъ).

Нотаріусъ—П. А. Арфаницкій, Судебный приставъ—П. І. Ѳоминъ—(Казарменная ул., с. д.).

Адвокатура: Присяжные повѣренные: К. П. Бѣлоруссовъ, И. М. Жебровскій, А. А. Калачевъ, А. П. Міровъ и Л. Н. Нахтманъ.

Помощн. присяжн. повѣр.—С. А. Штехеръ.

Частные повѣренные: В. М. Жебровскій, А. А. Коткинъ, Г. М. Тимиргалинъ, Д. Я. Тріеръ, И. П. Ходаевъ и А. А. Шавровъ.

Торгово-промышленныя предпріятія.

Агентурно-комисс. конторы.

Аваевъ, Ф. С.
Бакановъ, А. Н., ул. Гурдэ, д. Махмутбаева.
Ледяшевъ, И. Ф. (техническ. к-ра).
Розенъ, А. М.
Смоловъ, К. А.

Аптекарскіе товары.

Аленкинъ.
Головко, В. В.
Іоффе.
Черныхъ, И. Т.
Хамитовы, Бр., Т-во.

Аптека.

„Городская".
Черныхъ, И. Т.

Бакалейные товары.

Сулеймановъ, Тазетдиновъ и Ибрагимовы, т/д.
Мусабаевъ, Х. съ Бр., т/д.
Пугасовъ, Н. и С-вья, т/д.
Шахворостовъ, Г. А. съ С-ми, т/д.
Шаховъ, Ф. М.

Бани.

Жиленковъ, Троф. Андр.
Титовъ, Ф. И.

Банки и кред. учрежденія.

Городской Общественный.
Государственный (отдѣленіе).
О-во Взаимн. Кредита.
Русско-Азіатскій.
Сибирскій Торговый.

Булочныя.

Семеновъ, Н. А.

Бѣлье.

Габдулваліевъ, Исхакъ съ С-ми, т/д.
Розенъ, А. М. и К°, Т-во.
Сулеймановъ, Тазетдиновъ и Ибрагимовы, т/д.
Шахворостовъ, Г. А. съ С-ми, т/д.

Винокуренные заводы.

Иванова, Н. И. Н-ки, Т-во.
Пугасовъ, Н. и С-вья, т/д.

Виноторговли.

Брыловъ, А. С.
Иванова, Н. И. Н-ки, Т-во.
Пугасовъ, Н. и С-вья, т/д.
Шахворостовъ, Г. А. съ С-ми, т/д.

Воды искусственныя.

Лейбинъ, Ф. А., Гоголевская ул.
Новопашенный, П. В.
Шахворостовъ, Г. А., С-вья, т/д. Ник. ул.

Военно-офицерск. магазинъ.

Гершунъ, Б. С.

Галантерейные товары.

Габдулваліевъ, И. съ С-ми, т/д.
Мачангуновъ, Н. М.
Розенъ, А. М. и К°, Т-во.
Сулеймановъ, Тазетдиновъ и Ибрагимовы, т/д.
Хамитовы, Бр., Т-во.
Шахворостовъ, Г. А. съ С-ми, т/д.

Гостинницы.

Грязновъ, Ф. И.
Прокофьевъ, „Отель", Гогол. ул., д. Кувat.
Рычковъ, И. Н.
Шлинкъ, В. И.
Щербаковъ, Д. С.

Двигатели, машины и пр.

Мироновъ, А., Гардеръ, И., Эрстекисъ, И.

Земледѣл. машины и орудія.

Аваевъ, С. Ф.
Дюршмидтъ, Г. В, Отд. Ташк. скл.
Ледяшевъ, И. Ф.
Мироновъ, А., Гардеръ, И., Эрстекисъ, И.
Радченко, Н. И.
Семирѣченское Казачье Войско.
Семирѣченское Областное Правленіе.
Семирѣченское О-во сельск. хоз.
Столль, В. Г. и К°, Т-во.
Шахворостовъ, Г. А., съ С-ми, т/д.

Золотыя и серебрянныя вещи.

Габдулваліевъ, И. съ С-ми, т/д.
Пугасовъ, Н. и С-вья, т/д.
Сулеймановъ, Тазетдиновъ и Ибрагимовы, т/д.
Хамитовы, Бр., Т-во.
Шахворостовъ, Г. А. съ С-ми, т/д.

Игрушки.

Тарнецкій, Н. А.
Шавровъ, А. А.
Шахворостовъ, Г. А. съ С-ми, т/д.

Керосинъ и нефт. продукты.

Нобель, Бр., Т-во, Солдат. ул.

Канцел. и писчебумажн. товары.

Зырянова, А. Я.
Пугасовъ, Н. и С-вья, т/д.
Розенъ, А. М. и К°, Т-во.
Смоловъ, К. М.
Сулеймановъ, Тазетдиновъ и Ибрагимовы, т/д.
Шавровъ, А. А.

Кинематографы.

„XX Вѣкъ", Сейфуллинъ.
„Марсъ".

Кирпичные заводы.

Зайцевъ, П. И. и Малаховъ, М. Г.
Ибрагимовъ, А.
Курбановъ, К. и Тихтаевъ, М.
Леонтьевъ, Л. С.
Сатыбалдыевъ. И.

Китайскіе товары.

Насыровъ, А. Б.

Кишечныя заведенія.

Дюршмидтъ, Г. В.
Зальмъ, Л., дов. Н. В. Горбатовъ

Книжныя торговли.

Зырянова, А. Я.
Смоловъ, К. М.
Терентьевъ, И. Ф.
Шавровъ, А. А.

Ковры.

Ахунбаевъ, Т. съ бр.
Насыровъ, А. Б.

Кожевенные заводы.

Газіевъ, С., онъ-же—Газнѣевъ, С.
Колпаковы, В. и А., Бр. (въ районѣ).
Колпаковъ, В. Ф.
Пестовъ, Ф. А.
Пугасовъ, Н. Я. и С-вья, т/д.
Тюменевъ, Х. А., Муратовъ, С. С.

Кожевенные товары.

Ахунбаевъ, Т. съ бр.
Газіевъ, С.
Сулеймановъ, Тазитдиновъ и Ибрагимовы, т/д.
Шахворостовъ, Г. А. съ С-ми, т/д.

Колбасныя.

Блехнеръ, Ю. Ю.,
Тушкановъ и Кислингъ.

Кондитерскія.

Бахиревъ, П.
Горбуновъ, Г. О.
Грязновъ, Ф. И.
Морочныхъ, В. Г.
Семеновъ, Н. А.

Кондитерскіе товары.

Иванова, Н. И. Н-ки, Т-во.
Шахворостовъ, Г. А. съ С-ми, т/д.

Конторы страховыя.

Росс. Трансп. и Страхов. О-во. Аг. А. Н. Бакановъ.
Сѣверное Страховое О-во. Аг. И. Т. Черныхъ.

Конторы транспортныя.

„Восточное О-во". Аг. Аваевъ, С. Ф.
„Россійское О-во". Аг. Бакановъ, А. Н.

Корсеты, бандажи и пр.

Штраусъ, М. А., уг. Тамарск. и Гоголевской, д. Городецкой.

Мануфактурные товары.

Бакировъ, съ С-ми, т/д., Копальск. ул.
Габдулваліевъ, И. съ С-ми, т/д.
Деровъ, А. И., Нарынск. ул.
Коношенко, А. И.
Мачангуновъ, Н. М.
Михайловъ и Малышевъ, т/д., Пушкинская ул.
Миршановъ, съ С-ми, т/д.
Мусабаевъ, Х. съ Бр., т/д.
Оленевъ, М. И., пр. ген. Колпак.
Розенъ, А. М. и К°, Т-во.
Сулеймановъ, Тазетдиновъ и Ибрагимовы, т/д.
Тапульдыбаевъ, И.
Шахворостовъ, Г. А. съ С-ми, т/д.

Маслобойный заводъ.

Гайкаловъ, С. И.

Мастерскія.

Аминовъ, И. (сапожная).
Гайкаловъ, З. С. (столярная).
Губинъ, А. Я. (столярная).
Коротковъ, С. И. (сапожная).
Корсиковъ, В. П. (экипажная).
Овчаровъ, К. В. (кузнечная).
Овчаровъ, К. В. (механическая).
Овчаровъ, К. В. (слесарная).
Павлетенко, Г. І. (вѣялочная), Казармен. ул., 817.
Туевъ, И. Сергіопольск., д. Воронина. (портн.)
Хлевнеръ, Л. М. (портновская), Копальск. ул., д. Нохриа.
Черемисинъ, (меб.-обойная).
Шевченко, Ф. А. (сапожная).
Штраусъ, М. А. (модная).

Машины пишущія.

Ледяшевъ, И. Ф.
Сулеймановъ, Тазетдиновъ и Ибрагимовы, т/д.

Машины швейныя.

Габдулваліевъ, И. съ С-ми, т/д.
Зингеръ, К°.

Мельницы мукомольныя.

Гаврилова, Н. А.
Лутманова, И. Д., насл.
Чуминъ, А. Т.

Москательные товары.

Габдулваліевъ, И. съ С-ми, т/д.
Газіевъ, С.
Мачангуновъ, Н. М.
Пугасовъ, Н. и С-вья, т/д.
Сулеймановъ, Тазетдиновъ и Ибрагимовы, т/д.
Шахворостовъ, Г. А. съ С-ми. т/д.

Музыкальные инструменты.

Смоловъ, К. М.
Тарнецкій, Н. А.
Шавровъ, А. А.
Шахворостовъ, Г. А. съ С-ми, т/д.

Мучные товары.

Гаврилова, Н. А.
Закирьянцъ, С. А.
Лутмановъ, И. Д.
Чуминъ, А. Т.

Мыловаренные заводы.

Гаитбаевъ, У. К. и Кагымовъ, М. А.
Седи, Ю. И.
Умарбаевъ, М. А.

Мѣховые товары.

Габдулваліевъ, Исхакъ съ С-ми, т/д.
Михайловъ и Малышевъ, т/д.
Сулеймановъ, Тазетдиновъ и Ибрагимовы, т/д., Торгов., с. д.
Шахворостовъ, Г. А. съ С-ми, т/д.

Обувь и дорожныя вещи.

Габдулваліевъ, И. съ С-ми, т/д.
Закирьянцъ, С. А.
„Михайловъ и Малышевъ", т/д.
Михтевъ, Н. П.
Пугасовъ, Н. и С-вья, т/д.
Сулеймановъ, Тазетдиновъ и Ибрагимовы, т/д.
Тюменевъ и Муратовъ.
Халитовы, Бр., Т-во.
Шахворостовъ, Г. А. съ С-ми, т/д.

Оружіе и охотн. принадлежн.

Сулеймановъ, Тазетдиновъ и Ибрагимовы, т/д.

Парикмахеръ.

Черкинскій, И. К.

Парфюмерные товары.

Брыловъ, А. С.
Габдулваліевъ, И. съ С-ми, т/д.
Пугасовъ, Н. и С-вья, т/д.
Розенъ, А. М. и К°, Т-во.
Сулеймановъ, Тазетдиновъ и Ибрагимовы, т/д.
Шахворостовъ, Г. А., съ С-ми, т/д.

Пивоваренные заводы

Иванова, Н. И., Н-ки, Т-во.
Лутманова, И. Д., Н-ки.
Пугасовъ, Н. Я. и С-вья, т/д

Платье готовое.

Габдулваліевъ, И. съ С-ми, т/д.
„Михайловъ и Малышевъ", т/д.
Пугасовъ, Н. и С-вья, т/д.
Румешъ, І.
Сулеймановъ, Тазетдиновъ и Ибрагимовы, т/д.

Портные.

Колпаковъ, А. Ф., Пушкинская, д. Тихонова.
Туевъ, И. Сергіопольск., д. Воронина.

Посуда и хозяйств. принадл.

Габдулваліевъ, И. съ С-ми, т/д.
Пугасовъ, Н. и С-вья, т/д.
Радченко, Н. И., Сергіоп. ул.
Сулеймановъ, Тазетдиновъ и Ибрагимовы, т/д.
Шахворостовъ, Г. А. съ С-ми, т/д.

Рыбныя торговли.

Антонычевъ.
Брыловъ, А. С.
Пугасовъ, Н. и С-вья, т/д.

Садоводство.

Брусовъ, Е. С.
Моисеевъ, Н. Т.

Скобяные товары.

Габдулваліевъ, И. съ С-ми, т/д.
Мусабаевъ, Х., съ Бр., т/д.
Пугасовъ, Н. и С-вья, т/д.
Радченко, Н. И., Сергіопол. ул.
Сулеймановъ, Тазетдиновъ и Ибрагимовы, т/д.
Ташбулатовъ, А.
Хамитовы, Бр., Т-во.
Шахворостовъ, Г. А. съ С-ми, т/д.

Скотоводство.

Мусабаевъ, Х. съ Бр., т/д.
Пугасовъ, Н. и С-вья, т/д.

Спиртоочистительный заводъ.

Иванова, Н. И., Н-ки, Т-во.

Старинныя вещи.

Насыровъ, А. Б.

Строительные матеріалы.

Восточное Общество.

Суконная фабрика.

Шахворостовъ, Г. А. съ С-ми, т/д.

Сырье, шерсть и пр.

Ахунбаевъ, Т. съ Бр.
Каиповъ, М. С.
Костовы, Бр., т/д., Кузнечн. уч.
Мусабаевъ, Х. съ Бр., т/д.
Мусіевъ, М. С., Кузнечн. уч.
Тюменевъ, Х. А. и Муратовъ, С. С.

Табачныя фабрики.

Гаврилова, Н. А., Н-ки.
Кадкинъ, Н. А.
Романенко, П. Л.

Табачныя издѣлія.

Гаврилова, Н. А, Н-ки.
Кадкинъ, Н. А.
Романенко, П. и К°.
Пугасовъ, Н. и С-вья, т/д.

Типо-литографіи.

Великановъ, Т. В.
Зыряновъ, А. Я.
Семирѣченск. войск. правл. Каз. войска
Семирѣченск. области. правл.
Штаба войскъ области.

Фотографіи.

Лейбинъ, А. С.
Лейбинъ, Ф. А.

Хлопокъ.

Ахунбаевъ, Т. съ Бр.

Циркъ.

Хойцевъ, И. И.

Чай и сахаръ.

„Караванъ", Т-во.
Лушникова, Н-ки, т/д.
Перевалова, Л. В.
Петровъ, И. А.
Пугасовъ, Н. и С-вья, т/д.
Сулеймановъ, Тазетдиновъ и Ибрагимовы, т/д.
Хамитовы, Бр., Т-во.

Часы.

Габдулваліевъ, И. съ С-ми, т/д.
Румешъ, І. А.
Сулеймановъ, Тазетдиновъ и Ибрагимовы, т/д.

Шапки, шляпы и фуражки.

Габдулваліевъ, И. съ С-ми, т/д.
Михайловъ и Малышевъ, т/д.
Розенъ, А. М. и К°, Т-во.

Сулеймановъ, Тазетдиновъ и Ибрагимовы, т/д.
Хамитовы, Бр., Т-во.
Шахворостовъ, Г. А. съ С-ми, т/д.

Шерстомойки.

Лутмановъ, И. Д.
Мусабаевъ, Х.

Шорные товары.

Газіевъ, С.
Шахворостовъ, Г. А. съ С-ми, т/д.

Экипажи.

Мироновъ, А., Гардеръ, И., Эрстекисъ, И.

ГИЖИГИНСКЪ.

Гижигинскъ (Гижига), основанный въ 1753 году въ видѣ крѣпости и бывшій до 1909 года окружнымъ городомъ Приморской области, нынѣ, согласно воспослѣдовавшаго въ 1909 г. Высочайше утвержденнаго закона объ административномъ переустройствѣ упомянутой области и о. Сахалина, вошелъ въ составъ вновь образованной Камчатской области, какъ уѣздный городъ. Лежитъ онъ на лѣвомъ берегу рч. Гижиги въ 20 верст. отъ ея впаденія въ заливъ Охотскаго моря, находясь почти на одной широтѣ съ г. Якутскомъ и градусовъ на 5—6 по долготѣ восточнѣе своего областнаго гор. Петропавловска, отъ котораго онъ отстоитъ въ разстояніи почти 225 верстъ, а отъ Москвы—въ 10777 вер. Климатъ довольно суровый и сырой; морозы достигаютъ—42° Ц., въ самое же жаркое время лѣта (Іюль)+25°, очень часто туманы, пасмурно почти всегда. Мѣстоположеніе Гижигинска выбрано было крайне неудачно и его давно уже слѣдовало перенести въ другое мѣсто: дѣло въ томъ, что здѣсь суда не могутъ подходить къ берегу и останавливаются въ 10—12 миляхъ, что крайне затрудняетъ сообщеніе; это тѣмъ болѣе странно, что вблизи есть прекрасный заливъ Чайбуху, гдѣ суда могли-бы подходить къ самому берегу. Жители, коихъ въ Гижигѣ немногимъ менѣе 1000 человѣкъ, занимаются рыболовнымъ и звѣринымъ промыслами. Изъ учрежденій, находящихся въ городѣ, назовемъ прежде всего уѣздное полицейское управленіе, подчиненное уѣздному начальнику, имѣющему помощника, и пр. Въ Гижигѣ имѣется церковь, при коей—іеромонахъ и два псаломщика, церковно-приходская школа одна; есть почтовое отдѣленіе и радіотелегр. станція.

Должностныя лица: Уѣздный Начальникъ — *(вакансія)*. Помощникъ его—И. С. Бяковъ и Секретарь—Е. Ф. Барыкинъ.

Торговыя фирмы: Т. В. Брагина, А. Е. Неустроевъ, А. М. Огородниковъ, Приамурское Т-во, И. Е. Шустовъ—всѣ разными товарами, Н. А. Одолинъ—скупка пушнины,

ДЖАРКЕНТЪ.

Уѣздный городъ Семирѣченской Области, расположенъ на лѣвомъ берегу несудоходной горной рѣки Усекъ, подъ 44° 9′ 3″ С. шир. и 49° 43′ 45″ Восточной долг. (отъ Пулкова), на высотѣ 2.248 фут. надъ уровнемъ моря, въ разстояніи отъ областного города Вѣрнаго въ 335¼ вер., до гор. Пржевальска 265¼ в.

Послѣ сдачи Кульджи китайцамъ, послѣдовавшей въ 1881 году началось переселеніе въ Семирѣченскую Область таранчей и дунганъ, не пожелавшихъ остаться въ китайскомъ подданствѣ; изъ нихъ образовали двѣ волости и водво-

ряли на мѣстности между рр. Усекъ и Хоргосъ, а затѣмъ въ слѣдующемъ 1882 году, на рѣкѣ Усекѣ, положено было основаніе новому поселенію Джаркентскому. Въ 1894 году въ гор. Джаркентѣ введено упрощенное городское управленіе.

Жителей болѣе 25.000 чел. По національностямъ населеніе главнымъ образомъ, составляютъ: таранчи, затѣмъ дунгане, сарты, русскіе и татары. Имѣются три церкви, изъ коихъ одна военная; у мусульманъ имѣется четыре мечети, татарская, таранчинская и двѣ дунганскихъ и 15 молитвенныхъ домовъ. Всѣхъ улицъ въ городѣ около 40: „Набережная", „Баварская", „Кирпичная", „Колпаковская", „Церковная", „Офицерская", „Гостинодворская", „Мусульманская", „Кульджинская", „Семирѣченская", „Хоргосская", „Купеческая", „Илійская", „Меркинская" „Чарынская", „Тышканская", „Сѣнная", „Бурханская", „Кечекская", „Лазаретная", „Жуковская", „Гоголевская", „Глинковская", „Садовая", „Пушкинская": „Кладбищенская", „Общественная", „Ташкентская", „Вѣрненская", „Базарная", „Саратовская", „Китайская", „Дунганская", „Таранчанская", „Аккентская", „Чолокайская", „Копальская", „Лепсинская" и „Усекская". Площадей—9. Больницъ—нѣтъ, а пока имѣется только пріемный покой (амбулаторія). Училищъ два: Городское мужское 3-хъ классное, женское приходское 2-хъ классное, одна церковно-приходская школа, русско-туземная школа и сельско-хозяйственная школа. Благотворительныхъ обществъ два: Общество пособія бѣднымъ и Попечительство о дѣтскихъ пріютахъ. Въ городѣ хотя и установлена ярмарка съ 1-го Октября по 15-е Ноября, но до сихъ поръ еще не осуществилась въ виду полнаго отсутствія съѣзда кого-либо. Городской бюджетъ: дохода около 30.000 руб. и расхода столько же.

Населеніе преимущественно занимается хлѣбопашествомъ и торговлей. Въ городѣ имѣется библіотека-читальня, содержащаяся на средства города. Библіотека состоитъ въ завѣдываніи Совѣта. Существуетъ садъ и военное собраніе, имѣется водопроводъ (арыки). Легковыхъ извозчиковъ въ Джаркентѣ болѣе 40 и ломовыхъ болѣе 75.

Въ Джаркентскомъ уѣздѣ торговыхъ селъ нѣтъ, имѣется довольно значительная **Каркаринская ярмарка** въ уроч. **Каркара**, въ разстояніи 182 верстъ, отъ города Джаркента, во время каковой, т. е. съ 15 по 15 іюня Сентября, сбывается преимущественно кочевымъ населеніемъ (киргизами) скотъ, шерсть, овчины и прочіе животные продукты. Общій оборотъ ярмарки бываетъ болѣе 3 милліоновъ рублей. Въ Джаркентѣ есть таможенное управленіе.

Средніе цѣны: на квартиры въ годъ: болѣе шести жилыхъ комнатъ—250 руб., отъ 4 до 6 жилыхъ комнатъ—200 руб., и менѣе 4 жилыхъ комнатъ—150—100 р. Топливо: дрова еловыя одна сажень трехполѣнной мѣры—35 руб., саксаулъ пудъ—20 к., камышъ снопъ длиною отъ $4^1/_2$ до 5 арш. и въ объемѣ въ комлѣ отъ 6 до 8 вершк.—2 к., керосинъ пудъ—5 руб., сальныя свѣчи—6 р. и стеариновыя—16 р., мука пшеничная пудъ—1 р. 20 к., рисовая крупа—1 р. 70 к., просовая—80 к., ячмень—80 к., овесъ—80 к., кунакъ—80 к., клеверъ пудъ—30 коп., солома пудъ—10 к., масло коровье пудъ—16 руб., сало баранье—нетопленое фунтъ—12 к., скотское—9 к., мясо пудъ скотское—1 р. 60 к., баранье—2 р. 80 к., яйца сотня—1 р. 50 к.

Строительные матеріалы. Камень булыжный средній куб. саж.—5 р. 50 к., кирпичъ съ доставкою, русской мѣры: 6, 2 и $1^1/_2$ вершка: полужелѣзнякъ 1.000—10 руб., красный лучшей доброты 1.000—8 р., сырцевый большого размѣра 8, 4 и 2 верш. 1000—3 руб., известь негашенная пудъ—60 к., кошма квадр. арш.—1 руб., лѣсные матеріалы: бревна еловыя изъ сухопостойнаго лѣса, длиною отъ 3 арш

при толщинѣ въ 4 вершк. и до 15 арш. дл., при толщинѣ въ 10 вершк., отъ рубля до 18 руб. за штуку.

Жерди. Длиною 3 саж., толщ. отъ 2 до 3 вершк. штука—50 к., длиною 2 саж., толщ. отъ 2 до 3 вершк. штука—35 к.

Желѣзо. Бѣлое (жесть) пудъ—10 р., кровельное листовое (не менѣе 13 фун. въ листѣ) длин. 2 арш. ширин. 1 арш. 3-й сортъ пудъ—5 руб., котельное—4 р. 50 к., полукотельное—4 р. 50 к., болтовое—3 р. 60 к., обручное толстое—4 р. 80 к., полосное—3 р. 60 к., брусковое—3 р., 50 к., узкополосное—3 р. 60 к., рѣзное—3 р. 60 к., шинное—3 руб. 40 коп.

Чугунъ. Въ плитахъ съ конфорками: пудъ—3 р. 20 к., въ котлахъ—3 р. 60 к., мѣдь латунь—28 р., олово фунтъ—1 р., проволока желѣзная печная—25 к., кровельная—20 к., стекольная—25 к., мѣдная 80 к., сталь русская фунтъ—18 к., англійская—40 к., свинецъ въ слиткахъ фунтъ—25 к., сѣтки желѣзныя проволочныя для оконъ и отдушинъ квадр. арш.—65 к. Гвозди брусковые и костыльковые 6, 7, 8, 9 и 10 дюйм., пуд.—4 р. 80 к., 3, 4 и 5 дюйм.—5 р. 40 к., кровельные 3-хъ дюйм.—8 р., штукатурные—8 р., шпалерные 1/2 дюйм. 10 р., 1/4 дюйма—14 р., стекло полубѣлое листъ—1 руб.

Поденныя цѣны на рабочую силу. Землекопъ—70 к., кузнецъ—1 р. 50 к., кровельщикъ желѣзомъ—1 р. 50 к., камышемъ—75 к., маляръ—1 р. 20 к., печникъ—1 р. 20 к., плотникъ—1 р. 20 к. пильщикъ—1 р. 20 к., подвода одноконная съ возчикомъ—1 р. 30 к., чернорабочій—70 к., столяръ—1 р. 50 к., стекольщикъ—1 р., слесарь—2 р., штукатуръ глиною съ саманомъ—80 к.

Заводы и фабрики. Пивоваренный—Н-ковъ Никиты Яковлевича Пугасова. **Мыловаренный**—А. С. Юлдашева. **Кишечный**—С. Николенко. **Кирпичные**: А. М. Тохтаева, К. А. Карабаева. **Кожевенные**: Акб. Суф. Юлдашева и Абд. Мухамедбаева. **Маслобойные**: А. Гулизаева, Л. Машанло, С. Сухо, Ф. Мансурова, Х. Мусаева, Г. Судженью. **Мукомольныя мельницы**: В. Е. Никитина, Ф. Олсуфьева, В. Ю. Юлдашева, Н. К. Анкудинова, А. С. Юлдашева, М. А. Дьяковой, Ф. Д. Мансурова, Абд. Мухаметбаева.

Должностныя лица: Уѣздный начальникъ—полк. **Василій Васильевичъ Смирновъ**, Помощникъ его—капит. Ник. Ник. **Ступинъ**, Письменный переводчикъ—И. Х. **Булатовъ**, Словесный переводчикъ—К. **Токсанбаевъ**, Городской староста—Ф. П. **Миловскій**, Полицейскій приставъ—Анемп. Вас. **Тарыгинъ**. Начальникъ почт.-телегр. конторы—Вяч. Фом. **Плошай**, Лѣсничій—Серг. Мих. **Брилліантовъ**, Инспект. городск. уч-ща—Ф. П. **Фокинъ**, Податной инспекторъ—Ив. Ив. **Лейманъ**, Начальникъ пересыльческаго управленія—Всев. Владим. **Абутковъ**, Участков. врачъ—Бог. Алекс. **Церовскій**, и уѣздн. ветеринаръ Туб. **Исенгуловъ**, Управляющій сельско-хоз. школой—А. И. **Коротцевъ**, Старшій акцизный контролеръ—Стан. Иван. **Баргеръ**, Уѣздный казначей Ал-дръ Филиц. **Чаплинскій**, Управляющій таможнею—В. О. **Головко**, Помощникъ—К. П. **Горичковъ**, Завѣд. Хоргосскимъ переходн. таможеннымъ пунктомъ—А. А. **Троцкій**, Хоргосск. пунктов. ветер. врачъ—Н. В. **Пятницкій**, Участк. начальникъ Охотничьяго уч.—(выс. Охотничій)—М. Э. **Кровченко**, Пункт. ветер. врачъ—В. В. **Снарскій**, Нач. почт. отд.—А. А. **Семеновъ**; въ выселкѣ **Подгорномъ**: Участков. приставъ—**Созонтовъ**, врачъ—**Джаксылыковъ**, Нач. почт. отд.—М. П. **Бычковъ**, Ветер. врачъ—В. М. **Николаевъ**; въ **Нарымскомъ** укр.: Мир. Судья—О. Е. **Гофманнъ**, Нач. почт. отд.—С. И. **Зубрицкій**, Пом. нач. там. уч.—Г. С. **Акулинъ**.

Мировые судьи: 1-го участка Джаркентскаго уѣзда—Ал. Мих. **Богоявленскій**, (камера въ Джаркентѣ), 2-го участка—Гр. Ник. **Исаевъ** (камера въ выс.: Подгорномъ), 3 уч.—Л. Д. **Малининъ Нотаріусъ**: Ѳедоръ Дмитріевичъ **Куприяновъ**.

Торгово-промышленныя предпріятія.

Аптеки.

Моско, Э. А.

Бакалейные товары.

Иванова, Н. И., Н-ки, Т-во.
Миршановъ, М. съ С-ми, т/д.
Мусабаевъ, Х. съ Бр., т/д.
О-во Потребителей.
Пугасовъ, Н. и С-вья, т/д.

Бани.

Гребенщиковъ, И.
Кадинъ, Г.
Костеръ, М. А.
Павловъ, И. В.
Самойловъ, С. К.

Виноторговли.

Иванова, Н. И., Н-ки, Т-во.
О-во Потребителей.
Пугасовъ, Н. и С-вья, т/д.

Воды искусственныя.

Землянова, Е. Ф.
Моско, Э. А.

Галантерейные товары.

Бектемировы, Бр., т/д.
Габайдуллинъ, И.
Габдуллинъ, М.
Миршановъ, М. съ С-ми и Сейдуковъ, М. Х., т/д.
Пугасовъ, Н. Я. съ С-ми, т/д.
Салиховъ, М. Г. С., т/д.
Чарнышевъ, С. А.

Гастрономическіе товары.

Иванова Н. И. Н-ки, Т-во.
Пугасовъ, Н. Я. съ С-ми, т/д.
О-во Потребителей.

Желѣзно-скобяные товары.

Габдуллинъ, М.
Дьяковъ, И. С.
Миршановъ, М. съ С-ми и Сейдуховъ, М. Х., т/д.
Мусабаевъ, Х. съ Бр., т/д,
Пугасовъ, Н. и С-вья, т/д.
Шахворостовъ, Г. А. съ С-ми, т/д.

Земледѣльч. машины и орудія.

Дьяковъ, И. С.
Семирѣч. Обл. Правленіе.
Шахворостовъ, Г. А. съ С-ми, т/д.

Золотыя и серебряныя вещи.

Бродскій, І. И.
Пугасовъ, Н. и С-вья, т/д.
Эйдусъ, П. А.

Игрушки.

О-во Потребителей.
Пугасовъ, Н. Я. и С-вья, т/д.

Канцелярск. и писчебум. товары.

О-во потребителей.
Пугасовъ, Н. и С-вья, т/д.
Салиховы, С-вья.
Шахворостовъ, Г. А. съ С-ми, т/д.

Керосинъ и Нефть.

Дьяковъ, И. С.

Кинематографы.

„Юлдузъ".

Кирпичные заводы.

Карабаевъ, К. А.
Тахтаевъ, А. М.

Кишечныя заведенія.

Миршановъ, М. съ С-ми, т/д.
Николаенко, С.

Ковры.

Ахметовъ-Шаги, Д.
Курбановъ, А.
Юнусовъ, Х.

Кожевенные товары.

Бектемировы, Бр., т/д.
Зуевъ, Н. Ф.
Мусабаевъ, Х. съ Бр., т/д.
Юлдашевъ, А. С.

Колбасныя заведенія.

Егоровъ, Г. І.
Жемгло, С. И.

Кондитерскія.

Клиновъ, В.
Козловъ, З.

Краски.

Дьяковъ, И. С.
Миршановъ, М. и Сынъ и Сейдуковъ. Х., т/д.
Шахворостовъ, Г. А. съ С-ми, т/д.

Мануфактура.

Бехтемировы, Бр., т/д.
Гадильшинъ, А. Г.
Галимовъ, С.
Ибрагимовъ, И.
Иліевъ, З.
Курбановъ, А.
Миршановъ, М. съ С-ми и Сейдуковъ, М. Х., т/д.
Мусабаевъ, Х. съ Бр., т/д.
Мухамедбаевъ, А.
Мухамедіевъ и К°, т/д.
Насырбаевъ, М.
Сарымсаковъ, И.
Юлдашевъ, В. А. Ю.

Мастерскія.

Андреевъ, А. А. (столярная).
Гаппаровъ, Ю. (обойно-мебельная).
Гаппаровъ, Ю. (столярная).
Житеневъ, Ф. (сапожная).
Ивановъ, Ф. М. (обойно-мебельная).
Ивановъ, Ф. П. (столярная).

Машины швейныя.

Габдуллинъ, И.
Дьяковъ, И. С.
Зингеръ, К°.
Салиховъ, М. Г. С., съ С-ми и К°., т/д.

Мебель.

Миршановъ, М. съ С-ми и Сейдуковъ, М. Х., т/д.
Пугасовъ, Н. Я. съ С-ми, т/д.

Мельницы мукомольныя.

Анкудиновъ, Н. К.
Дьякова, М. А.
Мухаметбаевъ, А.
Юлдашевъ, А. С.
Юлдашевъ, В. А. Ю.

Москательные товары.

Габдуллинъ, М.
Пугасовъ, Н. и С-вья, т/д.

Мучной товаръ.

Дьяковъ, И. С.
Юлдашевъ, А. С.

Мыловаренные заводы.

Юлдашевъ, А. С.

Номера для пріѣзжихъ.

Черновичъ, З. З.

Обувь и дорожныя вещи.

Дьяковъ, И. С.
Миршановъ, М. съ С-ми и Сейдуковъ, М. Х., т/д.
О-во Потребителей.
Пугасовъ, Н. и С-вья, т/д.
Салиховъ, М. Г. С., т/д.
Чернышевъ, С. А.

Оружіе и охотничьи принадл.

Пугасовъ, Н. и С-вья, т/д.
Шахворостовъ, Г. А. съ С-ми, т/д.

Парфюмерія.

Пугасовъ, Н. и С-вья, т/д.

Пивоваренные заводы.

Пугасов. Н. и С-вья, т/д.

Платье готовое.

Миршановъ, М. съ С-ми и Сейдуковъ, М. Х., т/д.
Пугасовъ, Н. и С-вья, т/д.

Поставщики.

Нурмаметовъ, Х. (сѣно, овесъ, и пр.).

Посуда и хозяйств. принадл.

Губайдуллинъ, И.
Дьяковъ, И. С.
Иса-Мухаметовъ, М.
Миршановъ, М. съ С-ми и Сейдуковъ, М. Х., т/д.
Мухамедбаевъ, А.
Пугасовъ, Н. и С-вья, т/д.
Салиховъ, М. Г. С., т/д.
Шахворостовъ, Г. А. съ С-ми, т/д.

Скотопромышленность.

Бектемировы, Бр., т/д.
Мусабаевъ, Х. съ Бр., т/д.
Насырбаевъ, И.
Нурмаметовъ, Х.
Юлдашевъ, В.-А. Ю.

Конторы транспорт. и страхов.

Росс. Трансп. и Страхов. О-во. Аг. К. К. Симинѣевъ, Гостинодв. ул.

Хлѣбъ въ зернѣ.

Нурмаметовъ, Х.
Юлдашевъ, В.-А., Ю.

Чай и сахаръ.

Дьяковъ, И. С.
Землянова, Е. Ф.
Лушникова, А., Н-ки.
Коковинъ и Басовъ, т/д.
Масыевъ, Г.
Миршановъ, М. съ С-ми и Сейдуховъ, М. Х., т/д.
О-во Потребителей.
Пугасовъ, Н, Я. и С-вья, т/д.
Юлдашевъ, В.-А. Ю.
Юнусовъ, А.

Шерсть и сырье разное.

Курбановъ, А.
Курмаевъ.
Миршановъ, М. съ С-ми и Сейдуковъ, М. Х., т/д.
Мусабаевъ, Х. съ Бр., т/д.
Сарымсаковъ, И.
Юлдашевъ, А. С.

Шорные товары.

Салиховъ, М. Г. С., т/д.

ДЖИЗАКЪ.

Уѣздный городъ Самаркандской области (40°7 с. ш. и 37°20 вост. д.) расположенъ въ 3 верстахъ отъ одноименной станціи Средне-Азіатской желѣзной дороги, при выходѣ изъ ущелья „Джиланъ-Ута". Въ русскомъ владѣніи съ 1886 года. Для сужденія о климатѣ приводимъ данныя температуры: средн. годовая+15° С, высшая+45° С, низшая—25° С. Среднее количество атмосферныхъ осадковъ равно 432. Климатъ очень нездоровый, наблюдаются постоянныя заболѣванія лихорадкой (маляріей). Жителей около 15000 душъ обоего пола, домовъ около 6000, церквей — одна, учебныхъ заведеній—два училища; заводы: кишечныхъ — 2, кожевенный — 1 (принадлежитъ товариществу рабочихъ), мыловаренныхъ—3, мельницъ—2, кирпичныхъ—4, маслобойныхъ 14 и хлопкоочистительныхъ—1. Въ городѣ имѣются: почтово-телеграфное отдѣленіе, больница и пріемный покой, Управленіе Уѣзднаго Начальника и Канцелярія Полицейскаго Пристава.

Представители правительственныхъ учрежденій: Уѣздный Начальникъ—подполк. П. И. Рукинъ, Помощн. его—П. И. Афанасьевъ, Секретарь—Д. И. Плотниковъ, Уѣздный казначей—Е. К. Скабичевскій, Уѣздный воинскій Нач.—подполк. М. С. Сыровъ, Податной Инспекторъ—С. А. Лидскій, Уѣздный Землемѣръ — С. М. Муравскій, Нач. почт.-телегр. отдѣл. — А. В. Шевченко, Завѣдующій Госуд. имуществомъ — Безвуглый, Уѣздн. ветер. врачъ — В. П. Псаревъ, Письменный переводчикъ — Мирза Абдуджабаровъ, Полицейскій приставъ—М. Я. Дорофеевъ, Мировой судья — баронъ фонъ-Бломбергъ, Нотаріусъ—А. Ф. Егоровъ.

Торгово-промышленныя предпріятія:

Аптеки.

Городской Больницы.

Аптекарскіе товары.

Салаты, О. О., (въ туземной части гор.).

Бакалейные товары.

Абдурахмановъ, Ш.
Авазбадалевъ, Р.
Аліевъ, Ш.
Артыковъ, Х.
Ахмедовъ, А.
Ашурбаевъ, А. К.
Джіяновъ, М. М.
Иванова, Н. И., Н-ки, Т-во.
Казымовъ, М. Х.
Курбанбаевъ, Т.
Муминовъ, Ф.
Нигматуллаевъ, И.
Ніязовъ, Х.
Нурмухамедовъ, Б.
Нурмухамедовъ, Р. А.
Раимджановъ, М. А.
Разыковъ, А.
Разыковъ. Б.

Рахматовъ, И.
Турсункуловъ, А. М.

Булочныя.

Айрапетянцъ, М.
Ахматбековъ, А.

Виноторговли.

Иванова, Н. И., Н-ки, Т-во.
Каспаровъ, А. А.
Первушина, С-вья.
Филатовъ, Д. А.

Гастрономическіе товары.

Иванова, Н. И., Н-ки, Т-во.
Каспаровъ, А. А.
Первушина, С-вья.
Филатовъ, Д. А.

Желѣзно-скобяные товары.

Алламурадовъ, Ю.
Бердіевъ, А.
Маллабаевъ, А. С.
Муминовъ, Ш. А.
Мухамедіевъ, М. Н.
Раимовъ, Ю. А.
Сарымсаковъ, А
Сарымсаковъ, Ю.
Уразовъ, У. Б.
Ходжіевъ, И.
Худайбердіевъ, К.
Шадіевъ, Я.
Ширмухамедовъ, Х.
Шукуровъ, И.
Шукуровъ, У.
Якубджановъ, Х.

Кирпичные заводы.

Абдужапаровъ, А.
Адилевъ, М.
Муллахасановъ, Р.
Хасановъ, М. Р.

Кишечныя заведенія.

Дюршмидтъ, Г. В.
Овсянниковъ, К. И.

Кожевенный заводъ.

„Кунчи", (принадл. тов-ву рабочихъ).

Лѣсные склады.

Саматовъ-Абду, Н.

Маслобойные заводы.

Авазбаевъ, Н.
Аминовъ, Д. М.
Ачильдыевъ, А.
Касымбаевъ, М.
Назарбаевъ, М.
Нурмухамедовъ, К.
Нурмухамедовъ, Х.
Палвановъ, Н.
Сахимбаевъ, А.
Фазыльбаевъ, М. М.
Халбаевъ, А.
Шарифбаевъ, А.
Ширбаевъ, М.
Юнусовъ, Ш.

Машины швейныя.

Зингеръ, К°, туземн. базаръ.
Кузьмина, А. Г. „ „

Мельницы мукомольныя.

Каузова, Н-ки.
М-ва Земледѣлія и Госуд. Имуществъ.

Мучные товары.

Абдурахимовъ, М.
Атабаевъ, Ю.
Джабаровъ, П.
Ибрагимовъ, М. С.
Маулянкуловъ, С.
Муллакурбановъ, А.
Рахимбаевъ-Абду, А. Р.
Рахманкуловъ, Р.
Салевъ-Мулла, М. С.
Сатаровъ-Абду, А. Р.
Юльчіевъ, Аб.
Юльчіевъ, Ат.

Мыловаренные заводы.

Абдухалиловъ, М. С.
Сабирбаевъ, Т.
Сихиббаевъ, А.

Хлопко-очистительн. заводы.

Каузовы, Л. и Н. (сестры).
Шарифовъ, А. М.

Хлѣбъ въ зернѣ.

Дильяраловъ, Р.

Чай и сахаръ.

Азизбаевъ, Им.
Азимбаевъ, Ф.
Артыкбаевъ, К.
Ашуовъ, М. М.
Давлетбаевъ, П.
Заидовъ, И.
Заидовъ, Н.
Заидовъ, Ш.
Мулладжановъ, М.

Нарматовъ, Ир.
Нарматовъ, Х.
Пиримкуловъ, А.
Садуллаевъ, Н.
Салибаевъ, Г. М.
Ситдиковъ, К. М.
Суфичаевъ, А. Р.
Фазиловъ, А.
Фазильбаевъ, Б.
Хакимбековъ, И.
Хамитходжаевъ, А. С.
Шакирбаевъ, Г.
Якубджановъ, У.
Якубджановъ, Х.

ЕНИСЕЙСКЪ.

Уѣздный городъ Енисейской губерніи, расположенный на лѣвомъ берегу судоходной рѣки Енисей, подъ 58° с. ш. и 92° вост. долг. (отъ Гринвича), въ разстояніи: отъ г. Красноярска 320 верстъ, отъ Москвы—4305 верстъ. Жителей болѣе 15 тысячъ душъ обоего пола, причемъ главнѣйшими занятіями населенія служатъ: работы на пріискахъ, рыбный и пушной промыслы, огородничество и хлѣбопашество. Зданій въ городѣ около 1200, незначительная часть домовъ—до 50—каменные; церквей—11, считая и домовыя, 2 часовни, 1 мечеть и 1 еврейскій молитвенный домъ; учебныя заведенія: мужская и женская гимназіи, 4-хъ классное городское училище, 6 приходскихъ начальныхъ училищъ, частная школа, имени А. С. Баландина, 3 церковно-приходскихъ школы и воскресная школа. имѣется Городской Общественный Банкъ, Ломбардъ, довольно богатый музей, библіотека; изъ обществъ функціонируютъ: О-во пособія бѣднымъ, Вольно-пожарное О-во, союзъ приказчиковъ, О-во взаимопомощи учащихся, Общественное призрѣніе заключается въ содержаніи: дома призрѣнія бѣдныхъ дѣтей, городской богадѣльни, городской больницы, аптеки и амбулаторной лечебницы съ 4 пріемными покоями; кромѣ того, есть еще 2 больницы: переселенческая и тюремная. Имѣется Общественное Собраніе и городской бульваръ. Съ проведеніемъ Сибирской жел. дор. Енисейскъ въ торговомъ отношеніи сильно палъ; за послѣдніе годы доходы города не превышаютъ 40 тысячъ рублей и бюджетъ изъ года въ годъ заключается съ дефицитомъ,—однимъ словомъ, городъ переживаетъ тяжелый экономическій кризисъ.

Здѣсь умѣстно будетъ сказать нѣсколько словъ о томъ, дѣйствительно; безвыходномъ положеніи—тупика, въ которомъ находится городъ, благодаря во 1-хъ его отдаленности отъ желѣзнодорожной магистрали и отсутствія подъѣзднаго къ ней пути,—а во 2-хъ—вслѣдствіе отсутствія водныхъ путей, которые дали-бы возможность всему громадному району принять участіе въ общемъ товарообмѣнѣ края: дѣло въ томъ, что вопросъ о сѣверномъ морскомъ пути, хотя и на пути къ разрѣшенію, но все еще пока вопросъ, а пресловутый Обь—Енисейскій каналъ — эта сказка про бѣлаго бычка, — ибо почти 30-лѣтнія на этомъ каналѣ работы, стоившія едва ли не больше десятка милліоновъ рублей, повидимому, могутъ продолжаться еще 30 и болѣе лѣтъ, — и съ тѣмъ же успѣхомъ... Между тѣмъ, этотъ районъ, къ которому нужно присоединить и часть Туруханскаго края, по своимъ колоссальнымъ богатствамъ: ископаемымъ, рыбнымъ и пушнымъ — вполнѣ заслуживаетъ самой лучшей доли и наибольшаго къ себѣ вниманія! Нельзя поэтому не пожелать отъ души скорѣйшаго разрѣшенія въ благопріятномъ смыслѣ трехъ кардинальныхъ для края вопросовъ: **желѣзнодорожной линіи къ Енисейску, открытія Сѣвернаго Морского Пути и Обь-Енисейскаго канала.** Только тогда вздохнутъ енисейцы, только тогда здѣсь закипитъ жизнь и работа!

Два первые вопроса уже на пути къ благопріятному разрѣшенію, а

когда, наконецъ, начнетъ функціонировать пресловутый каналъ,—одному Богу извѣстно!..

Существуетъ въ городѣ и электрическая станція, слабо оборудованная; концессіонеромъ былъ Г. В. Плѣшковъ, а позднѣе концессія передана г-жѣ А. С. Рутковской, но электричество все же частенько пошаливаетъ, да и цѣны на энергію настолько высоки, что обыватали предпочитаютъ пользоваться—по прежнему—керосиновымъ освѣщеніемъ.

Должностныя лица: Городской голова—Н. А. Третьяковъ, Секретарь управы—М. П. Миндаревскій, Мѣщанскій староста—М. В. Стыжныхъ, Распорядитель ломбарда — И. А. Юринскій, Уѣздный исправникъ — Г. М. Константиновъ, Секретарь—И. А. Ляпидусъ, **Мировые судьи:** 1 уч.—П. Э. Ронге, 2 уч.—Я. Д. Бардовскій, 5 уч.—Р. Р. Герке (слѣдств. дѣла).

Адвокатура: Частный повѣренный — Ѳедоръ Варѳоломъ. Фенелоновъ Нотаріусъ—Михаилъ Александровичъ Ставровскій, Судебный приставъ—Вл. Игн. Лошинскій.

Депутатъ въ IV Гос. Думѣ, отъ Енисейской губ., по г. Енисейску—Степанъ Васильевичъ Востротинъ.

Торгово-Промышленныя предпріятія.

Аптеки.

Городская.
Самуйло и К°.

Аптекарскіе товары.

Баландинъ, А. А.
Гадаловъ, Гер. Ив. и К°, т/д.
Кузнецовъ, Е. С.
Савельевъ, Триф. и С-вья, т/д.
Флееръ, Л. Ф.

Бакалейные товары.

Бородкинъ, М. М.
Бородкинъ, Елтышевъ и К°.
Гадаловъ, Г. И. и К°, т/д.
Дегтяревъ, Ан. Макс.
Евдокимовъ, Ал. Ник.
Захаровъ, Ем. Ст.
Козьминыхъ, Н-ки.
Останины.
Савельевъ, Триф. и С-вья, т/д.

Банки.

Городской Общественный.

Виноторговли.

Гадаловъ, Г. И. и К°, т/д.
Евдокимовъ, Ал. Ник.
Зеленцовъ, П. М.
Коноваловъ, Ст. Як.
Савельевъ, Триф. и С-вья, т/д.

Галантерейные товары.

Баландинъ, Ал. Ал.
Бородкинъ, М. М.
Гадаловъ. Г. И. и К°, т/д.
Дементьевъ, Ник. Н.
Кирилловъ, В. Г.
Козьминыхъ, Н-ки,
Кузнецовъ, Е. С.
Лапшина, Ек. Г.
Останины.
Савельевъ, Триф. и С-вья, т/д.
Флееръ, Л. Ф.
Хнюнинъ, Ив. Ив.

Желѣзо и др. металлы.

Петраковъ, Вен. Карп.

Золотыя и серебрян. вещи.

Гадаловъ, Г. Ив. и К°, т/д.
Захарова, Ел. Ст.
Савельевъ, Тр. и С-вья, т/д.

Игрушки.

Дегтяревъ, А. М.
Евдокимовъ, Ал. Ник.
Захарова, Е. С.
Савельевъ, Триф. и С-вья, т/д.
Флееръ, Л. Ф.

Канцеляр. и писчебум. товары

Баландинъ, А. А.
Савельевъ, Триф. и С-вья, т/д.
Флееръ, Л. Ф.

Книжный магазинъ.

Баландинъ, А. А.

Кожевенные товары.

Коноваловъ, С. Я.
Прейсъ, Бр.
Хорошевъ, И. И.

Колбасныя заведенія.

Макаровъ, Ал. Мих.
Черемновъ, Ан. А.

Кондитерскія.

Хоронъ, Ал. Іюл.
Чиновныхъ, Г. Аф.

Мануфактур. товары.

Абалаковъ, И. А.
Баландинъ, А. А.
Бородкинъ, М. М.
Гадаловъ, Г. И. и К°, т/д.
Дементьевъ, Ник. Ник.
Захарова, Е. С.
Захарова, И. П. Н-ки.
Зеленцовъ, П. М.
Козьминыхъ, Н-ки.
Кузнецовъ, Ег. Ст.
Останины.
Поникаровскій, А. В.
Савельевъ, Триф. и С-вья, т/д.

Мебель.

Захарова, Ел. Ст.
Савельевъ, Триф. и С-вья, т/д.

Меблированныя комнаты.

Прыткова, Вар. Ал.
Токарева, Ан. Ал.

Маскательные товары.

Захарова, Е. С.
Захарова, И. П., Н-ки.
Савельевъ, Триф. и С-вья, т/д.

Мучной товаръ.

Баландинъ, А. А.
Грязновъ, А. К.
Кухтеринъ, Е. и С-вья, т/д.
Лапшины, Бр.
Хнюнинъ, Ив. Ив.

Мѣховой товаръ.

Абалаковъ, Ин. Ал.
Баландинъ, Ал. Ал.
Бородкинъ, А. М.
Бородкинъ, М. М.
Елтышева, Пл. Ал., Н-ки.
Коноваловъ, Ст. Як.
Кытманова, Н-ки.
Лапшина, Ек. Г.
Ларіоновъ, Пр. Дм.
Прутовыхъ, Еф. Л.
Тонконоговы, П. и Ф., Бр.

Обувь и дорожн. вещи.

Гадаловъ, Гер. Ив. и К°, т/д.
Прейсъ, Бр.
Баландинъ, А. А.
Савельевъ, Триф. и С-вья, т/д.
Хорошевъ, Ив. Ник.
Чанскій, Д. П.

Парфюмерный товаръ.

Гадаловъ, Гер. Ив. и К°, т/д.
Кузнецовъ, Ег. Ст.
Флееръ, Л. Ф.

Платье готовое.

Гадаловъ, Гер. Ив. и К°, т/д.
Дегтяревъ, Ап. Мак.
Савельевъ, Триф. и С-вья, т/д.

Порохъ и пр.

Грязновъ, А. К.
Коноваловъ, Ст. Як.
Полынцевъ, А, К.

Посуда и хозяйств. предметы

Коноваловъ, Ст. Як.
Савельевъ, Триф. и С-вья, т/д.

Пушнина.

Абалаковъ, И. А.
Абрамовичъ.
Бородкинъ, А. М.
Захаровъ, К. И.
Зеленцовъ, П. С.
Толстыхъ, П. В.
Тонконоговы, Бр.
Шалинъ, П. А.
Штенфельдъ, Н. Е.

Рестораны.

Касьяновъ, І. А.

Рыбныя торговли.

Абалаковъ, Ин. А.
Дисафадъ-Оглы.
Кытманова, Н-ки.
Пигасовъ, П. М.

Скобяные товары.

Гадаловъ, Г. Ив и К°, т/д.
Дементьевъ, Н. Н.
Елтышева, Ил. А., Н-ки.
Захарова, Ел. Ст.
Захарова, И. П., Н-ки.
Зеленцовъ, П. М.
Савельевъ, Триф. и С-вья, т/д.

Соль.

Бѣлыхъ, А. А.
Тонконоговъ и К°.

Спиртъ.

Кухтеринъ, Ев. и С-вья, т/д.

Страховыя Общества.

2-е Россійское О-во,—Аг. А. Е. Грязновъ.
С.-Петербургское О-во, — Аг. А. Г. Кытмановъ,
„Саламандра" Т-во,—Аг. Н. Г. Бурдинъ.
„Якорь"—Аг. И. Д. Кривобоковъ.

Строительные матеріалы.

Кириловъ, Вл. Г.
Полынцевъ, Аф. К.

Табачныя издѣлія.

Баландинъ, А. А.
Гадаловъ, Гер. Ив. и К°, т/д.
Савельевъ, Триф., и С-вья, т/д

Типографіи.

Грязновъ, Ал. Еф.
Новочадовская, О. Ев.

Фотографіи.

Зелиховъ, В. М.
Константиновъ, Ар. Коз.

Хлѣбъ (зерно).

Лапшина, Ек. Гр.
Тонконоговы, Бр.
Пинхасъ, Ф. А.

Чай, сахаръ.

Баландинъ, А. А.
Гадаловъ, Гер. Ив. и К°, т/д.
Коноваловъ, С. Як.

Шляпы, шапки и фуражки.

Гадаловъ, Г. И. К°, т/д.
Илюхинъ, Ал. Ан.
Монтремовичъ, Іос. Іос.

Шорный товаръ.

Лубниковъ, Ал. Ник.
Савельевъ, Триф. и С-вья, т/д.
Третьяковъ, В. И.

Электрич. принадлежности.

Баландинъ, А. А.

ЗАИГРАЕВО.

Поселокъ Забайкальской области, Верхнеудинскаго уѣзда, расположенный при одноименной станціи Забайкальской ж. д., въ 513 верст. къ востоку отъ г. Иркутска и въ 54 верст. отъ своего уѣзднаго города. Мѣстность, занимаемая поселкомъ, со всѣхъ сторонъ окружена горами, покрытыми сосновымъ лѣсомъ; близъ поселка протекаетъ небольшая, но быстрая, рѣка Брянка, впадающая въ р. Уду. Недалеко отъ п. Заиграево находится Брянскій цементный заводъ А. Х. Тетюкова, занимающій всѣми своими постройками,—въ томъ числѣ помѣщенія для служащихъ и рабочихъ,—значительную площадь и потому издали, вмѣстѣ съ примыкающими къ нему поселкомъ и разными станціонными зданіями, производитъ впечатлѣніе небольшого городка. При заводѣ имѣются: частная школа, въ которой обучаются дѣти не только заводскихъ служащихъ и рабочихъ, но также желѣзнодорожныхъ и всѣхъ жителей поселка, что въ общемъ составляетъ около ста учащихся; затѣмъ пріемный покой, обслуживаемый постояннымъ фельдшеромъ и врачомъ, пріѣзжающимъ сюда изъ г. Верхнеудинска два-три раза въ недѣлю. Большимъ недостаткомъ поселковой жизни является отсутствіе церкви, что лишаетъ жителей возможности удовлетворять свои религіозныя потребности, а это несомнѣнно пагубно вліяетъ на

жителей, въ особенности на рабочій людъ, всѣ свои досуги отдающій разгулу, пьянству, а слѣдовательно и безчинству. Въ настоящее время всѣ церковныя требы отправляетъ священникъ Старо-Брянскаго селенія, отстоящаго въ 30 верстахъ отъ поселка, отъ. Павелъ Герасимовъ, который состоитъ и законоучителемъ въ вышеупомянутой школѣ. Зданій въ поселкѣ, не считая заводскихъ и станціонныхъ, не менѣе двухсотъ; что касается численности населенія, то въ этомъ направленіи очень трудно дать даже приблизительныя цифры, т. к. большую часть жителей составляютъ заводскіе и желѣзнодорожные рабочіе,—элементъ пришлый,—трудно поддающійся учету; число ихъ то сильно увеличится, то обратно—уменьшится, въ зависимости отъ количества работъ и многихъ иныхъ условій. Въ 4 верстахъ къ западу отъ поселка находится каменный карьеръ, гдѣ разрабатывается известковый камень, идущій на цементный заводъ и доставляемый съ мѣста добычи по небольшой желѣзнодорожной вѣткѣ. Въ 12 верстахъ отъ Заиграево, въ селѣ Новая Брянь, находится Илькинское Лѣсничество, а при немъ низшая лѣсная школа; и тѣмъ, и другимъ завѣдуетъ И. И. Батезатулъ: въ недалекомъ будущемъ лѣсничество и школа будутъ переведены въ казенные дома, въ 3-хъ вер. отъ поселка. Объ условіяхъ мѣстной жизни можно судить по нежеприводимымъ цѣнамъ: квартиры—отъ 20—50 рублей, керосинъ—10 к. ф., стеариновыя свѣчи—40 к. ф., сахаръ—18 к. ф., мясо 12 к. ф., свинина—14 к., масло коровье—40 к. ф., яйца—лѣтомъ—12—15 к. десятокъ, зимою до 40 к., масло простое—16 к. ф., овесъ—80 к. пудъ, ржаная мука—1 р. 40 к. пудъ, крупа гречневая—6 к. ф., пшеничняя—8 к., картофель—30 к. пудъ. Въ поселкѣ есть почт-телегр. отд., коимъ завѣдуетъ И. П. Гомеровъ; полицейской частью вѣдаетъ урядникъ М. В. Познякъ. Всѣ съѣстные припасы и предметы первой необходимости населеніе получаетъ въ нѣсколькихъ лавкахъ, изъ коихъ наиболѣе значительными по оборотамъ слѣдуетъ признать три слѣдующія: А. Х. Тетюкова, затѣмъ Верхнеудинскихъ купцовъ: Матвѣева и Сегельмана.

г. ЗАЙСАНЪ.

Уѣздный городъ Зайсанскаго уѣзда Семипалат. обл., расположенъ на лѣвомъ берегу небольшой горной рѣчки Джемени, берущей начало изъ горъ Сауръ. Находится въ 55 верстахъ отъ Китайской границы и въ 75 верстахъ отъ озера Норъ-Зайсанъ. Начало заселенія относится къ 1871 году. Открытіе Городского Управленія въ 1894 году. На южной сторонѣ озера Норъ-Зайсана пристань Тополевый Мысъ, куда доставляютъ товары, вывозимые изъ города и привозимые въ городъ. Озеро Норъ-Зайсанъ представляетъ собою громаднѣйшій бассейнъ воды,—длиною до 100 верстъ при ширинѣ въ 30 верстъ,—въ который впадаетъ Черный Иртышъ и откуда выходитъ Бѣлый Иртышъ. Обѣ рѣки судоходны. Городъ находится въ разстояніи: отъ г. Омска-резиденціи Степного Генералъ Губернатора въ 1300 верстахъ, отъ Областного города Семипалатинска въ 600 верстахъ, отъ Уѣздныхъ городовъ: Павлодара — 937 верст., Каркаралинска — 1292 вер., Устькаменогорска — 400 верст., отъ заштатнаго города Кокпекты въ 240 верстахъ, отъ Китайскаго города Чугучакъ въ 220 верстахъ. Г. Зайсанъ расположенъ у подножія горъ Кичкине Тау (предгорія высокихъ горъ Сауръ). Улицы широкія, прямыя, вдоль коихъ устроены оросительные канавы (арыки), около которыхъ растутъ карагачъ, боярышникъ, тополь, акація и т. п. У многихъ домохозяевъ есть фруктовыя деревья. Въ городѣ имѣется водопроводъ.

Улицы освѣщаются Галкинскими фонарями. Имѣется большой и прекрасный городской садъ. Грязи на улицахъ не бываетъ даже и послѣ сильныхъ дождей, такъ какъ грунтъ каменистый. Сообщеніе лѣтомъ на пароходахъ, зимой по почтовому тракту, чрезъ города Устькаменогорскъ и Кокпекты. Почта приходитъ и отходитъ по три раза въ недѣлю. Въ г. Зайсанѣ имѣются: двѣ Церкви, мусульманская мечеть и киргизскій молитвенный домъ, Канцеляріи: Уѣзднаго Начальника, Съѣзда Крестьянскихъ Начальниковъ, Крестьянскихъ Начальниковъ 1 и 2-го участка, Таможни; Казначейство, Почтово-Телеграфная Контора, Мировой Судья 2-го участка, Податной Инспекторъ, Акцизный Надсмотрщикъ Лѣсничій, Городское Общественное Управленіе; два общественныхъ собранія: военное и гражданское, Мѣстная Команда и другія воинскія части. Учебныхъ заведеній въ городѣ 5: Городское 3-хъ классное, приходскія: мужское и женское, одно татарское и одно киргизское; библіотекъ двѣ: городская и попечительства Народной трезвости. Имѣются заводы: пивоваренный, 3 кожевенныхъ, 3 шубныхъ, 2 мыловаренныхъ, 3 шерстомойки, 7 водяныхъ мельницъ, изъ нихъ двѣ турбинныхъ. Ежегодно съ 5 по 18 Мая Никольская ярмарка съ оборотомъ до ста тысячъ. На ярмаркѣ можно купить лошадей, рогатаго скота, барановъ и сырье. Въ 45—60 верстахъ каменноугольныя копи: „Зайсанскаго Каменноугольнаго товарищества", Собачкина и Титова. Большинство печей въ городѣ отапливается каменнымъ углемъ. Домовъ въ городѣ до 600, жителей, не считая воинскихъ частей, до 4000 человѣкъ. На правомъ берегу рѣчки, противъ города, казачья Зайсанская пригородная станица, въ которой 66 домовъ съ числомъ жителей до 300—350 душъ. Жители города и станицы занимаются хлѣбопашествомъ, торговлей и извозомъ по перевозкѣ клади съ Тополеваго Мыса и на Тополевый, а также каменнаго угля, лѣса и пр. Большой недостатокъ ощущается въ городѣ въ мастеровыхъ. Въ окрестностяхъ города и въ уѣздѣ 17 киргизскихъ волостей. За послѣдніе четыре года въ уѣздѣ образовано переселенческихъ участковъ 28 и 5 хуторовъ. На правомъ берегу Чернаго Иртыша, при впаденіи рѣчки Кальджиръ, въ 70 верстахъ отъ Зайсана, отведено мѣсто подъ новый городъ Буранъ, сдѣлана закладка Церкви, но пока не заселенъ. На Тополевомъ Мысу имѣется двѣ пароходныя пристани: Западно-Сибирскаго Пароходства и Торговли и т/д. „М. Плотниковъ и С-ья". Работаютъ всего четыре парохода. Привезено и увезено товара, въ 1913 г., не считая попутныхъ пристаней, до 600 тысячъ пудовъ, при цѣнѣ провоза отъ 35 до 50 коп. съ пуда до г. Семипалатинска. Пароходы слѣдуютъ отъ Семипалатинска до Тополева Мыса 3—4 сутокъ и обратно 2—$2^1/_2$ сутокъ. Въ Іюлѣ 1913 г. пришелъ пароходъ „Монголъ", принадлежащій т/д. „М. Плотниковъ и С-вья", исключительно предназначенный для рейсовъ вверхъ по Черному Иртышу до впаденія рѣчки Бурчумъ. Сдѣлано нѣсколько пробныхъ рейсовъ и вполнѣ удачныхъ. Раньше дѣлали рейсы и пароходы Западно-Сибирскаго Т-ва Пароходства и Торговли и т/д. Плотниковъ и С-вья съ болѣе глубокой осадкой, чѣмъ пароходъ „Монголъ".

Должностныя лица: Городской Староста—Ф. П. Казариновъ, Помощникъ его—И. И. Заяцъ, Уѣздный Начальникъ—А. А. Маляновскій, Помощникъ его—А. А. Рождественскій, Становой Приставъ 2-го стана—Н. И. Балкашинъ, Городской Приставъ—Н. А. Энгельфельдъ, Крестьянскій Начальникъ 3-го участка — А. В. Клочковъ, Медицинскій Врачъ 1-го участка — Н. И. Владимирскій, Ветеринарный Врачъ 2-го участка — А. С. Бештаевъ, Учитель-Инспекторъ Зайсанскаго Городского 3-хъ класснаго училища—А. М. Худяковъ, Завѣдывающій мужскимъ приходскимъ училищемъ—Н. А. Медвѣдевъ, Завѣдывающая женскимъ приходскимъ училищемъ—А. П.

Черепанова, Казначей—К. Е. Бахиревъ, Начальникъ Почт. Телегр. Конторы—А. И. Кужель, Податной Инспекторъ—А. Г. Тарасовъ, Управляющій Таможней—вакансія, Мировой Судья 2-го участка—П. Е. Кулишинецъ, Лѣсничій—В. Ф. Барминъ, Акцизный чиновникъ—В. В. Поповъ, Завѣдывающій переселенческимъ складомъ Землед. орудій—С. М. Климентовъ, Нотаріусъ Н. Е. Бочкаревъ.

Торгово-промышленныя предпріятія.

Азіатскіе товары.

Абдрахмановъ, А.
Абдулжановъ, А.
Ахунъ-Ходжаевъ, Х.
Ахунъ-Ходжаевъ, З.
Ахунъ-Ходжаевъ, К.
Ибрагимджановъ, Р.
Икрамъ-Шеиховъ, Б. Ш.
Рахимъ-Шеиховъ, И. Ш.

Аптека.

Зигертъ, Ю. И.

Бакалейные и гастрон. товары.

Абдрахмановъ, А.
Бобкинъ, Ф. А., и К°, Т-во.
Ерзинъ, Х. и К°, Т-во.
Казариновъ, Ф. П.
Семеновъ, С. Ф. съ С-ми, т/д.
Сейфуллинъ, Ю. К.

Виноторговля.

Хахловъ, А. С.

Галантерейно-модные товары.

Бекчентаевъ, Т. и Бр. Абылхановы, т/д.
Ерзинъ, Х. и К°, Т-во.
Казариновъ, Ф. П.
Манафовъ, И. И.
Мусинъ, Г. В.
Сейфуллинъ, Ю. К.
Семеновъ, С. Ф. съ С-ми, т/д.
Хакимджановъ, М. С.

Мануфактурные товары.

Абдулъ-Яппаровъ, М. С.
Абдрахмановъ, А.
Ахунъ-Ходжаевъ, З.
Абдрасулъ-Ходжаевъ, А.
Ахунъ-Ходжаевъ, Х.
Ахунъ-Ходжаевъ, К.
Бекчентаевъ, Т. и Бр. Абылхановы, т/д.
Бобкинъ, Ф. А. и К°, Т-во.
Бобаевъ, С.
Джуматаевъ, И.
Девлеткильдѣевъ, М. Ф., съ С-ми, т/д.
Джолдубаевъ, И. Г.
Ерзинъ, ТХ. и К°, -во.
Елеусызовъ, К.
Ибрагимджановъ, Р.
Маметбаевъ, С.
Манафовъ, И. И.
Казариновъ, Ф. П.
Сейфуллинъ, Ю. К.
Семеновъ, С. Ф., т/д.
Урмановъ, И.
Умаръ-Мухаметовъ, Д. М.
Рахимъ-Шеиховъ, Т. Ш.
Рахимъ-Шеиховъ, А.

Маслобойные заводы.

Анваровъ, Ф. и Н., Т-во.

Машины швейныя.

Зингеръ, К° и у всѣхъ, торгующихъ мануфактурой.

Мебель.

Бекчентаевъ, Т. и Бр. Абылхановы, т/д.
Ерзинъ, Х. и К°, Т-во.
Казариновъ, Ф. П.

Готовое платье.

Бекчентаевъ, Т. и Бр. Абылхановы, т/д.
Ерзинъ, Х. и К°, Т-во.
Казариновъ, Ф. П.
Семеновъ, С. Ф. съ С-ми, т/д.
Сейфуллинъ, Ю. К.

Желѣзные и скобяные товары.

Бекчентаевъ, Т. и Бр. Абылхановы, т/д.
Ерзинъ, Х. и К°, Т-во.
Девлеткильдѣевъ, М. Ф. съ С-ми, т/д.

Землед. орудія и машины.

Казенный Переселенческій складъ.
Ременникова, А. Л.
Хахловъ, А. С.

Золото и серебро.

Бекчентаевъ, Т. и Бр. Абылхановы, т/д.
Ерзинъ, Х. и К°, Т-во.
Казариновъ, Ф. П.
Сейфуллинъ, Ю. К.

Керосинъ.

Бекчентаевъ, Т. и Бр. Абылхановы, т/д.
Бобкинъ, Ф. А. и К°, Т-во.
Девлеткильдѣевъ, М. Ф. съ С-ми, т/д.
Ерзинъ, Х. и К°, Т-во.
Казариновъ, Ф. П.
Мусинъ, Г. В.
Сейфуллинъ, Ю. К.
Хакимджановъ, М. С.

Кондитерскія и булочныя.

Ларкинъ, А. А.
Янполь, М. М.

Мельницы.

Добржанскій, В. Ф. К°.
Долгихъ, Ф. А.
Казариновъ, Ф. П.
Передеринъ, Н. Я.
Ременникова, А. Л.

Мучная торговля.

Бобкинъ, Ф. А. и К°, Т-во.
Хахловъ, А. С.

Обувь и дорожныя вещи.

Бекчентаевъ, Т. и Бр. Абылхановы, т/д.
Девлеткильдѣевъ, М. Ф. съ С-ми, т/д.
Ерзинъ, Х. и К°, Т-во.
Казариновъ, Ф. П.
Манафовъ, И. И.
Сейфуллинъ, Ю. К.
Семеновъ, С. Ф. съ С-ми, т/д.

Пароходства.

Западно-Сибирскее Т-во Параходства и Торговли.
Плотниковъ, М. и С-вья, т/д.

Пивоваренные заводы.

Добржанскій, В. Ф. и К°, Т-во.

Портные.

Анфиловьевъ, П. П.
Анфиловьевъ, И. П.
Ряботуновъ, В. А.
Сіяновъ, В. П.

Посуда и хозяйствен. предметы.

Бекчентаевъ, Т. и Бр. Абылхановы, т/д.
Ерзинъ, Х. и К°, Т-во.
Казариновъ, Ф. П.
Семеновъ, С. Ф. съ С-ми, т/д.
Сейфуллинъ, Ю. К.

Садоводства.

Нехлюдовъ, А. М.
Полуэктова, Е. А. Н-ки.

Скобяные товары.

Бекчентаевъ, Т. и Бр. Абылхановы, т/д.
Казариновъ Ф. П.
Мусинъ, Г. В.

Фотографія:

Яскинъ, К. А.

Хлѣбная торговля (зерно).

Казариновъ, Ф. П.
Хахловъ, А. С.

Чай и сахаръ.

Бекчентаевъ, Т. и Бр. Абылхановы, т/д.
Бобкинъ, Ф. А. К°, Т-во.
Девлеткильдѣевъ, М. Ф. съ С-ми, т/д.
Ерзинъ, Х. К°, Т-во.
Манафовъ, И. И.
Мусинъ, Г. В.
Казариновъ, Ф. П.
Ременникова, А. Л.
Сейфуллинъ, Ю. К.
Семеновъ, С. Ф. съ С-ми, т/д.
Хахловъ, А. С.
Хакимджановъ, М. С.

Шерстомойныя заведенія.

Асѣевы, Бр., т/д.
Девлеткильдѣевъ, М. Ф. съ С ми, т/д.

ЗАЛАРИ.

Торговое село Балаганск., у., Иркутской губ., на р. Залари, близъ (въ 2 верст.) одноименной станціи Сибирск. ж. д. Въ настоящее время. съ постройкой второго пути магистрали, населеніе села увеличилось значительно и составляетъ не мѣнѣе 5.000 д. об. пола. Занятіе ихъ преимущественно—земледѣліе и торговля. Въ селѣ имѣются: 2 церкви, 1 мечеть, 3 школы. Со станціи Залари ежегодно отправляется на Иркутскъ не менѣе ста тысячъ пудовъ

разнаго груза: мука, овесъ, сѣно спиртъ (съ винокур. зав. Патушинскаго). Въ селѣ Залари находится Волостное Правленіе (вол. старшина Лазаревъ. вол. писарь Бубновъ). Резиденція крестьянскаго Начальника 1 уч. Балаганск. уѣзда.

Цѣны на квартиры—отъ 10 до 25 р. въ мѣс., дрова—3 руб. саж., керосинъ 2 руб. 80 к. пудъ, мука за пудъ: ржаная—1 р., пшеничная—1 р. 25—1 р. 50 к., крупа 2 р. пудъ, масло—16 руб. пудъ, сало—15 к. фунтъ, мясо—4 р. пудъ, яйца—2 р. за сотню, овесъ—отъ 55 до 90 к. пудъ, сѣно около 15—20 к. пудъ.

Торгово-промышленныя предпріятія.

Земледѣльческія орудія.

Казенный складъ Пересел. Управленія.

Керосинъ.

„Керосинъ", Т-во (Фризера и Писаревскаго).

Комиссіонная контора.

Писаревскій.

Мануфактурные товары.

Ивановъ, Ф. Л.
Курсановъ, Г. Г.
Курсановъ, В. Г.
Писанко, Б. Ѳ.
Солонинъ, С. Д.

Разные товары.

Васильева, М. Н.
Ивановъ, Ф. Л.
Козловъ, А. П.
Курсановъ, Г. Г.
Курсановъ, В. Г.
Писанко, Б. Ф.
Солонинъ, С. Д.
Швецъ, Я. І.

З Е Я.

Безъуѣздный городъ Амурской области, образовавшійся изъ слиянія поселковъ: „Зарѣчная Слободка" и „Зейская Пристань", а раньше бывшій не болѣе, какъ складочный пунктъ Верхне-Амгунской Золотопромышленной Компаніи, и переименованный въ городъ въ 1906 году, расположенъ на правомъ берегу судоходной р. Зеи, одного изъ самыхъ большихъ притоковъ р. Амура, въ 606 верстахъ отъ г. Благовѣщенска и въ 155 верстахъ отъ станицы Черняевой (по почтовому тракту), почти подъ 54° с. ш. и 97° вост. долг. отъ Пулкова. Жителей насчитывается около 7.000 душъ обоего пола, главными занятіями которыхъ служитъ доставка грузовъ на пріиски, т. к. городъ находится въ центрѣ золотопромышленныхъ районовъ, затѣмъ лѣсной промыселъ, и торговля. Въ городѣ имѣются: церковь, 4 училища, библіотека, лечебница, собраніе, садъ. Управленія: Окружнаго Инженера Зейскаго горн. окр., Зейскаго Горно-Полиц. Округа и Городское Общественное; Почтово-Телегр. контора, Канцеляріи Лѣсничаго и Акцизнаго, Камера Мирового Судьи, Казначейство, Канцелярія Податнаго Инспектора, Отдѣленіе Русско-Азіатскаго Банка; заводы: кожевенный, лѣсопильный, мыловаренный и пивоваренный. Издается газета—„Голосъ Тайги".

Въ г. Зеѣ функціонируютъ слѣдующія Общества: „О-во Зейской Библіотеки", Общество Охоты и Спорта (предс. А. К. Викуловъ), „О-во полезн. развлеч. и Драмат. искусства" и Благотворит. Общество.

Должностныя лица: Горный Испра никъ—В. К. фонъ-Адеркасъ, Окружный Инженеръ—С. П. Гусятниковъ, Помощникъ его—А. Р. Патрикѣевъ.

Городской Староста—К. Ф. Шмитъ, Помощникъ его—Н. А. Варфоломеевъ. Лѣсничій—С. В. Ушаковъ, Нач. Почт.-Телегр. Конторы—В. Б. Ломтевъ, Казначей—А. А. Андреевъ, Податной Инспекторъ—И. Ф. Потемкинъ, Учителя: Г. В. Котовщиковъ, С. Д. Емелинъ, Ф. И. Зюльковъ, Е. К. Антонова, И. Ф. Стеценко; Город. врачъ М. И. Фишеръ, Ветеринарный врачъ—Э. І. Некрашевичъ, Мировой Судья—А. В. Захватовичъ, Нотаріусъ—Вас. Афан. Дымчевскій. Акцизный—А. А. Бѣлозеровъ, Управл. Золотоспл. Лабор.—Н. Я. Поповъ, Пробиреръ—Н. С. Андреевъ, Инсп. Нар. Учил.—В. В. Колокольцовъ, Главноупр. Конт. Верхне—Амур. Золотопр. К⁰—Э. И. Аминовъ, Вольнопракт. врачи: М. П. Чердынцевъ и Я. Д. Клейнюдъ (зубн.). Прис. Повѣр.: Я. Я. Страдинъ, В. В. Тутилинъ.

Золотопромышленники: Верхне-Амурск. зол-пром. К⁰ Т-во; Зоновъ, В. Е.—Зейск. г. окр.; Зыковъ, В. М.—(„Милліонный“) пр., Зейск. г. окр.; Кабановъ, И. И. („Рождественскій“), Зейск. окр.; Клиновъ, Г. И.—Зейск. г. окр.; Коптяевъ, Д. С.—(„Южный“), Зейск. г. окр.; Коротина, А. В.—(„Воздвиженскій“), Зейск. г. окр.; Крейторъ, А. И.—(„Христиніевскій“), Амур. у.; Лапшаковъ, П. Н.—(„Анатольевскій“ и „Бого вленскій“), Зейск. окр.; Мармонтовъ, С. Г.—(„Валунист.“), Зейск. г. окр.; Пичугинъ, П. М. („Воскресенскій“); Семеновъ, М. Ф.—Зейск. г. окр.; Скаевъ Н. А.—(„Иннокентьевскій“), Зейск. г. окр.; Шубартъ, П. А.—(„Утанакскій).

Торгово-промышленныя предпріятія.

Аптека.

Регутъ, К. К.

Аптекарскіе товары.

Поповъ, А. А.
Чуринъ, И. Я. и К⁰, т/д.

Бани.

Бадьинъ, И. И.
Разгильдѣевъ, Т. С.
Широковъ, Г. С.

Гостинницы.

Воротилова, Л. З. (мебл. комн.).
„Эрмитажъ“ (содерж. Н. А. Богдановъ).

Кожевенный заводъ.

Ивановъ, Г. И.

Лѣсопильный заводъ.

Ружицкій, А. І.

Мастерскія.

Бардѣевъ, Г. М., Столярная.
Кузнецовъ, тоже.
Островскій, Кузнечная.
Пшеницынъ, И., тоже

Мясныя торговли.

Елтышевъ, С. Н.
Курносовъ, Н. И.
Опаринъ, И. А.
Осипова, Е. А.

Пивоваренный заводъ.

„Зея“ (Влад. Т-во.)

Пароходство.

Амур. О-во Парох. и Торговли.
Опаринъ, И. А. Роман Наб.

Разные товары.

„Зейское Т-во“.
Капустинъ, И. М.
Кондрашевъ съ С-мъ, т/д.
Опаринъ, И. А.
Поповъ, С. П.
Свидерскій, А. Г.
Рубановъ, И. С.
Урманчеевъ съ С-мъ, т/д.
Урманчеевы, Бр., Т-во.
Чуринъ, И. Я. и К⁰, т/д.

Страховыя конторы.

(агентство).

„Россія“—О-во. Аг. Грободѣловъ, В. П.
„Саламандра“, Т-во. Аг. Викуловъ, Г. К.
„Сѣверное О-во“, Аг. Викуловъ, А. К.

Типографія.

Синцеровскій, Н. М.

Универсальная торговля.

Чуринъ, И. Я. и К°, т/д.

Фотографія.

Яворскій, В. С.

Электро-театръ.

„Театръ Миража", (влад. В. С. Яворскій).

ЗИМИНСКОЕ (Зима).

Довольно значительное торговое село Балаганскаго уѣзда Иркутской губерніи, расположено при впаденіи р. Зимы въ р. Оку, въ 4 верстахъ отъ станціи „Зима" Сибир. ж. д., при которой, въ свою очередь, возникъ уже значительный поселокъ. Въ с. Зиминскомъ есть церковь, три школы, богадѣльня. Р. Ока впадаетъ въ р. Ангару (слѣва), имѣетъ довольно быстрое теченіе, судоходна только на протяженіи 42 верстъ отъ устья, богата въ бассейнѣ своемъ залежами каменнаго угля, квасцовокупоросныхъ породъ; близъ с. Бурлукскаго находятся извѣстныя ломки жернового камня. Жителей въ с. Зиминскомъ болѣе 4.000 д. об. пола, изъ коихъ евреевъ и „субботниковъ" (секта) почти половина; главное занятіе—хлѣбопашество и торговля; ежегодная отправка разныхъ грузовъ отсюда къ Иркутску достигаетъ 200 тыс. руб.

Торгово-промышленныя предпріятія.

Разные товары.

Береговой, А. К.
Караваевъ, И. П.
Шадринъ, А. С.
Шепшелевичъ, и Розенбергъ, Т-во.
Школьниковъ, А. А.
Шумкинъ, В. А.
Щелкуновъ и Метелевъ, т/д.

ЗМѢИНОГОРСКОЕ (Змѣиногорскъ).

Большое торговое село Томской губерніи и административный центръ Змѣиногорскаго уѣзда, расположено подъ 51° сѣв. шир. и 52° вост. дол. (отъ Пулкова), въ разстояніи: 496 вер. отъ ближайшей станціи Сиб. ж. д. „Ново-Николаевскъ", 941 вер. отъ губернскаго города и 3.889 вер. отъ г. Москвы. Жителей около 12.000 душъ об. пола; населеніе занимается преимущественно земледѣліемъ и маслодѣліемъ, затѣмъ торговлей и пр.. Въ селѣ имѣются: двѣ церкви, больница, нѣсколько училищъ и начальныхъ школъ, „Народный Домъ", Почта и телеграфъ, Казначейство, Полиц. Управленіе, Лѣсничество вѣдомства Кабинета Его Величества, Вольно-пожарное Общество, Камера Мирового Судьи и пр.

Должностныя лица: Исправникъ—Ф. В. Горбатовъ, Помощникъ его—г. Бухвостовъ, Крестьянскіе Нач-ки: 1 уч—Г. Г. Студенкинъ, 2 уч.—В. А. Шигоринъ (онъ-же Предсѣд. Съѣзда Кр. Нач-въ), Инспекторъ Народныхъ училищъ—І. С. Куликовъ, Завѣд. 2-хъ кл. уч.—И. М. Ненаховъ, Учителя и Учительницы 2-хъ кл. и другихъ училищъ: И. Н. Ермаковъ, И. Д. Жит-

никъ, Н. Г. Ненахова, Т. А. Бородина, А. А. Калыгина, А. К. Михайлова, М. М. Хорошева, Акц. Надз.—г. Новосельскій, Акц. Контролеръ—В. П. Вяткинъ; Нач. Почт.-Тел. К-ры—г. Григорьевъ, Уѣздн. Казначей—К. Г. Сухорученко. Врачи: Медиц.—Д. И. Лебедевъ, Ветеринарный—И. П. Ивановъ.

Торгово-промышленныя предпріятія.

Аптеки.

Сельская, при больницѣ.
Фрейдбергъ, М. Н.

Бакалейно-колон. товары.

Воробьевскій, П. В.
Денисовъ, И. С.
Ларіоновъ, А. В.
Макаровъ, Н. Н.
Огурова, А. И.
Шайдуровъ, Е. С.

Виноторговли.

Карамышевъ, А. Ф.

Галант. и модные товары.

Воробьевскій П. В.
Макаровъ, Н. Н.

Желѣзно-скобяные товары.

Воробьевскій, П. В.
Ларіоновъ, А. В.
Макаровъ, Н. Н.
Митинъ, В. П.
Шайдуровъ. Е. С.

Заводы:

Винокуренный.

Плещеевъ, П. Ф. и К°.

Восковыхъ свѣчей.

Митинъ, В. П.

Золотоплавильный.

А. Турнъ и К°, Франц. К-нія.

Кожевенные.

Басалаевъ, М. И.
Куликовъ, В. П.
Митинъ, В. П.
Митинъ, П. С.
Хребтовъ, Г. И.

Мыловаренные.

Коршуновъ, С. Е.
Шайдуровъ, Е. С.

Пивоваренный.

Макаровъ, А. Н.

Пимокатные.

Колесовъ, Я. И.
Ларіоновъ, А. В.

Птичный.

(Ловля и выкармливаніе перепеловъ. до 40000 паръ въ годъ; главный сбытъ въ С.-Петербургѣ).

Митинъ, В. П.

Золото, серебро, часы.

Власкинъ, (час. маст.).
Воробьевскій, П. В.
Макаровъ, Н. Н.

Канцел. и писчеб. товары.

Афанасьева, А. П.
Воробьевскій, П. В.
Макаровъ, Н. Н.
Фрейдбергъ, М. Н.

Книжный магазинъ.

Афанасьева, А. П.

Кожевенные товары

Басалаевъ, М. И.
Куликовъ, В. П.
Митинъ, В. П.
Хребтовъ, Г. И.
Шайдуровъ, Е. С.

Мануфактурные товары.

Воробьевскій, П. В.
Денисовъ, И. С.
Макаровъ, Н. Н.
Огуровъ, А. В.
Шайдуровъ, Е. С.

Машины сельско-хозяйств.

Адріенсъ Платъ и Ко.
Іергенсенъ, К. Н.
Казенн. скл. Перес. Упр.

Международная К°.
„Работникъ“, Т-во.
Сибирская К°.
Столль, В. Г. и К°, Т-во.

Переплетная.

Афанасьева, А. П.
Яковлевъ, И. Н.

Порохъ и пр.

Воробьевскій, П. В.
Макаровъ, Н. Н.
Митинъ, В. П.

Пушные товары.

Кашинъ, И. И.
Колпцевъ, И. Н.
Лебедевъ, С. П.

Страховыя конторы.

„Россія“—Аг.—Б. П. Митинъ.
Второе Росс. Страховое О-во, Аг. Я. П. Саворовскій.
„Саламандра“ Аг. И. В. Лупенко.
Сѣверное Страховое О-во, Аг. И. А. Куликовъ.
„Якорь“ Страх. О-во, Аг. В. А. Емельяновъ.
„Русь“ Аг. С. В. Денисовъ.

Типографія.

Афанасьева, А. П.

Фотографія

Корсакъ.

Электро-театръ.

Пожарнаго О-ва.

Выше приведены лишь наиболѣе значительныя торгово-промышленныя предпріятія села Змѣиногорскаго, какъ административнаго центра уѣзда. Въ самомъ уѣздѣ, насчитывающемъ около 400 тысячъ жителей, имѣется не мало весьма крупныхъ торговыхъ центровъ, изъ числа коихъ назовемъ: **Зыряновскій** рудникъ, **Риддерскій** рудникъ, **Локтевскій** заводъ, **Бѣлоглазовское** село (описаніе его помѣщено стр. 106-й сего Отдѣла), **Курьинское** село и др.; во всѣхъ этихъ пунктахъ имѣются почта, телеграфъ, школы, больницы или лечебницы и т. п. Ниже мы перечисляемъ цѣлый рядъ самыхъ большихъ и значительныхъ по торговлѣ селъ и деревень уѣзда съ указаніемъ волостей, въ коихъ они состоятъ и фамилій производящихъ тамъ торговлю бакалейно-колоніальными и мануфактурными товарами; здѣсь же считаемъ умѣстнымъ сдѣлать нѣсколько частныхъ замѣчаній, касающихся экономическаго положенія уѣзда. Почти во всѣхъ этихъ населенныхъ пунктахъ существуютъ артельные маслодѣльные заводы (сливочнаго масла), въ нѣкоторыхъ даже и не по одному, причемъ почти при каждомъ такомъ заводѣ открыта и артельная лавка; среди послѣднихъ есть нѣсколько, обороты коихъ достигаютъ 100 тысячъ рублей въ годъ и которыя являются въ высшей степени серьезными конкурентами для мѣстныхъ торговцевъ, часто не выдерживающихъ борьбы и ликвидирующихъ свои дѣла, явленіе это за послѣднее время пріобрѣло прямо массовый характеръ. Въ большей части упоминаемыхъ селъ имѣются и Кредитныя Товарищества, открытыя при содѣйствіи Государственнаго Банка, по поводу которыхъ нельзя не сказать, что при цѣлесообразности этихъ учрежденій, они имѣютъ и отрицательную сторону. Нельзя, конечно, отрицать того, что Кредитныя Товарищества, давая земледѣльцу полную возможность улучшить свой сельско-хозяйственный инвентарь, воспитывая въ населеніи правильныя понятія о кредитѣ, способствуя развитію артелей и сбыту вырабатываемыхъ ими продуктовъ, они въ то же время сыграли важную роль для такихъ фирмъ, какъ Междун. К° жатв. машинъ и другихъ, въ смыслѣ скораго полученія ими долговъ за проданные ранѣе орудія, принадлежности и пр. Съ другой стороны, практиковавшаяся въ предыдущіе годы продажа машинъ на льготныхъ условіяхъ, въ связи съ возможностью полученія ссуды въ Кр-мъ Т-вѣ, привели къ тому, что хлѣбныя сбереженія стали для крестьянства затруднительны, населеніе задалживается, бѣднѣетъ и послѣ

цѣлаго ряда разсрочекъ и отсрочекъ, когда дѣло доходитъ до продажи послѣдней скотины, крестьянинъ отрывается, такъ сказать, отъ земли и онъ уже кандидатъ въ представители земельнаго пролетаріата... Кредитъ, конечно, крестьянину нуженъ, но кредитъ осмысленный, разумный, проконтролированный, а въ этомъ направленіи на помощь населенію могутъ придти, какъ это совершенно основательно указано въ статьѣ С. М-й „Распространеніе с.-х. машинъ въ Сибири“ (№ 8 газеты „Алтайскій Крестьянинъ“ за 1913 г.), эти же Кредитныя Товарищества, взявъ въ свои руки дѣло снабженія земледѣльца необходимымъ сельско-хозяйственнымъ инвентаремъ.

Пользуясь случаемъ, коснемся вскользь и еще одного вопроса. Алтайскій Округъ вообще, а въ частности Змѣиногорскій уѣздъ, какъ изобилующій скотомъ, крайне слабо обезпеченъ въ борьбѣ съ эпизоотіями; на недостатокъ врачебно-ветеринарныхъ пунктовъ и ветеринарнаго надзора слѣдуетъ обратить самое серьезное вниманіе, ибо и сейчасъ, считая подворно, наблюдается вымираніе скота. Въ описываемомъ уѣздѣ съ достаточнымъ успѣхомъ развивается тонкорунное овцеводство,—главнымъ образомъ, въ Бель-Агачской степи и въ районѣ Локтевскаго завода.

Въ заключеніе нашего краткаго обзора уѣзда замѣтимъ, что проведеніе Алтайской жел. дороги создастъ, несомнѣнно, новые торговые центры уѣзда, какъ, напр., с. Шипуново (оно же Шатаево), Чарышск. волости, Поспѣлиха Ново-Ал. волости и с. Рубцовка, въ которомъ между прочимъ, предполагается постройка мукомольной мельницы группой Семипалатинскихъ мукомоловъ. Затѣмъ, Змѣиногорскій уѣздъ занимаетъ собою, какъ извѣстно, не только одну изъ хлѣбороднѣйшихъ степей Зап. Сибири, но и громадную площадь Горнаго Алтая, богатую и флорой и фауной, а нѣкоторыя мѣстности его могутъ служить великолѣпными климатическими станціями,—напр.: с. Колыванское, пос. Тигирекскій, д. Коргонъ, куда и въ настоящее время съѣзжаются изъ дальнихъ городовъ Россіи и заграницы туристы полюбоваться на горныя вершины красавца—Алтая; за послѣднее время стали появляться въ этихъ пунктахъ и курортники или, какъ ихъ здѣсь называютъ, „воздушники“,—благо воздухъ здѣсь, дѣйствительно, чудный, красоты природы восхитительныя, всегда можно имѣть кумысъ, недорогія—квартиру и провизію.

Вотъ перечень торгующихъ въ наиболѣе значительныхъ населенныхъ пунктахъ уѣзда:

Бакал., колон. и другіе товары.

Село	Лаптевъ логъ	Шелковн. вол.	— М. С. Калининъ.
„	„	„	— „О-во Потребителей“.
„	Локтевское	„	— М. С. Калининъ.
„	„	„	— Н. Н. Макаровъ.
„	Мало-Убинка	Владим. вол.	— А. В. Игнатьевъ.
„	Маральское	Колыванск. вол.	— П. А. Миковъ.
„	„	„	— А. И. Шестовъ.
„	Начунаевское	Чарышск. вол.	— В. С. Власовъ.
„	„	„	— К. И. Земляновъ.
„	Николаевское	Курьинск. вол.	— А. И. Зайцевъ.
„	Красноярское	Алейской вол.	— Ц. Е. Бѣлышевъ.
„	Хлопуновское	Чаршск. вол.	— М. Д. Ершовъ.
„	Шемонаевское	Александр. вол.	— Х. Мухаметдинъ.

Мануфакт. галантер. и разн. товары.

Село	Березовское	Покровск. вол.	— В. Н. Поповъ.
„	Богатырево	Бухтарм. вол.	— И. А. Веревкинъ.
„	Верхъ-Убинское	Владим. вол.	— Г. Ф. Риттъ.
Дер.	Воробьева	Чарышск. вол.	— А. М. Шадрина.
Село	Калмыцкіе мысы	„	— В. С. Мартыновъ.
„	„	„	— А. И. Зайцевъ.
„	Колыванское	„	— І. Г. Бѣлышевъ.
„	„	„	— В. К. Сѣрковъ.
„	Кондратьево	В.-Бухтарм. вол.	— П. У. Сорокинъ.
„	Красноярское	Ново-Алейск. вол.	— П. Е. Бѣлышевъ.
„	„	Устъ-Каменогор. в.	— В. Н. Державинъ.
„	Кузнецовское	Курьинск. вол.	— А. И. Зайцевъ.
„	Курьинское	„	— В. К. Лазаревъ.
„	„	„	— В. П. Митинъ.
„	„	„	— „О-во Потребителей.
„	Лебяжье	Шелковник. вол.	— М. С. Калининъ.
„	Локоть	„	— М. С. Калининъ.
„	„	„	— А. И. Комаренко.
„	„	„	— Н. Н. Макаровъ.
„	„	„	— В. Г. Мухортовъ.
„	Ново-Егорьевск.	„	— И. С. Шолудковъ.
„	Н. Шипуновское	Покров. вол.	— П. М. Дѣйкова Н-ки.
„	„	„	— А. В. Зиминъ.
Дер.	Огневая	Нарымск. вол.	— В. и Ѳ. Лузины.
Село	Поспѣлиха	Ново-Алейск. вол.	— М. П. Шеханинъ.
„	Риддерское	„	— В. Н. Державинъ.
„	Снѣгирево	Бухтарм. вол.	— П. Ф. Табаковъ.
Дер.	Солдатова	Нарымск. вол.	— Д. П. Мѣновщикова.
„	„	„	— Н. Ф. Табаковъ.
Село	Сѣнное	Бухтарм. вол.	— П. У. Сорокинъ.
„	Титовское	Шелковник. вол.	— Б. К. Покидовъ.
„	Тарханское	Бобровск. вол.	— С. Ф. Семеновъ.
„	Шелковниково	„	— Г. В. Козьминъ.

Разные товары.

Село	Ельцовское	Покровск. вол.	— Н. Е. Рѣзинъ.
„	Кабановское	„	— Т. Ф. Курганскій.
„	Камышинское	„	— „О-во Потребителей“.
„	Краснощеково	Колыванск. вол.	— К. Ф. Курганскій.
Пос.	Тулатинскій	Чарышск.станицы	— П. С. Коростелевъ.
Село	Устъ-Пустынка	Колыванск. вол.	— „О-во Потребителей“.
„	Хорловское	„	— В. Е. Травниковъ.
Станица	Чарышская	—	— П. И. Шестакова Н-ки.

Маршруты. Почтовые тракты: **На Семипалатинскъ:** Змѣиногорское 29 вер.—Екатерининская, 31 верста—Шемонаевская, 22 версты—Краснояркая (на Убѣ) и 26 вер.—Пьяногорская (Семипал. обл.). **На Барнаулъ:** 21 верста—Саушинская, 26 верстъ—Курьинская, 37 вер.—Калмыцкіе мысы, 34 вер.—Бѣлоглазово, 23 вер.—Плотавская, 28 вер.—Безголосова, 24 вер.—Чистюнька, 32 вер.—

Калманка, 26 вер.—Шадринская 26 вер.—Барнаулъ. Земскимъ трактомъ —на г. Бійскъ: 119 верстъ почтов. трактомъ до Бѣлоглазова, 28 вер.—Бураново, 33 вер.—Калманка, 25 вер. — Усть-Каменн. истокъ, 24 вер. — Ново-Убинская, 15 вер.—Паутово, 22 вер.—Верхъ-Ануйская, 25 вер.—Старо-Тырышкино, 24 вер.—Катунская и 17 вер.—Бійскъ.

ЗНАМЕНСКОЕ.

Село Верхоленскаго уѣзда Иркутской губ., резиденція Волостного Правленія Илгинской волости, расположенное на берегу рѣки Илги, впадающей въ р. Лену, подъ 54° 30′ сѣв. шир. и 74 31′ вост. долг. (отъ Пулкова)—довольно крупное торговое село съ населеніемъ почти въ 2000 душъ об. пола, которое занимается преимущественно земледѣліемъ и работами на пріискахъ; въ селѣ болѣе 200 домовъ, 2 православныя церкви, три школы, больница и при ней аптека, канцелярія Пристава 2-го стана, камера Мирового Судьи, Почт. контора и пр.

Должностныя лица: Становой Приставъ—В. А. Батуринъ, Волостной Старшина—А. П. Дроздовъ, писарь—А. Я. Выговскій, врачъ—Н. И. Любимовъ, акц. чиновникъ—А. В. Плотниковъ. Нач. почт. конт.—Л. Ц. Клыковъ. Мировой Судья 2-го уч.—г. Ивашевскій.

Торгово-промышленныя предпріятія:

Бакал.-колон. товары.

Зелининъ, С. И.
Мичуринъ, И Н.
Рейфисовъ, М. и С-ья, Т-во.
Юрьева, А. З.

Дегтярный заводъ

Ефимовъ, Ѳ. Н.

Кирпичный заводъ.

Кохановичъ М. И.

Кожевенный заводъ.

Кауфманъ, З.

Мануф., гот. пл., обувь и пр.

Мичуринъ, И. Н.
Рейфисовъ, М. и С-ья, Т-во.
Фромбергъ, А. К.
Юрьева, А. З.

Мельницы мукомольныя.

Быбинъ, Е.А.
Ефимовъ, Ѳ. Н.
Хомколовъ, С. И.

Пивоварен. заводъ.

Герльтъ, А. И.

Ренсковый погребъ.

Мичуринъ, И. Н.

Скупка сырья.

Кобычевъ, И. Е.
Лосевъ, В. Е.

ЗЫРЯНОВСКІЙ РУДНИКЪ.

Село Змѣиногорскаго уѣзда Томской губ., резиденція Волостного Правленія и Пристава 3 стана, Управляющаго Усть-Каменогорскимъ имѣніемъ Кабинета Его Величества; имѣются: церковь, лечебница и аптека, 5 училищъ и школъ, Камера Мирового Судьи 3-го участка (Мировой Судья—И. И. Лебедевъ). Большое торговое село, насчитывающее болѣе 9000 жителей.

Торгово-промышленныя предпріятія:

Бакал.-колон. товары.

Веревкинъ, И. А.
Державинъ, В. Н.
„О-во Потребителей".
Туруловъ, П. П.

Мануф., галант., обувь.

Веревкинъ, И. А.
Лузины, В. и Ф.
„О-во Потребителей".

Табаковъ, Н. Ф.
Туруловъ, П. П.

Пушнина.

Пятковъ, И. Д.

Скобян. и посудно-ламп. товары.

Веревкинъ, И. А.
Державинъ, В. Н.
Лузины, В. и Ф.

ИВАНОВСКОЕ.

Село Ивановской волости, Благовѣщенскаго уѣзда, Амурской области, основано сравнительно недавно (въ 1864 г.), но, благодаря прекрасной почвѣ расположенныхъ вокругъ него земель, а главное недалекому разстоянію отъ гор. Благовѣщенска (въ 40 вер.) уже съ 1880 года сдѣлалось центромъ самой большой по числу жителей волости, съ населеніемъ исключительно земледѣльческимъ. Расположено, какъ уже сказано выше, въ 40 вер., на востокъ отъ гор. Благовѣщенска, при сліяніи рѣчекъ „Будунды" и „Маньжурки", и заняло подъ улицами, усадьбами и постройками площадь въ 400 десятинъ (общая площадь надѣла земли 47,611 дес.).

Въ селѣ, кромѣ сельскаго и волостного правленій, имѣютъ пребываніе: Приставъ 3 стана Амурскаго уѣзда, В. С. Венедиктовъ, Мировой судья 5 участка Благовѣщенскаго Окружнаго Суда А. И. Паньковскій, Земская больница, въ которой, къ сожалѣнію, очень долго не было врача и населеніе пользовалось услугами одного фельдшера, который положительно не успѣвалъ оказывать медицинскую помощь (больница, а слѣдовательно и фельдшеръ, одна на всю волость—изъ 10 селеній); въ настоящее время при больницѣ имѣются: врачъ—Писаревскій, фельдшеръ—Д. Е. Корніенко и акушерка—Н. С. Гавриленко, частная аптека І. Ф. Лукина. Церковь во имя св. Іоанна Богослова при двухъ священникахъ, одномъ діаконѣ и одномъ псаломщикѣ, 2 церковно-приходскія школы при двухъ учителяхъ, 3 школы М. Н. П., изъ коихъ одна двухъ-классная,—при 5 учителяхъ. При сельскомъ правленіи съ 1905 года открытъ общественный сельскій банкъ, основной капиталъ котораго около 20000 руб.; есть мірская сумма, выдаетъ ссуды только крестьянамъ своего села и не болѣе 150 р. на хозяина, за что взимаетъ по 8% годовыхъ; имѣется три обширныхъ хлѣбозапасныхъ магазина. Лѣсная пристань въ 22-хъ верстахъ (рѣка Зея), на мѣстѣ бывшей китайской деревушки „Будунда", гдѣ съ 1905 г. основанъ мужской Успенскій монастырь подъ названіемъ „Будундинскаго". Ярмарка бываетъ два два раза въ годъ, на масляной недѣлѣ (недѣльная) и въ день престольнаго праздника 26 сентября (продолжается до 1 октября). Но, въ виду близости города, гдѣ можно все продать и купить гораздо выгоднѣе, чѣмъ въ деревнѣ, и вслѣдствіе недостатка поэтому хлѣба въ селѣ, значеніе этихъ ярмарокъ съ каждымъ годомъ падаетъ и теперь уже главнымъ предметомъ купли и продажи на нихъ является не привозный мануфактурный, скобяной и др. товаръ, а сгоняемые крестьянами изъ окрестныхъ деревень лошади

и скотъ, такъ, что въ послѣдніе три года, оборотъ каждой ярмарки не превышаетъ 5—6 тысячъ рублей.

Къ 1-му января 1914 г. въ с. Ивановскомъ было болѣе 650 дворовъ, съ населеніемъ болѣе 5000 душъ обоего пола; большинство жителей—переселившіеся изъ Полтавской, частью изъ Воронежской, Астраханской и Тамбовской губерній.

Населеніе, какъ уже было отмѣчено выше, исключительно земледѣльческое; обработку земли производятъ почти всѣ усовершенствованными орудіями и машинами новѣйшихъ системъ. Къ 1-му января 1914 года числилось скота: рабочихъ лошадей—3090 гол., нерабочихъ — 500, рогатаго скота — 4225 гол., овецъ—3615 гол. Въ 1913 г. общая площадь посѣва, по приблизительнымъ свѣдѣніямъ, достигла 20000 дес. Въ виду все увеличивающагося количества разнаго рода машинъ, заработки для пришлаго люда съ каждымъ годомъ уменьшаются и въ настоящее время рабочій у крестьянина въ лѣтнее время получаетъ отъ 16 до 20 руб. въ зимнее—отъ 11 до 15 руб. Плотники, столяры, маляры и печники, работающіе обыкновенно подрядно, зарабатываютъ въ среднемъ отъ 25 до 35 руб. въ мѣсяцъ, кузнецы—отъ 35 до 60 руб.

Въ с. Ивановскомъ имѣются болѣе 10 постоянныхъ лавокъ, съ торговлей самымъ разообразнымъ товаромъ; нѣкоторые изъ лавокъ торгуютъ довольно хорошо, напримѣръ: П. А. Жданкинъ—годовой оборотъ около 25 тыс. руб., такой-же оборотъ имѣетъ и Я. М. Пироженко. Остальныя лавки китайскія; приблизительный оборотъ каждой изъ нихъ 5—6 тыс. руб.; 7 постоялыхъ дворовъ, 2 оптовыхъ винныхъ склада (Лукина и Н-ковъ Бутина) и 2 питейныхъ заведенія.

На рѣчкѣ Будундѣ устроено 3 водяныхъ мельницы, ихъ коихъ двѣ принадлежатъ братьямъ кр-мъ с. Ивановскаго, В. и К. Безруковымъ; приблизительная стоимость каждой изъ нихъ 3000 рублей, даетъ доходу каждая ежегодно въ среднемъ до 2000 р. и одна прекрасно оборудованная образцовая мельница на 6 французскихъ поставахъ, построенная въ 1903 г. Благовѣщенскимъ купцомъ И. И. Тереховымъ, но, послѣ двухъ лѣтъ неумѣлаго пользованія, продано за 30000 руб. кр-мъ села Ивановскаго, братьямъ П. и С. Геевскимъ, которые для зимы пріобрѣли паровикъ и теперь работаютъ на ней круглый годъ, перемалывая до 1000 пудовъ въ сутки.

Должностныя лица: Волостной Старшина—М. Г. Горащенко, Волостной Писарь—Т. К. Кузьменко, Ветерин. врачъ—И. Е. Ромежинъ. Остальные указаны выше.

Торгово-промышленныя предпріятія:

Аптека.

Лукинъ, І. Ф.

Винные склады.

Бутина, М. Д. Н-ки, т./д.
Лукинъ, В. М. съ С-ми, т./д.

Мануфактурные товары.

Петровъ, Б. К.

Мельницы.

Геевскій, П. и С., бр.
Безруковы, В. и К., бр.

Разные товары.

Галушкина, П. П.
Жданкинъ, П. А.
Кунстъ и Альберсъ, т./д.
Пироженко, Я. М.

Сельско-хоз. орудія и машины.

Кунстъ и Альберсъ, т./д.
Международная К°.

ИЛИМСКЪ.

Заштатный гор. Иркутской губ., расположенъ на берегу р. Илима. Имѣется три церкви, двѣ школы. Жителей наберется съ небольшимъ 1000 душъ об. пола. Вообще городъ очень маленькій, не имѣющій торговаго значенія. Отмѣчаемъ этотъ городъ лишь потому, что онъ представляетъ историческій интересъ, какъ мѣсто ссылки извѣстнаго Радищева, прожившаго здѣсь чуть-ли не около 10 лѣтъ. Изъ представителей администр. власти здѣсь живетъ только полицейскій Урядникъ. Городское управленіе—упрощенное: староста—С. Рыбкинъ, помощникъ его—Ф. Кондратьевъ.

Торговцы разными товарами.

Ахроменко, И. С., Вакулинъ, М. И., Панфиловъ, Ф. М.

ИМАНЪ.

Пос. Приморской области, съ 1910 г. административный центръ Иманскаго уѣзда, лежитъ подъ 46° с. ш., т. е. почти на одной широтѣ съ г. Казалинскомъ, Сыръ-Дарьинской обл. и 103° вост. долготы (отъ Пулкова), на судоходной рѣкѣ Иманъ, въ 4 верстахъ отъ впаденія ея въ рѣку Уссури, въ разстояніи отъ: города Владивостока—386 верстъ, Никольско-Уссурійскаго—286 верстъ и Хабаровска—330 верстъ желѣзнодорожнымъ путемъ и 390 водянымъ,—по Уссури и Амуру. Благодаря своему выгодному географическому положенію на судоходной рѣкѣ и, вмѣстѣ съ тѣмъ, при одноименной станціи Уссурійской жел. дороги, пос. Иманъ, служившій базой при постройкѣ жел. дороги, верфью при постройкѣ пароходовъ и баржъ, мѣстомъ нагрузки и отправки разныхъ желѣзнодорожныхъ матеріаловъ для потребностей Уссурійской, Забайкальской и Китайской ж. д., быстро разросся, а въ будущемъ можно ожидать еще большаго его развитія; надо замѣтить, что Иманъ находится въ центрѣ весьма плодородной долины, заселеніе коей идетъ быстрыми шагами, а кромѣ того, въ его районѣ открыты залежи такихъ цѣнныхъ ископаемыхъ какъ нефритъ, золото и нефть, не говоря уже о каменномъ углѣ. Близъ станціи, со времени проведенія жел. дороги, кромѣ поселка Графскаго на лѣв. берегу р. Имана (до 2000 жителей), основаннаго въ 1858 году, постепенно возникли еще два: „Сальскій“ и „Введенка“; мало по-малу разростаясь, поселки „Графскій“ и „Сальскій“ могутъ слиться съ Иманомъ и, такимъ образомъ, образовался-бы одинъ и очень крупный торгово-промышленный центръ. Жителей въ пос. Иманъ насчитывается не менѣе 16000 душъ обоего пола; населеніе занимается хлѣбопашествомъ, торговлей и промыслами—лѣснымъ и рыбнымъ. По грузовымъ операціямъ ст. Иманъ является одною изъ самыхъ оживленныхъ на Уссурійской ж. д., отправляющей разныхъ грузовъ нѣсколько милліоновъ пудовъ въ годъ. Въ Иманѣ имѣются слѣдующія учрежденія: Уѣздное полиц. упр., Канцелярія завѣд. перес. подрайономъ, Почт.-телегр. контора, Камера мирового судьи, Канцеляріи: Станового пристава, Лѣсничаго, Акцизнаго чиновника, Крестьянск. начальн., четыре училища и школы, больница и аптека, Таможенная застава, Общественное собраніе и пр.

Должностныя лица: Начальникъ уѣзда—М. Н. Козляниновъ, Помощникъ его—М. И. Филипповъ, Секретарь—В. К. Корнъ, Крестьянскіе началь-

ники: 12 уч. Д. В. Тарасенко и 13 уч. Г. А. Вырубовъ, Акцизный чиновникъ—В. И. Осташевскій, Лѣсничій—П. Ивановъ, Управляющій тамож. заст.—П. П. Петерсонъ, уѣздн. Казначей—А. М. Оленцевъ, Завѣд. Переселен. подрайономъ—Д. В. Тарасенко, Начальникъ почт.-телегр. конторы—Ф. Г. Бакалъ, Становой приставъ—Б. Н. Шатиловъ, Начальникъ станціи Иманъ—А. Ф. Леинъ, Завѣд. сельско-хозяйств. складомъ—П. А. Народжный, Мировой судья—П. Т. Ковригинъ, Врачи: Переселенческій—Л. А. Кореневскій, уѣздный—О. И. Сомовъ, ветерин. врачъ—Ходкевичъ, участк. Агрономъ—А. Е. Зеленинъ.

Торгово-промышленныя предпріятія.

Аптеки.

Воробьевъ.
Липинскій.

Бакалейные товары.

Кунстъ и Альберсъ, т./д.
„О-во Потребителей", Уссур. ж. д.
Прядко, К. Г.
Чуринъ, И. Я. и К°, т./д.

Винные склады.

Кузинъ, А. Н.
Пьянковъ, М., съ бр., т./д.
Соколовъ, П.

Галантерейные товары.

Кунстъ и Альберсъ, т./д.
„О-во Потребителей".
Чуринъ, И. Я. и К°, т./д.

Книги и писчебум. товары.

Кунстъ и Альберсъ, т./д.
„О-во Потребителей".
Чуринъ, И. Я. и К°, т./д.

Лѣсопромышленники.

Ермаковъ, П.
Колышкинъ, П. А.
Кузинъ, А. Н. (заводъ).
Лопатинъ, М. Г.
Лукинъ, А. М.
Михайловскій.
Скидельскій, Л. Ш. (заводъ).
Стрѣлецкій (заводъ).

Мануфактурные товары.

Кунстъ и Альберсъ, т./д.
„О-во Потребителей".
Чуринъ, И. Я. и К°, т./д.

Мельницы мукомольныя.

Кузинъ, А. Н.
Пересел. Организаціи (крупорушка).

Мучные товары.

Кунстъ и Альберсъ, т./д.
„О-во Потребителей".
„Русское Мукомольное Т-во".
Скидельскій, Л. Ш.
Чуринъ, И. Я. и К°, т./д.
Шумиловъ, и К°, Т-во.

Мясо.

Стогній, И. П.

Номера для пріѣзжихъ.

„Кіевъ", Костоусова.
„Кремль", Землина.
„Центральные".

Пивоваренный заводъ.

„Богемія", И. Г. Фреймана.

Разные товары.

(мелочн. торговля).

Баженовы, Бр.
Родинъ, П. С.
Тин-фа-фу.
Шпетъ, С.

Ресторанъ.

„Коммерческій".

Сельско-хоз. орудія и машины.

Кунстъ и Альберсъ, т./д.
Переселенч. Управл. Каз. складъ.
Чуринъ, И. Я. и К°. т./д.

Страховыя Общества.

„Ллойдъ". Аг. К. Г. Герулевъ.
„Сѣверное".—Аг. М. Г. Лопатинъ.

Универсальная торговля.

Кунстъ и Альберсъ, т./д.
Чуринъ, И. Я. и К°, т./д.

ИННОКЕНТЬЕВСКІЙ.

Поселокъ Иркутской губерніи и уѣзда, находящійся вблизи желѣзнодорожной станціи того же наименованія, возникъ съ 1889 года, т. е. со времени проведенія Сибирской магистрали, затѣмъ, впослѣдствіи, съ постройкой Забайкальской и Кругобайкальской жел. дорогъ, а слѣдовательно, массовымъ наплывомъ рабочихъ и служащихъ, онъ значительно расширился и въ настоящее время раздѣляется на два поселка, имѣющихъ названія Иннокентьевскій и Ново-Иннокентьевскій, расположенные по обѣимъ сторонамъ желѣзной дороги, съ населеніемъ въ 12 тысячъ душъ жителей обоего пола, не считая воинскихъ частей; при чемъ на главный поселокъ—Иннокентьевскій приходится жителей болѣе 8 тысячъ и на малый—Ново-Иннокентьевскій около 4 тыс.

По сословіямъ населеніе поселка распредѣляется на дворянъ, купцовъ, мѣщанъ, крестьянъ и ссыльно-поселенцевъ. По роду-же дѣятельности большинство состоитъ на службѣ Сибирской и Забайкальской жел. дор., а самое малое количество подраздѣляется на мелкихъ торговцевъ и чернорабочихъ. По національностямъ въ поселкѣ преобладаютъ русскіе, за исключеніемъ незначительнаго количества Поляковъ, Евреевъ и иностранцевъ другихъ подданствъ.

Земледѣліемъ и хлѣбопашествомъ почти никто не занимается, огородничество находится въ зачаточномъ состояніи. Объясняется это главнымъ образомъ тѣмъ обстоятельствомъ, что, какъ упоминалось выше, большинство населенія составляетъ кадръ служащихъ желѣзныхъ дорогъ, которые по независящимъ отъ нихъ причинамъ, администраціей дорогъ очень часто перемѣщаются по линіи съ одного пункта на другой и такимъ образомъ лишены возможности прочно установиться на одномъ мѣстѣ и развить въ желательномъ направленіи упомянутыя отрасли хозяйства.

Въ поселкѣ имѣются: 1 православная церковь, почто-телеграфное отдѣленіе, учебныхъ заведеній 2, изъ нихъ одно въ поселкѣ—Министерское 2-хъ классное а второе 2-хъ классное желѣзнодорожное находится на полосѣ отчужденія Забайкальской ж. дор. и состоитъ въ вѣдѣніи Управленія Забайкальской ж. дор.; имѣется аптека.

Въ административномъ отношеніи поселкъ выдѣляется въ отдѣльную единицу и находится подъ Управленіемъ Полицейскаго Надзирателя, который о дѣлахъ и нуждахъ поселка въ полицейскомъ отношеніи сносится непосредственно съ уѣзднымъ исправникомъ.

Торговля преобладаетъ исключительно мелочная, такъ какъ болѣе или менѣе важные необходимые жизненные предметы населеніемъ пріобрѣтаются въ губернскомъ городѣ Иркутскѣ, отстоящемъ отъ поселка на разстояніи 6—7 верстъ, пользуясь путями сообщенія какъ желѣзной дороги, такъ и удобными проселочными.

Должностныя лица: Полицейскій Надзиратель—Т. Я. Тресницкій, Мир. Судья 6 уч.—А. К. Грюнбергъ, Нач. Почт.-Тел. Отд.—С. С. Фрейманъ. Нач. 28 уч. Сл. Пути—Инж. Г. А. Клишевичъ, пом. его—Р. Ф. Гешель. Рев. сл. дв.—Н. М. Лойко, Нач. 5 отд. сл. дв.—Н. Г. Левитскій, врачъ—А. В. Яковлевъ.

ИРГИЗЪ.

Уѣздный городъ Тургайской области стоитъ на несудоходной рѣкѣ Иргизъ. Жителей въ настоящее время числится около 2000 душъ обоего пола. Домовъ болѣе 220 и имѣются: одна православная церковь, 2 русско-киргизскихъ училища: мужское 2-классное и женское одно-классное съ интернатами, одна городская библіотека, одна татарская мечеть, больница (пріемный покой). Бываютъ двѣ ярмарки, одна съ 6 по 20 мая подъ названіемъ „Никольская“ и другая съ 25 сентября по 10 октября „Покровская“, на которыхъ происводится главнымъ образомъ сбыта скота, кожи, шерсти и хлѣба. Оборотъ каждой ярмарки приблизительно болѣе 300000 руб. Жители занимаются преимущественно скотоводствомъ, торговлей, извознымъ промысломъ и частью огородничествомъ. Отъ Оренбургъ-Ташкентской желѣзной дорогоги Иргизъ находится на разстояніи 152 верстъ.

Должностныя лица: Уѣздный Начальникъ Г. М. Станкевичъ, завѣдываетъ городскимъ хозяйствомъ при участіи 6 депутатовъ. Помощникъ его Е. Л. Глембоцкій, Письмоводитель И. Ф. Долговъ (онъ же испол. обяз. Судебнаго Пристава по г. Иргизу). Мировой судья 2-го участка М. Веселовскій.

Крестьянскіе начальники: 1-го участка Иргизскаго уѣзда В. А. Гарфъ (онъ же Предсѣдатель Иргизскаго Съѣзда Крестьянскихъ Начальниковъ) 2-го участка А. В. Казьминъ и 3-го участка М. Л. Шубинъ.

Врачи: 1-го участка Иргизскаго уѣзда и городской М. К. Карабаевъ и ветеринарный врачъ Н. П. Ивановъ.

Подагной Инспекторъ В. Г. Кибардинъ. Уѣздный Казначей К. М. Михайловъ. Начальникъ почтово-телеграфной конторы А. А. Галкинъ. Мѣщанскій староста г. Иргиза В. А. Неровновъ.

Торгово-промышленныя предпріятія:

Аптека.

Городская.

Бакалейная торговля.

Абдулжалиловъ, К.
Суюндуковъ, К.
Умирбаевъ, И.

Виноторговля.

Лещенко, Я.

Галантерейные товары.

Муллярахметовъ, М.
Умирбаевъ, И.

Кожевенные товары.

Габасовъ, Н.
Кадырбаевъ, К.
Махмутовъ, А.

Мануфактурные товары.

Кадырбаевъ, К. К.
Муллярахметовъ, М.
Ніязбаевъ, Ф. Н.
Сафарбаевъ, Р. С.
Умирбаевъ, И.
Хадырбаевъ, Ф.

Мучные товары.

Серебренниковъ С.
Хайруллабаевъ, Т.

Мыловарня.

Суюндуковъ, А. С.

Обувь и проч. товары.

Муллярахметовъ, М.
Суюндуковъ, А. С.
Умирбаевъ, И.

Посудно-лампи. и скобян. товары.

Абдулжалиловъ, Х.
Муллярахметовъ, М.
Умирбаевъ, И.

Рыбная торговля.

Суюндуковъ, С.

Сельско-хоз. машины и орудія.

Габбасовъ, Н.

Скотопромышленность.

Абдулжалиловъ, К.
Умирбаевъ, И.
Шарыповъ, З.

Сырье.

Габбасовъ, Н.
Хуссаиновъ, А.

Хлѣбъ (зерно).

Акентьевъ, О. П.
Гильчикъ, З.
Хайруллабаевъ, Т.

Шапочный товаръ.

Муллярахметовъ, М.
Суюндуковъ, А.
Умирбаевъ, И.

Швейныя машины.

Зингеръ, К°.

Шерсть.

Адизбаевъ, Б.
Габбасовъ, Н.
Хуссаиновъ, А.

г. ИРКУТСКЪ.

Губернскій городъ, стоитъ на берегу красивой, многоводной и быстрой р. Ангары, въ 60 вер. отъ истока ея изъ оз. Байкала и на линіи Сибирской ж. д. являясь въ то же время начальной станціей Забайкальской жел. дор.—Жителей по послѣднимъ свѣдѣніямъ болѣе 100.000 чел, Мѣстопребываніе г. генералъ-губернатора, которому подчинены Енисейская и Иркутская губерніи и Якутская область; здѣсь же имѣютъ пребываніе г. начальникъ губерніи и всѣ высшія учрежденія края, а также благотворительныя и ученыя общества; кромѣ того, въ Иркутскѣ находится Управленіе Забайкальской ж. д. Изъ банковъ, кромѣ Государственнаго, имѣются отдѣленія Русско-Азіатскаго, Волжско-Камскаго и Сибирскаго Торговаго Банковъ и Банкъ Елизаветы Медвѣдниковой, на прибыли котораго содержится пріютъ того же имени. Имѣется городской Ломбардъ и агенства земельныхъ банковъ: Нижегородско-Самарскаго и Ярославско-Костромскаго. Церквей въ городѣ болѣе 30, изъ нихъ 14 домовыхъ; кромѣ того, имѣются римско-католическій костелъ, лютеранская кирка, и двѣ еврейскія синагоги (всѣ каменныя) и двѣ магометанскія мечети. Въ 5 верстахъ отъ г. находится Вознесенскій мужской монастырь, гдѣ почиваютъ мощи Святителя Иннокентія, весьма чтимаго въ Сибири. Учебныхъ заведеній въ Иркутскѣ болѣе 75, въ томъ числѣ: Институтъ благородныхъ дѣвицъ Императора Николая I, мужская гимназія, промышленное механико-техническое училище, состоящее изъ 7 классовъ реальнаго и 2-хъ спеціальныхъ, 2 женскихъ гимназій, 2 женскія частныя гимназіи, духовная семинарія, духовное училище, епархіальное женское училище, учительская семинарія, военно-фельдшерская школа, приготовительная школа Сибирскаго кадетскаго корпуса, Юнкерское училище, женская фельдшерская школа, горное училище, двѣ ремесленныхъ школы, два городскихъ училища (одно 5-ти классное, другое 4-хъ классное). 27 приходскихъ училищъ, церковно-приходскихъ, общественныхъ и частныхъ школъ. Предполагается учрежденіе Кадетскаго Корпуса. Въ Иркутскѣ болѣе 20 благотворительныхъ учрежденій и около 30 ученыхъ, спортивныхъ и другихъ обществъ.

Городъ, благодаря своему удачному мѣстоположенію и желѣзной дорогѣ, въ торговомъ отношеніи занимаетъ одно изъ видныхъ мѣстъ среди городовъ Сибири, съ каждымъ годомъ населеніе его увеличивается, ежегодно появляется

масса новыхъ построекъ, не уступающихъ по грандіозности и великолѣпію столичнымъ. Въ 1909 году Иркутскъ украсился памятникомъ, сооруженнымъ на набережной р. Ангары, Державному Основателю Великаго Сибирскаго Пути,—Императору Александру III. Грязь на улицахъ, прежде достигавшая легендарныхъ размѣровъ, нынѣ отодвигается все дальше и дальше къ окраинамъ. Главныя улицы почти всѣ замощены булыжникомъ. На большой улицѣ мѣстами имѣется даже торцовая мостовая. Тротуары имѣются на всѣхъ безъ исключенія улицахъ, на главныхъ большей частью каменные или асфальтовые. Улицы прямы и широки. Освѣщеніе окраинъ керосиновое, при помощи фонарей Галкина и др. системъ, центръ же освѣщается электричествомъ. Изъ развлеченій для публики, среди которой всегда много пріѣзжихъ, имѣется городской театръ, являющійся одной изъ лучшихъ построекъ этого рода, и Общественное Собраніе, не уступающее по своимъ размѣрамъ зрительному залу театра. Кромѣ того, часто бываютъ представленія въ Клубѣ Общества Приказчиковъ (т. называемыя „субботки“). Обществомъ распространенія народнаго образованія и разумныхъ развлеченій даются драмы и комедіи, охотно посѣщаемыя не только народомъ, но и интеллигенціею. Если ко всему этому добавить массу ресторановъ, кофейныхъ и пр., то станетъ понятно, что пріѣзжему человѣку есть, гдѣ провести время. Человѣку же, интересующемуся жизнью и богатствами страны и бытомъ ея обитателей, можно посовѣтовать посѣтить музей Императорскаго Русск. Географич. Общества, гдѣ собраны многочисленныя и цѣнныя коллекціи, дающія ясныя представленія о флорѣ и фаунѣ страны и этнографическія свѣдѣнія о ея обитателяхъ. Газеты въ 1913 г. издавались въ Иркутскѣ слѣдующія: „Сибирскія Вѣсти“, «Сибирь», „Сибирскій Край“, „Городскія Извѣстія“, „Молодая Сибирь“, „Иркутское Слово“, „Иркутскій Вѣстникъ“, „Губернскія Вѣдомости“, „Епархіальныя Вѣдомости“, „Сибирская Врачебная Газета“, „Сибирскій Торгово-Промышленный Вѣстникъ“ и др. изд.; Восточно-Сибирскій Отдѣлъ Географич. Общества издаетъ свои труды. Общество врачей издаетъ свои протоколы. Издается журналъ «Сибирская Недѣля».

Гостиницъ и меблиров. комнатъ въ городѣ много, ресторановъ, кофеенъ—тоже.

Но, несмотря на свой внѣшній европейскій видъ, городъ не можетъ похвалиться многими удобствами, ставшими необходимостью для культурнаго человѣка.—Такъ, напр., до сихъ поръ нѣтъ ни конки, ни трамвая, водопроводъ пока еще устраивается и только присутствіе въ самомъ городѣ красавицы Ангары, которую жители, несмотря на всѣ ихъ усилія, никакъ не могутъ загрязнить, спасаетъ городъ отъ губительныхъ эпидемій. Къ неудобствамъ города слѣдуетъ отнести и то обстоятельство, что онъ два раза въ годъ во время ледохода на нѣсколько дней бываетъ отрѣзанъ отъ остального міра: понтонный мостъ, соединяющій его съ вокзаломъ, разводится и переправа производится на лодкахъ, что сопряжено съ большими трудностями и опасностью. О постоянномъ мостѣ черезъ Ангару говорятъ уже давно и много, но моста все еще нѣтъ: впрочемъ въ настоящее время, кажется, закончены уже переговоры съ фирмами, приглашены строители и, слѣдовательно, иркутяне скоро будутъ имѣть постоянный мостъ.

Въ Иркутскѣ жизнь сравнительно дорога, ибо дорого все: и квартиры, и прислуга, и дрова, и припасы.

Промышленная и заводская дѣятельность, какъ и вездѣ въ Сибири, развита очень слабо. Золотопромышленность, когда-то оживлявшая весь край, падаетъ, зато за послѣдніе годы недалеко отъ Иркутска открыты богатѣйшія залежи каменнаго угля, разработка которыхъ приняла значительные размѣры. Каменнымъ углемъ Черемховскаго и Головинскаго районовъ отапливаются па-

ровозы Сибирской и частью Забайкальской ж. д. *). Къ числу крупныхъ промышленныхъ предпріятій слѣдуетъ отнести функціонирующіе въ окрестностяхъ города винокуренные и пивоваренные заводы. Дѣятельность первыхъ со введеніемъ монополіи въ настоящее время сокращается.

Извозчиковъ въ городѣ много; на главныхъ улицахъ и около гостиницъ не рѣдкость встрѣтить лихача на хорошемъ рысакѣ и въ коляскѣ на резиновыхъ шинахъ. У окраинъ господствуетъ типъ обыкновеннаго „Ваньки" на заморенной клячѣ и облупившейся телѣжкѣ. Такса для извозчиковъ: за конецъ по городу днемъ 25 к., ночью 40 к., съ вокзала въ городъ и обратно днемъ 1 руб., ночью 1 р. 50 к. (проѣздъ по понтонному мосту за счетъ пассажира); въ часъ днемъ 50 к., ночью 60 к.

Должностныя лица, Учрежденія, Общества, Учебныя Заведенія и пр.: Иркутскій Генералъ-Губернаторъ—егермейстеръ Л. И. Князевъ, Губернаторъ—А. Н. Юганъ, Вице-Губернаторъ—А. С. Римскій-Корсаковъ. Архіепископъ Иркутскій и Верхоленскій Серафимъ (Семинарская архіер. д.). Епископъ Киренскій Евгеній (Вознесенскій монастырь). Секретарь при епархіальн. архіереѣ—Геор. Тим. Павловскій. **Духовная Консисторія.** (Набережная, около Московскихъ воротъ). Секретарь—Л. Е. Енальскій. **Правленіе по завѣтыванію Епархіальнымъ Свѣчнымъ Складомъ.** (Уг. Набережной и Селивановской, соб., д. № 1—120). **Епархіальный Училищный Совѣтъ.** (Успенская площадь, зданіе духовной семинаріи). **Епархіальное Попечительство о бѣдныхъ духовнаго званія.** (Набережная, зданіе Дух. Консисторіи). **Дух. цензоръ**—инспекторъ дух. сем. И. А. Ареевъ. **Канцелярія Генералъ-Губернатора.** (Уг. Набережной и Юнкерской). Управляющій Канцеляріей—Н. Г. Козловъ. **Управленіе строительною и дорожною частями при Иркутскомъ Генералъ-Губернаторѣ** (Уг. Набережной и Юнкерской). Управляющій—гр. инж. Б. М. Эппингеръ, старш. инженеръ—граж. инж. Іос. Мих. Глѣбовичъ, старш. архитект.—гражд. инж. Дав. Рафаил. Могидей, младш. архитекторъ—инженеръ пут. сообщ. Пав. Конст. Широковъ, младшій инженеръ—гражд. инж. Казим. Войцех. Миталь, дѣл-ль—губ. секр. Петръ Алексѣевъ. Бѣльтюковъ. **Губернское Управленіе** (Шелашниковская, № 11). **1-е отдѣленіе:** совѣтникъ — с. с. Пав. Никит. Подъяпольскій. Губернская типографія завѣдывающій—старшій чиновникъ особыхъ порученій при Иркутскомъ губернаторѣ кол. сов. Андр. Андр. Ольшанскій (онъ же редакторъ „Губ. Вѣд."). **2 отдѣленіе:** старшій сов.—с. с. Тим. Павлов. Корейша **3-е отдѣленіе:** (Уг. Большой и Амурской, д. Игумнова): совѣтн. — с. с. Ал-дръ Ѳедор. Носовичъ. **4-е отдѣленіе** (крестьянское): непремѣнные члены по крестьянскимъ дѣламъ: д. с. с. Иннок. Петр. Шастинъ и н. с. Ив. Хрис. Вершининъ. **Врачебное отдѣленіе:** врачебный инспекторъ—Вас. Пав. Никитенко: пом. его: Ник. Мих. Архангельскій; дѣлопроизводители: Инн. Мих. Марковъ, Ил. Ив. Жевлачковъ и Ив. Ник. Сапожниковъ. **Тюремное отдѣленіе:** тюремный инспекторъ—Г. И. Гольштухъ, помощники его: Влад. Павл. Степановъ и Конст. Игн. Калисскій. Секретарь при тюр. инспекторѣ—А. Е. Нежемскій. **Ветеринарная часть:** ветеринарный инспекторъ—Инн. Сем. Троицкій, пом. его—Никол. Вас. Тукмачевъ. **Межевое отдѣленіе** (Любарскій пер.): губернскій землемѣръ — межев. инжен. Леонидъ Григор. Рясовъ, уѣзд. землемѣръ—Петр. Ив. Бѣляевъ, дѣлопр.—Алексѣй Гавр. Гамкрелидзе. **Строительное**

*) Благодаря пониженному недавно тарифу на уголь до $^1/_{250}$ к. съ пуда-версты, уголь Черемховскаго района можетъ быть вывозимъ и въ Евр. Россію (до Самары). *Ред.*

отдѣленіе: губернскій инженеръ — Николай Ил. Дудицкій, губ. архит. — Ник. Іос. Бойковъ, младшій инж.—Андр. Степ. Покровскій, младшій архит.—Дмитр. Влад. Дмитріевъ, дѣлопроизв.—Дм. Никол. Шведовъ. **Пароходный техникъ** Иркутскаго раіона—Іос. Іос. Нагурскій (уголъ Большой и Троицкой, д. Рассушина, кв. Швеца). **Губернскій Статистическій Комитетъ** (Канцелярія помѣщ. на уг. Б. Трапезниковской и Грамматинской ул. въ д. № 9—12). **Губернскій Комитетъ Попечительнаго Общества о тюрьмахъ** (4 солдатская ул., д. А. П. Кравца). **Губернское Попечительство дѣтскихъ пріютовъ** (Губернское Управленіе на Амурской ул.). **Губернское по основному промысловому налогу Присутствіе** (Шелашниковская, № 7). **Губернское по дополнительному промысловому налогу Присутствіе** (Иркутская Казенная Палата, 6 Солдатская д. Замятина). **Дамское при Комитетѣ Попечительнаго О-ва о тюрьмахъ отдѣленіе**. Предсѣдательница И. Д. Т. О.—Марія Николаевна Князева; директоръ-дѣлопроизводитель, Серг. Феоф. Баторевичъ, директоръ-казначей Дмитр. Петров. Кравецъ. **Управленіе почтово-телеграфнаго округа** (Уг. Троицкой и Дегтевской, д. № $^{7}/_{22}$, Ивашевскихъ) Нач. Окр.—Р. Ю. Зонненбургъ, Помощникъ.—инж.-электр. В. Ф. Герасимовъ, главн. механ.—М. К. Роговъ. **Губернское Жандармское Управленіе** (Звѣревская, домъ Малыхъ, № 14). Начальникъ управленія — полк. Алексѣй Вас. Васильевъ, адъют. уп.—ротм. Сем. Павл. Богдановичъ. пом. нач. въ городѣ Иркутскѣ — ротм. Никол. Григ. Константиновъ, пом. нач. въ Иркутскомъ, Балаганскомъ и Нижнеудинскомъ уѣздахъ — ротм. Мих. Мих. Кашинъ, пом. нач. въ Киренскомъ и Верхоленскомъ уѣздахъ — подполк. Ал-дръ Никол. Шимановскій, пом. нач. въ Забайкальской области — ротм. Влад. Алексѣев. Булаховъ. **Жандармское Полицейское Управленіе Забайкальской желѣзной дороги** (помѣщается въ г. Иркутскѣ на углу Медвѣдниковской и Мясной улицъ, въ домѣ Розена, № $^{31}/_{7}$). Нач. упр.—полк. Вас. Павл. Григоровичъ (кв. въ г. Иркутскъ), адъют. упр.—ротм. Никол. Григ. Мамат. казинъ (кв. г. Иркутскъ), нач. отдѣленій: Иркутскаго—ротм. Фед. Дмитр. Нартовъ (**кв. ст.** Иркутскъ), Байкальскаго—подп. Ив. Ал-др. Желенинъ (кв. ст. Слюдянка), Верхнеудинскаго—ротм. Бор. Конст. Павловъ (кв. ст. Верхнеудинскъ), Петровско-Заводскаго — ротм. Георг. Леонард. Левицкій, (кв. ст. Петровскій-Заводъ), Читинскаго—подп. Витал. Вас. Перепелкинъ (кв. ст. Чита), Стрѣтенскаго—ротм. Ал-дръ Ал-др. Гиберъ-фонъ-Грей-Фенфельсъ (кв. ст. Стрѣтенскъ), Бурятскаго—ротм. Фед. Семен. Никитинъ (кв. ст. Оловянная), помощн. нач. Бурятскаго отдѣленія—ротм. Алексѣй Алексѣев. Комно (кв. станц. Манчжурія). **Учебный Отдѣлъ при Управленіи Иркутскаго Генералъ-Губернатора** (Уг. Набережной и Юнкерск. пер., № 34). Главн. инспек. училищ. Вост. Сибири—Григор. Петр. Василенко, секретарь—Андр. Мих. Мацкевичъ, пом. его—Викт. Іоак. Литвинцевъ. **Магнитно-метеорологическая обсерваторія** (Русиновская, к. д., № 83). Директоръ—Арк. Викт. Вознесенскій, помощн. его—Влад. Болесл. Шостаковичъ, завѣдующ. отд. сѣти станцій—Влад. Христоф. Домбровскій. **Дирекція народныхъ училищъ**. Директоръ—ст. сов. Ин. Мих. Тихомировъ. **Инспекторы народныхъ училищъ**: 1 района—Владим. Дмитріев. Бѣляевъ, 2 района—Кондратъ Давид. Горощеня, 3 района—Вас. Вас. Поповъ, 4 района—Левъ Андр. Плющъ, 5 района—вакансія, 6 района—Влад. Серг. Бибиковъ, 7 района—Ник. Павл. Березовскій. **Промышленное училище**. (Тихвинская пл., с. д.). Директоръ—Антонинъ Вас. Шангинъ; инспекторъ—заслуженный преподаватель Сем. Тим. Власенко; врачъ—д. с. с. Влад. Аполлон. Брянцевъ; письмоводитель и

бухгалтеръ—Вас. Андр. Годинъ. **Иркутская мужская гимназія** (Уголъ Амурской и Баснинской ул., с. д.) дир-ръ гимн. Конст. Викент. Александровичъ, инспекторъ гимн. Яковъ Александровичъ Корейша, врачъ гимназіи Григ. Исаев. Патушинскій, письм. и б-ръ Мит. Аѳанасьев. Гудкинъ. **Учительская семинарія** (Знаменское предм., Якутская ул., с. д.). Директоръ—Мих. Ив. Лихнеръ, врачъ—Н. В. Шепскій, **Иркутскій учительскій институтъ.** (Дегтевская ул., № 185). Дир-ръ — Павелъ Мих. Тереховскій, врачъ — Серг. Никол. Черныхъ, письмоводитель-бухгалтеръ — Карпъ Никит. Кожевниковъ. **Иркутское коммерческое училище** (Почтамтская ул., д. Флеера, №№ 18—20) Директоръ училища Илья Мих. Камовъ. **Женская И. С. Хаминова 1-ая гимназія** (Уг. Ланинской и Дворянской, с. д.). Начальница—Пар. Вас. Игнаціусъ; врачъ—В. Ф. Ковригина. **2-я женская гимназія И. С. Хаминова.** Начальница—Екат. Мих, Щулепникова; врачъ—Вѣра Григор. Зисманъ. **Почтово-телеграфная школа** (Харлампіевская д. № 21, Улишева). Завѣдывающій—Мих. Куз. Роговъ. **Пятиклассное городское училище** (Уг. Большой и Амурской, с. д.). Инспекторъ—Пав. Тимоѳ. Китенко, врачъ—Алек. Ник. Нечаевъ. **Четырехклассное городское Императора Александра III училище** (Уг. Большой и Благовѣщенской, с. д.). Инспекторъ — Ал-дръ Георг. Гладышевъ, врачъ Анан. Ѳед. Красниковъ. **Духовная семинарія** (Успенская пл., с. д.). Ректоръ—архимандритъ Зосима (Сидорскій). инспекторъ — Ив. Алексѣев. Ареѳьевъ; врачъ Никол. Никит. Петровъ. **Женское училище духовнаго вѣдомства** (Ремесл. слоб., Знаменск. ул. с. д. (№ 40). Начальница училища—А. В. Киндякова, инспекторъ классовъ и законоучитель—свящ. Н. А. Часоводовъ, врачъ—К. О. Заорскій. **Церковно-учительская семинарія** (на Каштакѣ). Завѣдующій—архимандритъ Иннокентій; врачъ — Н. Н. Петровъ. **Институтъ Императора Николая 1-го** Набережная, соб. д.). Начальница — Анастас. Петр. Моллеріусъ; инспекторъ—Аверк. Григ. Ивановъ; врачъ—Пав. Ник. Шастинъ. секрет. и бухгалт. —Пстр. Ивановъ Фефеловъ, экономъ и казнач.—Ал-дръ Иллар. Жуковъ. **Училище для слѣпыхъ дѣтей имени И. С. Хаминова.** (Уг. Троицкой и Баснинской, с. д.). Завѣдывающая — Олимп. Яковл. Виноградова. **Горное училище** (Тихвинская пл., с. д.). Управляющій горн. инж. Владим. Ив. Тихомировъ. **Иркутское духовное мужское училище** (Уголъ Набережной и Ланинской, соб. д.). Смотритель — іеромонахъ Іоаннъ врачъ— Пав. Ив. Федоровъ. **Иркутское отдѣленіе императорскаго русскаго-музыкальнаго общества** (Котельниковская ул., домъ Родіонова). Предсѣдатель об-ва—П. П. Никольскій, директора: Я. Г. Патушинскій, И. Ѳ. Исцѣленновъ, Н. И. В. А. Подчекаевъ, Н. И. Куракинъ, В. Н. Чайвановъ. **Акушерско-фельдшерская школа.** (Троицкая, с. д.). Директоръ школы докт. мед. Бор. Игнат. Кауфманъ. надзир-ца—женщина-врачъ Анна Сем. Ковригина. **Пріютъ имени Государыни Императрицы Маріи Ѳеодоровны.** (Большая, № 39). Директоръ—Инн. Афан. Люблинскій, смотрительница — Параск. Мих. Зыбунова, врачъ — Пав. Григор. Шнейдерманъ. **Сиропитательный домъ Елизаветы Медвѣдниковой** (Преображенская ул., соб. домъ). Смотрительница—Алевт. Андр. Писарева, врачъ—Анан. Фед. Красиковъ; экономъ—Фед. Инн. Наквасинъ. **Иркутскій отдѣлъ Попечительства о слѣпыхъ** (Троицкая ул., соб. д.). **Пріютъ аресстанскихъ дѣтей.** (Жандармскій пер., соб. д.). Директоръ—Серг. Феофил. Баторевичъ; смотрительница — Праск. Ѳед. Лейцингеръ. **Владимірскій пріютъ благотворительнаго общества «Утоли моя печали»** (1-а Іерусалимская ул., соб. д.). Попечительница—Марія Иван. Шангина, см-ца пріюта—П. И. Елизова. **Исправительно-воспитательный пріютъ** (Ремесленная сло-

болѣ). Директоръ-воспитатель—Леонидъ Дм. Урбановичъ. **Одноклассныя приходскія училища. Воскресенское м.** (Амурская, с. д.). **Крестовоздвиженское м.** (Амурская, с. д.). **Глазковское 2-хклассное** (Глазковское предм., Понтонная, с. д.). **Глазковское одноклассное. Знаменское** (Знаменск. предм., Малышевск. пер., с. д.). **Кладищевское** (Мяснорядская, с. д.). **Троицко-Кладищевское** (Мыльниковская, с. д.). **Преображенское** (уг. Саломат. и Горной). **Успенское м.** (Казачья, с. д.). **Ремесленно-Слободскія** (Ремесл. сл., Знаменская, с. д.). **Нагорное** (Русиновская, с. д). **Пономарёвское 1-е** (уг. Звѣревск. и Арсенальской, с. д.). **Пономаревское 2-е** (Знаменск. предм., Якутская, с. д.). **Пономаревское 3-е** (2-я Іерусалимская. с. д.). **Пушкинское мужское** (1-я Іерусалимская, с. д.). **Пушкинское женское. Иркутское Казачье** (смѣщанное) начальное. **Уч. Общ. приказчиковъ** (Ивановская ул., д. Дубникова). **Училище при Владимірскомъ дѣтскомъ пріютѣ** (1-я Іерусалимская ул., с. д.). **Училище имени Перетолчина.** Мало-Русиновская ул.). **Имени святителя Иннокентія. Иркутское двухклассное желѣзнодорожное. Начальн. училище О-ва «Просвѣщеніе»** (Троицкая ул.). **Иркутское начальн. училище № 1** (Саломатовская л. д. Пестова. **Иркутское начальн. училище № 2** (Саломатовская, д. Пестова). **Иркутское начальн. училище № 3** (3-я Іерусал., д. Наумова). **Иркутское начальн. училище № 4** (3-я Іерусал., д. Наумова). **Иркутское начальн. училище № 5** (Харлампіевская) **Училище имени Никитина. Воскресныя школы. Мужская** (въ здан. Ремесленно-Слоб. уч.). **Женская** (въ зданіи Ирк. 5-тиклассн. городск. уч.). **Еврейскія училища.** (Ямская, № 34). **Мужское:** завѣдыв.—врачъ Павелъ Григ. Шнейдерманъ. **Женское.** завѣд.—Юлія Леонт. Помусъ. **Католическое училище** (Уг. Тихвинской и Семинарской). Поч. бл.—куратъ римск.-кат. костела кс. князь Левъ Святополкъ-Мирскій. **Частныя учебныя заведенія 3-го разряда: Школа «Дѣтскій Садъ»** (Амурская, с. д.). Начальница—М. А. Серебренникова, врачъ—М. Ю. Колоколова. **Над. Влад. Сукачевой** (1-я Іерусалимская, с. д.): завѣдывающая—Евг. Дм. Солдатова. **Ол. Алексѣев. Переломовой:** уч.—О. А. Переломова (Кладбищенска, № 14). **Вѣры Ант. Урусовой** уч.—В. А. Урусова (Поплавская, № 12). **Христ. Вас. Гордѣевой:** уч.—Х. В. Гордѣера и Ал. Вас. Мякинина (уг. Почтамской и Дегтевской, № 12—14. **Ольги Андріан. Ковалевой:** уч.—О. А. Ковалева (5 Солдатская, соб. д.) **Маріи Мих. Абатуровой:** уч.—М. М. Абатурова. **Клавд. Дм. Кирилловой.** уч.—К. Д. Кириллова. **Вѣры Ант. Урусовой:** уч.—В. А. Урусова. **Вѣры Петр. Поповой:** уч.—В. П. Попова. **Семейная школа А. Э. Третьяковой. Двухклассное еврейское училище Розы Бейлинъ** (Пестеревская ул. д. № 18). **Иркутское магометанское училище (медресое):** законоуч.—наказный мулла Абдурашитовъ. **Ремесленно-воспитательное заведеніе имени Н. П. Трапезникова.** (Знаменское предмѣстье, Якутская, № 10—2. с. д.). Старшій попечитель—тит. с. Петръ Сем. Карзаковъ, младш. попечит.—Н. Н. Донской, почетный членъ попечит. сов.—д. с. с. А. В. Шангинъ, членъ попеч. сов. отъ правит.—д. с. с. А. И. Лушниковъ, директоръ заведенія—к. асс. Ив. Ал-др. Якимовъ, исп. об. инспектора—н. с. Ал-дръ Ив. Журавлевъ, законоучитель и секретарь педагогич. сов.—свящ. Н. П. Виноградовъ, преподаватель—Серг. Гр. Зарубинъ, преподаватель—А. В. Янчуковскій, препод.—Евг. Ал-ндр. Андреевъ, воспитатель—н. сов. Н. Д. Медунинъ, воспитатель и преподаватель—И. В. Кашкадамовъ, тоже—Н. Н. Глаголевъ, тоже—И. А. Татаренко, воспитатель—тит. с. И. И. Быковъ, воспитатель—Н. И. Палладинъ, врачъ—тит. с. А. Ѳ. Поповъ, фельдшеръ—И. Ѳ. Мальцевъ, письмоводитель—Н. Г. Волчковъ, экономъ—Н. П. Петровъ, руководитель ра-

ботъ—П. М. Николаевъ, тоже—Д. П. Наймушинъ, преподаватель ручного труда—В. С. Семеновъ, тоже—И. Н. Егоровъ. **Женская гимназія В. С. Некрасовой.** (Уг. Толкучей и Б. Трапезниковской, д. Дубникова). Начальн. гимназіи,—В. Некрасова. **Женская гимназія Григорьевой.** (Пестеревская, д. Поротова). Начальница-учредительн.—Анна Мих. Григорьева. **Иркутская Казенная Палата.** (6-я Солдатская, д. Замятна). Управляющій Палатою—Ив. Ал-др. Лавровъ; секр.—колл. секр. Як. Сем. Кучма. **Акцизное Управленіе Иркутской губ. и Якутской области** (Большая улица, домъ Зицерманъ). Управляющій—Петръ Пет. Никольскій, старшій ревизоръ—надв. сов. Никол. Георг. Шапошниковъ, секретари: Ал-дръ Октавіан. Блажеевичъ и Ал-дръ Серг. Ширяевъ. **Управленіе 1-го акцизнаго округа** (Знаменское предмѣстье, Иркутскій казенный винный складъ). Надзиратель—Августъ Эрнст. Шуббе, дѣ-ль,—Ал-дръ Мих. Матовъ. **Иркутское Отдѣленіе Государственнаго Банка** (Амурская, соб. домъ). Управляющій—Евстафій Христофор. Гадзяцкій, контролеръ—колл. сов. Серг. Иларіон. Орнатовъ, члены учетно-ссуднаго комитета: граж. инж. Влад. Ал-др. Рассушинъ, Петръ Сем. Карзаковъ, Сем. Никол. Родіоновъ, Яковъ Григор. Патушинскій, Ал-дръ Степ. Первунинскій Петръ Иван. Крыловъ, Яков. Давид. Фризеръ, Ефремъ Иван. Метелевъ. Владим. Капитон. Бревновъ, Влад. Федор. Федосѣевъ, бухгалтеръ—Мих. Мих. Дмитріевъ, секретари—Петръ Ал-др. Андреевъ и Сигизм. Густав. Рамловъ. **Иркутская складочная таможня** (Гор. Иркутскъ, уг. Набережной и Луговой; к. д.). Управляющій—графъ Серг. Дмитр. Татищевъ, секретарь—колл. асс. Ив. Гавр. Кашинскій. **Танхойская таможенная застава** (Ст. Танхой, Забайкальской ж. д.). Управляющій заставою—Ник. Евг. Тихомировъ. **Байкальская таможенная застава** (Село Лиственичное, Иркутской губ.). Управляющій заставою—Ант. Ал-др. Мацкевичъ. **Нохтуйская таможенная застава** (С. Нохтуйское, Якутской обл.). Управляющій заставою—Ал-дръ Ив. Флоринскій. **Хангинская таможенная застава** (С. Шимки, Иркутской губерніи). Управляющій заставою—Ив. Никол. Титовъ. **Ангинская таможенная застава** (С. Анга, Иркутской губ.). Управляющій—Іос. Алекс. Ножевскій. **Отдѣленіе Русско-Азіатскаго Банка** (Уголъ Большой и Амурской ул., сб., д.). Директоръ—Альф. Вас. Витте. **Банкъ Елизаветы Медвѣдниковой.** (Большая ул., соб. д.). **Сибирскаго Торговаго Банка** (Большая, № 35). Управляющій — Влад. Вас. Жарниковъ, тов. управл. и бухгалтеръ—Петръ Ив. Исаевъ. **Отдѣленіе Волжско-Камскаго Коммерческаго Банка.** (Большая ул., д. № 28/2). Управляющій отд.—Мих. Федор. Киселевъ, бухгалтеръ—Андр. Владим. Николаевъ. **Правленіе общества Взаимнаго Кредита** (Большая ул., д. Родіонова). **Иркутская Судебная Палата** (Ивановская площ., № 15). Старшій предсѣдатель—сенаторъ, Никол. Петров. Ераковъ, предсѣдатель Департамента—Мих. Григ. Розановъ; секретари: Вал. Валер. Мокѣевъ и Ал-дръ Евгн. Дрошинъ. **Прокурорскій надзоръ Судебной Палаты** (Ивановская пл., № 15). Прокуроръ—Евг. Петр. Нимандеръ, товар. прокур.: Ник. Леонт. Студзинскій, Ив. Прокоп. Прокоп. Подпаловъ и Станисл. Іос. Василевскій, секретарь—Григ. Петр. Браунъ. **Окружный Судъ** (Ивановская ул., № 15). Предсѣдатель—Никол. Ал-др. Татаровскій, товарищи предсѣдателя: Никол. Ив. Біянтовскій и Петръ Петр. Смирновъ: секретари: гражд. отд.—Ив. Таріел. Гамкрелидзе, угол. отд.—Мих. И. Васильевъ, секретарь суда—Викент. Никол. Кублицкій. **Прокурорскій надзоръ Иркутскаго Окружнаго Суда** (Ивановская пл., № 16). Прокуроръ—Ал-дръ Евг. Левбергъ; товарищи прокурора по камерѣ—Евг. Іосиф. Лятосковичъ, въ 1-мъ Иркутскомъ уч.—Вячесл. Павл.

Кадышевскій, 2-мъ Иркутскомъ—Дм. Мих. Колесниковъ, въ Иркутско-Верхоленскомъ—Аполл. Павл. Добротворскій, въ Иркутскомъ уѣздномъ—Павл. Як. Криницкій. **Судебные Слѣдователи при Иркутскомъ Окруж. Судѣ.** По особо важнымъ дѣламъ—Пав. Як. Сѣчкинъ, Валер. Дмит. Соколовъ. Мих. Никол. Стразовъ, судебные слѣдователи: 1 уч.—Влад. Андр. Делле, 2 уч.—Ив. Никол. Введенскій, 3 уч.—Бор. Мих. Розановъ. 4 уч.—Леон. Людв. Домбровскій, 5 уч.—Ал-дръ Алексѣев. Ченикъ. **Нотаріальный архивъ** (Ивановская пл., № 16). Старшій нотаріусъ—Пав. Іосиф. Радушкевичъ, **нотаріусы:** Аверкій Алексѣв. Горбуновъ (Большая ул., д. Кравца), н. с. Влад. Григ. Разумовъ, (уг. Котельник. и Большой, д. Швецъ) и Алекс. Геркулан. Вѣлинскій (Больш. ул.). **Губернское по опекунскимъ дѣламъ Присутствіе** (Ивановская пл., № 16). Предсѣдатель—Ник. Александр. Вечтомовъ. **Судебные пристава при Иркутскомъ Окружномъ Судѣ.** В. Г. Бурскій (Саломатов., № 35), Сем. Ефим. Тарининъ (Жандармская ул., д. Обольскаго). Іос. Каэтанов. Липскій (въ зданіи Суд. Уст.), Леоновичъ (Котельниковская, № 3) и Ип. Ат. Осколковъ (3 Солдат., № 3). **Горное Управленіе** (Уг. Луговой и Дегтевской ул., д. Янчуковской). Начальникъ—горн. инж. Сильв. Карл. Оранскій, помощн.—горн. инж. Ал-дръ Карл. Чермакъ, старшій геологъ—горн. инж. Конст. Фед. Егоровъ, юрис.-консул.—Петр. Мих. Чешковъ **Управленіе Ангарскаго горнаго округа.** (Звѣревская, № 8). Окружный инженеръ—гор. инж. Мих. Ив. Илларіоновъ, помощн. его—инж. Вадимъ Петръ Даниловъ, отводч. площ.—Влад. Іосиф. Плонскій. **Старшій фабричный инспекторъ**—Серг. Христоф. Жесковъ. **Иркутская Золотоплавочная Лабораторія** (Уг. Набережной и Юнкерская, № 38). Управляющій—лаборантъ, горн. инж. Андр. Лукичъ Лабзинъ. **Управленіе Земледѣлія и Государственныхъ Имуществъ Иркутской губерніи и Забайкальской области** (Уг. Луговой и Дегтевской ул., д. Мееровичъ). Начальникъ Управленія—Фед. Фед. Мейеръ, пом. нач. упр.—Валент. Петр. Арнольдовъ, лѣсные ревизоры: Викт. Викт. Врочинскій, Ив. Дмитр. Образцовъ, Станисл. Петр. Бонишко, Вал. Леон. Ковнацкій, ревизоръ лѣсоустройства — Фр. Максим. Корльсъ. **Иркутское низшее сельско-хозяйствен. училище** (Въ Жердовкѣ) Управляющій—Христ. Христ. Зивертъ. **Чины Иркутской агрономической организаціи.** Правительственный агрономъ—Ростисл. Ив. Ефимовъ; районный агрономъ—Влад. Мих. Соколовъ, старшіе инструкторы по с.-х. части Иркутской губ.—А. Богдановъ, Ал-дръ Ив. Горбунцовъ, Вас. Ем. Парунинъ, Кириллъ Март. Крамъ, Ант. Петр. Андерсонъ, Георгъ Ив. Прокопьевъ, Ник. Лук. Щебетъ и Мих. Ник. Зудовъ. **Землеустройство и Переселеніе въ Иркутской губерніи.** (Большая улица, д. № 3, Метелева). Завѣдывающій Землеустройствомъ и Переселеніемъ—Ив. Софр. Иконниковъ, его пом-къ—Влад. Андр. Гончаревскій, старшій завѣдывающій технич. частью—меж. инж. Вас. Вас. Ганькевичъ. **Иркутская поземельно-устроительная партія** (Преображенская ул., д. № 24). Завѣдывающій партіей—старшій производитель работъ Ал-дръ Яков. Шамаховъ. **Балаганская поземельно-устроительная партія** (Уг. Харинской ул. и Лаврентьевскаго пер., д. Лепетновой). Завѣдывающій партіей—старш. производитель работъ тих. сов. Ник. Франц. Жизневскій. **Верхоленская поземельно-устроительная партія** (Уг. Харинской ул. и Лаврентьевскаго пер., д. Лепетновой). Завѣдывающій партіей—старш. производитель работъ Мих. Петр. Соколовъ. **Партія по образованію переселенческихъ участковъ** (Большая ул., д. № 3. Метелева). Завѣдывающій партіей—Ник. Влад. Овчинниковъ. **Партія по построенію основныхъ сѣтей**

(Преображен. ул., д. № 24). Завѣдывающій построеніемъ основныхъ сѣтей—Ник. Гур. Михеевъ. **Дорожно-строительный отдѣлъ** (Большая, № 3, д. Метелева). Завѣдывающій отдѣломъ—инжен. Э. Ген. Аппингъ, дѣлопроизводитель—Ив. Георг. Симагинъ. **Гидротехническій отдѣлъ.** (Большая ул., д. № 3, Метелева). Завѣдывающій отдѣломъ—горный инж. Евг. Вас. Хаустовъ, дѣлопроизводитель—Аф. Ал. Юринъ. **Отдѣлъ текущей статистики** (Большая ул., № 3). Завѣдывающій статистикой—кол. секр. Вен. Пр. Кокоулинъ. **Почвенно-агрономическая лабораторія** (Уг. 5 Солдатской и Власовскаго пер., д. Орлова). Районный агрономъ—Вал. Вас. Леньковъ, завѣдывающій лабораторіей—Густ. Магн. Рамнекъ. **Водвореніе и устройство переселенцевъ.** Завѣдывающіе подрайонами: Тайшетскимъ—Серг. Сем. Писаревъ, Тулуновскимъ—Ст. Ив. Гедройцъ-Юраго, Икейскимъ—Ад. Вл. Бабецкій, Куйтунскимъ—Меч. Іос. Леманскій, Зиминскимъ—Пав. Алекс. Поповъ, Око-Тагнинскимъ—Адамъ Ад. Рейнертъ, Кутуликскимъ—Левъ Мих. Кременеръ, Осинскимъ—Сиг. Ад. Іружевскій и Южно-Верхоленскимъ—Ан. Дм. Воронцовъ. **Медицинскій персоналъ переселенческихъ пунктовъ.** Тагнинскаго врачебнаго пункта—врачъ И. А. Кокоулинъ, Икейскаго врачебн. пункта—врачъ Е. С. Гурская. Тангуйскаго врачебн. пункта—врачъ Ю. А. Степанова-Фельдманъ, Баяндаевскаго врачебн. пункта—врачъ К. И. Гимновъ; запасн. врачъ при районѣ—Станишевскій. **Управленіе Забайкальской ж. д.** (Графа-Кутайсовск. ул., д. Кузнеца). Начальникъ дороги—инж. п. с. Фед. Ив. Кноррингъ, помощн. его—инж.-мех. Харламп. Ал-др. Ѳедоровъ, членъ совѣта отъ М. Ф.—Карлъ Ал-др. фонъ-Эссенъ, инженеръ для особ. поруч. при нач-кѣ дор.—инж. п. с. Вас. Ал-др. Ковалевскій. **Канцелярія:** правитель канцеляріи—Борисъ Ильичъ Тоцкій, помощн. его—Вас. Плат. Разумовскій. **Мобилизаціонный отдѣлъ:** начальникъ—инж. п. с. Василій Ал-др. Ковалевскій. **Главная бухгалтерія.** главн. бухгалт.—Георг. Васил. Эфросъ. **Сл. пути:** начальникъ инж. п. с. Ник. Семен. Кислицынъ, помощн.: инж. п. с. Дм. Ник. Нахтманъ, инж. п. с. Вит. Данил. Наманскій, секретарь—Давыдъ Давид. Шубертъ, бухгалтеръ—Фед. Тимоф. Варгинъ, нач. техн. отд.—инж. п. с. Ив. Льв. Антоконеко, ст. инж. для техн. зан.—Ник. Адольф. Люри. **Сл. тяги** (Большая, д. Кравца): нач-къ—вакансія, помощн.—Ив. Ник. Стоговъ, ст. ревиз.: Сильв. Гер. Лисякъ, Ал-дръ Митр. Поспѣловъ и инж.-техн. Ал-дръ Мат. Билинскій, нач. техн отд.—инж.техн. Адольф. Романов. Вандоловскій., инж. для техн. занятій: инж.-мех. Ал-дръ Никол. Веденяпинъ, инж.-техн. Пав. Мир. Соколовъ, секретарь—Иллар. Павл. Кирѣевъ, бухг.—Ал-дръ Родіон. Бибинъ. **Служба движенія** (ул. Гр. Кутайсова, д. Кузнеца). начальн. служ.—Дм. Як. Кленовъ, помощн.—Серг. Вас. Тюменовъ, ст. ревиз.—инж.-тех. Никол. Фед. Николаевъ, начал. конторы—Ив. Никол. Вознесенскій, дѣлопр-ль—Вас. Лазар.—Гальпернъ. Зав. товарн. отд.—Владим. Людвиг. Пультрокъ. **Сл. телеграфа** (Большая д. Кравца): начальн. служ.—Михаилъ Андріан. Коноваловъ, ст. механикъ—Вас. Алекс. Алексѣевскій. **Матеріальная служба** (3 Солдатская, д. Кравца): начальникъ—Никит. Ник. Первакъ, помощн.—Анемподистъ Алекс. Терпуговъ, ст. ревизоръ—Мих. Мих. Левчевскій, бухгалт.—Фед. Макс. Хабаровъ, дѣлопр.—Серг. Мих. Куцевъ. **Сл. Сборовъ** (Котельниковская ул., д. Полутова), начал-къ—Вас. Мих. Люцерновъ, помощн.—Ник. Влад. Яблонскій, нач. отд. претензій—Ал-дръ Петр. Шнейдеръ, завѣдывающій канц.—Мих. Алекс. Хрусталевъ. **Коммерческій отд.** (Большая, д. Воллернеръ): д. начальникъ—М. А. Ждановичъ, помощн. Бор. Ил. Шпакъ, завѣд. комм. агентств.—Ник. Гр. Розановъ, письмовод.—Юліанъ Владим. Кодзь. **Городская станція** (уг.

Набережной Ангары и Харлампіевской, д. Второва). завѣд.—Ник. Ник. Монр новъ. **Врачебная служба** (Большая, д. Кравца): ст. врачъ—Пав. Никол. Кудрявцевъ, врачъ при управл.—Арн. Львъ. Фурманъ, провиз.—Ив. Пав. Свинарскій, письмовод.—Петръ Фил. Ивановъ. **Байкальская жел. дор. переправа.** Начальн.—Бор. Андр. Кирьякъ, помощн.—Мих. Ив. Киселевъ, бухг.—Петръ Алексѣевъ Корнѣевъ, завѣд. мат. скл.—Георг. Мих. Махонинъ, ком. лед. „Байкалъ"—Мих. Петр. Алексѣевъ, механикъ—Феликсъ Фридрих. Элеозеръ, врачъ—Витольдъ Леон. Цымерскій, секрет.—Петръ Андреев. Шишкинъ. **Юрисконсульт. часть:** юрискон.—прис. пов. Вал. Александр. Харламовъ, помощн.: Вас. Вас. Болотовъ. Серг. Як. Наркевичъ, Иннок. Ив. Щербаковъ, Конст. Влад. Іогель, дѣлопроизв.—Валер. Ксеноф. Богатыревъ, агентъ по отчужденію—Ал-дръ Ив. Звонниковъ. **Комитетъ пенсіонной кассы** (4 Солдатская, д. Кравца). завѣд. дѣлопроизвод. комит. Ив. Инн. Равликъ. **Комитетъ образоват. учрежд.:** ревизоръ—Бор. Ид. Тоцкій, завѣд. дѣл. шк. ком.—Ал-дръ Сем. Любецкій. **Служащіе на линіи въ Иркутскѣ:** нач. 1 уч. сл. пути—инж. Дмитр. Модест. Карамышевъ, нач. 1 отд. сл. движ.—Мих. Вас. Ермолаевъ, ревиз. сл. движ. 1 уч.—Густ. Ал-дръ. Эйсмонтъ, нач. ст. Иркутскъ—Вас. Яков. Петровъ, нач. 1 уч. сл. тяги—Никол. Алексѣев. Орловъ, рев. 1 уч. матер. сл.—Ал-дръ Ант. Пузиновскій, зав. матер. склад.—Дм. Семен. Быстрицкій, врачъ 1 уч.—Адельб. Георг. Сиббуль. **Иркутская Контрольная Палата.** Управляющій—Ив. Арсен. Исаевъ. **Контроль Забайкальской желѣзной дороги** (М.-Блиновская, д. Кузнеца). Главный контролеръ—Ал-сѣй Ал-др. Гвоздевъ; помощн. гл. контр.—Пав. Евген. Спангенбергъ; старшіе контролеры: с. с. Бор. Владис. Данилевичъ, к. с. Ант. Ив. Михалевичъ, к. с. Север. Андр. Павловскій; н. с. Леон. Ив. Андруцукъ, к. асс. Троф. Ив. Пухкій.

Общества: Окружное Правленіе Об-ва спасанія на водахъ (Шалашниковская, № 7). **Общество для оказанія пособій учащимся въ Восточной Сибири** (Существуетъ съ 16 января 1875 г.). (Иркутское отд. Сибир. Торг. Банка). Предсѣдатель общества—Ив. Серг. Фатѣевъ, казначей—Петръ Ив. Исаевъ, секретарь—Иннок. Прок. Кокоулинъ. **Общество врачей Восточной Сибири въ г. Иркутскѣ.** Предсѣдатель о-ва врачей В. С.—Георгій Адольф. фонъ-Бергманъ, секретарь — Захар. Григ. Франкъ-Каменецкій, казначей — Александръ Александр. Каршинъ. **Благотворительное Об-во имени Св. Николая по призрѣнію безпріютныхъ дѣтей.** (Семинарская, № 15). **Совѣтъ старшинъ 1-го Иркутскаго общественаго собранія** (Уголъ Амурской и Графа-Кутайсов. ул., с. д.). Пр-ль совѣта старшинъ—Леон. Аполл. Бѣлоголовый. **Совѣтъ старшинъ 2-го Иркутскаго общественнаго собранія.** Предс. сов. старш.—Алексан. Алексѣев. Архангельскій. **Польско-литовское Об-во «Огниво». Иркутское торгово-промышленное собраніе** (Большая ул., д. № 18, Іодловскаго). Предсѣдатель—Алек. Марк. Донецъ. **Комитетъ Иркутскаго Общества земледѣльческихъ колоній для малолѣтнихъ преступниковъ** (Писаревская ул. д. исправительно-воспитат. пріюта). Предсѣдатель комитета—прокуроръ Иркутской судебной палаты Евг. Петр. Нимандеръ, врачъ пріюта—докторъ мед. Бор. Игн. Кауфманъ, директоръ пріюта—Леон. Дмитр. Урбановичъ. **Иркутское Об-во взаимнаго страхованія имуществъ отъ огня** (Большая, с. д.). Предс-ль пр-нія—Инн. Мих. Бобровскій, **Добровольное Пожарное Общество** (Графа Кутайсовская ул.). Предсѣдатель — Вас. Вас. Жарниковъ. **Всероссійское Об-во взаимопомощи пожарныхъ дѣятелей, подъ названіемъ Об-во «Голубого Креста».** (Гл. Управ. и Расп. Комитетъ — Петрогр. Петрогр. сторона, Больш. пр.,

№ 4). Уполномоченный для Иркутской губерн.—Андр. Андр. Ольшанскій (Вдовій пер., № 17, с. д., телеф. 836). **Об-во сибирскихъ охотниковъ** (Шалашниковская ул.). Предсѣдатель—Никол. Леонт. Студзинскій, тов. предсѣд.—Дмит. Аким. Звѣревъ. **Иркутскій Отдѣлъ Россійскаго Общества покровительства животнымъ** (Мало-Трапезниковская, д. № 6). **Об-во поощренія коннозаводства.** (Ипподромъ находится за архіерейской дачей). **Иркутское Общество Рыболововъ-Любителей и Любителей Природы.** Общество имѣетъ соб. дачу на озерѣ по дорогѣ въ д. Максимовщину и вторую арендуетъ у г. Ясинскаго за д. Патроновскій, при устьѣ рч. Уладовой. Запись въ члены об-ва—у членовъ правленія. Членами общества могутъ быть лица обоего пола. **Общество взаимнаго вспоможенія приказчиковъ** (Большая ул., соб. домъ). Предсѣдатель общихъ собраній—І. Б. Ермоновичъ, предсѣдатель совѣта общества—П. П. Кларкъ. предс. Правл. И. А. Колесовъ секретарь—А. Л. Мармонтовъ. **Іаково-Алезандринская община сестеръ милосердія** (Котельниковская ул., соб. д. № 13). **Иркутское Сельско-Хозяйственное Об-во. Иркутскій Отдѣлъ Императорскаго Россійскаго Об-ва сел.-хоз. птицеводства** (Шалашниковская. помѣщеніе тира). **Общество «Иркутскіе Общедоступные Курсы»** (Власовскій. пер., д. № 10/12): Предсѣдатель совѣта — П. Н. Шастинъ, секретарь — Д. Г. Поповъ. **Иркутское Зубоврачебное Общество** (1-я зубная лечебница, Харлампіевская ул., д. № 23). Предсѣдатель — И. І. Рубинштейнъ. **Общество вспомоществованія учащимся бурятамъ Иркутской губерніи,** Предсѣдатель правленія — Дм. Петр. Першинъ (Иркутскъ, Большая ул., д. Метелева), тов. предсѣдателя—Мар. Петр. Трубачеева (Иркутскъ 4-я Солдатская., соб. д.), казначей—Ив. Ник. Инкижиновъ (Иркут., Амурская 5-е городское училище), секретарь—Викт. Леонт. Егоровъ (Ирк., уголъ Большой и Благовѣщенской, городское 4-хъ классн. училище). **Хозяйственное Правленіе Иркутскаго еврейскаго молитвеннаго дома** (Саломатовская ул. еврейская синагога). Секретарь—Ар. Бор. Бакъ (М.-Блиновская, д. Кукса) **Иркутское Фотографическое Общество** (Большая ул., д. Страхового общества Россія). Предс-ль Об-ва—Рафаилъ Ал-др. Ивановъ, тов. предс.—Викт. Виктор. Врочинскій, секр.—Петръ Герасим. Марьинъ. **Иркутское Благотворительное Об-во для пособія бѣднымъ евреямъ.** Предсѣдатель пр-нія—Юл. Леонт. Помусъ (уголъ Грамматинской и Большой, домъ Полутова), тов. предс.—д-ръ Зах. Григ. Франкъ-Каменецкій (угол. 4 Солдатской и Графа-Кутайсова, д. Срулева), казначей—Іос. Бор. Ермановичъ (Котельниковская, № 1), секретарь—Шима Абрам. Брегель (Ланинская, с. д.). **Комитетъ Иркутскаго Об-ва вспомоществованія нуждающимся переселенцамъ** (Большая ул., д. Метелева). Пр-ль к-та—Вас. Павл. Никитенко. **Иновѣрное духовенство. Настоятель и викуратъ римско-католич. ц.**—ксендзъ князь Святополкъ-Мирскій и викарій—ксендзъ Іос. Юзвикъ (Семинарская ул., д. р.-к. костела, № 6—1). **Пасторъ еванг.-лютер. ц.**—Георг.-Вольдемаръ Сиббуль (Большая ул.. д. № 12—42). **Настоятели Покровской церкви старообрядцевъ,** пріемлющихъ священство Бѣлокриницкой іерархіи: старообрядч. епископъ Іосифъ, старообрядч. священ. Георг. Федот. Шарыповъ (г. Иркутскъ). **Наставникъ общины старообрядцевъ старо-поморскаго согласія,** непріемлющихъ священства—Павелъ Иван. Гусевъ (гор. Иркутскъ). **Наставникъ Зиминской, Балаганскаго уѣз., общины. старообрядцевъ старо-поморскаго согласія,** непріемлющихъ священства—Вас. Максим. Кирьяновъ. **Наставникъ общины старообрядцевъ старо-поморскаго** согласія, проживающихъ въ переселенческихъ участкахъ: Хоръ-Тагна и Сачки, Тагнинской вол., Балаганскаго уѣзда, Петръ Петров. Гладкихъ. **Наставникъ**

Зиминской, Балаг. уѣзд., общины сектантовъ субботниковъ—Рувимъ Захар. Пьянковъ. **Казенный раввинъ**—Соломонъ Хаим. Бейлинъ (Звѣревская ул., д. № 9). **Указный мулла**—Мухамедъ-Гарыхъ Баймуратовъ (Саломатовская ул., д. № 69), Имамъ—Губейдулла Мухаметсафинъ Абдурашитовъ. **Ширетуй Кыренскаго ламайскаго дацана въ Иркутскомъ уѣздѣ**—Жамьянъ Цыбденовъ. **Ширетуй Аларскаго Балаг. уѣз.. ламайскаго дацана**—Нанзанъ Гармаевъ. **Иркутская Телеграфная Контора** (Ивановская площ., д. Нѣмчинова). Начальникъ конт.—инж.-тех. Мечисл. Михайл. Жилинскій, помощн. его—Фридр. Иван. Натингъ. **Иркутская телефонная сѣть** (Ивановская площ., д. Нѣмчинова). Начальникъ сѣти—Влад. Ив. Григорьевъ, старш. механикъ—Эдуардъ Фридр. Шварцъ. **Иркутская Почтовая Контора** (Почтамская ул., каз. д.). Начальникъ конт.—Викторъ Вильгельм. Битнеръ, пом. начальн. конторы—Петръ Яв. Ячменевъ. **Глазковское почтово-телеграфное отдѣленіе** (Александр. ул., д. № 39): завѣд. отд.—Георг. Вас. Ноздринъ. **Иркутское городское почтово-телеграфное отдѣленіе** (Б.-Русиновская ул., д. № 58), завѣд. отд.—Вас. Вас. Латынцевъ (онъ же Ушаковъ). **Иркутское Казначейство** (Тихвинская площ., каз. домъ). Казначей—Ал-дръ Ив. Меркушевъ. **Податные инспекторы**: 1-го уч. г. Иркутска—Ан-дръ Вас. Шкуринъ, 2-го уч. г. Иркутска—Владисл. Феликс. Нагевичъ, помощникъ под. инсп.—Никол. Вас. Ивановъ. **Мировые судьи г. Иркутска**: 1-го участ.—Вацлавъ Ив. Витковскій. 2-го уч.—Бруно Карл. Мейссель, 3-го уч.—Цѣхановскій, 4-го уч.—Болесл. Генр. Савицкій, 5-го уч.—Сем. Мат. Федюшинъ, 6-го уч.—В. А. Дьяченко-Бѣлый, 7-го уч.—Авдулинъ, 8-го уч.—Вас. Куз. Зубовъ, 9-го уч.—Каз. Мат. Контовтъ (2 Іерусал., № 89), 10-го уч.—Иннок. Мих. Зеленецкій. 11-го уч.—Игн. Іос. Бересневичъ, 12-го уч.—Ал-дръ Ал-дров. Бѣлокуровъ. **Городское Полицейское Управленіе**. (Луговая, каз. здан.). Полиціймейстеръ—Пав. Никол. Варушкинъ, помощ. полиц.—Ив. Діонисіев. Тиллингъ, секретарь—Стан. Донатов. Ромуль. **Городская Управа** (Уг. Тихвинской пл. и Дегтевской ул., с. д.). Городской голова—Конст. Марк. Жбановъ, замѣститель городского головы—Ник. Ник. Донской, секретарь—А. В. Пихтинъ. И об. секретаря городской думы—И. И. Серебренниковъ, городской инженеръ—М. В. Тауберъ, городскіе ветеринары: Е. Н. Дербинъ и Серг. Ив. Кабардинъ, зав. санит. бюро—П. И. Мальковскій, городскіе санитарные врачи: М. Л. Блюменфельдъ и А. М. Френкель, город. амбулаторные врачи: Л. С. Зисманъ и И. А. Давыдовъ. **Городской ломбардъ** (Преображенская, д. об-ва „Утоли моя печали"). Распорядитель ломбарда—Ник. Ал-сѣев. Алексѣевъ. **Городская публичная библіотека** (Уг. Тихвинской и Трапезниковской с. д.). Завѣд. библ.—Нилъ Ст. Романовъ. **Михѣевская лечебница** (Баснинская, с. д.). Завѣдывающій—д-ръ Конст. Афан. Давыдовъ. **Городская Медвѣдниковская больница для хрониковъ** (На Кайской горѣ, около Иркутнага моста). Директоръ—врачъ Флоренсовъ. **Иваново-Матренинская дѣтская больница** (Уголъ Казачьей и 1 Іерусалимской, с. д.). Директоръ и старшій врачъ—Никол. Авг. Юргенсенъ, **Городской Сиротскій Судъ** (Харинская ул., д. № 7). Предсѣдатель—Леонидъ Ив. Шипуновъ. **Иркутская Мѣщанская Управа** (Саломатовская ул., № 39, около Преображ., с. д.) Мѣщ. стар.—Георг. Ив. Смагинъ. **Ремесленная Управа**. (5 солдатская, с. д.). Голова—Мих. Дмитр. Панинъ. **Кузнецовская гражданская больница** (Набережная, с. д.). Старшій врачъ—докт. медиц. Бор. Игн. Кауфманъ. **Базановскій воспитательный домъ** (Уг. Амурской и Баснинской, с. д.). Директоръ—врачъ Аркад. Ал-др. Рассушинъ. **Домъ призрѣнія бѣдныхъ имени Сибирякова** (Луговая, д. № 13—301).

Смотритель—П. А. Дмитріевъ, врачъ—Ал-др. Ал-др. Каршинъ. **1-й ночлежный домъ.** (Большая ул., с. д.) **2-й ночлежный домъ** (Казачья ул., д. № 4). **Городской театръ** (Уг. Большой и Троицкой). **Знаменская лечебница** (Знаменская ул., д. № 21). **Нагорная лечебница** (Большая-Блиновская, № 92). Завѣд.—врачъ І. В. Кацъ. **Глазковская лечебница и при ней родильный покой** (Кругобайкальская, № 9). Завѣд.—врачъ Ш. Я. Горнштейнъ.

Адвокатура: Предсѣд. Совѣта Прис. Повѣренныхъ—В. А. Харламовъ, Товар. предсѣд.—И. П. Хрѣнниковъ, Члены—Л. А. Бѣлоголовый, Н. П. Каретниковъ, С. Г. Константиновъ, А. Н. Переломовъ, Н. А. Преображенскій и Г. П. Устюжаниновъ.

Присяжные повѣренные: П. Д. Алфимовъ, В. В. Болотовъ, Л. А. Бѣлоголовый, А. Б. Виноградъ, В. Д. Власовъ, С. Л. Вышковскій, А. М. Донецъ, М. М. Дубенскій, А. И. Звонниковъ, Н. П. Каретниковъ, С. Г. Константиновъ, В. В. Косенко, Д. А. Кочневъ, М. А. Кроль, К. М. Несытовъ Б. С. Орнштейнъ, Г. Б. Патушинскій, І. Б. Патушинскій, А. Н. Переломовъ Н. А. Преобр женскій Н. И. Раевскій, Л. А. Разумовскій, Л. И. Рай, И. М. Семигановскій, М. С. Стра, винскій, П. А. Титковъ, Ф. А. Томашевскій, А. И. Тумановъ, Г. П. Устюжаниновъ, И. С. Фатѣевъ, В. А. Харламовъ, И. П. Хрѣнниковъ и И. И. Щербаковъ.

Помощн. присяжн. повѣр.: Н. Н. Алексѣевъ, Ю. Г. Баумштейнъ, С. И. Бельдениновъ, В. А. Викеръ, Ѳ. И. Гуревичъ, Э. М. Гринбергъ, В. Г. Дистлеръ, Н. М. Добронравовъ, В. И. Зисманъ, П. В. Зицерманъ, К. В. Іогель, А. Г. Молодыхъ, С. Я. Наркевичъ, Г. Г. Поповъ, Е. И. Рощинъ, С. Я. Рѣзниковъ, А. М. Рябкинъ, А. С. Серегинъ, А. Н. Трапезниковъ, А. А. Тюшевскій, В. Н. Чайвановъ и А. О. Ямпольскій.

Частные повѣренные; Д. И. Бауэрбергъ, И. Н. Запольскій, Концевичъ, В. Н. Коровинъ, Н. Д. Красильниковъ, М. В. Кроль, В. Т. Молотковскій, Г. В. Пирхавко, В. М. Ровинскій, И. Рыбакъ, Г. С. Сивовъ, Силенскій, и А. Л. Фурманъ.

Врачи: Абловъ, В. А., (ушн., горл., нос.), Солдатск., 8. Аврамова-Артюшкова (зубн.), Большая ул., № 51, д. Каршина, Алексѣева-Нѣмченко, Р. В. (зубн.), Харлам. ул., д. № 25—12. Аринкинъ, Ф. И. (ушн., носов. и горл.), Саломат., 17. Архангельскій, докт. мед. (дѣт. и внутр. бол.), Уг. Почтамтск. и Баснинск., д. 23—16. Безсоновъ, Н. Н. (внутр.), уг. Больш. и Ланинск., 58—24, Бергманъ фонъ, Г. Л. (хирургъ), 2 Солдатск. Болотовъ, А. Д. (ушн., горл., нос.), Почтамск., с. д. Богдаровъ (нервн.), 3-я Солдатск., 18. Брегель (внутр. кожн.), Ланинск., 37, Брегель-Гринбергъ, П. М. (зубн.), уг. Ланинск. и Больш., д. Антонова, Вераксо, докторъ (внут., венер. и сифил.), Котельниковск. д. 16, Кукса, Войналовичъ, П. П., (хирур. и жен. бол.), Луговая, 44 Воскресенскій, А. В. (хирургич. женск. внутр.). Преображ., д. Миля. Варшавская-Гухманъ (зубн.), Русиновская, 4. Введенскій, А. К. (Хирур. и мочеп. бол.), 4 Солдатск. ул., д. 23. Григорьевъ, А. Н. (акуш. жен. бол.). Котельникъ, уг. Большой, 1. Домбровскій, (нерв.), Саломат., 15, Ельяшевичъ, Б. А. (дѣтск. внутр.), Саломат., 38. Жукова-Иванова, О. И. (зубн.). Харламп., 25—12. Залѣсскій, Н. В. (внут. и дѣт. бол.), Мыльниковск., 47. Заорскій, К. А. (дѣтск., женск.), 3 Солдатск., 20. Зисманъ, Л. С. (внутр., глазн.), Граммат. ул., с. д., 4. Израилевичъ-Шапкайцъ, Б. Х. (зубн.), 6 Солд. 8. Кабардина, С. А. (зубн.), 5-я Солдат., д. 13. Кассъ, Р. (зубн.), 6 Солдат., 18. Ковригина, А. С. (женск.), Кузнец. больн. Костомарова, М. К. (зубн.), 5-я Солдат., д. № 3, Метелева. Ларинъ, В. А. (внут. и дѣт. бол.), Саломатск., 43. Левенсонъ докторъ, (дѣт., жен., внут. бол.), Амурская, 64, Маркевичъ, А. П. (зубн.), Саломат., 20. Миль, М. Е. (зубн.), Саломатов., 5. Михайловскій, И. П. (хирург. женск.), 2 Солдат., с. д. Москвитинъ, П. П. (внутр. кожн.), Гр.-Кутайск. ул., 24. Люби-

мова, Е. Н. (зубн.), Харламп., д. 23—9. Нечаевъ, А. Н. (бол. уха, носа, горла), 4 Солдат., 11—8. Оболенскій, А. В. и Огильви, Н. Н., (зубн.), 2-я Солдатская, д. 4. Островская, Л. З. (зубн.), Графо-Кутайс. ул., 60. Рубинштейнъ, И. І., (зубн.), 4-я Солдат., д. № 13. Павловъ, І. П. (женск.), Харламп., 30. Патушинскій, Г. И. (внутр. и нервн.), Набережн., 2. Пешковскій (наружн. бол.), 4 Солдат., 16. Пескинъ, Я. А. (венерич.), Благовѣщ., 4. Петровъ, Н. Н. (внутр.), 2 Солдат., 8. Поповъ, Д. Г. (дѣт. и внут. бол.), Кутайсова, 60. Поповъ, А. Ф. (дѣт., внут., сиф- и вен. бол.), Луговая, № 33. Селаври, В. И. (дѣтск.), Турен., 68. Силина, Е. И. (зубн.), Баснинск., 49. Сусичневъ, В. И. (дѣтск., кожн.), Баснинск., 38. Третьяковъ, Н. Н. (внутр.), Саломат., 22. Федоровъ, П. И. (дѣт. бол.), Большая ул., д. Преловской, 73. Фрайфельдъ, А. О. (внут. и нерв.), уг. Харлам. и Тихвинск., 25—12. Франкъ-Каменецкая, Э. Г. (зубн.), 4 Солдат., 23. Фридманъ, М. Э. (зубн.), Баснин., 62. Черныхъ, С. Н., (внут. дѣт.), Баснинская, 26. Чечинъ, М. Л. (внут. и дѣт. бол.), 2. Іерусалимская, 85. Шепшелевичъ, В. І., (зубн.), Котельник. ул., д. Швецъ, Шепскій, Н. В. (хирургъ). Ширманъ, Б. И. (зубн.), Почтамтская, уг. Баснинской. Шишко, Е. (зубн.), Ланинск., 72. Шпарвартъ, Э. К. (зубн.), Благовѣщ., 5. Штейнгаузъ (акуш., хирург.), Баснинск., 44. Шульцъ докторъ (внут., бол.), 6-я Солдатская, 7. Юдалевичъ, (внутр.), Котельник., 9.

Лабораторіи: Афанасьевъ, В., Харинская, 21. О-ва врачей Восточной Сибири (хим.-бактер.), Амур., д. 62. Первая Иркутская химико-аналитическихъ и технико-механич. изслѣд., Преображенск., 9—26. Первая Иркутская химико-бактер., 4-я Солд., 26.

Лечебницы: Бергманъ-фонъ (хирург. и гинеколог.), 2 Солдат., с. д. Бурдаковой-Писаревой, (зубн.). Михайловскій, Н. П., (электро-свѣт. гряз. вод.), 2 Солдат., 12. Первая зубная лечебница, уг. Харлампіевск. и Тихвинской, 25—12. Франкъ-Каменецкаго, З. Г. (глазная). Щербаковъ, В. И. (женская), уг. Баснинск., 3—34.

Членъ **Русско-Англійской Торговой Палаты**—Як. Дав. Фризеръ (владѣлецъ золотопр. и парох. предпріятій.

Торгово-промышленныя предпріятія.

Автомобили.

Сименсъ-Шуккертъ Русск. Акц. О-во.
Шиллингеръ, І. І., М. Блиновск., 2.
Яковлевъ, Н. В., Ивановск. ул.

Аптеки.

"Амурская", т/д Зонъ и К°.
Бондаревскій, А. Л., Глазково.
Вильшинскій, И. И., Луговая, 18.
Вайнштейнъ, В. Я. Ланинская ул.
Гухманъ, Э. С. „Нагорная", 2-я Іерусалимск., 48.
Жарниковъ, В. В., Больш. ул.
Забайкальск. ж. д., 6-я Нагорная, 17.
„Знаменская", (Жинжеревой) Знам. 33.
Калусовскій Ц. И., Н-ки. Больш., 63.
Михѣевская Общественная, Баснинская, 37.
Писаревскій, М. Г., М. Блиновск., 23/40.

Аптекарскіе товары.

Бондаревскій В. Л. Преображ. 32.
Вайнштейнъ, В. Я.: 1) ул. Гр. Кутайс., 34, 2) Ивановск., 29.
Военно-Аптечный складъ, Медвѣдниковская, 15/6.
Гухманъ и Гутмахеръ, Т-во. Больш. ул.
Жинжерова, И. Е., Больш. ул.
Писаревскій, М. Г., М. Блиновск., 23.
Шейнисъ, А. М., Большая, д. Кравца.
Эрмансъ, К. и К°, Большая, д. Воллернера.

Артели биржевыя.

Восточно-Сибирская.
Московско-Варваринская, Селивановская, 2-120.
Московско-Козьмодемьяновская.
Сибирская Биржевая, Завѣдыв. Иркутск. Отд. Хейсинъ, М. Я., уг. Большой и Тихвинск., 1/29.
Торгово-Промышленная, Набережная, 68/1.

Арматура.

Абрамсонъ, Д. В., Саломат., 5.
Кузнецова, Ф. Ф., Н-ки Ивановск. ул.
Метелевъ, Я. Е., Ивановск. ул.
Ромашевъ, А., Мясная, 19.

Сименсъ-Шуккертъ и К°, (Руск. О-во), Большая, 53.
Хановъ, Е. А., Больш., с. д.
Цильсъ, Больш., д. Кравца.
„Шевчиковскій", Ф. И. Больш. ул.
Шиллингеръ, І. І., М. 1 Солд. 12.

Асфальтъ.

Люде, Ф. В. Большая, с. д.
Поляковъ, А. Н-ки Дегтевск. 21.

Аукціонные залы.

Ломбардъ Городской. Преображ ул.
Собокаревъ, П. Б. Трапоземс. ул.

Бакалейные товары.

Алексѣевъ, Ф. С., Прэображ., с. д.
Багдасаровъ, Б., Блиновск., 17.
Баженовъ, Ср. Амурск., 15.
Березинъ, С. А., Поплавск., 39/8.
Ботовъ, И. З., Александр., 17.
Бѣлоноговъ, Г. Г., Александр., 16/10.
Гольдбергъ, А. А., Преображ., 36.
Грейсеръ, Бр., М. Блинов. ул.
Дежарабовъ, И. П., Понтонн., 6.
Дубниковъ, М. И. и К°, Ивановск., 17.
Зоновъ, П. А., Амурск., 35.
Камовъ, И. Д. и К°, т/д.
Казанджи, М.
Кожевниковъ, Ив. А., Кутайс. ул., 47.
Копьевъ, Ив. Ник. Большая, 57.
Кукесъ, В. и Р. съ С-мъ, т/д., Котельникова, с. д.
Люблинскій, А. И., Большая, 83.
Мееръ, И. К., мелоч. баз. (контора), Почтамтск., с. д.
Мельниковъ, И. А.
Михайловъ, Большая, 71.
Молчановъ, И. Н., ул. гр. Кутайс., 22.
Мыльниковъ, И. А., Большая, 39.
Никогосовъ (быв.), Савинская, 14/28.
Николаева, Преображен., 45.
„Одесскій", Большая, 14.
Окоповъ. П. П., Б. Солдатск., 82/16.
Ослоновъ, Кар., Баснинская ул., 21/25.
Параяновичъ, А. К., Якутская, 18.
Подолинскій-Маркидоновъ, Баснинская, 54.
Пуртовъ, Н., Амурская, 28/18.
Саралидзе, Саломатовская, 82|16.
Срулевъ, Л. И., Преображ., д. Кринкевичъ.
Тимофеевъ, Горная ул., 2/23.
Труманъ, Ф. К. и К°, Мясная, 30.
Филипповъ, Ф. А., 6-я. Солдатская, 1.
Цалкинъ, М. Я., Большая, 20.
Чевилевъ, К. и С-вья, т/д.
Шалгинъ, К. И., Русинов кая, 23/2.
Шишкинъ, С. Е. и К°, т/д., Пестер., 8.
Щелкуновъ и Метелевъ, т/д.: 1) Большая ул., с. д. 31/2.
Юревичъ, Ф. М., Трапезниковская, с. д.

Банки и кредитн. учрежденія.

Волжско-Камскій Коммерческій; упр. М. Ф. Киселевъ., Большая улица.
Государств. Банкъ, отдѣленіе, Амурская ул., 5/25.
Иркутское О-во Взаимнаго Кредита, Пестерев., 6. Большая улица.
Иркутское Ссудосберегательное Т-во.
Ландау, Л. В. и К°, Центральн. Депо.
Медвѣдниковскій, Больш. ул., с. д.
„Нижегородско - Самар., Земельный", Агентъ И. Ф. Исцѣленновъ.
Русско-Азіатскій, Большая, 30.
Сибирскій Торговый, Упр. В. В. Жарниковъ.
Ярославско-Костромской Земельный, Аг. А. Я. Прейсманъ, Тихвин., с. д.

Бани.

Каменьщиковъ, П. С., уг. Набер. Ангары и Георг. пер.
Курбатовъ и Русановъ. Набережная, 104.
„Центральныя", ул. гр. Кутайсова, 31.
Шварцъ, С. Б., Поплавская, 30.

Бандажи.

Бондаревскіе, Бр., Глазково.
Вильшинскій, И. И., Луговая, 18/38.
Жарникова, А. О., Большая, 41.
Жинжерова, Н. Е., Большая, д. Кузнецова.
Калуссовскій, Ц. И., Большая, 63.
Писаревскій, М. Г., М. Блиновск., 23/40.
Шейнисъ, А. М., Большая, д. Кривца.

Бронза.

Бочкаревъ, В. Н., Большая ул.
Верхоленцевъ, А., Большая ул., с. д.
Горбуновъ, И., Тихвинская, 1.
Дубниковъ, М. И. и К°, Ивановская
Кузьмины, Бр., ул. Гр. Кутайсова.
Макушинъ и Посохинъ, т/д., Большая, с. д.
Метелевъ, Я. Е., Ивановск. ул.
Плотниковъ, И. И., Большая, 30.
Собакаревъ, П. В. Трапезник. ул.
Шимановскій, Я. А., Большая, 31/2.
Цильсъ, Большая ул., д. Кравца.

Брезенты.

Бляхеръ и К°, т/д.
Бревновы, Бр., Т-во.
Жарниковъ и Первунинскій, т/д.
Кузнецова, Ф. Ф., Н-ки Ивановская ул.
Коротковъ, М. В., Баснин., прот. баз.
Маринаки, Э. А., ул. Гр. Кутайсова, 39.
Метелевъ, Я. Е. Ивановск. ул.,

Самсонова, Д. В. Н-ки, Т-во, Пестеревская, с. д.
„Проводникъ", Т-во. Петеревск. 17.
„Треугольникъ", Т-во. Большая, с. д.
Шиллингеръ, І. І. 1-я Солдатск. 12.

Бѣлье.

Авдановичъ, Бр., Пестеревск. ул.
„Варшавскій магазинъ", уг. Тихв. и Больш.
Второвъ, А. Ф. и С-вья, Т-во, 1) Больш., 39; 2) Иван. пос.
Гутманъ, С. Л., Большая ул.
Дорфманъ, И. С., Пестеревская ул.
Егоровъ, А. Е., Пестеревская, 15.
Зисманъ, Большая ул.
Иркутск. Мануф., Т-во, Большая ул., уг. Пестеревск.
Кальмееръ, С. С. съ С-ми, Т-ва преемники, т/д., Большая ул., 43.
Лепетновъ, А. В., Большая ул., около Сиб. Банка.
Мерецкій, Л. Б., Пестеревск., 3.
„Московскій магазинъ", Пест., д. Поротова.
Тышковскій, Я. Я., Большая ул., с. д.
Шрейберъ и Якимовъ, Т-во. Пест. ул.

Бюро разныя.

Башинъ, Д. И. (техн. конт.), Кукуев., 7.
Гурчина, Т. (по найму присл.), Благ., 7.
Гурчиной (по найму присл.), Баснинская, 40.
Гусаковъ, Ф. Ф. (справочн.), Власевск. пер.
Иркутская Похор. Процесс., Амур., 29.
Коштялъ, Ф. К. (архитект.), М. Блиновск., 1.
Кривенко, П. Х. (по найму прислуги), Баснинская, 40.
„Московское" (похоронное), Н. Ф. Поднебесныхъ, Амурская, 36—15.
О-во Приказчиковъ (бухгалт.); Большая, с. д.
„Посредникъ", (справочн.), гр. Кутайсова, 16.
Фонъ-деръ-Ховенъ, Н. Н., бар. (горно-промышленное), Почтамтск., 13.
Францке, Э. (архитект.), Собокаревск. пер., 5.

Валяная обувь.

Авдановичъ, Бр., Пестеревская, 13.
Бревновы, Бр., Пестеревская ул.
Грейсеръ, М. С. М.-Блинов. ул.
Жарниковъ и Первушинскій т/д.
Замятины, Бр., Пестеревская, 21—41.
Колеватовъ, Т-в , Пестеревская, 8.
Пономарева, А. С. С-вья, т/д.
Розенцвейгъ, Г. Я. Пестерев. ул.
Цукасовъ, М. М. Большая пл.

Вагонетки.

Абрамсонъ, Д. В., Саломатовск., 5.
Афанасьевъ, В., Почт. ящ. 6.
Тильмансъ, Л. И., Саломатовск., 5.
Фонъ-Люде, Ѳ. В., 4-я Солдатская, 2.

Вата.

Бревновы, Бр., Т-во, Пестеревская.
Второвъ, А. Ф. и С-вья, Т-во; 1) Большая, 39; 2) Ивановская, пасс.; 3) 6-я Солдатская и 4) Пестер. ул.
Кальмееръ, С. С. съ С-ми, Т-ва, преемн. т/д., Большая ул.
Самсонова, Д. В , Н-ки, Т-во, Пестеревская, с. д.
Шрейберъ и Якимовъ, Т-во.

Велосипеды.

Абачинъ и Орловъ, т/д. Пастор. ул.
Бочкаревъ, В. Н., и К°. Большая ул., 36.
Гольдбергъ, Бр., 6-я Солдатская, 1.
Козьмины, Бр., ул. Гр. Кутайсова.
Куксъ и Прейсманъ, Большая ул.
Метелевъ Я. Е. Иванов. ул.
Яковлевъ, Н. В., Пестеревск. ул.

Веревки и канаты.

Бревновы, Бр., Пестеревская ул.
Грейсеръ, М., Блиновская ул.
Жарниковъ и Первунинскій, т/д.
Кузнецова, Ѳ. Ѳ., Н-ки. Ивановская. 18.
Куксъ, И. И., М. Блиновская, 7.
Куксъ, М. И., Гр. Кутайсова, 47—15.
Лоцманъ, А. И., 6-я Солдатская ул.
Маринаки, Э. А., Гр. Кутайсова, 39—17.
Мееръ, И. К., Почтамтская, 20.
Метелевъ, Я. Е., Н-ки, Ивановская ул.
Самсонова, Д. В. Н-ки, Т-во, Пестеревская ул.
Шиллингеръ, І. І., 1 Солд. 12.
Шишкинъ, С. Е. и К°, Пестеревская.

Виноторговли.

Балашвили, Ст. Ос., Саломат., 82—16.
Баженовъ, Б. Е., Средне-Амурск., 15.
Бакрадзе, Г. Б., гр. Кутайсова ул.
Березкинъ, І. А., Поплавск. ул., 39—8.
Богдасаровъ, Б., Блиновская, 17.
Богдасаровъ, М. С., Котельниковск., 4.
Ботовъ, И. І., Александровская, 17.
Бѣлоноговъ. Г. Г., Александр., 16—16.
Вершининъ и Купріяновъ, Т-во.
Дежарабовъ, И. П., Понтонная, 6.
Зоновъ, П. А., Амурская, 35.
Иркутское винно-гастр. Т-во, Большая ул.
Камовъ, И. Д. и К°, т/д., 1) скл., 6-я Солдатск; 2) Мелоч. маз.; 3) уг. 6-й Солдатск. и Арсен. ул. и 4) Преобр., д. Галушко (Камовъ).

Колченоговъ, Д. И., 1) Больш., 23; Нестер., д. 9.
Казанджи, М. Блиновская, 7.
Кожевниковъ, И, А., гр. Кутайс., 47.
Кузмичевъ, І. Н., Котельниковск., 9.
Лукина М. С., Большая, 75.
Люблинскій, И. А., 1) Больш. ул., 2) Пестеревск., д. Егорова.
Молчановъ, И. Н., гр. Кутайсова, 22.
Мыльниковъ, Ив. Ал., Больш., 39.
Окоповъ, Н. П., 5-я Солдатск., 82—16.
Параяновичъ, А. К., Якутск., 18.
Патушинская, К. И., Большая ул., д. Радіонова.
Пуртовъ, С. П., Нижне-Амур., 28—18.
Софіянаки, В. И., Пестеревск., ул.
Шалгинъ. К. И., Русиновская, 23—2.
Шелкуновъ и Метелевъ, т/д., Большая ул., с. д.

Воды минеральныя и искуственныя.

Калусовскаго Н-ки. Большая, 63.
„Орелъ", Т-во. Мал. Блиновск. 17.
Островскій, З. А. и К° Гр. Кутайсовск. 58.
Перцель, Я М. Мал. Блиновск. 43.
Рифесталь, П. Х. Адмиралт. ул.
Шадринъ, Винтовкинъ и К°, Т-во. „Ямаровка". Скл. у К. Эрмансъ и К°.

Водопр.-канализ. раб. и принадл.

Афанасьевъ, В., Харинск., 21.
„Водопроводъ", Т-во. Амурская, 2.
Ирк. Водопров. Т-во Набережная, 2.
Кузнецова, Ф. Ф., Н-ки Ивановская ул.
Метелевъ, Я. Е., Ивановск. ул.
Техническое Т-во, Большая ул., 63.
Хановъ, Ев. А., Большая, с. д.
Шевчиковскій, Ф. И., Большая, 10.
Шиллингеръ, І. І., 1 Солдат., 12.
Яковлевъ, Н. В., Пестерев. ул.

Войлокъ.

Артемьевъ, П. И., Соловьевск. ул., 10.
Бельденіиновъ, С. С., ул. Гр. Кутайсова, пр. базара.
Бревновы, Бр., Т-во, Пестерев. ул.
Грейсеръ, Бр., М.-Блиновская ул.
Жарниковъ и Первунинскій. т/д.
Кузнецовъ, Ф. Ф., Ивановская ул.
Куксъ, М. И., ул. Гр. Кутайс., 47—15.
Куликовъ, В. А., Якутская, 20—19.
Самсонова, Д. В., Н-ки, Т-во, Пестеревская, с. д.

Воскъ и восковыя свѣчи.

Епархіальн. склады: 1) Трапезниковская ул., 2) Семинарск. ул., при цер. Благовѣщенія, 3) ул. Графа Кутайсова.
Орловъ, В. И., ул. Гр. Кутайс., 15—22.

Взрывчатыя вещества.

Люде, Ф. В., Большая ул., 10.
Мошинецъ, Ѳ. П. Большая ул.
Русское О-во для прод. и выд. пороха. Завѣд. склад. А. В. Ивановъ, 6-я Солдатская, с. д.
Франко-Русское Общ., наб, Ангары.
Шиллингеръ, І. І. 1 Солдатск., 12.

Вѣнки металлич. и фарфор.

Иркут. бюро похор. процес., Амурская, 29.
Козьмины, Бр., Т-во, ул. Гр. Кутайсова.
Нецель, Густ., Большая ул., 63.
Поднебесныхъ, Н. Ф., Амурская, 36—15.
Трапезниковъ, И. Г. Пестер. с. д,

Вѣсы, гири и проч.

Аполчинъ, Г. В., Ивановск., ул., 18.
Бревновы, Бр., Т-во, Пестеревск. ул.
Дубниковъ, М. И. и К°, Ивановская ул.
Жарниковъ и Первунинскій, т/д.
Кузнецова, Ф. С., Н-ки. Ивановская ул.
Лоцманъ, А. И., 6-я Солдатская ул.
Самсонова. Д. В., Н-ки, Т-во, Пестер. ул., соб. домъ.
Шевчиковскій, Ф. И. Большая, 10.
Шиллингеръ, І. І., 1 Солд., 12.
Яковлевъ, Н. В. Пестеревск. ул.

Галантерейный товаръ.

Авдановичъ, Бр., т/д., Пестерев. ул.
Алексѣевичъ, З. А. Большая пл.
Амелины. Бр. т/д. Пестерев. ул.
Барановъ, Ив. Зах., Пестерев. ул., 10.
Бочкаревъ, В. Н. и К°. Большая, 34.
„Варшавскій магазинъ". Больш. ул.
Вейссе, М. и К° т/д Большая ул.
Второвъ, А. Ф. и С-вья, Т-во 1) Большая, 39, 2) Иванов. пасс., 3) 6-я Солдатск., 4) Пестеревск. ул.
Годченинъ и К° Т-во. Гр. Кутайсовская ул.
Гутманъ, С. Л., Большая, д. Гиллеръ.
Дитерихъ и Речъ, т/д., Дубниковъ, М. И. и К°, Ивановск., 17.
Дусяцкій, Л. И., Пестеревск., 7—11.
Егоровъ, Аф. Ег., Пестеревская, 15.
Кальмееръ, С. С., съ С-ми, Т-ва, пром. т/д., 1) Больш., 43—1. 2) ул. Гр. Кутайсова, 41.
Козьмины, Бр., ул. Гр. Кутайсова, 39.
Куксъ, В. и Р. съ С-мъ, т/д., Котельниковская, с. д.
Лепетновъ, А. В. Большая, 33.
Нелюбинъ, А. Н., Ямск., с. д.
Зельцовъ, Б. Н., Пестеревская, 9.
Зисманъ, Большая ул.
Новокшановъ, А. И., ул. Гр. Кутайсова. и 6-й Солдатск.
Нѣмецкій магазинъ Большая. 53.
Сарапинъ, Ф. В., Пестеревская, 12.

Самсонова, Д. В., Н-ки, Т-во, Пестер. с. д.
Салодовниковъ, З. П., Пестеревская.
Селянина, Н. И. Н-ки. Больш. ул.
Серединина, Е. И Хлѣбн. Базаръ, 16.
Трапезниковъ, И. Г., Пестеревск., с. д.
Тышковскій, Я. Я., Больш., 30.
Флекель М. И. Большая, 23.
Шейнисъ, А. М. Большая, д. Кравца.
Шрейберъ, и Якимовъ, т/д., Пестеревская, 19.
Щелкуновъ и Метелевъ, т/д., Большая ул., с. д.

Галоши.

Авдановичъ Бр. т/д. Пестеревск. ул.
Второвъ, А. Ф. и С-вья Т-во, Больш., 39.
Замятины, Бр., Пестерев. ул., с. д.
Кальмееръ, С. С. съ С-ми, Т-ва, преемн. т/д., Большая ул.
Полутовъ и Помусъ, Пестерев. ул.
Пономарева, А. С. С-ья. т/д. Пестер. ул.
„Проводникъ", Т-во, Пестерев., 17.
Тарабыкинъ, Н. А. и К°, т/д. Пестеревск. 18.
„Треугольникъ", Т-во, Большая ул.
Цукасовъ, М. М., Больш. ул.

Гастрономическій товаръ.

Багдасаровъ, Д., Котельниковская ул.
Багашвили, С. О., Саломатов. ул., 82—16.
Березкинъ, Іос. Арх., Поплавск., 37.
Вершининъ и Купріяновъ, Т-во. Больш. ул.
Иркутск. Винно-Гастр. Т-во, Большая, 22.
Камовъ, И. Д., ул. Гр. Кутайсова, с. д.
Колченоговъ, Д. И., Пестеревск.
Копьева, Е. А., Большая ул. 55.
Люблинскій, И. А., Большая ул., 33, Пестерев., д. Егорова.
Николаевъ, Большая, уг. Мясной.
Рябининъ, І. П. и К°, т/д. Гр. Кутайс. ул.
Труманъ, Ф. К. и К°, Мясная, 30.
Филипповъ, Ѳ. А., 1) 6-я Солдатская, 2) Большая, 2.
„Центральный", Больш., д, Гиллера.
Щелкуновъ и Метелевъ, т/д., 1) Больш., 31, 2) Преображенская.
Эйхлеръ, Р. Ф. Ивановск. ул.
Юревичъ, Ф. М., Трапезниковск., с. д.

Гвозди.

Аполчинъ, Г. В., Ивановская ул., 18.
Балашевы, Бр., Б. Трапезник. ул.
Бельденинов, ул. Гр. Кутайсова.
Бревновы, Бр., Т-во, Пестеревская ул.
Жарниковъ, и Первунинскій, т/д., Больш. ул.
Кузнецова Ф. Ф., Н-ки. Ивановская ул.
Металлическій заводъ. Адмиралт., тел. 531.
Самсонова, Д. В., Н-ки, Т-во. Пестеревская, с. д.

Гостинницы.

„Амурское" подворье", Котельниковская ул.
„Грандъ"-Отель" 6-я Солдатс. ул.
„Декадансъ", Театр. пер.
„Континенталь" (Полкановъ, Ф. М.), ул. Гр. Кутайсова. 27.
„Коммерческое подворье", Тихвинская
„Метрополитенъ", 5-я Солдатск. уг. Больш.
„Метрополь" (Бочкаревъ), Луговая.
„Московское подворье", Баснинск.
„Національ." Тихвинская, 3.
„Полярная Звѣзда." Баснинск. ул.
„Преображенское подворье", Преображенская ул.
„Семейные номера", Почтамтская ул.
„Столичное подворье".
„Центр. Деко" Большая, 31.
«Централь-Отель", Большая. ул. тел. 120.
„Южн. Кавказъ" (Оношвили).

Граверныя заведенія.

Барсовъ, А. В., 6-я Солдат кая, 19.
Вейсенгольцъ, ул. Арсенальская ул. с. д
Гольдштейнъ, Я. Б., 4-я Солдатская.
Горбуновъ, И., Тихвинская, 1.
Деминъ, Большая, 18.
Керзинъ, Ф. С., 5-я Солдатская, 5.
Макушинъ и Посохинъ, т/д., Большая, с. д.
Мелинъ, С., К., ул. Гр. Кутайсова, 23.
Превизани, М. А., Большая.
Соколовскій, С. Н., Большая.
Штанбокъ и Лейбовичъ, т/д., Большая д. Іодловскаго.

Граммофоны и патефоны.

Абачинъ и Орловъ, т/д. Пестерев. 4.
Бочкаревъ, В. Н. и К°, т/д.
Гольдбергъ, Бр., 6-я Солдатская, 1.
„Граммофонъ", Акц. О-во, Большая, 23.
Козьмины, Бр., ул. Гр. Кутайсова.
Куксъ и Прейсманъ, Большая ул.
Нурмбергъ, Эд., Р., Большая, 23.
Нецель, Густавъ, Большая, 63.
Пате, Бр., Акц. О-во. Большая ул.
Яковлевъ, Н. В., Пестеревск. ул.

Гробы.

Иркутское Бюро похор. процес., Амурская, 29.
Московск. похор. процес., уг. Амурской и Харлампіевской.

Поднебесныхъ, Н. Ф. Тел. 823.
Роговскій, К. А., Преображенская, 40.
Таракановы, П. и А. Преображ., 40.
Фокина, М. Н., Хлѣбн. Баз., 10.

Двигатели, машины и пр.

Абрамсонъ, Д. В., Саломат., 5.
Гусаковъ, Ф. Ф.
Левинскій, А. Л., 4-я Солдатская, 6.
Метелевъ, Я. Е., Ивановск я, ул.
Ромашевъ. А., Мясная, 19.
Сименсъ—Шуккертъ, Р. А. О-во., Большая ул.
Технико-Промышленное Т-во.
Циммерманъ, В., Баснинская, 35.
Шиллингеръ, І. І., 1 Солдат., 12.

Деготь.

Ирк. Лѣсопром. О-во, Набер. р. Иркута.
Кокоуровъ, Д. І., Ланинская, 103.
Трапезниковъ и Соловьевъ, Т-во, Луговая 32.

Дорожныя вещи.

Бочкаревъ, В. Н. и К°, Большая ул.
Годченинъ и К°, Т-во. Гр.-Кутайс., 41.
Дубниковъ, М. И. и К°, Ивановская, 17.
Кальмееръ, С. С. съ С-ми, Т-ва Преемн., т/д.
Козьмины, Бр., ул. Гр. Кутайсова.
Пономарева, А. М. С-ья, т/д., Пестеревская, с. д.
Розенцвейгъ, Г. Я., Пестеревск. ул.
Тарабыкинъ, Н А., и К°, т/д Пестер., 18.
„Треугольникъ", Т-во, Больш. ул., с. д.
Чукасовъ, М. М., Большая, 45—2.
Шварцеръ, Е., Преображенская, 45.

Дробь.

Абачинъ и Орловъ, т/д., Пестерев., 4.
Бревновы, Бр., Пестеревская ул.
Жарниковъ и Первунинскій, т/д., Мелочной базаръ.
Самсонова, Д. В. Н-ки, Пестеревская ул.
Трапезниковъ, Иннок., Пестер. ул.
Яковлевъ, Н. В., Пестеревск. ул.

Желѣзнодорожныя принадлежн.

Абрамсонъ, Д. Б., Саломатовская, 5.
Афанасьевъ, В., почт. ящ., 6.
Метелевъ, Я. Е., Ивановск. ул.
Путиловскихъ Заводовъ, О-во, представ. І. І. Шиллингеръ.
Тильмансъ, Л. И., Троицкая ул.
Шевчиковскій, Ф. И. Большая, 10.
Шиллингеръ, І. І., 1-я Солдатская, 12.

Желѣзо и другіе металлы.

Абрамсонъ, Д. В., Саломатовская, 5.
Бельденіновъ, С., ул. Гр. Кутайсова, 22—37.
Бревновы, бр., т/д., Пестеревская.
Жарниковъ и Первунинскій, т/д., Мелочной базаръ.
Злоказовы, бр., т/д., Ивановская, 17.
Кудрявцева, А. С. Сѣнная площ., 33 (торговля старымъ желѣзомъ).
Кузнецова, Ф. Ф., Н-ки Ивановская ул.
Лоцманъ, А. А., 6-я Солдатская ул.
Мальцевскіе заводы, Ивановская ул.
Метелевъ, Я. Е., Ивановск. ул.
Самсонова, Д. В. Н-ки, Т-во, Пестеревск., с. д.
Тильмансъ, Л. И., Саломатовская, 5.
Фиделинъ, В. Г., Тихвинская, 15.
Фонъ-Люде, Ф. В., Большая, с. д.
Шиллингеръ, І. І., М. 1-я Солдатск., 12.

Жесть и жестяныя издѣлія.

Бревновы, бр., т/д., Пестеревская ул.
Вороновичъ, бр., Поплавская, с. д.
Жарниковъ и Первунинскій, Мѣлоч. базаръ.
Кузнецова, Ф. Ф., Н-ки Ивановская ул.
Самсонова, Д. В. Н-ки, Т-во, Пестеревская, с. д.
Табачикъ, І. и К°, Т-во. Преобр., 59.
Форберъ, Н., Блиновская, 17.
Хейфицъ, И. М., ул. гр. Кутайсова.

Жировой товаръ.

Алексѣевъ, Ф. и Сапожниковъ, П.
Камовъ, И. Д. и К°, т/д.: 1) скл. 6 Солд., 2) мелоч. баз., 3) уг. Солд. и Арсен., 4) Преображ., д. Галушко (Камовъ).
Подолинскій-Маркидоновъ, Баснинская, 54.
Щелкуновъ и Метелевъ, т/д.

Земледѣльч. машины и орудія.

Бревновы, бр., т/д., Пестер. ул.
Грейсеръ, М. Хлѣбн. Базаръ.
Жарниковъ и Первунинскій, т/д.
Казен. скл. сельско-хоз. машинъ и орудій пересел. упр., Большая, уг. Саломат. ул.
Кузнецова, Ф. Ф., Н-ки Ивановская ул.
Мальцевск. Завод., Акц. О-во.
Международная К°, Большая 81.
Тильмансъ, Л. И., Саломатовская, 5.
Щелкуновъ и Метелевъ, т/д., Большая, с. д.

Золотыя и серебряныя вещи.

Авдановичъ, М. І., Большая ул.
Алексѣевъ, В. В., Б. Амурская.

Барсовъ, 6-я Солдатская, 11—79.
Верхоленцева, А. С., преемники, Большая, 25—15.
Вексельманъ, Х. Л., Матрешинская, 16.
Веревкинъ, С. А., Поплавская, 31.
Гасманъ, Б. Больш. ул. д. Мар. пріюта
Гершгоринъ, И. С., Б. Русинская, 38.
Гишлингъ, М. И., Большая, 20.
Гольдбергъ, Павелъ, Пестеревская, 7.
Давидзонъ, І. М., ул. гр. Кутайсова.
„Женевскій магазинъ„, Пестеревская.
Евзаксонъ, С. С., Б. Блиновская, 14.
Кальмееръ, С. С., съ С-ми, Т-ва преемн., т/д.: 1) Большая, 2) ул. гр. Кутайсова.
Кудрявцевъ, П. М., Большая, 30.
„Кіевская маст", Власовскій пер.
Лейбовичъ, М. И. Большая ул. д. Кравецъ.
Мейеръ, Д. М., Котельниковская, 9.
„Московскій магазинъ", Пестеревская ул.
Павловъ, П. Д., ул. гр. Кутайсова, 36.
Пашковскій, 6-я Солдатская, 13.
Померанцъ, М. и Файманъ, В., Больш., 25.
Ракбахъ, М., Большая, 14
Рудкевичъ, ул. гр. Кутайсова, 20.
Сарно, Я. И., Большая, 57.
Тимофеевъ, ул. гр. Кутайсова, 28—25.
Трапезниковъ, И. Г. Пестер., с. д
Тяпинъ, Ф. Г., 6-я Солдатская, 10.
Хальвинъ, Наумъ Як., Большая ул.
Хайновская, С. А., ул. гр. Кутайсова, 39.
Шимановская, Ш., Большая, 21.
Эпштейнъ, М., Большая ул., д. Гиллера.

Зонты и трости.

Алексѣевъ, Ив. Ник., Большая ул.
Бочкаревъ, В. Н., и К°. Большая. улица
Второвъ, А. Ф. и С-вья, Т-во, 1) Большая, 39, 2) Иванов., пасс., 3) Преображенск., 4) Пестеревск.
Егоровъ, Аф. Ег., Пестеревская.
Кальмееръ, С. С. съ С-ми, Т-ва Преемн., т/д. 1) Большая, 2) ул. гр. Кутайсова.

Игрушки.

Барановъ, И. З. Пестеревская, 12.
Бочкаревъ, В. Н. и К°, т/д. Больш. ул.
Второвъ, А. Ф. и С-вья, Т-во, Ивановская, пассажъ.
Дубниковъ, М. И. и К°, Ивановская, 47.
Кальмееръ, С. С. съ С-ми, Т-ва, Преемник., т/д., Большая ул.
Коковихинъ, Гур. Еф.
Нецель, Густавъ, Большая, 63.
Нурмбергъ, Э. Р., Большая, 23.
Окушъ, М. П. и К°, Т-во.
Русановъ, Пав. Ин., Ивановск. ул.
Самсонова, Д. С. Н-ки. Пестеревская, с. д.
Соловьевъ, А. М., Большая, 26.
Трапезниковъ, И. Г., Пестеревская с. д.
Шарфъ, пос. Иннокентьевскій.

Известь, алебастръ и пр.

Галперовъ и Нахмановичъ, Гр.-Кутайс. ул.
Еремѣевъ, А., Харламп. ул. с. д.
Жуковъ, А. П. Саломатовская, 49.
Кузнецовъ, П. Е. Б. Блиновская, 16
Лоцманъ, А. И. 6-я. Солдат. ул.
Могилевъ, В. И., Набережная, 50.
Поляковъ, А. Е., Семинарск. ул.
Суворовъ, А. К., Преображенск. 55.
Урманъ, Д., Преображ. ул.

Изразцы.

Древновскій, Л. Ф., Баснинская, 1.
Фонъ-Люде, Ф. В., 4-я Солдатская.
Щелкуновъ и Метелевъ, т/д. Т-во, Большая ул.

Иконописная живопись.

Крыловъ, Ев. Г.
Оловинъ, М. Б., Троицкая, 62.

Иконы и кіоты.

Барановъ, И. З., Пестерев. 12.
Богдашевъ„ М. И., Пестерев. ул.
Бочкаревъ, Вс. Н., и К°. т/д. Большая.
Годченинъ и К°, Гр.-Кутайск., 41.
Долговъ, Ф. Г., Преображенская, 39.
Епарх. Свѣчн. складъ. Савинская ул,
Козьмины, бр., ул. гр. Кутайсова, 41.
Самсонова, Д. В., Н-ки, Т-во, Пестеская, с. д.
Трапезниковъ, И. Г., Пестеревская, с.д.

Инструментальный товаръ.

Абрамсонъ, Д. В., Саломатовская, 5.
Аполчинъ, Г. В., и К°, Т-во Ивановская ул., 18.
Бельдениновъ, ул. Гр. Кутайсова.
Бревновы, бр., т/д., Пестеревская.
Генце, А. А., 6-я Солдатская, 1.
Годченинъ и К°. т/д., ул. Гр. Кутайсова, 41.
Дубниковъ, М. И. и К°, Ивановск. ул.
Жарниковъ и Первунинскій, т/д.
Кузнецова Ф. Ф. Н-ки, Ивановская. ул.
Метелевъ, Я. Е. Ивановск. ул.
Ромашевъ, Ан., Мясная. 19.
Рубиновичъ, М. Я., 6-я Солдатская, с. д.

Самсонова, Д. В., Н-ки, Пестеревская,
Тильмансъ, Л. И. (Рудничн.), Саломатов., 5.

Камень бутовый.

Полякова Н-ки, Дегтевская, 21.

Канаты проволочные.

Бревновы, Бр. Пестеревск. ул.
Жарниковъ и Первунинскій, т|д.
Метелевъ, Я. Е. Ивановск. ул.
Шиллингеръ, І. І., 1-я Солдатск., 12.

Канцелярскія принадлежности.

Горбуновъ, И., Тихвинская.
Дубниковъ, М. И. и К°, Ивановская.
Макушинъ и Посохинъ, т/д., Больш., с. д.
Русановъ, П. И., Ивановская ул.
Самсонова, Д. В., Н-ки, Т-во, Пестер., с. д.
Трапезниковъ, И. Г., Пестер. ул., с. д.
Штанбокъ и Лейбовичъ, Больш., ул.
Щелкуновъ и Метелевъ, т/д., Большая, с. д.

Картины и гравюры.

Горбуновъ, И., Тихвинская ул.
Макушинъ и Посохинъ, т/д., Большая, с. д.
Нецель, Густавъ, Большая ул.
Окуневъ, М. П. и К°. Большая 28.
Превизани, М. А. Большая ул.
Соколовскій, С. Н., Большая ул.
Сытинъ, И. Д., Т-во, 6-я Солдатская.
Ташкевичъ, С. Н. Котельн. 9.
Штанбокъ и Лейбовичъ, Больш. ул.
Щелкуновъ, И. и Метелевъ, Е., т/д., Большая, с. д.

Картограф. заведенія.

Макушинъ и Посохинъ, т/д., Большая.
Михѣевъ, Амурская ул. Тел. 929.

Картонъ.

Второвъ, А. Ф. и С-вья, Т-во Большая, 39.
Горбуновъ, И., Тихвинская ул.
Дубниковъ, М. И. и К°, Ивановск., 17.
Козьмины, бр., ул. гр. Кутайсова, 41.
Макушинъ и Посохинъ, т/д., Больш., с. д.
Окуневъ, М. П., и К°, Больш., 20.
Самсонова, Д. В., Н-ки, Пестеревская.
Соколовскій, С. Н., Большая.
Штанбокъ и Лейбовичъ, Большая ул.
Юзефовичъ, А. А., 5-я Солдатск., 5, с. д.

Кассы контрольныя.

Фонъ-Люде, Ф. В., 4-я Солдатская.

Керосинъ и нефт. продукты.

Камовъ, И. Д. К°, т|д. 6-я Солд. ул.
„Мазутъ", О-во, Луговая, 55.
Нобель бр. Т-во, 1) (конт.) Больш., д. Кравца, 2) Баснинская, 56; 3) М. Блиновск., 25—39 и 4) Кругобайкальск., 25.
Стуковъ, Н. К., Пестеревск. ул.
Шишкинъ, С. Е. и К°, т|д.
Фризеръ, Я. Д. Большая ул.
Фриммерманъ, В. Е., Вдовій, 4.

Кинематографы.

Донъ-Отелло, А. М., „1-й Грандъ-Илюзіонъ".
Донъ-Отелло, А. М., „Новый Театръ".
Ягджоглу, К. С. и другіе.

Кирпичные заводы.

Плотниковъ, И. Н. на Лисихѣ.
Трещетенковъ, Глазковъ и Борисовъ Т-во.

Клей.

Лоцманъ, А. И., 6-я Солдатская ул.
Короть, В., ул. гр. Кутайсова, 39.
Коротковъ, М. В., Баснинская ул.

Книжныя торговли.

„Культура", Т-во, (отдѣл.), Больш., 29.
Макушинъ и Посохинъ т/д., Больш., 19.
„Самообразованіе", Акц. О-во (складъ).
Сытинъ, И. Д., Т-во, 6-я Солдатская, д. Тышковскаго.
Штанбокъ и Лейбовичъ, Т-во, Большая ул.
Щеголевъ, Ив. В. (военно-книжн.), Амурская, д. Лоскутова.

Ковры.

Авдановичъ, Бр., Пестеревская ул.
Второвъ, А. Ф. и С-вья, Т-во, Иван. ул.
Жарниковъ и Первунинскій, т/д.
Злоказовы, Бр., т/д., Ивановская ул.
Злотникъ, Бр., 6-я Солдатская ул.
Иркутск. Мануфактура, Т-во, Большая ул.
Кальмееръ, С. С. съ С-ми, Т-ва преемники, т/д., Большая.
Козьмины, Бр., ул. Гр. Кутайсова.
Самсонова, Д. В., Н-ки, Т-во, Пестеревская, с. д.
Шрейберъ и Якимовъ, Т-во, с. д.

Кожевенные товары.

Брянскихъ, С. и К., съ С-ми, Хлѣбный баз., корп. 12, л. д.
Вотинцева, С. И., С-вья, Хлѣбный баз., корп. 12, лавка 8.
Гутманъ, И. и сынъ, Т-во. Тел. 536.
Куксъ, М. И., ул. гр. Кутайсова.
Лаврентьева, Н-ки, ул. гр. Кутайс., с. д.
Лаптевъ, Ф. И., Ланинская, 114—7.
Маринаки, Э. А., ул. гр. Кутайс., 39.
Пономарева, М. М., С-вья, т/д.
Розенцвейгъ, Г. Я., Пестеревск., 2.
Тараканова, П. и А. Преобр., 40.
Топеръ и Прейсманъ, Т-во, Пестер., 11.
Фуксъ, Е. І. Малыгинск. 10.
Цукасовъ, М. М., Ланинская, 44.
Юзефовичъ, А. А., 5-я Солдатск., с. д., 5.
Юцисъ, П. А., Хлѣбн. Баз.

Колбасныя.

Вишневскій. В. В., Якутская, 16.
Линке ичъ, А. В., Амурская, 17.
Русаковъ, С. И., Якутская, 3.
Сельвинскій, В. Р., Якутская, 18.
Филипповъ, Ѳ. А., 6-я Солдатск., с. д.
Фесчукъ, Д. И., Троицкая, 45.
Эйхлеръ, Р. Ф., Ивановская, 9—10.
Юревичъ, П. А. Хлѣбн. Базаръ.

Кондитерскія.

„Болгарская", Большая ул.
„Восточная", Б. Блиновская, 18—22.
Гусевъ, П. И. Пестер. д. Юцисъ.
„Кіевская", Преображенская, 30—1.
Курчинъ, Л. Ф., 1) Большая, 22, 2) Почтамтск., 20, 3) Амурск., 54.
Лисси, А. И., Троицкая, 5—10.
Лифановъ, П. Е., Большая, 18, 2) Большая, д. Крылова, 3) Баснинск., 52—17, 4) Вокзальная, ул.
Лузьяновъ, Л. Т., Русиновская, с. д.
Люблинскій, И. А., Большая ул., 2) Пестеревс., д. Егорова.
„Македонія", Ланинская, 96.
Камовъ, И. Д., Большая ул.
Мацкевичъ и К°, Большая, д. Кравца.
„Образцовая", М. Блиновская, 25—39.
Сарцевича, І. И. и К°, т/д., Большая ул., д. Верхоленцева, 25, 1) уг. Граммат., 2) Глазково, 3) Преображенская.
Симоновскій, М. З., Саломатов., 70—30.
Скибинскій и К°, Большая, 20.
Трумань, Ф. К. и К°, Мясная, 30.
Функе, К. И., 1) Преобр., 2) 2-я Солдатск.
Щеголевъ, С. Ф, Большая ул.
Яблонскіе, К. и П. т/д. Больш. 20.

Конторы агент.- и торг.-комиссіон.

Бляхеръ, К. Д. и К. Баснинская ул.
„Вѣра", Т-во, Большая улица.
Гартогъ и Стангъ, Большая, 57.
Гусаковъ, Ф. Ф., 6-я Солдатск. 19.
Люде-фонъ, Ф. В., 4-я Солдатск., 2.
Маринаки, Э. А., Мыльник., 40.
Нецель, Г., Больш., 63.
Собокаревъ, П. В. Трапезник. ул.
Фиделинъ, В. Г., Тихвинск., 15.
Фруминъ, А. М., Подгорн., 4.
Циммерманъ, В., 4 Солдат., 8.
Школьниковъ, А. А., Больш. ул., рядомъ съ часовней.

Конторы пароходныя.

Байкальское Т-во, (Кокшинъ, А. М.).
Глотовы, Н. Н. К., Т-во, Амурская, с. д.
Громовой, А. И. Н-ки, Тихвинск. 19.
Ленско-Витимское пароходство, Благовѣщ. 8.
Русскій Ллойдъ.
Фризеръ, Я. Д., Больш. ул., с. д.
Ясинскій и К°, Т-во, Селивановъ., 7—39.

Конторы страховыя.

Второе Росс. Страх. О-во, Аг.: П. Е. Трушевицкій, С. П. Ковалевъ.
„Русское Страховое О-во", продст.: І. Р. Дубинскій, Я. Л. Кацъ.
„Саламандра", довѣр. И. Н. Кусковъ, Аг.: Э. А. Маринаки, А. Б. Мичуринъ, Е. М. Иванова, адр.: пивовар. зав, Половникова.
„С.-Петербургское О-во Страхованій", Аг.: И. И. Бланковъ, Н. А. Бѣлоголовый, А. К. Жуковъ, П. И. Исаевъ, А. К. Книжникъ, А. Б. Патушинскій, И. Г. Шишкинъ.
Сѣверное Страх. О-во, Аг.: В. Ф. Федосѣевъ.
„Якорь", Страх. О-во, Аг.: І. Б. Ермановичъ.

Конторы строительныя.

Абрамсонъ, Д. В., Саломатовская, 5.
Гуторъ, Н. К., Казанская, 43.
Древновскій, Л. Ф., Баснинская, 1.
Левинскій, А. Л., 4-я Солдатская, 6.
Лиднеръ, В., Луговая ул.
Миневскій, М. И., Ивановская ул.
Тильмансъ, Л. И., (отд.), Троицкая.
Францке, Собокаревскій п., 5.
Шиллингеръ, І. І., 1 Солдат., 12.
Шпицъ и Іофинъ, Ланинская, 80.
Эрлангеръ, А. и К°, Т-во, 3-я Солд., 13.

Конторы техническія.

Абрамсонъ, Д. В., Саломатовская, 5.
Афанасьевъ, В., Харинская, 21.
Древновскій, Л. Ф., Баснинская, 1.
Кузнецовъ, Ф. Ф., Ивановская.

Левинскій, А. Л., 4-я Солдатская, 6.
Метелевъ, Я. Е. Ивановск. ул.
Ромашевъ, А. И., Мясная, 19.
Техническое Т-во, Большая, 58.
Тильмансъ, Л. И., (отдѣл.), Троиц. ул.
Хановъ, Е. А. Большая, с. д.
Хлевицкій и К°, Звѣревская, 15.
Шевчиковскій, Ф. И. Большая 10.
Шиллингеръ, І. І., 1 Солдатск., 12.
Шуккертъ и К°, Русское О-во.
Эрлангеръ, А. и К°, Т-во, 3-я Солд, 13.

Конторы транспортныя.

Глотовы, Бр., Т-во, Амурская, с. д.
Кухтеринъ, Е. съ С-ми, т/д.
Поляковъ, Н. П., Ивановск. ул.
Протасовъ и Рубановичъ, Т-ва Саломат. ул.
„Русскій Ллойдъ", Звѣревская ул.
Росс. Трансп. и Страх. О-во. Аг.: И. А. Зысковичъ, уг. Амурск. и Пирожск. пер., 24—6.
Фризеръ, Я. Д., Большая, д. Швецъ.
Черепановъ, А. Г. Преображ. 38.

Корсеты.

„Варшавскій", уг. Тихвинск. и Большая ул.
Зозулинская, Пр. Ст., Большая, 59.
Кальмееръ, С. С. съ С-ми, Т-ва, Преемники, т/д.
Рубановичъ, Больш. ул.
Труманъ, Ф. К. и К°, Мясная, 30.

Котлы паровые.

Афанасьевъ, В., почтовый ящ., 6.
Бревновы, Бр., Пестеревская.
Кузнецова, Ф. Ф., Н ки, Ивановская пл.
Ромашевъ, А. И., Мясная, 19.
Тильмансъ, Л. И., Троицкая.
Хановъ, Ев. Ал. (заводъ), Больш., с. д.

Краски, лаки и пр.

Аполчинъ, Г. В. и К°, Т-во, Иванов. ул.
Бревновы, Бр., Преображенская ул.
Бревновы, Бр., Пестеревская ул.
Жарниковъ и Первунинскій, т/д.
Короть, Б., ул. Гр. Кутайсова. (соб. зав.).
Котелъ и Землеръ, Т-во, 6-я Солд., 30.
Кузнецова, Ф. Ф., Н-ки, Ивановская пл.
Лоцманъ, А. И., 6-я Солдатская, (соб. зав.)
Розенцвейгъ, Як. Гр., 6-я Солдатская, 34.
Самсонова, Д. В., Н-ки, Т-во, Пестеревск. ул., с. д.
Солодухинъ, А. М., 6-я Солдатская.
Трапезниковъ, И. Г. Пестер., с. д.
Труманъ, Ф. К., Мясная, 30.

Фиделинъ, В. Г., Тихвинская, 15.
Хазановичъ, М. 6-я Солдат. (с. з.)
Шадринъ, Авраамій (Техно-Химич. заводъ), представ. М. П. Окуневъ.
Шиллингеръ, І. І., 1-я Солдат., 12.

Красильныя.

Анисимовъ, Д. А., 5-я Солдат., 29—23.
Грюнбергъ, К., ул. Гр. Кутайсова.
Канцель, Я. А., 5-я Солдатская, 24.
„Рига", Большая.
„Экономія", Большая ул., 63.
Яблоковскій, В. Б., Власовск. пер., 12—13.

Кровати и матрацы.

Аглицкій, А. Н. Тихвинск. 3.
Аглицкій, Г. Котельник. ул.
Годченинъ и К°. Гр.-Кутайс., ул. 14.
Дубниковъ, М. И. и К°. Ивановск. ул.
Иркутскій металлич. заводъ (кровати), Адмиралтейская, 22.
Калугскіе, Бр., Ивановская пл.
Козьмины, Бр., ул. Гр. Кутайсова, 41.
Самсонова, Д. В. Н-ки, Т-во, Пестеревская, с. д.
Сѣрышевъ, Е. Я., Саломатовская, 124.

Лампы и др. прин. освѣщенія.

Исаевъ, Г., Пестеревск., 8.
Козьмины, Бр., ул. Гр. Кутайсова 41.
Лоцманъ, А. И., 6-я Солдатск. ул.
Мальцевскихъ заводовъ, Акц. О-во, Иван. ул. (складъ)
Метелевъ, Я. Е. Ивановск. ул.
Щелкуновъ, и Метелевъ, т/д., Большая ул.
Поповъ, И. Т. Большая, д. Родіонова.

Лѣсные матеріалы.

Демидовъ, Н. Д. Шишеловскій островъ
Городской управы, складъ. Набереж. Ангары, 122.
Иркутск. Войск. Строит. Комиссіи, складъ, ул. Гр. Кутайсова.
Иркутское Лѣсопр. О-во.
Караваевъ, Ив. Ал., Наб. Ангары.
Китойское Т-во, Мясная, 1.
Кравецъ, Д. П. и Курбатовъ, Н. Н.: 1) Сѣнная пл., 5. 2) Мяснорядская, 5.
Лаптевъ, бер. р. Иркута.
Патушинская, Мар. Григ., протокъ Ангары.
Патушинскій, Іос. Гр., Наб. Ангары.
Самойловъ, К. И. р. Ушаковка.
Шенкманъ, Б. П., Наб. Ангары, 70.

Линолеумъ

Викандеръ и Ларсонъ, Акц. О-во.
Кузнецова, Ф. Ф. Н-ки. Иванов. 18.

Нащекинъ, Н. И. Большая улица.
„Проводникъ“, Т-во, Пестер. ул.
Самсонова, Д. В. Н-ки, Пестер. ул.

Макаронная фабрика.

Туркинъ, Н. В. и К°, т|д., Солдатск., 27.

Мануфактурные товары.

Второвъ, А. Ф. и С-ья, Т-во; 1) Большая. 2) Ивановская. пасс., 3) Трапезник., 4) Пестерев., д. Улишева,
Дорфманъ, т|д, Пасс. Юдисъ.
Дьяконовъ, А. М. и К°, Т-во.
Злоказовы, Бр., т|д., Ивановская, 52—17.
Иркутск. мануф. Т-во, Больш., ул.
Кальмееръ, С. С., С-ья, Т-ва, Преемники, т|д., 1) Больш., 2) ул. Гр. Кутайсова.
Кашкинъ, Ф. В., Пестеревская.
Мордуховичъ, М. Г., Саломатовск., 26.
Морозовъ, В., Т-во. Большая ул.
„Морозовъ С. сынъ и К°“, Т-во.
елюбинъ, А. Н., Ямская, с. д.
О-во потребителей, Луговая ул.
Рогулинъ, А. А., 2-я Солдатская, 11—12.
Тышковскій. Я. Я., Больш., с. д.
Циндель, Эмиль, Т-во, Большая ул.
Шафигуллины и Ахтямовы, т|д.
Щелкуновъ и Метелевъ, т|д., Большая, с. д.
Шрейберъ и Якимовъ, т|д. Пестер. ул.

Мастерскія живописныя.

Бѣловъ, Н. И., Русиновская, 8.
Гнѣздичъ, Д. И., 5-я Солдатская, 6.
Гудзевичъ, И. И., Преображенская, 48.
Гутерманъ, 4 Солд. ул.
Долговъ, Ф. Г., 5-я Солдатская, 39—18.
Мартыненко, А. К., 4-я Солдатская, 8.
Оловинъ, М. Б., Троицкая, 62.
Призъ, Д. І., Преображенская, 24.

Мастерская зеркальная.

„Московская“, Жандармская, 4.

Мастерскія механическія.

Гольдбергъ, Бр., 6-я Солдатск.
Гинсбургъ, А. Д., 6-я Солдатская, 15.
Даниловъ, Н. В., Саломатовская, 3.
Заславскій, Х. В., 3-я Солд. ул.
Иркутскій металлич. заводъ, Знаменское, Адмиралтейск., 22.
Кузнецова, Ф. Ф., Н-ки. Рабочая сл.
Лехъ, М. Ф., 1-я Солдатская, 10.
Мальзовскій. В. И., ул. Гр. Кутайсова.
Мелинъ, К. И., ул. Гр. Кутайсова, 23.
Мельниковъ, М. Л., Котельн. ул.
Молодинъ, С. С., Саломатовск., 4.
Промышленное механ.-технич. учил.
„Работникъ“, Т-во. Тихвин. пл.
Садовскій, Б. Н., 6-я Солдат., 12—19.
Спутниковъ, С. К., Жандармская, 52.
Стефановъ, К. Н., ул. Гр. Кутайск. 22.
„Трудъ“ (Е. Луненко). Троицк. ул.
Федотовъ, С. И., Жандармск., 31.
Хановъ, Ф. А., Спасо-Лютеран., 22.
Хейфицъ, И. М., 1) Преображен., 61, 2) ул. Гр. Кутайсова, 50—23.
Хребтовъ, Д. В., Большая ул., с. д.
Чальниковъ, М., Ланинская, 35.
„Шелеховъ и Кореневъ“. Троицкая 30.

Мастерскія модныя.

Арлянская, 5-я Солдатская, 4.
Бахова, Е. А., 2-я Іерусалимская, 31.
Бруснецова, А. В., Ланинская, 20—7.
Бѣляева, П. Г., 6-я Солдат. ул.
Вольфъ, А. Гостельн. ул.
Герзони, Т. Я., ул. Гр. Кутайсова, 63.
„Глорія“, Саломатовская, 15.
Готлюсъ, М. С., Луговая, 21—35.
Иванова, А. А., Саломатовская, 62.
Ильина, Медвѣдниковская, 4.
„Московская“. 1) 6-я Солдатская, 3, 2) уг. Ам р. и Казарм., 26.
Поповой, М. С., 6-я Солдатская.
Санъуръ, 4-я Солдатская, 30.
Стронская, А. Н., ул. Гр. Кутайсова, 77.
„Теодоръ“, Ланинск., д. Козыревой.
Штамова, А. Я., 5-я Солдатская, 4.

Мастерская обойно-матрац.

Прокофьевъ, В. Г., Преображенск., 4.

Мастерскія памятниковъ.

Беньковскій, Г. Матрешин. 7.
Кузнецовъ. А. и Г. Іерусалим. 25.
Поднебесныхъ, Н. Ф., Амурск. ул.
Солодовниковъ, Е. П. Подгарн. ул.

Мастерскія ортопедическія.

Гамовъ, Г., ул. Гр. Кутайсова, 25.

Мастерскія портновскія.

Кальмееръ, С. С., Больш. ул.
Средникъ, И. И. Большая, д. Каршина.
„Трудовая Артель портныхъ“ Большая ул., 63—2.
Франко-Русск. маг. Больш. ул.

Мастерскія скорняжныя.

Бѣляевы, Г. и П., 5-я Солдатская, 6.
Залѣевъ, М. П., Якутск. 44.
Шафигуллины и Ахтямовы, т|д., Большая ул.

Мастерскія слесарныя.

„Артель", Преображенская, 51/35.
Быргазовъ, С. Л., Кузнечные ряды.
Вышинскій, С. І., ул. Гр. Кутайсова, 60.
Гинцбургъ, Бр., Солдатская, 15.
Гутаръ, Н. К., Сарафановск. пр., 43.
Дисциплинарная рота, Казач., 13.
Игнатьевъ, Б. І., Казачья, 16.
Ковалевъ, А. Н., Медвѣдниковск., 21.
Козиковъ, Котельниковская, 9.
Малазовскій, В., Русиновская, 21.
Махновецкій, М. О., Б. Блиновская, 3.
Махновецкій, М. А., ул. Гр. Кутайсова. 7/13.
Мееровъ, А. Ф, Русиновская, 103—6.
Мокѣевъ, 2-я Іерусалимская, 29.
Никлясинскій, В. Ф., Баснинская, 17.
Рогинскій, В. М., Мясная, 23.
Толкачевъ, А. Ф., Русиновская, 2—4.
Фабергъ, Я. М., М. Блиновская, 17.
Хановъ, Е. А., Большая ул. с. д.
Хейфицъ, И., 1) Преобр., 61, 2) ул. Гр. Кутайсова, 23—50.
Хребтовъ, Д. В. Большая, с. д.
Чикаловъ, Е. И., Матрешинская, 55.

Мастерскія столярныя.

Ананьинъ, В. В., Русиновскій пер.
Баколдинъ, И. Д., Жандармская, 10.
Буковецъ, Я. Ю., Звѣревская, 15.
„Домъ трудолюбія", Дворянская, 7—3.
Зубаревъ, В. И., Тихвинская, 9.
Ивановъ, А. Н., Канавная, 10.
Коковихинъ, С. Е. 2-й, Звѣревская, 15.
Кутинъ, В. А., Ланинская, 29—60.
Кырге, Густавъ, Жандармская, 14.
Ламакинъ, И. А., Сарафановскій пр.
Ломовъ, Н. П., Н.-Сарафановская.
Маньковскій, С. А., Баснинская, 34—10.
Непомнящій, В. З., наб. Сарафанки, 13.
Павловскій, Г. І., 4-я Солдатская улица, № 33—14.
Павловъ, В. В., Сарайная, 56.
Палѣй, Е. С., Большая ул.
Пятидесятниковъ, А. П., Жандармская 38.
Ремесленное Т-во, 6-я Солдатская.
Романовъ, В. В., Ланинская, с. д.
Сизыхъ, К. П., Жандармская, 14.
Сваричевскій, И. А., уг. Графо-Кутайс. и 1-й Солд., № 17—7.
Сомовъ, П. И., Б. Блиновская, 37—10.
Спиридоновъ, В. М., Саломат., № 2—48.
Хоровичъ, М. Ф., Поплавская, 31.
Шестаковъ, Н. П., Госпит., 17.
Шидловскій, А. Н., Іерусалимская, № 86.
„Экспертъ", Ланинская ул.

Мастерскія футлярныя.

Корневъ, П. А., Амурская, 56.
Лейбовичъ, Большая, д. Іодловскаго

Мастерскія часовыя.

Галоскировъ, Б. С., ул. Гр. Кутайсова, 40.
Гейманъ, Г. Б., ул. Гр. Кутайсова, 64—50.
Гурляндъ. Б. И., Преображенская, 40.
Мастъ, Ф. В. Большая, ул. 2-й Солд.
Таубергъ, Р. Л., ул. Гр. Кутайсова, 24.
Шаминъ, И. А., Преображенская, 56—42.
Ярославская, Д. С., Троицкая, 7.

Мастерскія чулочно-вязальныя.

Адамовичъ, Г. И., Почтамтская, 3.
Бѣлинская, Д. Г., Ланинская ул.
Кортъ, М. М., Тихвинская, 2—31.

Мастерскія электро-механич.

Поповъ, П. П., 5-я Солдатская, 5.

Масла минеральныя.

„Вѣра", Торгово-Комиссіонное Т-во, Большая ул., д. Шафигуллина.
Злоказовы, Бр., т/д., Ивановская.
Кузнецова, Ф. Ф., Н-ки, Ивановская ул.
Лоцманъ. А. И., 6-я Солдатск. ул.
„Мазутъ", О-во, Мотоховская, 20.
Маринаки, Э. А., ул. Гр. Кутайсова, 30.
Нобель Бр., Т-во, 1) (конт.) Почтамтская, 2; 2) Баснинская, 56, 3) М. Блиновск., 25/39.
Сандерсъ и К°, Т-во, Пестеревск., пасс.
Шишкинъ, С. Е. и К°, т/д., Пестеревская.

Маслобойные заводы.

Воротынцевъ, С. Ф.
„Вѣра", Торгово-Комиссіонное Т-во, Бол шая ул., д. Шафигуллина,
Юцисъ, М. Г.
Яковлевъ, П. Н.

Машины и аппараты разные.

Абрамсонъ, Д. В., Саломатовская, 5.
Афанасьевъ, В., Харинская, 21.
Бревновы, бр., т/д., Пестеревск. ул.
Гусаковъ. Ф. Ф., 6-я Солдатская.
Жарниковъ и Первунинскій, т/д.
Кузнецова, Ф. Ф., Н-ки, Ивановская, 18.
Метелевъ, Я. Е., Иванов. ул.
Путиловскихъ заводовъ, О-во, предст. І. І. Шиллингеръ.
Ромашевъ, А. И., Мясная, 19.
Хановъ, Е. А., Большая, с. д.
Циммерманъ, В., Баснинская, 35.
Шевчиковскій, Ф. И, Большая. 10.
Шиллингеръ, І. І., 1-я Солдат. 12.
Эрлангеръ, А. и К°, Т-во, 3-я Солд., 13.

Мебель.

Аглицкій. А. Н., Тихвинск., 3.
Аглицкій, Г. А. Котельник. ул.
Бочкаревъ, В. Н. и К°, т/д., Большая.
Буковецкая, Ю., Звѣревская, 15.
Готлибовъ, А. Г., Средне-Амурск., 28.
Калугскіе. бр., Ивановск. ул.
Коковихинъ, С. Е., Большая, 23. Мастерская,—Преображ., 24.
Козьмины, бр., ул. гр. Кутайсова.
Лоцманъ, А. И., 6-я Солдатск.
Нецель, Густавъ, Большая, 63.
Палѣй, Е. С., 5-я Солдатск., 3.
Ремесленное Т-во, 6-я Солдатская, 10.
Собокаревъ, П. В., Б. Трапезниковск.
Хотимскій, С. В., Большая, 30.
Чурсикъ, С. П., Хлѣбн. Базаръ.
„Экспертъ", Ланинская ул.

Молочные продукты.

Гликъ, Е. Я., Больш. улица.
Ициксонъ, Ф. Э., Большая ул.
Кузнецовъ, А. М., Трапезн. ул.
Кучкова, В., Гр.-Кутайс. ул.
Погины, бр., Торг.-Промышл. Т-во, Молочный базаръ.
„Рижское Молочн. Пр-во", Горная, 21 и 6 я Солдатская.
Сандеръ, К. М. Большая улица.
Ферштеръ-Сандеръ: 1) Большая ул., 2) Пестеревская ул.
Чернышевъ, М. К., 6-я Солдат. 4.
Яхонтова, Знаменская, 28.

Москательные товары.

Бревновы, бр., т/д., Пестеревская ул.
Годченинъ и К°. Гр.-Кутайс. ул.
Дубниковъ, М. И. и К°, Ивановская, 17.
Жарниковъ и Первунинскій, т/д.
Котелъ и бр. Землеръ, Т-во, 6-я Солдатская 30.
Короть, Б., и Ко. Т-во, ул. гр. Кутайсова, 39.
Козьмины, бр., т/д., ул. гр. Кутайсова, 41.
Кузнецова, Ф. Ф., Н-ки, Ивановская ул.
Лоцманъ, А. И., 6-я Солдатская.
Окуневъ, М. П., Тихвинская, 8.
Самсонова, Д. В., Н-ки, Т-во, Пестер., с. д.
Солодухинъ, А. М., 6-я Солдатская.
Трапезниковъ, И. Г. Пестер. ул., с. д.

Музыкальные инструменты.

Бочкаревъ, В. Н. и К°, т/д.
„Виртуозъ", Соловьевъ, А. и К°.
Володинъ, И. Т., 6-я Солдатская, 16.
Гессе, Отто, Луговая, 45—13,
Гольдбергъ, бр., 6-я Солдат., корп. гост. Грандъ-Отель.
Козьмины, бр., т/д., ул. гр. Кутайсова, 41.
Коковихицы, бр., Преображен., 30—1.
Куксъ и Прейсманъ, Большая ул.
Макушинъ, П. И. и Посохинъ, Вл. М., т/д., Большая. с. д.
Нурмбергъ, Э. Р., Большая, 33.
Рутковскій, П. И., Тихвинск. ул.
Русановъ, П. И., Ивановск. ул.
Сайлеръ, бр., Б. Русиновская.
Соловьевъ, А. М., Большая, 26.
Хлопицкій, М. С., 6-я Солдатская, 3.
Фоминыхъ, В. П., ул. гр. Кутайс., 30.
Фоминыхъ, Н. А., ул. гр. Кутайс., 30.

Мучные товары.

Алтайская К°, 5-я Солдатская.
Бѣлицкій, С. І., и Ко. т/д., Преображенская.
Винокуровъ, А. И. съ С-ми, т/д.
„Гороховъ, В. А.", т/д., 1) Хлѣбный базаръ, 2) Мелочн. баз., гор. корп.
Грейсеръ, Д. С. Хлѣбн. баз.
Иркутское Муком. Т-во. (см. Бѣлицкій и Ко. т/д).
Камовъ, И. Д. и К°, т/д.
Качко, А. Б. Звѣревская, 19.
Кухтеринъ, Е. и С-вья, т/д.
Мееръ, И. К., 1) Мелоч. баз., 2) (складъ) Почтамск., 30.
Ново-Николаевское крупчатное мукомольное Т-во и К°, Баснинск. ул.
Патушинскій, Ар. С., М. Блиновск., 23—40.
Платоновъ, И. К., т/д., Мелочн. баз.
Родюковъ, А. Д. Хлѣбн. Базаръ.
Федуловъ, И. И. и С-вья, т/д., Преображ. 25—39.
Фишеръ, Ф., Хлѣбн. баз.
Френкель и Лабзовскій, М. Блиновская.
Фуксманъ, Г. И., М. Блиновская.

Мыло и свѣчи.

„Вѣра" Торгово-Комиссіонное Т-во, Большая, д. Шафигуллина.
Гартогъ и Стангъ. Большая, 57.
Забайк. Промышл. Т-во (см. Гартогъ и Стангъ)
Крестовниковы, бр., Котельниковск., 2.
Хребтовъ, А. К. Казанск. 11.
Шишкинъ, С. Е. и К°, Пестеревская.

Мѣдь и мѣдныя издѣлія.

Аполчинъ, Г. В., и К° Т-во. Ивановская
Бревновы, бр., т/д., Пестеревская, 6.
Годченинъ и Ко., ул. графа Кутайсова, 41.
Дубниковъ, М. И. и К°., Ивановская.
Жарниковъ и Первунинскій т/д., Мелоч. б аръ.

Износковъ, Зуккау и К° Т-во, Преобр.
Козьмины, бр., ул. гр. Кутайсова, 41.
Кузнецова, Ф. Ф., Н-ки. Ивановская пл.
Самсонова, Д. В. Н-ки, Т-во, Пестеревская, с. д.
Трапезниковъ, И., Пестеревская.

Мѣховые товары.

Авдановичъ, бр., т/д., Пестеревск. ул.
Бентъ, Я. М. и К°, Пестеревск., 14.
Второвъ, А. Ф. и С-вья, Т-во, Ивановск.
Залѣсовъ, Ф. И., 1) Якутск., 2) Пестеревская.
Касьяновъ, Ив. А., Пестеревская ул.
Кальмееръ, С. С., съ С-ми, Т-ва, Преемн. т/д., Большая ул.
Кушнарева, Н-ки, т/д. (конт.), Бѣляевск. пер., с/д.
Мерецкій, Л. Б. Пестер. ул.
Мильнеръ, Г. М., Больш. ул.
„Московскій магазинъ", Пестеревская, д. Поротова.
Селянгинъ, Н. И., Пестеревская.
Тышковскій, Я. Я., Большая, с. д.
Шафигуллины и Ахтямовы, т/д., Большая ул.
Шафигуллины, бр., т/д., Большая.
Шнейдерманъ, Г. М. и С-вья, Пестеревская.

Мѣшки бумажные.

Юзефовичъ, А. А. 5-я Солдатская, с. д.

Мясныя торговли.

Базановъ, И. Я., Хлѣбный базаръ, лавка 7.
Брешкова, А. Г., Мелочн. базаръ, лавка 3—4.
Брешковъ, Г. Н., Мелочн. базаръ, лавка 7—14.
Вансеръ, Е. Б., Мелоч. базаръ, лавка 9—10.
Васильева, Е. П., Хорошевская, 11—2.
Вахрушева, Т. И., Князе-Владимирская, 6.
Викторова, О. Е., Сарафан. проѣздъ, 17.
Винтовкинъ, В. И., Звѣревская ул., 10.
Винтовкинъ, В. И., Хлѣбный базаръ, 1 кор.
Винтовкинъ, В. И., Н.-Амурская, д. Воронина.
Вороновъ, С. Д., Мелочной базаръ, лавка 9.
Горбуновъ, М. Д., Мелочн. базаръ, тел. 75 .
Готовскій, И. И., Хлѣбный базаръ, лавка 5.
Ермохина, М. А., Спасо-Лютеранская, 33.
Ивановъ, А. Н., уг. Троицк. и Дегт. 30—7.
Ивановъ, В. С., Мелочн. базаръ, Останинскій корпусъ.
Ильченко, М. И., Мелочной базаръ, лавка 13.
Исаевъ, С. М., Хлѣбный базаръ, 19 рядъ, лавка 3.
Канжафаровъ, А., Ивановская, лавка 5—16.
Каншинъ, И. М., Хлѣбный базаръ, 19 рядъ, лавка 1.
Клейнъ, Ш. Р., Гр.-Кутайсовская, 30.
Корневъ, И. К., Арсенальская площадь, 19 рядъ, лавка 4.
Коганъ, М. В., Мелочной базаръ, лавка 12, городской рядъ.
Кринкевичъ, бр., Преображенск., с. д., тел. конторы 461.
Литвина, Ц. М., 2 Іерусалимская, 48—52.
Мазуръ, С. Я., Матрешинск., Б.-Блиновск., 37.
Макаровъ, И. Я., уг. Саломат. и Ямской, 20—79.
Мармонтовъ, А. Г., Мелочной базаръ.
Мармонтовъ, И. М., Хлѣбный базаръ.
Меркуловичъ, Л. Ш., Ланинская, 118.
Морозовъ, Д. С., Хлѣбный базаръ, лавка 13.
Мулюковъ, Н. И., Саломат. и Горная, 68—33.
Мурыловъ, А. И., Мелочной базаръ.
Неустроевъ, В. Н., Мелочной базаръ, лавка 1.
Николаева, А. С., Мелочной базаръ.
Ольвесъ, Р. Л., Мелочной базаръ, лавка 5—6.
Пачерскихъ, Ф. М., Арсенал. пл. лавка 15—16.
Пачерскихъ, С. К., Хлѣбный базаръ, 14.
Петровскій, С. К., Сарайная, д. Латышева.
Пономаревъ, М. М., Мелочной базаръ.
Поповъ, Л. И., Мелочн. базаръ, лавка 18—20.
Поповъ, А. И., Хлѣб. базаръ, 19 рядъ.
Поповъ, И. П., Троицкая и Дегтевская, 37—9.
Проскуряковъ, С. В., Б.-Блиновская и 1 Іерусалимская.
Ренжина, Е. И., В.-Амурская, 10—38.
Ротенбергъ, Н. Г., Б.-Блиновская, 9.
Рубинштейнъ, И. Д., Ланинск., 92—17.
Рыбинскій, В. А., Хлѣбный базаръ, 19 рядъ, лавка 13.
Сегалъ, М. Я., Преображенск., д. Фрухтера.
Сергѣичевъ, М. А., Хлѣбный базаръ.
Токмакова, М. С., Набережная Сарафан., 15.
Токмаковъ, Г. И., Набережная Сарафанки.

Токмаковъ, К. И., Мелочной базаръ, лавка 1.
Трофименко, З. И., Хлѣбный базаръ, 19 рядъ.
Тюклева, Ф. М., М.-Саломатовская.
Файнштейнъ, И. М., Мелочной базаръ.
Шабардина, Е. П., Мелочной базаръ.
Штейнардтъ, Р. А., Хлѣбный базаръ.
Шубинъ, А. П., Мелочной базаръ, лавка 2.
Щербакова, Т. С., Мелочной базаръ.
Щурова, П. Г., Могилевская, 4.

Настройщики роялей и піанино.

Галкинъ, Ср. Амурская, 13.
Гессе, О., Луговая, 45—13.
Дубчакъ, И., Тихвинская ул., маг. Аглицкаго, тел. 396.
Ильинъ, Н. С., уг. Власов. и 4 Солдат.

Нитки.

Невской Ниточной Ман-ры, Т-во. Большая ул. тел. 869.

Обои.

Аглицкій, А. Н., Тихвинская, 3.
Дубниковъ, М. И. и К°, Т-во, Ивановская.
Козьмины, бр., Гр.-Кутайсовская.
Короть, В., Гр.-Кутайсовская ул.
Лоцманъ, А. И., 6 Солдатская, тел, 208.
Нащекинъ, Н., уг. Больш. и 4-й Солдатской ул.
Солодухина, А. М., т/д. Гр.-Кутайс. ул.

Обувь крестьянская.

Брянскихъ, кожевенный рядъ.
Вербергъ, А. Я., Преображенская, 42.
Вольфъ, Я. Е., Хлѣбный базаръ, кожев. рядъ.
Григорьевъ, К. П., Хлѣбный базаръ, кожевенный рядъ.
Гутманъ, Н. И., Хлѣбный базаръ, кожевенный рядъ.
Короленко, И. К., 2 Іерусалимская., с. д.
Крысинъ, І. П., Брянская, с. д.
Лаврентьевъ, И. Н., Хлѣбный базаръ.
Ледерманъ, Х. Н., Хлѣбный базаръ.
Лукинъ, И. Н., Хлѣбный баз., кожев. рядъ.
Мокеевскій, И. И., Хлѣбный базаръ, кожевенный рядъ.
Монастыревъ, С. М., Хлѣбный базаръ, кожевенный рядъ.
Орловъ, Р. Е., Хлѣбный базаръ.
Сачковъ, П. Г., Хлѣбный базаръ.
Сачковъ, С. Л., Хлѣбный базаръ.
Таракановъ, А. С., Преображенск., 40.
Шпельтеръ, Л. М., Хлѣбный базаръ.
Юцисъ, П. А., Якутская, 41.

Обувь и дорожн. вещи.

Авдановичъ, бр. Пестеревская ул.
Бентъ, Я. М. и К°, Пестеревск., 14.
Бревновы, бр., Пестеревская, 10.
„Варшавскій магазинъ", Пестеревская, 10.
Второвъ, Я. Ф. и С-вья, Т-во.
Генришъ, Е. А., Пестеревская, 10.
Гловацкій, С., Большая, 20.
Годченинъ и К°. Гр.-Кутайс, 41.
Дедюхина, Н. С-вья, Пестеревская, 16.
Дитерихъ и Речъ, т/д. (Дубниковъ М. И. и К°).
Замятины, бр., Пестеревская, 20—41.
Кальмееръ, С. С. и С-вья, Тва Преемники, т/д.
Калеватовъ, Т-во, Пестеревская, 8.
Лаптевъ, Ф. И., Пестеревская ул.
Перцель, В. Я., Пестеревская, 2.
Полутовы, бр. и Помусъ, Пестеревская, 17.
Пономарева, А. С. С-вья, т/д., Пестеревская.
„Проводникъ" Т-во. Пестеревская, 17.
Пѣшехоновъ, Ф. Г., Пестеревская.
Розенъ, Гр. Леон., Пестеревская, 19.
Розенцвейгъ, Р. Я. Пестеревская, 2.
Смагинъ, Н. В., С-вья, Пестеревская.
Спб. Механич. Произв. Обуви, Т-во.
Тышковскій, Я. Я., Большая, с. д.
Ушаковъ и Лаптевъ, Пестеревская, 18.
Цукасовъ, М. М., Большая ул.
Щелкуновъ, И. и Метелевъ, Е., т/д., Большая, с. д.
Щербининъ, Е. П., Пестеревская, 11.

Оборудованіе отоплен. и вентил.

Кертингъ, бр., Русск. О-во (отдѣл.).

Оборудованіе прачешн. и бань.

Кертингъ, бр., Русск. О-во, Влас. пер., 17.

Оборудованіе фабрикъ и заводовъ

Абрамсонъ, Д. В., Саломатовск., 5.
Генце, А. А., 6-я Солдатская, 1.
Ромашевъ, А., Мясная, 19.
Циммерманъ, В., 4-я Солдатская, 4.
Шиллингеръ, І. І., 1-я Солдатская, 12

Оборудованіе электр. сооруженій.

Сименсъ-Шуккертъ, Русск. Акц. О-во Больш. ул.

Оптическія принадлежности.

Башукъ, бр. Н. и Э., Амурская, 32.
Гасманъ, Б. М. Большая ул.
„Оптикъ", Большая ул., д. Кравца.

Пантофель, П. А., Большая, 17.
Шимановскій, Я. А., Большая ул.

Оружіе и охотничьи принадлежн.

Абачинъ и Орловъ, т/д., Большая ул.
Даниловъ, К. В., Пестеревская, 14.
Самсонова, Д. В., Н-ки, Т-во, Пестер., с. д.
Штутцеръ и К°, Больш. ул., уг. Котельн.
Яковлевъ, Н. В., Пестеревская, 1.

Оружейныя мастерскія.

Островичъ, В., 5-я Солдатск. ул.
Смирновъ, В. А., Котельник. 8.

Освѣщеніе.

Абрамсонъ, Д. В. (электрич.), Саломат., 5.
Афанасьевъ, В., Харинская, 21.
Генце, А. А., 6-я Солдатская, 1.
Гольденбергъ, Л. И., пассажъ Юциса.
Древновскій, Л. Ф. (электр), 2-я Солдатская, 14.
Жарниковъ, и Первунинскій, т/д.
Замятины, бр., Пестеревская, с. д.
Кертингъ, бр., О-во (электр.), Троицкая ул.
Метелевъ, Я. Е. Ивановск. ул.

Парики, прически и пр.

Маркушинъ, И. М. (соб. фабр.). Амур. 29.

Парикмахерскія.

Берковичъ, Б. Я., Большая, 63.
Вейссе, Г. К., Большая, 38.
Гольдштейнъ, А., Большая ул.
Гутманъ, Л., Х., Уг. Иван. и Трапезн.
Гутманъ, С. Л., Большая, д. Гиллера.
Гутманъ, А. Л., Большая, д. Кравца.
„Европейская", Большая, 63—2.
Капланъ, М. М., М. Трапезник., № 1—21.
„Конкуренція", Б. Блиновская, 3.
Маркушинъ, И. М., Амурская, 29.
Мигуновъ, А. А., Большая, 61.
„Общедоступная", ул. Гр. Кутайсова.
Розенбаумъ, Р. Р., Большая, 20.
Стемпковскій, Л. Д., Преображенск., 25/39.
„Столичная", Амурская, 31.
Столярчукъ, И. М., Дегтевск., 27—21.
„Товарищество", ул. Гр. Кутайсова, 38—28.
Флекель, М. И., Большая, ул., 23.
Флиндеръ, С., ул. Гр. Кутайсова, 51.
Янкелевичъ, Гр. ул. Кутайсова.

Паркетъ.

Китайское Лѣсопромышл. Т-во, Мясная, 32.
Левинскій, А. Л., 4-я Солдатская, 6.
Фонъ-Люде, Ф. В., 4-я Солдатская, 2.

Парфюмерные товары.

Бочкаревъ, В. Н. и К°, Большая ул.
Вайнштейнъ, В. Я., 1) Ивановск., д. Бобковой, 2) ул. Гр. Кутайсова ул.
Вейссе, Г. К., Большая, 38.
Воллернеръ, А. Б., Большая, с. д.
Гутманъ, Л. Х. Уг. Иванов. и Трапезн.
Гутманъ, С. Л., Большая, д. Гиллера.
Дубниковъ, М. И. и К°, Ивановская, 17.
Жинжеровъ, А. И., Большая ул.
Кальмееръ, С. С., С-вья, Т-ва, преемники, т/д.
Козьмины, бр., ул. Гр. Кутайсова.
Орухъ, М. С., 6-я Солдатская ул.
Писаревскій, М. Г., ул. Гр. Кутайсова.
Самсонова, Д. В., Н-ки, Т-во, Пестер., 6.
Трапезниковъ, И. Г., Пестер. с. д.
Флекель, М. И., Большая ул.
Шейнисъ, А. М., Большая, 20.
„Щелкуновъ и Метелевъ", т/д.
Эрмансъ и К°, Акц. О-во.

Парча и церковная утварь.

Епархіальный складъ, Луговая ул.
Козьмины, бр., ул. Гр. Кутайсова.
Мануфактурное Т-во, Большая ул.
Трапезниковъ, И. Г., Пестеревская ул.

Переплетныя.

Бѣляевскій, И. А., ул. Гр. Кутийсова, 25.
Казанцевъ, И. П., Луговая, 4.
Коковкинъ, И. С., Пестеревская, 15.
Корневъ, П. А., Амурская, 56.
Лейбовичъ, Р. А., Большая ул., 28.
Макушинъ и Посохинъ, т/д., Большая, 19.
Меерович, Р. Дегтевская, 22—21.
Окуневъ, М. П., Большая ул.
Серебренниковъ, С. А., Преображ., 37.
Шороховъ, А. Е. Мастерск., 9.

Перо и пухъ.

Громовой, А. И. Н-ки.
Козьмины, бр., ул. Гр. Кутайсова, 41.
Кушнарева Н-ки, т/д., Бѣляевск. перс. д.
Лепетковъ, А. В. Больш. д. Замятиныхъ.

Печи патентованныя.

Мальцев. завод., Акціон. О-во., Ивановская ул.

Пивоваренные заводы.

„Бергшлосъ", Т-во, Хорошевск. ул., 43.
Доренбергъ, Ф. Ф., Знаменск., с. д.
Половниковъ, П. А. Прот. Ангары, с. д.
Рифесталь, П. Х., Адмиралт., 20.
Чижевская, Ф. А., Покровская, 10.
Цауне, Р. Х., Знаменск., 53.

Писчебумажные товары.

Бочкаревъ, В. Н. и К°. т/д., Больш. ул.
Бревновы, бр., Пестеревская ул.
Власовъ, Н. Д., Котельниковская.
Второвъ, А. Ф. и С-вья, Т-во, Большая, 39.
Горбуновъ, И. М., Ивановск. ул.
Дубниковъ, М. И. и К°, Ивановская, 17.
Жарниковъ и Первунинскій, т/д., Больш. ул.
Кальмееръ, С. С. и С-вья, Т-во Преемн., т/д., Больш. ул.
Козьмины, бр., ул. Гр. Кутайсова, 41.
Макушинъ, П. И. и Посохинъ, Вл. М., т/д., Больш., с. д.
Окуневъ, М. П. и К°, Т-во, Больш. ул.
„Палеографъ", Большая, 30.
Превизани, М. А., Большая ул., д. Гиллера.
Соколовскій, С. Н., Большая ул., 30.
Самсонова, Д. В. Н-ки, Т-во, Пестеревская, с. д.
Шимановскій, Я. А., Большая, 31—2.
Штанбокъ и Лейбовичъ, т/д., Больш., 45—2,
Щеголевъ, Ив. Вас., Амурская, 56.
Щелкуновъ и Метелевъ, т/д., Большая ул.

Пишущія машины.

Абачинъ и Орловъ, т/д., Большая.
„Адлеръ", у В. Циглеръ, Харл., 12.
Бочкаревъ, В. Н. и К°, т/д. Большая, ул.
Горбуновъ, И. м., Иванов. ул.
Заславскій, А. А., 3-й Солдат. К.
Макушинъ и Посохинъ, т/д., Большая, 19.
Матраевъ, П. Е., Харлампіевская, 25. (Мерцедесъ).
„Ундервудъ", Большая, д. Воллернеръ.
Фонъ-Люде, Ѳ. В., Большая, 20—2.
Яковлевъ, Н. В., Пестеревск., 1.

Платье готовое.

Авдановичъ, бр., Пестер. ул. 13.
Бентъ, Я. М. и К°, т/д., Пестерев., 19.
Бѣляевъ, П. Г., уг. 6 й Солдатской и Власов. пер.
„Варшавскій Магазинъ", уг. Тихв. и Больш.
Второвъ, А. Ф. и С-вья, Т-во. Пассажъ.
Гершгоринъ, З. Н., Хлѣбн. Базаръ.
Дорфманъ, т/д., Пестеревская.
Дусяцкій, Л. И., Пестеревская, 4.
Злоказовы, В. П. Ивановская.
Иркутское Мануфактурное Т-во, Большая, уг. Пестеревской.
Кальмееръ, С. С. и С-вья, Тов., Преемники, т/д.
Лонцихъ, В. М. и Сынъ, Пестер. ул.
Мерецкій, Л. Б., Пестеревск. ул.
„Московскій Магазинъ", Пестеревская ул., д. Коротова.
Погребецкій, І. М., Пестеревская, 13.
Розенъ, Р. Ф., Пестеревская, 17.
Селянгина, Н. И. Н-ки, Больш. ул.
Средникъ и К°, Большая, 40.
Тышковскій, Я. Я., Большая, с. д.
Шафигуллины и Ахтямовы, т/д., Большая ул.
Шнейдеръ, Л. В., Большая.
Щелкуновъ и Метелевъ, т/д. (конт.), Большая, с. д.

Пожарн. машины и принадлежн.

Кузнецова, Ф. Ф., Н-ки, Ивановская, 18.
Метелевъ, Я. Е., Иванов. ул.
Шиллингеръ, І. І., 1-я Солдатск. 12.

Порохъ.

«Русск. О-во для выдѣл. и прод. пороха».
Тюлькинъ, И. Е.
Франко-Русское О-во, Набережн., 12—1.
Яковлевъ, Н. В., Пестеревская, 1.

Посуда и хозяйств. принадл.

Бочкаревъ, В. Н. и К°, т/д., Больш. ул.
Бревновы, бр., Пестеревск. ул.
Власовъ, ул. Гр. Кутайсова, 47—85.
Исаевъ, Г., Пестеревская ул., 8.
Кузнецова, Ф. Ф., Н-ки, Ивановская ул.
Лоцманъ, А. И., 6-я Солдатская.
Мальцевскіе заводы, Акц. О-во, Ивановская ул.
Щелкуновъ и Метелевъ, т/д. 1) Большая ул., 2) ул. Гр. Кутайсова.
Метелевъ, Я. Е., Ивановская ул.
Поповъ, И. Т., Большая, д. Родіонова.
Самсонова, Д. В. Н-ки, Пестеревская, ул.
Трапезниковъ, И. Г. Пестер. с. д.
Штутцеръ и К° т/д., Больш. ул.

Похоронныя бюро.

Поднебесныхъ, Н. Ф. Тел. 823.
Федоровичъ, Амурск. ул. Тел. 714.

Прачешныя.

„Америка", Набер. ул. Тел. 760,
„Варшава", Гр. Кутайсов., 23.
„Владивостокъ", Уг. Троицк. и Юнкерск.

„Иркутская". Амурская, 62.
„Ніагара„. Театр. пер. 7.
„Рига". Больш. ул. Тел. 1029.
„Россія". Ланинская, 17.
„Харбинъ". Троицкая, 30.
„Ялта". 5-я Солдатск., 27.
„Японская". Амурская, 44.
„Японская". Лапинская, 60 и много другихъ.

Прiисковые товары.

Бревновы, бр., Пестеревская.
Жарниковъ и Первунинскій, т/д., Мелочной базаръ.
Пономарева, А. И., С-вья, т/д.

Пробки.

Труманъ, Ф. К. и К°, Мясная, 5.

Проволока.

Аполчинъ, Г. В. и К°, Ивановская ул.
Жарниковъ и Первунинскій, т/д., Мелочной базаръ.
Иркутскій металлическій заводъ, Адмиралтейская, 22.
Кузнецова, Ф. Ф., Н-ки, Ивановская, 18.

Пушнина.

Второвъ, А. Ф. и С-вья, Т-во.
Громовой, А. И., Н-ки, Тихвинск., с. д.
Патушинскіе, А. и И., бр.
Рубановичъ и Мурдуковичъ, т/д.
Топеръ, Прейсманъ и К°. Пестер. ул.
Фризеръ, Я. Д. Больш., д. Твецъ.
Цукасовъ, М. М. Большая ул.
Шафигуллины и Ахтямовы, т/д. Большая ул.
Швецъ, А. О. Харламп. ул., 29.
Шигаевъ, С., Успенская ул.

Резиновыя издѣлія.

Метелевъ, Я. Е. Ивановск. ул.
„Проводникъ", Т-во, Пестеревская ул.
Пономарева, А. М., С-вья, т/д.
„Треугольникъ", Т-во, Большая ул.

Ремни приводные.

Маринаки, Э., ул. Гр. Кутайсова, 39.
Метелевъ, Я. Е. Ивановск. ул.

Рестораны.

„Алла-Верды", Больш. ул., д. Іодловск.
„Амуръ", Амурская. 31.
„Аркадія". 6 я Солдатская, 1.
„Биржа", ул. Гр. Кутайсова, 37—24.
„Декаданъ", Большая, 18.
„Континенталь", ул. Гр. Кутайсова, 27—22.
„Метрополь", Луговая. 62
„Модернъ", Большая, уг. Амурской.
„Національ", Тихвинская, 3.
„Плевна", ул. Гр. Кутайсова, 45—20.
„Ростовъ-на-Дону", Тихвинск., 30—10.
„Россія", Преображенская, 30—1.
„Самсонъ". Большая ул.
„Сибирь". Уг. Баснин. и Луговой.

Рессоры.

Злотнины, бр., Пестеревская, ул.
Самсонова, Д. В., Н-ки, Т-во, Пестерев., с. д.
Слѣпковъ, 3-я Солдатская, с. д.
Хребтовъ, Д. В., Больш. ул.

Рогожи и мочало.

Жарниковъ и Первунинскій, т/д., Большая, 47.

Рыбная торговля.

Батаетъ, М. И. Рыбн. ряды.
Беръ, Ф. М. Тамъ-же.
Бронниковъ, И. Г. Тамъ-же.
Бѣлинскій, А. Г. Тамъ-же.
Бѣлоусовъ, Г. А. Тамъ-же.
Вассерманъ, І. Б. Хлѣбн. базаръ.
Вишняковъ, В. С. Тоже.
Гусевъ, Т-во, „Продуктъ", на Мелочномъ и на Хлѣбномъ базарѣ.
Зицерманъ, И. З. Хлѣбный базаръ.
Ивановъ, В. С., 1) Мелочной базаръ, 2) Хлѣбный базаръ.
Ишимцевъ, Е. Д., Хлѣбный базаръ.
Камовъ, И. Д. и К°, т/д.
Колотыгинъ, И. А. Хлѣбный базаръ
Лавровъ, К. Л., Котельник., с. д., 7.
Лауснеръ, Х. Ф., Хлѣбный базаръ.
Лобановъ, В. И., Хлѣбный базаръ.
Лягошинъ, С. С. Хлѣбн. базаръ.
Лучинъ, Г. Л., Хлѣбный базаръ.
Матвѣевъ, И. Е., Набережн., 64.
Морманъ, В. Т., Хлѣбный базаръ.
Рябчиковъ, И. М., Хлѣбный базаръ.
Франтъ, А. М. Хлѣбный базаръ.
Холодиловъ, Х. І., Хлѣбный базаръ.
Шульманъ, О. Н., Хлѣбный базаръ.

Садоводство.

„Весна". Дегтевская ул.
Гагинъ, Б., Русиновская, 65.
Концевичъ, И. О., Вдовій пер., 5.
Половниковъ, П. А., Протокъ Ангары.
Пржилусскіе, бр., Ланинская ул., 101.
Роговъ, Р. В. Успенская, 16.
Сотниковъ, К. А., Коссовая ул
„Сѣверный Успѣхъ". Дегтевская ул.
„Флора", Поплавская, 4.
Червинскій, Н. К. Адмиралтейская ул.
Чернаенко, Адмиралтейская ул.

Самовары.

Аполчинъ, Г. В. и К°, Ивановская ул.
Бревновы, бр., т/д., Пестеревская ул.
Дубниковъ, М. И. и К°, Ивановск., 17.
Жарниковъ и Первунинскій, т/д.
Козьмины, бр., ул. гр. Кутайсова.
Коротковъ, И. В., Баснинская ул.
Кузнецова, Ф. Ф. Н-ки, Ивановская, ул.
Поляковъ, Н. П., Ивановская.
Самсонова, А. В., Н-ки, Т-во, Пестер., с. д.
Трапезниковъ, И. Г., Пестеревская, 6.

Сахаръ.

Александровское Т-во, сахарн. зав. И. М. Бродскаго, Баснинская ул.
Алексѣевъ, Ф. и Сапожниковъ, П., т/д.
Бревновы, бр., Т-во, Пестеревская ул.
Богатовское, Т-во. Уг. Тихв. и Басн. (предст. А. Я. Прейсманъ).
Богау и К°, т/д. Ивановск. ул.
„Вѣра", Т-во, Большая, 53.
Камовъ, И. Д. и К°, т/д. 6-я Солдатская ул.
„Реномэ", Т-во, Большая ул., тел. 96.
Срулевъ, Л. Преображенская, 26.
Тимашевскій Удѣл. зав., Иванов. ул.
Чистяковъ, И. Ф. Пестеревск. ул.
Щелкуновъ и Метелевъ, т/д.

Сало.

Алексѣевъ, Ф. и Сапожниковъ, П., т/д. Преображенская ул.
Жерникова, Е. А., преемники. ул. гр. Кутайсова.
Миль, А. С., Пребраженская.
Шишкинъ, С. Е., Пестер. ул.

Скоряные товары.

Аполчинъ, Г. В. и К°, Ивановская ул. 18.
Балашевы, бр., Т-во, Трапезник. ул.
Бельденіновъ, С., ул. гр. Кутайсова, 44.
Бревновы, бр., Т-во Пестеревская.
Годченинъ, Д. и К°, т/д. Ул. Гр. Кутайсова, 41.
Грейсеръ, М., ул. гр. Кутайсова, 47—15.
Гринбергъ, М.—Блиновская, 23—47.
Дубниковъ, М. И. и К°, Ивановская. 17.
Жарниковъ и Первунинскій, т/д., Мелочной базаръ.
Козьмины, бр., т/д., ул. гр. Кутайсова.
Козьминъ, М. П., ул. гр. Кутайсова, 41.
Короткова, М. В., Баснинская ул.
Кузнецова, Ф. Ф. Н-ки, Ивановская ул.
Лоцманъ, А. И., 6-я Солдатская ул.
Самсонова, Д. В. Н-ки, Т-во, Пестер.
Табачникъ, І. І. Хлѣбн. базаръ.
Трапезниковъ, И Г., Пестеревская, 5.
Усольцевъ, В. А. Хлѣбн. базаръ.
Циммерманъ, В., (конт.), 4-я Солдатская, 8.
Шевчиковскій, Ф. И. Большая, 10.
Шиллингеръ, І. І., 1-я Солдатск., 12.
Щелкуновъ и Метелевъ. т/д., Большая, с. д.

Смазочные матеріалы.

Лоцманъ, А. И., 6-я Солдатская.
„Мазутъ", О-во, Мотоховская.
Маринаки Э. А., ул. Гр. Кутайсова.
Нобель, бр., Т-во., Большая ул.
Фриммерманъ, В. Э., Вдовій пер.

Справочныя изданія.

„Календ.-Справ-къ Иркутск. губ." Редакція, 4-я Солдат. 13.
„Спутникъ по Дал. Вост." М. Е. Стожъ. Могилевск. 3.

Стекло.

Злоказовы, бр., т/д.
Исаевъ, І. И., Пестерев. ул.
Котелъ и Землеръ, 6-й Солд. 30.
Лоцманъ, А. И., 6-я Солдатская.
Мальцовскіе заводы, акц. общ., Ивановская ул.
Покровское стеклодѣлат. Т-во, Баснинская, 45.
Солодухинъ, А. М., и К°, т/д., 6-я Солдатская ул.
Фонъ-Люде, Ф. В., 4-я Солдатская.
Юргелевичъ, Ф. Ф., Пестерев. ул.

Строительные матеріалы.

Абрамсонъ, Д. В., Саломат., 5.
Агафоновы, И. И. и А. С., Семинарск., 12.
Богословское горнозаводское О-во.
Бревновы, бр., т/д., Пестер. ул.
Волжинскій, В. И., Кукуевск., 7.
Древновскій, Л. Ф., 2-я Солдат., 41.
Донской, Л. Н., ст. Тыреть.
Жарниковъ и Первунинскій, т/д.
Злоказовы, бр., т/д., Ивановск. ул.
Иркутское лѣсопромышленное Т-во Набер. Иркута.
Кузнецова, Ф. Ф. Н-ки, Ивановск. пл., 18.
Кузнецовъ, П. С., М. Блиновск., 16.
Курбатовъ и Кравецъ, протокъ Ангары.
Колецъ, Дав., Матрешинская, 22—18.
Ливанскій, А. Л., 4-я Солдатская.
Лоцманъ, А. И., 6-я Солдатск.
Люде-фонъ, Ф. В., Большая ул. с. д.
Шелкуновъ и Метелевъ, т/д.
Поляковъ, Н. И., Амурская, 6.
„Проводникъ", Т-во, Пестер. ул.
О-во Путиловскихъ Заводовъ, предст. І. І. Шилингеръ, 1-я Солдатская, 12.
Ромашевъ, А., Мясноряд.
Самсонова, Д. В., Н-ки, Т-во. Пестеревская, с. д.

Сергѣевъ, А. Е., Харлампіевск., 48.
Солодухинъ, А. М.
Суворовъ, А. К., Преображенская, 55.
Тильмансъ, Л. И., Саломат., 5.
Урманъ, Д. Б., Блиновск., 18—22.
Хотимскій, С. Б., Большая ул.
Чернаенко и Самойловъ, устье Ушаковки.
Шульзингеръ, Е. Я. и Галперовъ, М. Г., 2-я Іерусалимск., 125.

Сѣменная торговля.

„Весна", Дегтевская, 23.
Богдашевъ, М. И. Пестер. ул.
Камовъ, И. Д. и К°, т/д., Преображ. и 6-я Солдатск. ул.
Москвина, О. Д., 5-я Солдатская ул., 17.
„Сѣверный успѣхъ", Дегтевск. ул.
Трапезниковъ, И. Г. Пестер. с. д.

Сырье.

Громовой, А. И. Н-ки, Тихвинская, с. д.
Шафигуллины, бр., Большая ул.

Сундучныя мастерскія.

Колбинъ, А. В., Хлѣбн. базаръ.
Романовъ, А. Семинарская, 13.

Табакъ и табачныя издѣлія.

Брандфейнъ, И. Г., Ланинская, 33.
Калугскіе, бр., Молочн. базаръ.
Камовъ, И. Д. и К°, т/д., ск. 1) 6-я Солдатск., 2) Мелоч. базаръ. 3) уг. 6-й Солдатской и Арсенальной, 4) Преобр., д. Галушко (Камовъ).
Кушнаревъ, Я. С., Т-во, Большая, 20.
Куксъ, В. и Р.. т/д., Котельник. ул.
Люблинскій, А. И., Большая улица.
Мордуховичъ, Л. М., Мелочн. базаръ.
Труманъ, Ф. К. и К°, Мясная, 30.
Шишкинъ, С. Е. и К°, т/д., Пестер. ул.
„Щелкуновъ и Метелевъ, т/д.
„Южный магазинъ", Большая ул.. уг. Тихвинск.

Театры и сады.

„Городской", Большая улица.
„Декадансъ", Художественный театръ, Ягджоглу, с. д.
„Миніатюръ", Гиллеръ.
Общественное Собраніе. (Первое).
О-ва Приказчиковъ (Клубъ).
О-ва „Огнива", (польскій).
Торг.-Промышл. Собранія.
2-е Обществ. Собраніе.
Національный Клубъ, Больш. ул.
Посохинск. Аудиторія.
Садъ Интенданскій.
Садъ Александровскій.
Садъ Сукачевскій.
Скетингъ-Рингъ. А. Донъ-Отелло.

Типографіи и литографіи.

Горбуновъ, И., Ивановская ул.
Губернская типографія, Амурская ул., 40.
Казанцевъ, И. П., Луговая, 4.
Керзинъ, Ф. С., Амурская, 64.
Коковинъ, И. С., Пестеревская, 15.
„Коммерческая", 6-я Солдатск. 5.
Лейбовичъ, Р. А., Большая. 18.
Макушинъ и Посохинъ, т/д., Большая, 19.
Михѣевъ, Амурская, 66.
Окуневъ, М. П. и К°, Т-во, Больш. ул.
Серебренниковъ, С. А., Преображ., 37.
Т-во печатнаго дѣла, Котельниковская, 16.
Штаба Ирк. Воен. Окр., Медвѣдник. ул.

Трубы разныя.

Абрамсонъ, Д. В., Саломатовская, 5.
Афанасьевъ, В., Харинская, 21.
Кузнецова, Ф. Ф., Н-ки. Ивановская ул.
Фонъ-Люде, Ф. В., 4-я Солдатская, 2.
Метелевъ, Я. Е., Ивановск. ул.
Тильмансъ, Л. И., (отд.), Саломатовск.
Шиллингеръ, І. І., 1 Солдатская, 12.

Уголь каменный.

Мееръ, И. К., Почтамтск., с. д.
Мильнеръ, Г. М., Тихвинская, 7—25.
„Уголь", Т-во, Почтамская, 20.
Маркевичъ, А. М. и К°, Т-во.
Рассушинъ, В. А. Набережн. 32.
„Сибир. Торг.-Пром. Т-во". Тел. 688.
Собѣщанскій, И. И. Амурская, 23.
Черемховскихъ копей складъ. Мясная, 30.
Щелкуновъ, П. К.

Уральскіе камни и издѣлія.

Евдокимовъ, П. О., Пестеревская, 7.
Нуровъ, и К°, Большая, 22.
Семдянкинъ, Д. М., Пестеревская, ул.

Фотографическія принадл.

Бочкаревъ, В. Н., и К°, т. д. Большая ул.
Дегтяревъ, В. В., 5-я Солдатская, 3.
Костенко, А. Н., Харлампіевск. 25.
Лейбовичъ, М. И. Большая ул.
Нецель, Густавъ, Большая, 63.
Шейнисъ, А. М., Большая, д. Кравца.

Фотографіи.

Акатьевъ, И., Луговая, 46.
Андреевъ, Е. Г., Казарменная, 22.
Апостоловъ, М. Н., Преображенская, 29.
Булатовъ, И. В., Тихвинская, 14.
Быковъ и К°, 3-я Іерусалимская, 18—16.

Варпаховскій, И. Ф., Глазковское предмѣстье, Кругобайск., 14.
„Восходящее Солнце". 4-я Солдатск.
Гудсонъ и Осецкій, Солдатская, 4.
Дегтяревъ, В. В., 5-я Солдатск., 3.
Жутѣевъ, И. С., 1) Большая, 59, 2) Гр. Кутайсова, д. Кудрявцева.
Каупе, Р. И., Тихвинская, 8.
Куклинскій, Н. В., Большая, 63—2.
Мамоновъ, Д. Н., (Сибирская фотографія), Жандармская, 4.
„Прогрессъ". Большая, д. Кравца.
„Свѣтопись Новая", Гр. Кутайсова, 21.
Солодухинъ, И. А., Троицкая, 5.
Тиле, Р. Ю. и Серебринъ, А. И., Амурская, 54.
„Универсаль", Гр. Кутайсова, 37—24.
Чепинъ, Е. В. Александров., 2.
Черепановъ, Е. П., Ланинская, 114.
Шнее, И. В., Котельниковская, 9.
Энне, Г. 6-я Солдатская, 6.

Фруктовыя торговли.

Арикянцъ, бр., Большая ул., 29.
Ахтямовъ, Е. С., Большая ул.
Бондаревъ, П. И. Большая ул.
Васильевъ, Н. Большая ул.
Загидулчинъ, А. Преображ. 40.
Кіясовъ, С. А. 2-я Солдатск. ул.
Капустины, бр., Большая, 26.
Колецъ, Я. Бол. Глиновск. 17.
Кондрашинъ, И. О. Мелочн. баз.
Нигматуллинъ, Г. Саломат. ул.
Кудрявцевъ, Г. С., Большая ул.
Румянцевъ, С. А., 6-я, Солдатская, 17.
Сисикинъ, А. Ф., Пестеревская, 9.
Фаткуллинъ и Хигматуллинъ, Большая, 33.
Шамсутдиновы, бр., Большая, 33.

Хирургическія принадлежности.

Макушинъ и Посохинъ, т/д., Большая, с. д.
Шейнисъ, А. М., Большая, 20.

Хлѣбъ въ зернѣ.

Камовъ, И. Д. и К°, т/д.
Чевилевъ, К. и С-вья, т/д.
Шараповъ, Хлѣбный базаръ.
Щелкуновъ, П. К.

Цементъ.

Древновскій, Л. Ф., Баснинская, 1.
„Камышетъ", арендуем. Т-мъ, Харлампіевская, 4.
Мальцевскій, Предст. Ф. В. фонъ Люде.
Поляковъ, А. О., Дегтевская ул.
„Сибирскій цементъ" Т-во (Брянск. зав).

Церковная утварь.

Барановъ, И. З. Пестер. 12.
Богдановъ, М. И. Пестер. ул.
Годченинъ, Д. и К°. Ул. гр. Кутайс. 41.
Епарх. Свѣчн. складъ. Савинск. ул.
Козьмины, Бр. т/д. Ул. Гр. Кутайс. 41.
Трапезниковъ, И. Г., Пестерев. ул. с. д.

Чай и сахаръ.

Вогау и К. т/д. Ивановск. 18.
Высоцкій, В. и К°, Т-во, Котельн., 1—33.
Кузнецовъ, А. и К°, преемн. А. Губкина, Т-во, Спасо-Лютеранск., 45.
„Реномэ", Большая ул., д. Медвѣдниковскаго Банка.
Ту-чуан-юй, Большая, д. Замятиныхъ.
Чистяковъ, И. Ф. Пестер. ул.
Шишкинъ, С. Е. и К°, Пестеревск. ул.

Часы.

Авдановичъ, М. І., Большая ул.
Верхоленцева, А. С. Большая, с. д.
Гасманъ, Б. М., Больш. ул.
Гишплингъ, М. И., Большая, 20.
Гольдбергъ, Ф. Э. Пестерев. ул.
Давидзонъ, Ю. М., Ул. гр. Кутайсова.
Кудрявцевъ. П. М., 6-я Солдатск., 1,
Лабзовскій, В. П., Большая, д. Кравца.
Лейбовичъ, М. И., Пестеревская, 8.
Мастъ, Ф. В. Больш., уг. 2-й Солд.
Морозовъ, И. Ул. гр. Кутайсова, 24.
„Московскій Магазинъ", Пестеревская.
Померанцъ, М. и Файманъ, В., Большая, д. Ф. Люде.
„Ромбакъ„ (Эпштейнъ), Большая, 41.
Тауберъ, І. Л. Большая, 55.
„Трудъ". Троицкая ул.
Хальфинъ, Н. Я., Большая, 27.
Хаминскій, П. А., Большая 20.
Шимановская, Ш. Г., Большая, 81.

Чуг.-лит. механ. заводы.

„Гермесъ". Дегтевская, 29.
Кузнецова. Ф. Ф. Н-ки. Сарафанка.
Промышл. уч-ща мастерскія.

Шапки, шляпы и фуражки.

Авдановичъ, Бр., Пестеревск. ул.
Бентъ, Я. М. и К°, Пестеревск., 14.
Бушмагинъ, Е. К. Хлѣбн. баз.
Второвъ, А. Ф. и С-ья, Т-во.
„Варшавскій магазинъ", уг. Тихвинск. и Большой.
Гросманъ, Г. О., Пестеревск., пассажъ.
Гершгоринъ, С. Саломат. 58.
Доронъ, А. Я. Пестеров. ул.
Дорфманъ. т/д. Петер. ул.
Елисѣевъ, Н. Ф. Б. Глиновск. 17.

Кальмеръ, С. С. и С-вья, Т-ва, преемники, т/д.
Лонцихъ, В. М., и сынъ т/д., Пестеревск., 20—41.
Лязеръ, С. М., Пестеревская ул.
Мерецкій, Л. Б., Пестер. ул.
„Московскій Магазинъ", Пестеревск. ул., д. Поротова.
Погребецкій, И. М., Пестеревская ул.
Питерманъ, А. Пестеревск. ул.
Розенъ, Г. Л., Пестеревск. 19.
Селянгина, Н-ки, Большая ул.
Смирновъ, Л. С. Стар. Сѣнн. площ.
Тышковскій, Я. Я., Больш., с. д.
Шафигуллины и Ахтямовы, т/д. Больш. ул.

Швейныя машины.

Абачинъ и Орловъ, т/д. Пестер. ул.
Бочкаревъ, В. Н., и К°, т/д. Большая, 36.
Гартогъ и Стангъ, Большая, 57.
Дубниковъ, М. И. и К°, Иванов., 17.
Зингеръ, К°, 1) конт.—Баснинск., 45, 2) магаз.—Больш., 3) Преображенск.
Козьмины, Бр., ул. Гр. Кутайсова, 41.
Метелевъ, Я. Е., Иванов. ул.
Шимановскій, Я. А., Большая ул.
Яковлевъ, Н. В.: 1) Пестерев., 2) Иванов.

Шины резиновыя.

Проводникъ", Т-во, Пестер. 17.
„Треугольникъ", Т-во. Большая, с. д.

Шляпы дамскія.

Алексѣевичъ, С., Большая, 22.
Анна, М-me, Благовѣщенская, 6.
„Варшавская", 2-я Солдатская, 9.
Второвъ, А. Ф. и С-вья, Т-во, Ивановск., пассажъ.
Данилова, Л. Д., Пестеревская, 10.
Зозулинская, П. В., Большая ул.
Кальмееръ, С. С. съ С-ми, Т-во, Преемн., т/д.
Крымская, А. И., Ланинская, 41,
Мерецкій, Л. Б., Пестеревская, 3.
„Реномэ", 5-я Солдатская, 15.
Соколова, А. Н., Котельниковская.
Сысолина, Г., Амурская, 41.
Шнейдерманъ, М., 5-я Солдатская.
Шточикъ, П. И., 6-я Солдатская, 6.

Шоколадная фабрика.

Сарцевичъ, І. И. и К°.

Шорные товары.

Абашевъ, Х. И. Старо-Сѣнная.
Акимовъ, П. А., Б. Блиновская, 43—30.
Бревновы, бр., т/д., Пестеревская ул.
Витязевъ, А. В. Кузнецкая, 11.
Замятины, бр., Пестеревская ул.
Зайнуллинъ, А., Ст. Сѣнн. пл.
Злотникъ, бр., Пестеревская ул.
Исамбаевъ, Г. А., Ст. Сѣнная пл.
Каршинъ, Ф. А., Пестеревская, 3.
Куксъ, М. И., Уд. гр. Кутайсова.
Любарскій, П. Ф., Саломатовская, 52.
Махневецкій, И. М., Преображенская, 30.
Мухамадеевъ, М. Г., Ст. Сѣнная пл.
Пановъ. В. А., Мало-Ланитск. ул.
Степановы, бр., ул. Гр. Кутайсова, 22.
Топоръ, Л. С., Пестеревская, 12.
Уразметовъ, Н. С., Ст. Сѣнн. площ.
Хребтовъ, Д. В., Больш. с. д.

Штемпеля каучуковые.

Горбуновъ, И. М., Ивановская.
Керзинъ Ф. С., Амурская, 64.
Лейбовичъ Р. А., Большая 20.

Шубный товаръ (овч.).

Авдановичъ Бр., Пестеревская.
Бородулинъ, И. Н., Брянская, 13.
Грейсеръ М. С., М. Блиновская, 22.
Залѣсовъ, Ф. С., Пестеревская, 14.
Капустинъ, И. М., Брянская, 52.
Коковинъ и Басовъ, т/д. Савичская, 11.
Лонцихъ, В. М. и Сынъ, Пестеревская ул.

Щепной товаръ

(дерев. посуда, сунд., корз. и пр.)
Кокоуровъ, Д. О., у Знаменск. моста.
Колбинъ, М. В., Хлѣбный базаръ, 14 рядъ.
Романовъ, П. Ф., Мелочной базаръ.
Розенъ, Р. Ф., Мелочной базаръ.
Саркисовъ, М. С., Мелочной базаръ.

Щетки, кисти и пр.

Аполчинъ, Г. В. и К°, Т-во, Ивановская, 18.
Бутенекъ, Большая, д. Гиллера.
Кузнецова, Ф. Ф. Н-ки, Ивановская, 18.
Лоцманъ, А. И. 6-я Солдатская, тел. 208
Самсонова, Д. В. Н-ки, Пестеревская, тел. 62.
Училище слѣпыхъ, Троицкая 34, с. д.

Экипажи.

Божкевичъ, В. Г., Кузнечные ряды, 49.
Брандфейнъ, И. Г., Ланинская, 33.
Дмитріевъ, Н. Д., Кузнечные ряды.
Жарниковъ и Первунинскій, т/д., Мелоч. базаръ.
Злотникъ, бр., Пестеревская, 18.
Игнатьевъ, П. Д., Казанская, 4.
Козловъ, А. И., Знаменская, 81.
Корзинниковъ, Почтамская, 13—22.

Кузнецова, Ф. Ф., Н-ки, Сарафановскій пр.
Куксъ, М. И., Ул. гр. Кутайсова.
Сапожниковъ, Ф. И., 6-я Солдатск. ул.
Слатинъ, К. В., Кузнечные ряды.
Слѣпковъ, Н. И., 3-я Солдатская, 12.
Хребтовъ, Д. В., Больш. с. д.

Электротехнич. принадлежн.

Афанасьевъ, В., Харинская, 21.
Кузнецова, Ф. Ф., Н-ки, Ивановская ул.
Львовъ, В. Я., Троицкая, с. д.
Метелевъ, Я. Е., Иванов. ул.
Ромашевъ, А., Мясная, 19.
Технико-Промышленное Т-во.
Цильсъ, Г. А., Большая, д. Кравца.
Шиллингеръ, І. І.—1 Солдатск. 12.
Штутцеръ и К°, т/д., Большая ул.,
Сименсъ-Шуккертъ, Русск. Акц. О-во Большая ул.

Яичные склады.

Александровъ, М. А., Мелочн. базаръ.
Кучковъ, В. Д., Баснинская, 43—15.
А. В. Родіоновъ, Баснинская ул.
Ферштеръ и Сандеръ: 1) Большая ул., 2) Пестеревская ул.
Цыплинъ, В. Е. Арсен. улица.

ИРТЫШЪ (Иртышскъ).

Вновь основанный городъ Павлод. уѣзда, Семипалат. области, расположенъ на лѣвомъ берегу судоходной рѣки Иртыша и имѣетъ очень удобную пристань. Переименованъ изъ маленькаго сектантскаго поселка «Красный яръ» теперь уже почти снесеннаго. Городъ создаетъ Переселенческое Управленіе, которое затрачиваетъ немало средствъ на его благоустройство и всячески содѣйствуетъ процвѣтанію его вообще и всякаго рода торговыхъ и промышленныхъ предпріятій въ частности. Городъ, безусловно, скоро разовьется, такъ какъ это—торгово-промышленный центръ, къ которому тяготѣетъ довольно большой и зажиточный край, населенный, главнымъ образомъ, переселенцами-малороссами и колонистами, а такъ же старожилами-казаками и киргизами. Здѣсь производится продажа хлѣба, главнаго продукта переселенцевъ и покупка ими всего необходимаго въ хозяйствѣ. Очень важно для развитія города и то, что это единственная пристань по Иртышу на лѣвомъ берегу отъ Омска до Павлодара, и находится почти посреди̇нѣ пути (240 верстъ Омскъ и 160 верстъ Павлодаръ). Застраиваться городъ сталъ лѣтомъ 1913 года и въ одинъ сезонъ построено больше 100 домовъ. Въ настоящемъ 1914-мъ году ожидается очень много построекъ,—что наблюдается уже и сейчасъ: еще стояла суровая зима, а многіе уже начинали строиться изъ опасенія повышенія цѣнъ на рабочія руки съ наступленіемъ весны. Кругомъ Иртыша очень много еще свободныхъ прекрасныхъ земель и, съ заселеніемъ ихъ, дѣло еще сильнѣе разовьется. А Переселенческое Управленіе, создающее городъ, безусловно приметъ всѣ мѣры къ тому, чтобы кругомъ Иртыша заселить всѣ свободныя земли, т. к. съ увеличеніемъ населенія края, разовьется и промышленность, а это не можетъ не оказать благотворнаго вліянія на развитіе самаго города.

Въ городѣ въ настоящее время (февраль 1914 г.) жителей всего лишь около 400 человѣкъ, большинство — торговцы и мастеровые. Церковь одна, но еще не достроена. Училище одно двух-классное Мин. Народн. Просв. Есть больница Пересел. Управл. Назначены четыре ярмарки въ годъ: съ 4-го марта, съ 9 мая, съ 14 сент. и съ 20 ноября. Есть три кирпичныхъ завода, нѣсколько складовъ сельско-хозяйственныхъ орудій и нѣсколько лѣсныхъ складовъ. Нѣсколько лавокъ обычнаго сельскаго типа: въ нихъ найдется все, что угодно. Коммерсантовъ еще мало; всѣ они очень незначительны, но работаютъ весьма хорошо въ смыслѣ—торговыхъ оборотовъ.

Должностныя лица: Приставъ 4-го стана П. А. Александровъ, Крестьянскій начальникъ 4-го уч. г. Шаровъ; Врачъ при переселенческой больницѣ Н. М. Коленевъ; Завѣдывающій училищемъ И. И. Рѣшетниковъ; Нач. Почт.-Телег. Отд.—Г. Г. Гриневичъ; Завѣдующій продажей мѣстъ—Представитель Перес. Управ. А. И. Блудовъ, Священно-церк. служители: Священникъ М. И. Троицкій, Псаломщикъ П. И. Скобѣевъ, Съ весны сюда будетъ переведена камера Мирового Судьи.

Торгово-промышленныя предпріятія.

Агентства пароходствъ.

Т-во Западно-Сиб. Парох. и Торговли.
Аг. А. С. Багаевъ,
Т-во Коншинъ и Двинаренко,
Т/Д. М. Плотниковъ и С-вья.

Аптека.

При больницѣ Переселенч. Управл.

Аптекарскіе товары.

Мирошниченко.

Бакалейно-Колоніальные товары.

Альховъ.
Андросовъ.
Елкинъ.
Мирошниченко.
Сафіуллинъ.

Галантерейн. товары.

Андросовъ.
Елкинъ.
Сафіуллинъ.

Желѣзо и пр. металлы.

Андросовъ.
Елкинъ.
Мирошниченко.
Сафіуллинъ.

Керосинъ и нефт. продукты.

О-во „Волга", (складъ).

Кожевенные товары.

Андросовъ.
Елкинъ.
Сафіуллинъ.

Лѣсные склады.

Жернаковъ.
Казенный перес. Управл.
Коваль.
Ярковъ.

Мануфактурная торговля.

Андросовъ.
Елкинъ.
Сафіуллинъ.

Машины земледѣльческ. и принадл. молоч. хозяйства.

Междун. К°. Комисс.—П. М. Гужвій.
Пересел. Упр. Каз. складъ.
Столль, В. Г. и К°, Т-во. Зав.—С. С. Звѣревъ.
Эльворти, Акц. О-во. Зав.—Т. С. Бурба.

Машины швейныя.

Зингеръ, К°.

Мебель.

Андросовъ.

Мельницы.

Мануйловъ,
Шмотинъ.

Мука.

Елкинъ.
Мирошниченко.
Ярковъ.

Мясная торговля.

Сайфулинъ.

Обувь.

Андросовъ.
Елкинъ.
Мирошниченко.
Сафіуллинъ.

Готовое платье.

Андросовъ.
Елкинъ.

Посуда и хозяйств. предметы.

Альховъ.
Андросовъ.

Елкинъ.
Мирошниченко.
Сафіуллинъ.

Рыбная торговля.

Андросовъ.
Елкинъ.

Хлѣбъ (зерномъ).

Грязновъ.
Жернаковъ.
Колокольниковъ.
Мирошниченко.

Плотниковъ.
Яковлевъ.
Ярковъ.

Шапки, фуражки.

Андросовъ.
Елкинъ.
Мирошниченко.
Сафіуллинъ.

Экипажи.

Казенный скл. Пер. Упр.
Столль, В. Г. и К°, Т-во.

ИШИМЪ.

Уѣздный городъ Тобольской губерніи, на несудоходной р. Ишимѣ, стоитъ у линіи Тюмень-Омской желѣзной дороги (въ двухъ верстахъ); промежутокъ этотъ началъ застраиваться съ проведеніемъ желѣзной дороги и г. Ишимъ сталъ замѣтно развиваться. Жителей около 15.000 душъ обоего пола; домовъ около 900. Церквей — пять, изъ нихъ двѣ домовыхъ: при тюрьмѣ и духовномъ училищѣ, двѣ гимназіи: мужская и женская, духовное училище: 4-хъ кл. городское училище, министерское училище, 3 церковно-приходскихъ школы. Ярмарки—три, Великимъ постомъ на 1-й недѣлѣ (сборная), 2-я Весенняя-Никольская — въ маѣ и 3-я Зимняя-Никольская,—огромная, съ 27 ноября по 15 декабря, оборотъ этой ярмарки достигаетъ до 4.000.000 руб. Эта ярмарка одна изъ главныхъ ярмарокъ въ Тобольской губерніи; но за послѣднее время начала падать и обороты стали уменьшаться. На эту ярмарку съѣзжаются, какъ для сбыта, такъ и для покупки; весьма издалека, не только изъ Европейской Россіи, но даже изъ заграницы. На ярмаркѣ сбываются въ большомъ колич.: лошади Сибирск., товары: жировые, мануфактурные, желѣзные, хлѣбъ, мѣстныя и привозныя кустарныя издѣлія. Въ городѣ есть телефонная сѣть, хорошее керосино-калильное освѣщеніе.

Заводы: кожевенные, салотопенные, мыловаренные, маслод., пивоваренный, конфектныя фабрики и 2 паровыя муком. мельницы. Жители занимаются: торговлею, хлѣбопашествомъ и табаководствомъ.

Должностныя лица: Городской голова — С. И. Двойниковъ, Члены управы:—И. И. Чернышевъ и А. К. Постниковъ, Секретарь—А. Ф. Кротовъ, Городск. техникъ—Павловъ, Гороск. врачъ—К. Д. Даніель, Исправникъ—В. А. Свѣчниковъ. Его помощникъ—Е. Н. Сѣдачевъ, Секретарь—В. В. Хлѣбниковъ, Приставъ — Г. Д. Сивковъ, Надзиратели: 1 уч.—В. Н. Саханенко, 2 уч.—Г. Т. Студенихинъ, Товарищи прокурора:—А. П. Бѣлозерскій и Н. Ф. Крашенинниковъ, Судебный слѣдователь—В. П. Пановъ, Предсѣдатель съѣзда крестьян. начальн.—С. С. Рязановъ, Секретарь—А. П. Бѣллавинъ, Завѣд. землеустр. партіей — Захаровъ, Уѣздный казначей—А. Н. Мамѣевъ, Бухгалтеръ—П. И. Котельниковъ, Начальникъ почт.-телегр. конторы—Н. И. Бѣловъ, Податные Инспектора: 1 уч.—Н. Ф. Королевъ, 2 уч.—И. И. Урбановичъ, Акцизный надзиратель—П. П. Алмазовъ, Помощники:—1 уч.—Д. Л. Итальянцевъ, 2 уч.—Я. К. Скорюкъ и 3 уч.—Э. Ю. фонъ-Гротъ, Завѣд. каз. винн. складомъ—

М. И. Дмитріевъ, Городской врачъ Завѣд. больн.—К. Д. Даніель, Сельской лечебн.—В. С. Діомидовъ, Уѣздный врачъ—Р. Г. Пельцанъ, Ветеринарные врачи:—В. С. Мастицкій и А. А. Кожевниковъ, Директоръ Общественнаго банка — Л. М. Воронинъ, Воинскій начальникъ — полк. К. В. Жуковскій, Директоръ мужск. гимн.—Сергѣевъ, Начальница женск. гимн.—Часовитина, Инспекторъ городск. училищъ—Тимофѣевъ, Смотритель духовн. учил. — Подъяковъ, Начальн. мѣстн. уч. жел. дор. — А. Д. Сербскій, Начальн. станціи—П. С. Палочанскій, Правит. инструкт. молочн. хозяйства—С. Ф. Петрухинъ, Завѣд. казеннымъ складомъ землед. орудій—І. И. Нордштейнъ, Инспекторъ народн. училищъ—В. П. Куминовъ.

Мировые судьи: 1-го уч. — Ф. М. Атласъ, 2-го уч. — В. Г. Краснопольскій, Нотаріусъ—Т. А. Постниковъ.

Частные повѣренные: Брагинъ, Дудзинскій, Ершовъ и Никитинъ.

Торгово-промышленныя предпріятія:

Агенты—комиссіонеры.

Кухтинъ, М. Ф.
Марденскій, А. В.
Пинаевъ, В. А.

Аптекарскіе товары.

Марденскій, А. В.

Аптеки.

Альбрехтъ, Г. Э.
Манушевичъ, Г. С.

Бакалейные товары.

Александровъ, Г. А.
Башмачниковъ, Я. В.
Баязитовъ, А.
Бобковъ, П. Н.
Бѣляевъ, В. С.
Грамматчиковъ, А. Ф.
Желтышевъ, П. Ф.
Жилинъ, П. И.
Колмаковы, бр., Т-во.
Карматскій и Кузнецовъ, т/д.
Копыловъ, Я. И.
Кутыревы, бр., Т-во.
Марденскій, А. В.
Мещеряковы, бр.
Ноносельцевъ.
Перминовъ и Родіоновъ, Т-во.

Банки.

Городской Общественный.

Виноторговли.

Александровъ, Г. А.
Иванищевъ.
Новосельцевъ.
Перминовъ и Родіоновъ, Т-во.

Воды искуственныя.

Альбрехтъ, Г. Э.
Баевъ, В. П.

Галантерейные товары.

Александровъ, Г. А.
Бокаревъ, І. П.
Башмачниковъ, Я. В.
Вострыхъ, Ф. П.
Грамматчиковъ, А. Ф.
Желтышевъ, П. Ф.
Ноевъ, П.
Перминовъ и Родіоновъ, Т-во.

Гостиницы и номера.

„Американская" (Обѣденниковой).
Кубецкій, А. О.
Пермяковъ.

Деревянная посуда.

Андреевъ, А. А.
Соринъ, Е. И.

Дорожныя вещи.

Лысова, Д. Л.

Желѣзо и др. металлы.

Андреевъ, Н. Н.
Астаховъ, А. И.
Волковъ, И. А.
Клыковъ, Г. Ф.
Клыковъ, М. Г.
Марковъ, Л. В.

Жировые товары.

Каменскій, В. В.
Кутыревы, бр., Т-во.

Ничковъ, С. И.
Постниковъ, Г. И.
Родькинъ, Е. П.

Земледѣльч. орудія и машины.

Барановъ, М. А.
Васильчикова, Я. И.
Датско-Сибирское Экспорт. О-во.
Казенн. скл. Пересѣл. Упр.
Клыковъ, М. Г.
Кутыревы, бр., Т-во.
Столль, В. Г. и К°, Т-во.
Шибаевъ, В. Е.

Золотыя и серебряныя вещи.

Желтышевъ, П. Ф.
Перминовъ и Родіоновъ, Т-во.
Тюховъ, И. Ф.

Игрушки.

Грамматчиковъ, А. Ф.
Желтышевъ, П. Ф.
Перминовъ и Родіоновъ, Т-во.

Инструменты.

Волковъ, И. А.
Клыковъ, Г. Ф.
Клыковъ, М. Г.

Керосинъ и нефт. продукты.

Кутыревы, бр., Т-во.
Нобель, бр., Т-во.
Перминовъ и Родіоновъ, Т-во.

Книги и канцел. принадл.

Сухановъ, Ф. Ф.

Кожевенные товары.

Вагановъ, И. А. (заводъ).
Вагановъ, Р. А. (заводъ).
Крестьяниновъ, Г. И.
Селицкій, Н. И.
Тигуновъ, А. Л.

Колбасныя.

Гекъ, С. О.
Малевъ, А. В.
Микъ, П. Д.

Кондитерскія.

Гекъ, С. О.
Микъ, П. Д.

Конторы комисс.-торговыя.

Пинаевъ, В. А.

Конторы страховыхъ О-въ.

„Саламандра". Агентъ: Т. А. Ивановъ-Малявкинъ.
„С.-Петербургское". Аг.: В. В. Горбатовъ.
„Сѣверное". Агенты: М. Ф. Кухтинъ, Д. Н. Перминова.
„Якорь". Аг.: К. П. Кулаковъ, В. А. Пинаевъ.

Конторы транспортныя.

Пинаевъ, В. А.

Краски, лаки и пр.

Волковъ, И. А.
„Довборы", Т-во.
Клыковъ, Г. Ф.
Клыковъ, М. Г.
Перминовъ и Родіоновъ, Т-во.

Лѣсные матеріалы.

Кулаковъ.
Михалевъ.
Перминовъ и Родіононовъ, Т-во.
Шацилло.

Мануфактурные товары.

Бокаревъ, І. П.
Вострыхъ, Ф. П.
Гонохинъ, В. П.
Стахѣевъ, И. Г.

Маслобойный заводъ.

Ишимская Артель.

Масла сливочн. скупка.

Датско-Сибирское О-во.
Каменскій, В. В.
Кутыревы, бр., Т-во.

Масло скоромное.

Каменскій, В. В.
Кустыревы, бр., Т-во.
Постниковъ, Г. И.

Машины и принадл. маслодѣлія.

Датско-Сибирское О-во.
Кутыревы, бр., Т-во.

Машины швейныя.

Зингеръ, К°.
Перминовъ и Родіоновъ, Т-во.

Мельницы мукомольныя.

Астаховъ, А. (водян.).
Иванищевъ (поров.).
Фридериксъ (паров.).

Мыловар. заводъ.

Тверсковъ, И. Е.

Обувь.

Бокаревъ, І. П.
Крестьяниновъ, Г. И.
Лысова, Д. Л.
Платоновы, бр.
Родькинъ, Е. П.
Селицкій, Н. И.
Тигуновъ, А. Л.

Пиво.

Баевъ, В. П., (заводъ).
Баевъ, В. П., (складъ).
Давыдовскаго, (складъ).
Злоказова, Ф. А., С-вья, т/д.
Поклевскій-Козелдъ, т/д.

Пимокатныя заведенія.

Богдановъ.
Гайдукова.
Родькинъ, Е. П.
Фаддѣевъ, И. Ф.

Платье готовое.

Бокаревъ, І. П.
Вострыхъ, Ф. П.
Гонохинъ, В. П.
Оберштейнъ.
Стахѣевъ, И. Г.

Подрядчики.

Смоленцевъ, И. Е.
Сурнинъ, Ф. Г.

Подрядчики по перев. грузовъ.

Бердюгинъ.
Кузнецовъ.
Оборинъ.
Смагинъ.
Хайкинъ, А.

Порохъ, оружіе и пр.

Волковъ, И. А.
Перминовъ и Родіоновъ, Т-во.

Посуда и хозяйств. принадл.

Башмачниковъ, Я. В.
Брюхановъ, А.
Грамматчиковъ, А. Ф.
Кутыревы, бр., Т-во.
Перминовъ и Родіоновъ, Т-во.

Сало (скупщики).

Каменскій, В. В.
Постниковъ, Г. И.

Салотопенн. заводы.

Бобковъ, П. Н.
Каменскій, В. В.
Тверскова, Ф. П.

Скобяные товары.

Андреевъ, Н. Н.
Астаховъ, А. И.
Клыковъ, Г. Ф.
Клыковъ, М. Г.
Марковъ, Л. В.

Стекло разное.

Злоказова, Ф. А., С-вья, т/д., (складъ).
Завѣдуетъ В. А. Пинаевъ.

Табачныя издѣлія.

Карматскій и Кузнецовъ, т/д.
Колмаковы, бр., Т-во.
Кутыревы, бр., Т-во.
Перминовъ и Родіоновъ, Т-во.

Типографія.

Двойниковъ, С. И.

Фотографіи.

Жилинъ, П. И.
Федоровъ, И. Г.

Фотографич. принадл.

Волковъ, И. А.
Марденскій, А. В.

Фрукты.

Баязитовъ.
Гиреевъ.

Хлѣбъ (зерномъ).

Двойниковъ, С. И.
Каменскій, В. В.
Колмаковы, бр., Т-во.
Кутыревы, бр., Т-во,
Пинаевъ, В. А.
Постниковъ, Г. И.

Часы.

Лебсонъ.
Мельниковъ.
Перминовъ и Родіоновъ, Т-во.

Чай и сахаръ.

Губкина и Кузнецовъ, Т-во, (складъ).
Карматскій и Кузнецовъ, т/д.

Кутыревы, бр., Т-во.
Перминовъ и Родіоновъ, Т-во.

Шапочный товаръ.

Бокаревъ, І. П.
Вострыхъ, Ф. П.
Лысова, Д. Л.
Стрѣловъ, Г. Я.

Шорный товаръ.

Вагоновъ, Р. А.
Крестьяниновъ, Г. И.
Селицкій, Н. И.
Тигуновъ, А. Л.

Экипажи.

Ерофѣевы, бр.
Шацилло.

КААХКА.

Селеніе Тедженскаго уѣзда Закаспійской области, у линіи Средне-Азіатской жел. дороги, въ 120 верстахъ отъ обл. г. Асхабада, резиденція Атекскаго Пристава. Торговое значеніе поселка постепенно развивается на почвѣ сношеній съ Персіей. На этой станціи обыкновенно остаются ѣдущіе на Мешедъ, чтобы воспользоваться болѣе удобнымъ воднымъ сообщеніемъ по сравненію съ колеснымъ путемъ черезъ с. Душакъ. Въ поселкѣ имѣются: православная церковь, татарская мечеть, двухклассная школа (желѣзнодорожная), почтово-телеграфная контора, пріемный покой и лазаретъ. Населенность селенія съ точностью установить затруднительно, но, приблизительно, можно считать не превышающимъ 1500 человѣкъ обоего пола, не считая личнаго состава войсковыхъ частей, стоящихъ въ поселкѣ.

Торгово-Промышленныя предпріятія.

Бакалейно-гастроном. товары.

Ассадулаевъ, И.
Ахундовъ, Х.
Бековъ, Али-Бекъ.
Ибрагимовъ, Н. М.
Касымовъ, Г. М.
Мамедовъ, К. М.
Назаровъ, Т. М.
Риза-Шахъ-Мирза.
Ходжановъ, А.

Виноторговли.

Григорьянцъ, А.
Мирзаянцъ, М.

Лѣсная торговля.

Юзбашевъ, П.

Мануфакт., галант. и др. товары.

Агаджановъ, Юсуфъ.
Ибрагимъ, Али.
Мамедовъ, К. М.
Юзбашевъ, Б. М.
Юсуповъ, А. С.

Номера для пріѣзжихъ.

Карамовъ, А.

Хлѣбъ въ зернѣ и сырье.

Алекперовъ, К.
Апрѣсовъ, А.
Рустамъ, Чапаръ.

КАЗАЛИНСКЪ.

Уѣздный городъ Сыръ-Дарьинской области, основанъ въ 1854 г., находится подъ 45° 46′ сѣв. шир. и 31° 47′ вост. долготы, на высотѣ 235 фут. надъ уровнемъ моря, въ разстояніи 815 верстъ отъ своего губ. гор. Ташкента и въ 9 верстахъ отъ одноименной станціи Ташкентской ж. д., на берегу р. Сыръ-Дарьи, впадающей въ Аральское море. Населеніе города опредѣляется приблизительно около 12000 душъ об. пола. Въ городѣ болѣе 660 зданій, 1 церковь, 5 мечетей и

14 учебныхъ заведеній. Жители занимаются, главнымъ образомъ, земледѣліемъ и рыболовствомъ. Улицы вымощены камнемъ, тротуары изъ кирпича, освѣщеніе керосино-калильное, имѣются извозчики; въ городѣ есть общественное собраніе, городской садъ, библіотека. Городской бюджетъ около 35000 рублей. Цѣны на квартиры очень умѣренныя, топливо недорого; мясо—9—11 к. фунтъ, рыба—15—20 к. за фунтъ, хлѣбъ—5—6 к. фунтъ, овощи дешевы. Ввозъ и вывозъ разныхъ товаровъ исчисляется около 3 милл. рублей, причемъ главными статьями вывоза служатъ: рыба, сырье, шерсть, а ввоза—самые разнообразные товары.

Должностныя лица: Уѣздный начальникъ—полк. И. Л. Арзамасовъ, Помощникъ его—Н. С. Масичъ, Секретарь Уѣзднаго управленія—Ф. Ю. Годлевскій, Полицейскій приставъ—Н. А. Александровъ; Городской архитекторъ—Н. А. Фицлеръ, Городской врачъ—В. С. Елкинъ, Уѣздный—М. С. Тимофеевъ, Ветерин. врачъ—В. Д. Лубнинъ, Завѣд. лѣсничествомъ—Н. А. Прокофьевъ, Податной инспекторъ—Б. І. Сорокинъ, Казначей—Ф. А. Галковскій, Нач. почт.-телегр. конторы—г. Сальниковъ, Смотритель рыбн. промысловъ—Ф. И. Червинскій, Письменный переводчикъ—В. К. Мирецкій, Мировые судьи: 1-го уч.—Н. Ф. Стальмашевскій и 2-го уч. Свидерскій. Нотаріусъ—А. И. Ильинъ.

Торгово-промышленныя предпріятія.

Аптеки.

Городская.
Ильина.

Бакалейные товары.

Девишевъ, В. А.
Егоровъ, Н. Н.
Малашева, А., Н-ки.
Парфеновъ, С. И.
Хуссаиновъ, А., Н-ки, т/д.

Бумага.

Солоницынъ, П. Н.

Бѣлье.

Егоровъ, Н. Н.

Виноторговли.

Егоровъ, Н. Н.
Иванова, Н. И., Н-ки.
Первушинъ, И. А.
Солоницынъ, П. Н.

Воды фруктовыя.

Фролова, М. (заводъ).

Галантерейные товары.

Егоровъ, Н. Н.
Малашева, А., Н-ки.
Султанмуратовъ, А.
Фанзыбаевъ, А. Д.
Хуссаиновы, бр., т/д.
Юхановъ, Ш.

Желѣзо и др. металлы.

Мокинъ, Л.
Фанзибаевъ, А.
Хуссаинова, А., Н-ки, т/д.

Земледѣльч. машины.

Егоровъ, Н. Н.

Золото, серебро и часы.

Егоровъ, Н. Н.

Игрушки.

Яковлевъ, Н. С.

Керосинъ и нефть.

Т-во бр. Нобель.

Кожевенные товары.

Абдрауфовъ.
Зальмъ.
Фахрутдиновъ, Х.
Хуссаинова, А., Н-ки, т/д.

Конторы комиссіонныя.

Красильниковы и Рейтманъ.
Марковъ.
Мокѣевъ.
Тимофеевъ.

Контора пароходная.

Лапшинъ.

Конторы страхов. Обществъ.

2-е Россійское—Н. Н. Егоровъ.
Росс. Страх. и Трансп. О-во. Аг. П. С. Михайловъ.
„Сѣверное". Аг. Н. Бѣлоцерковскій.
О-во „Волга". М. С. Прохоровъ.

Конторы транспортныя.

Богачевъ, Н. Е., дов. М. С. Прохоровъ.
Росс. Трансп. и Страх. О-во, Аг. П. С. Михайловъ.

Лѣсные склады.

Журабаевъ, Ф.
Мокинъ, Л.
Тайбаевъ, И. А.
Шишонковъ, К. М.

Мануфактура.

Адамовъ, Ш.
Бахаревъ, Л. Е. и Борзыкова, П. Т.
Давидовъ, С.
Девишевъ, В.
Закимовъ, М. Б.
Ибрагимовъ, Я.
Калантаровъ, Я. И. съ С-ми.
Малашева, Н-ки.
Миркамаловы, М. и М.
Назаровъ, А. Н.
Парфеновъ, С.
Фанзыбаевъ, А.
Фахрутдиновъ, Х.
Хаимовы, С. И. и М.
Хуссаиновы, бр., т/д.
Хусинбаевъ, М.
Шимоновъ, Н. Б. и К°, т/д.

Машины швейныя.

Егоровъ, Н., Н.
Зингеръ, К°.

Мебель.

Егоровъ, Н. Н.

Мельницы мукомольныя.

Верещагинъ, А. Я.
Кончаловъ, А. П.
Луценко, Т. А.
Пащенковъ, П. С.

Музыкальн. инструменты.

Егоровъ, Н. Н.

Мучная торговля.

Кузьминъ, И. И.
Пестовъ, П. И.

Мыло и свѣчи.

Егоровъ, Н. Н.

Мѣховые товары.

Фахрутдиновъ, К. Ф.
Хуссаинова, Н-ки, т/д.

Мясныя торговли.

Жуковъ, Н. Ф.
Календаревъ, С. Ю.
Хуссаиновы, бр., т/д.

Номера для пріѣзжихъ.

Шишонковъ, М. Г.

Обувь.

Егоровъ, Н. Н.
Третьяковъ, И.
Шмедеръ, Х.
Штельмахеръ, С.

Пиво.

Иванова, Н. Н., Н-ки.

Писчебумажн. товары.

Егоровъ, Н. Н.

Платье готовое.

Егоровъ, Н. Н.

Посуда и хозяйств. предметы.

Егоровъ, Н. Н.
Хуссаиновы, бр., т/д.

Пухъ и перо.

Егоровъ, Н. Н.

Разные товары.

Егоровъ, Н. Н.

Рестораны.

Фролова, М.

Ружья и охотн. принадлежн.

Егоровъ Н. Н.

Рыбная торговля.

Бахарева, Л. Е. и Борзыкова, Б. П.
Красильникова и Рейтманъ.
Марковы, бр.
Мокѣевъ, А. М.

Скобяные товары.

Хуссайнова Н-ки.

Скотопромышленность.

Егоровъ, Н. Н.

Скупка сырья.

Миркамановы, М. и М.
Хуссаиновы, бр., т/д.
Фахрутдиновъ, Х.

Табачныя издѣлія.

Егоровъ, Н. Н.
Солоницынъ, П. Н.

Типографія.

Кондратьевъ, А. П.

Топливо (дрова, уголь).

Егоровъ, Н. Н.
Кашаевъ, А. И.

Хлѣбъ (зерно.)

Закимовъ, М, Б.
Миркамановы, М. и М.
Фахрутдиновъ, Х.
Хуссаиновы, бр., т/д.

Чай и сахаръ.

Закимовъ, М. Б.
Егоровъ, Н. Н.
Фахрутдиновъ, Х.

Шапки и фуражки.

Егоровъ, Н. Н.

Шерсть, волосъ, щетина.

Девишевъ, В.
Миркамановы, М. и М.
Фахрутдиновъ, Х.
Хуссаиновы, бр., т/д.

Шорный товаръ.

Кашаевъ, А. И.

Экипажи и шины.

Егоровъ, Н. Н.
Шишонковъ, К. М.

КАИНСКЪ

Уѣздный городъ Томской губерніи. Основанъ, въ 1722 году, къ губерніи приписанъ въ 1804 г. Стоитъ на р. Оми, въ которую у самаго города впадаетъ рѣка Каинка, въ 12 верстахъ отъ одноименной станціи Сибирской желѣзной дороги, съ которой соединяется особой желѣзнодорожной вѣткой. Жителей по послѣднимъ свѣдѣніямъ около 13.000 человѣкъ об. пола. Домовъ около 900. Церквей четыре, еврейскій молитв. домъ и костелъ. Училищъ 12: уѣздное, 4 городскихъ приходскихъ, мужская и женская гимназіи, три церковно-приходскихъ школы и еврейская школа; есть еще желѣзнодор. училище. Ярмарки бываютъ: Петропавловска —29 іюня, Спасская—1 августа и—важнѣйшая по привозу—Михайловская—8 ноября, оборотъ которыхъ достигалъ 400 тыс. руб. Товаръ сбывается преимущественно жировой. Заводовъ 8: винокуренный пивоваренный (не работаетъ), 3 кожевенныхъ и мыловаренно-свѣчныхъ. Здѣсь умѣстно будетъ замѣтить, что городъ и его районъ крайне нуждаются въ хорошо оборудованной крупчатной паровой мельницѣ: въ 5 верстахъ есть турбинная мельница на р. Оми, но работаетъ она не круглый годъ и даетъ продуктъ простого размола; между тѣмъ, спросъ на крупчатку удовлетворяется привозной мукой изъ г. г. Омска, Петропавловска, Ново-Николаевска, благодаря чему и цѣны на продуктъ сравнительно высоки, т. к. торговцамъ приходится получать муку уже не изъ первыхъ рукъ, да платить за провозъ. Цѣны на привозные хлѣбные продукты зависятъ, прежде всего отъ качества урожая. До проведенія великаго Сибирскаго пути цѣны были очень незначительны такъ, напр., многіе помнятъ, когда пшеница продавалась по 20 коп. за пудъ

мука пшеничная 25 к., рожь 14 к., мука ржаная 18—20 к., овесъ и ячмень 11—12; въ началѣ 1912 года пшеница была 1 р. 15—1 р. 30 к., рожь 85 к.—1 р., мука отъ 5 до 10 к. дор же зерна; въ началѣ 1914 года цѣны были такія: пшеница 75—85 к. пудъ, рожь 55—65 к., овесъ 45—55 к., ячмень 60 к. за пудъ; сѣно возами въ 10—20 пуд. по 75 к.—1 р. 50 к. Цѣны на квартиры различны, въ зависимости отъ степени удаленности отъ центра города и пр.: комната съ кухней 8—12 р. въ мѣсяцъ, 3 комнаты и кухня 20—25 р., 5 комнатъ и кухня 40—50 р. Дрова—березовыя сплавныя (10 и 12 верш.) 5—6 р. сажень, сухія 6—8 р.; каменный уголь 20—25 к. за пудъ. Благоустройствомъ городъ похвалиться еще не можетъ: ни мостовыхъ, ни водопровода, ни телефоновъ, ни автомобилей, ни трамваевъ; имѣются десятка 3—4 извозчиковъ. Открыта года два тому назадъ частнымъ предпринимателемъ электрическая станція, но пользованіе энергіей вслѣдствіе непомѣрно высокихъ цѣнъ недоступно широкимъ слоямъ населенія. Жители занимаются хлѣбопашествомъ, торговлей, частью скотоводствомъ и извозомъ. Въ городѣ имѣются: образцовая сельско-хозяйств. ферма, метеорологическая станція, больница на 55 кров. (при больницѣ аптека), военный лазаретъ, богадѣльня, общественное собраніе, городской садъ, библіотека, общество попеч. о начальн. образованіи, общество молочнаго хозяйства, артельный мясолодѣльный заводъ (сливочное экспортное масло), казенный винный складъ и пр. Изъ учрежденій имѣются: Контора нотаріуса, канцелярія крестьянск. начальника 1 уч., канцеляріи: податного инспектора, лѣсничаго, акцизнаго (управленіе II округа), казначейство, управленіе воинскаго начальника, почтово-телеграфная контора, Уѣздное полицейское Управленіе, Городская Управа, Камеры Мировыхъ судей и т. д. По слухамъ, предположена постройка воинскихъ казармъ.

Изъ крупныхъ торговыхъ селъ Каинскаго уѣзда слѣдуетъ назвать села. **Спасское и Каргатъ**,—въ коихъ за послѣдніе года особенно широко развивается маслодѣліе (артельные маслод. заводы) и торговля хлѣбомъ и жировыми товарами. Затѣмъ можно указать еще на села: **Убинское, Юдино, Зюзинское**,—послѣднія два расположены близъ огромнаго озера „Чаны“, которое окрестнымъ населеніемъ именуется „моремъ“ и очень богато рыбой (щука, окунь, язь и др.).

Въ разстояніи двухъ часовъ ѣзды (по просел. дорогѣ) отъ станціи, есть озеро Устьянцевское со щелочно-глауберовой водой, прекрасно дѣйствующей при желудочно-кишечныхъ страданіяхъ,—но благоустроеннаго курорта здѣсь нѣтъ и больные лишены всякихъ удобствъ. При озерѣ **Карачинскомъ** Управленіемъ Сибирской ж. д. устроенъ и весьма прилично оборудованъ курортъ „Карачи“. Изъ другихъ селъ—Шипицинское, Кыштовское и др. выдѣляются крупнымъ производствомъ сливочного масла (артельные маслодѣлательные заводы).

Маршрутъ. отъ Каинска до Колывани: Осиновые колки—31 в., Колмаково 31 в., Убинская—31 в., Карганская 26 в., Каргатскій форпостъ 28 в., Каргат. Дуброва—25 в., Иткульская—24 в., Сектинская—25 в., Овчинникова—17 в., Крутыя лога—26 в., Тырышкино—21 в., и Колывань—21 вер.

Должностныя лица: Уѣздный Исправникъ—П. П. Гониловъ, помощникъ его—Н. Е. Липскій, Секретарь—Н. И. Честняковъ, Крестьянскіе Начальники: 1 уч.—К. Г. Мякишевъ, 2 уч.—А. А. Садовниковъ, 3 уч.—К. С. Неведровъ, 4 уч.—А. В. Мраморновъ; Податной Инспекторъ—Л. А. Микріевскій, помощникъ его—Б. А. Либгартъ; Лѣсной Ревизоръ—Л. Л. Соболевъ; Лѣсничій—В. Е. Гордѣевъ; Акцизный Надзиратель—А. И. Шишкинъ; Казначей—А. П. Кривошей-Галковскій; Начальникъ почт.-телегр. конторы—А. П. Кичигинъ, помощникъ его—Н. Г. Бурчани-

новъ; Воинскій начальникъ—подполк. И. Н. Ломоносовъ; Городской Голова П. М. Дагаевъ, заступ. его мѣсто чл. Управы—П. С. Ивановъ, Секретарь Управы—П. Е. Головинъ; Инструкторъ молочн. хоз.—Д. Д. Кальнинъ, Завѣд. школой молочн. хоз.—И. П. Синенко, Завѣд. лаборат. молоч. хоз.—А. М. Коленевъ; Завѣд. Землеустр. партіей—С. В. Шперлингъ; Полицейск. Надзир.: 1-й части—И. М. Сычъ, 2-й части—Погадаевъ; Мировые судьи: 2-го уч.—Г. А. Меморскій, 6-го уч. (слѣдств.)—С. К. Бусурмановъ; Нотаріусъ: Павелъ Феоктистовичъ Жуковъ.

Адвокатура: Прис. повѣр.—А. И. Поппель, Частн. повѣр.—В. В. Синельниковъ.

Торгово-промышленныя предпріятія.

Аптекарскій магазинъ.

Кирейлисъ, И. К.

Банки и кредитн. учрежденія.

Городской обществ., им. Шкроева, дир. А. Г. Ивановъ.
Русскій для внѣшней торг., упр. І. Л. Островскій.
Сибирскій торг. Аг. І. Л. Кирилловъ.
Ссудо-Сберегательное Т-во.

Бакалейные и колон. товары.

Волковъ, И. С. съ С-ми, т/д.
Куркинъ, П. М.
Левако, И. А,
Минскій, В. И.
Митрохинъ, А. П.
Семеновъ, Е. С.
Шкроевъ, Н. В.

Велосипеды.

Волковъ, И. С. съ С-ми т/д.
Левако, И. А.
Шкроевъ, Н. В.

Винокуренный заводъ.

Ново-Троицкій заводъ.

Виноторговли.

Сычевскій, В. М.
Толкачева, П. Ф.
Шкроевъ, Н. В.

Галантерейные товары.

Волковъ, И. С., съ С-ми, т/д.
Левако, И. А.
Шкроевъ, Н. В.

Граммофоны.

Волковъ, И. С., съ С-ми т/д.
Левако, И. А.
Шкроевъ, Н. В.

Дичь битая.

Бѣловъ, К. Ф.

Желѣзно-скобяные товары.

Левако, И. А.
Мощитскій, Я. Ф.
Сибирцевъ, В. Н.
Сибирцевъ, Н. І.
Шкроевъ, Н. В.
Шубинъ, Н. И.

Жировые товары.

Бульвахтеръ, И. Л.
Левако, И. А.
Пятковъ, И. Д.

Земледѣльч. машины и принадл. молочн. хозяйства.

Куперштохъ и Коноваловъ, т/д., въ станц. поселкѣ.
Лундъ и Петерсенъ, тоже.
Казенный скл. Переселенч. Упр.
„Работникъ", Т-во.
Рандрупъ, С. Х.
„Сибирская К°, въ станц. поселкѣ.

Игрушки.

Волковъ, И. С. съ С-ми, т/д.
Левако, И. А.

Керосинъ и нефтян. продукты.

Нобель, бр., Т-во.
Шкроевъ, Н. В.
Шубинъ, Н. И.

Кирпичные заводы

Городской.
Булгаковъ, С. І.
Бульвахтеръ, И. Л.
Левако, И. А.

Книги и канцел. принадлежн.

Бѣловъ, К. Ф.
Левако, И. А.
Шкроевъ, Н. В.

Кожевенные товары.

Мясниковъ, А. М.
Тинкеръ, М. С.

Колбасная.

Долгалевскій.

Кондитерскія.

Пермитинъ, Е. С.
Рѣзникова.
Фуксъ.

Конфектныя и пряничныя.

Досмановъ, А. Н.
Фельдманъ, З. И.

Мануфактурные товары.

Волковъ, И. С., съ С-ми т/д.
Ерофѣева, Е. И.
Мощитскій, Я. Ф.
Симбирцевъ, В. Д.
Шкроевъ, Н. И.
Шубинъ, Н. И.

Маслобойный заводъ.

Рыбниковъ, Н. Ф. (на р. Оми).

Мельница мукомольная.

Рыбниковъ, Н. Ф.

Мыловарен. и салотоп. заводы.

Коганъ, И. А.
Лившицъ, С. Я.
Мясниковъ, А. Д.

Мясная торговля.

Борзыхъ, В. П.
Бульвахтеръ, И. Л.
Власовъ, И. П.
Ивахинъ, Д. Д.
Крымскій, І. Л.
Саламатовъ, А. И.
Хабасъ, М. Г,

Номера и меблированныя комнаты.

Лившицъ, С. Я, Московск., ул.
„Лондонъ“ (бывш.), Александр. ул.
„Сибирскіе“, Московск. ул.
„Центральные“, Думск. ул.

Обувь.

Волковъ, И. С., съ С-ми, т/д.
Левако, И. А.
Мощитскій, Я. Ф.
Шкроевъ, Н. В.

Оружіе и охотн. принадлежн.

Левако И. А.
Шкроевъ, Н. В.
Шубинъ, Н. И.

Парикмахерскія.

Коганъ, Д. И.
Тюменцевъ.

Парфюмерные товары.

Волковъ, И. С., съ С-ми т/д.
Левако, И. А.
Шкроевъ, Н. В.

Пимокатныя заведенія.

Безпрозванныхъ, В. И.
Рыбниковъ, Н. Ф.
Суслова, М. И.

Платье готовое и меха.

Волковъ, И. С., съ С-ми, т/д.
Шкроевъ, Н. В.

Посуда и хозяйствен. предметы.

Волковъ И. С., съ С-ми, т/д.
Левако, И. А.
Шкроевъ, Н. В.

Ресторанъ.

„Якорь“, Мал. Набережная.

Рыбная торговля.

Бѣловъ, К. Ф.

Скупка сырья.

Бульвахтеръ, И. Л.
Кемельманъ, Н. Я.
Левако, М. А.
Фихманъ, А. А.

Страховыя конторы.

„2-е Россійск. Об-во“ Аг.— К. Ф. Бѣловъ.
„Саламандра“. Аг.. М. И. Алексѣевъ, В. Г. Зайцевъ, І. Л. Островскій.
„Московское Об-во“, Аг. П. П. Ивановъ.
„С.-Петербургское О-во“, Аг. И. Д. Симбирцевъ.
„Сѣверное О-во“, Аг. А. И. Досмановъ и М. А. Поляковъ.
„Якорь“, Аг.: Н. Г. Бурчаниновъ.

Табачныя издѣлія.

Волковъ, И. С., съ С-ми, т/д.
Левако, И. А.
Шкроевъ, Н. В.

Типографіи.

Бурдукова, А. Л.
Шевелиной, Е. А.

Транспортныя конторы.

Масловъ, М. Л.

Фотографія.

Бѣловъ, К. Ф.

Фотографич. принадлежности.

Бѣловъ, К. Ф.

Фруктовая торговля.

Султановъ, Т.

Хлѣбъ въ зернѣ.

Бѣловъ, К. Ф.
Досмановъ, А. И.
Кожевниковъ, Н. С.
Курпинъ, П. М.
Шкроевъ, С. М.

Часы, золото и серебро.

Волковъ, И. С., съ С-ми, т/д.
Ельяновъ, И. М.
Ивановъ, П. П
Левако, И. А.
Шкроевъ, Н. В.
Юровскій И. М.
Юсуповъ, И. А.

Чай и сахаръ.

Волковъ, И. С., съ С-ми, т/д.
Шкроевъ, Н. В.

Шапки, фуражки и шляпы.

Волковъ, И. С., съ С-ми, т/д.
Левако, И. А.
Шкроевъ, Н. В.

Швейныя машины.

Волковъ, И. С., съ С-ми, т/д.
Зингеръ, К°.
Шкроевъ, Н. В.

Шерсть, волосъ и щетина.

Кемельманъ, Н. Я.
Фрихманъ, А. А.

Шорные товары.

Бульвахтеръ, И. Л.
Пятковъ, И. Д.
Тюринъ, В. А.

КАМЕНЬ.

Село Барнаульскаго уѣзда, Томской губерніи, подъ 51° 20′ сѣв. шир. и 53° 45′ вост. долг., расположено на р. Оби, въ растояніи отъ г. Барнаула 180 верстъ и Н. Николаевка—200 верстъ. Образовалось село изъ деревень: Старинки, Журавлевой и Куксиловой. Число жителей, по послѣднимъ свѣдѣніямъ, достигаетъ—, 20.000 душъ обоего пола, составляясь, главнымъ образомъ, изъ малороссовъ, мордвы, чувашей и др. Въ селѣ имѣются, — одна православная церковь: (въ Іюлѣ 1912 г. заложенъ второй храмъ), переселенческая больница и 4 учебныхъ завѣденія: частное уч. завед. 1-го разр. для об. п., два 2-классн. училища М. Н. П., Церк.-приход. школа и школа грамоты. При мѣстномъ Общественномъ Собраніи организовано литературно-музыкально-драматическое Общество: библіотекъ три: одна при Общ. Собраніи, другая—при О-вѣ Приказчиковъ, третья при 1-мъ двухкл. училищѣ. Въ селѣ ежегодно двѣ ярмарки: Сергіевская—съ 2 Іюля и Знаменская—съ 27 Ноября, объ недѣльныя; предметами торговли на этихъ ярмаркахъ служатъ хлѣбные и жировые товары и мануфактура; обороты: первой около 20000 руб., второй около 10000 руб. Размѣръ сельскаго бюджета достигаетъ 40000 руб. Въ селѣ площадь (Базарная) и 6 улицъ: Большая (главная), Береговая, Саратовская, Третья, Четвертая и Пятая. С. Камень—одно изъ самыхъ крупныхъ торговыхъ селъ Томской губерніи; размѣры его торговыхъ

оборотовъ быстро возрастаютъ: хлѣбныя операціи выражаются суммой около 6 милліоновъ рублей, провозъ яицъ достигаетъ 50000 пудовъ, масла около 100000 бочёнковъ (свыше 350000 пудовъ); общій годовой оборотъ можно считать не менѣе 25000000 рублей. Возбуждено уже ходайство о возведеніи села Камень въ городъ и есть основаніе полагать, что ходатайство это будетъ удовлетворено въ непродолжительномъ времени. Жители села занимаются, главнымъ образомъ, хлѣбопашествомъ, а затѣмъ торговлей и грузкою товаровъ на пристаняхъ. Есть предположеніе о соединеніи с. Камень желѣзной дорогой съ Алтайской жел. дор. Въ началѣ 1914 г. въ селѣ открыла свои операціи Городская станція Сиб. ж. д.

Должностныя лица: Полицейскій приставъ 3-го стана — С. И. Вишневскій. Мировые судьи — Лавровскій и И. И. Архангельскій. Податной Инспекторъ 2 уч. С. Н. Дедюхинъ, помощникъ его — М. В. Теодоровичъ. Помощн. акцизн. надзирателя И. П. Богомоловъ. Крестьянскій Начальникъ 3 участка А. Н. Урываевъ, Начальникъ Пристанскаго поста В. С. Калиновскій. Старшій Инструкторъ по сельско-хозяйственной части—Уч. Агр. Г. О. Смѣловъ, Правитъ техники по молочному хозяйству: Ѳ. Ѳ. Русецкій и П. П. Сидоровъ. Врачъ при пересел. больницѣ А. А. Лопатинъ. Прис. повѣренный С. Н. Васильевъ. Частный повѣренный В. Н. Ставровъ. Нотаріусъ — графъ М. А. Подгоричани-Петровичъ. Обяз. суд. прист. исполн. приставъ 3 ст. С. И. Вишневскій.

Торгово-промышленныя предпріятія.

Агентства.

Пароходныя.

Ельдештейнъ Н-въ — Г. Е. Ельдештейнъ.
Мельниковой—М. Г. Чистяковъ.
Плотникова, М. и С-вья — П. Ф. Кочневъ.
Зап. Сиб. Пар-ства—Бальдинъ.
Фуксмана—А. П. Иконниковъ.
Мошкина—В. С. Петкевичъ.
Гуляевъ и Рудинъ, Т-во.—П. А. Щербаковъ.
Соединен. К° парох., Т-во.

Страховыя.

О-ва „Якорь" — А. Ф. Бахаревъ. С. А. Румянцевъ. С. А. Неворотовъ.
Русскій Ллойдъ—Ф. Т. Кельдеръ.
С.-Петербургскаго—Ю. Ф. Шукевичъ.
Т-ва „Саламандра" — А. А. Нефедьевъ. В. С. Петкевичъ.
„Сѣвернаго" О-ва—П. Ф. Кочневъ.
2-го Россійскаго О-ва—Ю. А. Чайгина.

Транспортныя.

„Гергардъ и Гей"—С. Я. Крыловъ.
„Бр. Каменскихъ"—Ф. Я. Пѣшковъ.
Мельниковой, С. И., парох.—М. Г. Чистяковъ.
Городская станція Сибир. ж. д.

Аптеки.

Мочаловъ, И. Е.
„Ново-Каменская" (Буянова).

Аптекарскій магазинъ.

Куликова, А. М.

Банки.

Сибирскій Торг. Банкъ—Отдѣленіе,

Бакал.-колон. товары.

Винокуровъ, А. И. съ С-ми, т/д.
Жернаковы и Лапшинъ, Т-во.
Локотковъ, Г. Л.
Хомутовъ, А. С.

Виноторговли.

Хомутова, М. П.
Чайгинъ, С. Р.

Воды фруктовыя.

Камелинъ, С. Е. (соб. зав.).

Галантерейные товары.

Винокуровъ, А. И. съ С-ми, т/д.
Второвъ, А. Ф. и С-вья, Т-во.
Поповъ, С. А.
Хомутовъ, А. С.
Юсуповъ, Исх. Саб.

Дорожныя вещи.

Винокуровъ, А. И. съ С-ми, т/д.
Второвъ, А. Ф. и С-вья, Т-во.
Хомутовъ, А. С.

Желѣзо и пр. металлы.

Винокуровъ, А. И. съ С-ми, т/д.
Летуновъ, Г. И.
Пудовкинъ, П. Я.

Жировые товары.

Винокуровъ, А. И. съ С-ми, т/д.
Вяткинъ, М. В.
Л шанковы, бр.
Чайгинъ, А. Ф.

Золото, серебро, часы.

Винокуровъ, А. И. съ С-ми, т/д.
Второвъ, А. Ф. и С-вья, Т-во.

Керосинъ.

Нобель, бр., Т-во.

Книги, газеты.

Онучичъ, Е. С.

Кожевенные товары

Казаковскій, А. С., (зав.).
Носковъ, В. П., (зав.).
Присѣкинъ, Я. Ф.
Селюнины, бр. (дов. И. М. Селюнинъ
Суховъ, П. Д. (дов. П. Е. Вяткинъ).

Колбасныя.

Кравчикъ, А.
Ястржембской.

Кондитерскія.

Самарской.
Ястржембской.

Лѣсные склады.

Кабинета Его Величества.
Калятинъ-Шулевичъ.
Петкевичъ, В. С.
Чистяковъ и Селюнинъ.
Юразовъ и Суворовъ.

Мануфактурныя торговли.

Винокуровъ, А. Г., съ С-ми, т/д.
Второвъ, А. Ф. и Т-вья, Т-во.
Драчева, А. Г.
Мухамедовъ и Маджановъ, Т во.
Рамазановъ, Х.
Хомутовъ, А. С.
Юсуповъ, Исх. Саб,
Юсуповъ, Ю.

Масло сливочное (покупка) и прин. мол. хоз.

Іергенсенъ, дов. В. А. Аль.
Кнудсенъ, В. В., дов. Г. П. Сковсгордъ.
Мортенсенъ, Э., дов. И. И. Нильсенъ.
Сибирская К°., дов. П. И. Юргенсенъ.
Фіентъ, дов. В. И. Прохоровъ.
Эйгенманъ, дов. И. И. Янисъ; послѣднія 2 фирмы покупаютъ также дичь, яйца и пр.

Мастерскія разныя.

Вейрика (сапожная).
Здорикова (парикмахерская).
Кузнецова (мебельно-обойная).
Малькова и Ушакова (портняжныя).
Рычковъ, І. Н. (перепл.-картон.).
Савиныхъ, И. П. (механич.).
Харитоновой (модная).

Машины земл. и прин. мол. хоз.

Винокуровъ, А. И. съ С-ми, т/д., А. Д. Власенко.
Гельферихъ-Саде, Завѣд. В. Г. Карякинъ.
Гріевзъ, Джонъ, дов. А. И. Чирухинъ.
Междунар. К° жатв. маш., зав. М. А. Бородавкинъ.
Миловидовъ, Вас. Петр. (Запас. части).
Нефедьевъ, А. А.
Пересел. Управленіе, зав. Е. М. Бѣлоусовъ.
Перфиловъ, Е. С.
Петракъ, Ф. К.
„Работникъ", Т-во, зав. М. Я. Лапшинъ.
„Сибирская К°".
Столль, В. Г. и К°., зав. Н. Я. Скосаревъ.
Чирковъ, М. И.
Шишкины, бр., т/д.

Машины швейныя.

Винокуровъ, А. И. съ С-ми, т/д.
Зингеръ, К°.
Миловидовъ, В. П.
Перфиловъ, В. Е.
Шишкинъ, В. Г.

Мебель.

Винокуровъ, А. И., Съ С-ми, т/д.
Кузнецовъ, (Сарат. ул.), мастерская.
Харитоновъ, мастерская.
Хомутовъ, А. С.
Чайгинъ, мастерская.

Мельницы.

Винокуровъ, А. И. съ С-ми, т/д.
Фальковъ, М. А.

Москательныя торговли.

Винокуровъ, А. И. съ С-ми, т/д.
Второвъ, А. Ф. и С-вья, Т-во.
Хомутовъ, А. С.
Ширяевъ, Р. И.

Музык. инструменты.

Винокуровъ, А. И., съ С-ми, т/д.

Мучные товары.

Винокуровъ, А. И., съ С-ми, т/д.
Суворовъ и Юразовъ, Т-во.
Фальковъ, М. А.
Чайгинъ, А. Ф.

Мясныя торговли.

Лешенковы, бр.
Чайгинъ, А. Ф.

Номера для пріѣзжихъ.

„Россія" (М. А. Скородумовъ).

Обувь.

Винокуровъ, А. И. и С-ья, т/д.
Второвъ, А. Ф., и С-вья, Т-во.
Присѣкинъ, Я. Ф.
Селюнины, бр.
Суховъ, П. Д.
Юсуповъ, Ю.

Пиво и медъ.

Андроновскій, И. И. и С-ья, т/д.
Ворсины, Бр., торг. домъ.

Писчебум. и канц. товары.

Винокуровъ, А. И. съ С-ми, т/д.
Онучинъ, В. С.

Платье готовое.

Второвъ, А. Ф., и С-вья, Т-во.
Емецъ, Ф. С.

Постоялый дворъ.

Косыревъ, И. Г.

Посуда и хозяйств. предметы.

Винокуровъ, А. И. съ С-ми, т/д.
Второвъ, А. Ф. и С-вья, Т-во.
Зайковъ, Х. П.
Пудовкинъ, Пр. Я.
Репшисъ, В. О.
Селюнинъ.

Ресторанъ.

„Метрополь" (М. А. Скородумовъ).

Рыбныя торговли.

Вяткинъ, М. В.
Красниковы, бр.
Чайгинъ, А. Ф.

Технические склады.

Гельферихъ-Саде.
Миловидовъ, В. П.
Переселенч. Управл.

Типографія.

Сунгуровъ.

Фотографіи.

Паньшинъ, В. С.
Пуксовъ, В. И.

Хлѣбъ (зерно).

Алтайская Промышленная К°, (Н.-Николаевскъ).
„Гороховъ. В. А.", т/д., (Бердскъ).
Кухтеринъ, Е. и С-вья (Томскъ).
Родюковъ, А. Д. (изъ Томска).
Федуловъ, И. И. съ С-ми, т/д. (изъ Барнаула).
Фуксманъ, Г. И. (изъ Томска).
Чайгинъ, А. Ф.
Чайгинъ, С. Р.
Чистяковъ, Г. А.

Чай, сахаръ.

Винокуровъ, А. И. съ С-ми, т/д.
Второвъ, А. Ф. и С-вья, Т-во.
Репшисъ, В. О.
Хомутовъ, А. С.
Ширяевъ, Р. И.

Шапки и шляпы.

Винокуровъ, А. И. съ С-ми, т/д.
Второвъ, А. Ф. и С-вья, Т-во.
Хомутовъ, А. С.
Селюнины, бр.
Сергунинъ, Я. Д.

Шорные товары.

Винокуровъ, А. И. съ С-ми, т/д.
Кошурниковъ, В. М.
Матвѣевъ, П. И.
Передеренко, Д. Е.

Садовниковъ, И.
Селюнины, бр.

Щепной товаръ.

Лоскутовъ.
Чайгинъ, А. Ф.

Экипажи.

Винокуровъ, А. И. съ С-ми, т/д.
Перфиловъ, Г. С.

Селюнины, бр.
Шишкины, бр., т/д.

Электро-театръ.

„Міръ", Т-ва Руколеевъ и К°.

Яичныя торговли.

Кузнецовъ, М. Ѳ.
Моховы, бр.

КАНСКЪ.

Уѣздный городъ Енисейской губ., стоитъ на линіи Сибирской жел. дор. (желѣзно-дорожная станція „Канскъ") при несудоходной р. Канъ. Жителей значится около 17.000 д. об. пола. Домовъ 800 обывательскихъ и 14 казенныхъ и общественныхъ. Церквей три, изъ нихъ одна при тюремномъ замкѣ. Есть еврейская молельня. Училищъ шесть: реальное уч., женская гимназія, городское 4-хъ классное мужское, 4 приходскихъ мужское и женское. Больницы: городская, переселенческая и военный лазаретъ; лечебницъ 1. Ярмарокъ не бываетъ, но вмѣсто нихъ бываютъ 3 раза въ недѣлю базары. Заводы: пивной и винокуренный, кожевенные, мыловаренные, свѣчные и кирпичедѣлательные. Имѣется городской общественный банкъ, основанный въ 1863 г.; обороты его въ 1913 г. болѣе 3.000.000 руб. Въ городѣ есть садъ—„Пушкинскій", имѣется телефонная сѣть; городская смѣта на 1913 г. свыше 200.000 р. Возбужденъ вопросъ объ открытіи въ Канскѣ Окружнаго Суда. Жители занимаются хлѣбопашествомъ и торговлей. Въ городѣ расквартированъ 32-й вост. Сиб. полкъ. Въ уѣздѣ дѣйств. золот. пріиски; принадлежатъ г.г.: Стульгинскому, Ульянову и Прейну. Наиболѣе торгов. села уѣзда: Рыбинское, Уяръ, Устьянское и выселокъ изъ с. Иланскаго при станц. Иланская Сиб. ж. д. Извозчиковъ—200: такса: конецъ 20 к., за часъ—днемъ 30, ночью 40 коп., на вокзалъ и съ вокзала днемъ—30 к., ночью—40 к. Городъ освѣщается электричествомъ.

Должностныя лица: Городской голова—Т. Д. Леоновъ, Городской врачъ—Рождественскій, Становой Приставъ 1 уч.—М. И. Широковъ, 2 ст.—П. И. Волосниковъ, Врачъ завѣд. городской больницы—Ахіезеръ, Уѣздный врачъ 2 уч.—М. И. Большешальскій, Уѣздный ветеринарный врачъ—В. С. Мраморновъ, пунктовый—П. П. Прейнъ, Переселенческій врачъ—Мацкевичъ. Начальникъ почт.-телегр. конторы—Малыхинъ, Уѣздный казначей—И. В. Максимовичъ, Окружн. надзиратель—Н. Н. Сергѣевъ, Податной инспекторъ 1 уч.—Л. В. Аксеновъ, 2-го—Пучковскій, Товарищъ прокурора—А. П. Булгаковъ, Судебный слѣдователь—Жуковъ, Лѣсничій—Свѣжинскій, Уѣздный агрономъ—П. Я. Сипанъ, Полиц. надз.—К. Крастинъ, Директоръ Гор. Банка—Г. А. Соловаровъ, Тов-щи: Н. В. Комышлеевъ и И. П. Коноваловъ, Бухг.—Н. И. Политовъ.

Мировые судьи: 1 уч.—Воскресенскій, 2 уч.—М. А. Савенко, **Прис. Пов.**—Б. Н. Спекторскій, **Частный повѣренный**—І. А. Хмѣлевскій.

Нотаріусъ—Як. Павл. Полящовъ. **Судебный приставъ**—В. Н. Ильинъ.

Торгово-промышленныя предпріятія.

Агент.-комисс. конторы.

Асямовъ, А. А.
Васильевъ, И. И.
Гришенковъ, И. С.
Шахматовъ, Т. Т.

Аптеки.

Алексѣевъ.
Городская.
Соколовскій.

Аптекарскіе товары.

Алексѣевъ.
Соколовскій.

Банки.

Городской Общественный. Дир. Г. А. Саловаровъ.
Сибирскій Торговый. Комисс. Н. А. Грейнертъ.

Бакалейные товары.

Асямовъ, З. В.
Безруковъ, А. Л. (гастрон.).
Гадалова, М. Г. и К°, т/д.
Лобановъ, В. С. Торгов. ряды.
Цитовичъ, Л. Т.
Чевилевъ, К. и С-вья, т/д

Виноторговли.

Асямова, З. В.
Гадалова, М. Г. и К°, т/д.

Воды искусственныя.

Цитовичъ, Ю. К.
Черемныхъ и Волковъ, Т-во.

Галантерейные товары.

Гадалова, М. Г. и К°, т/д.
Жуковъ, И. С.
Лобановъ, В. С. торг. ряды.
Чевилевъ, К. и С-вья, т/д.
Шепшелевичъ, и бр.

Гостинницы и меблир. комнаты.

„Золотой Левъ".
Дегтярева, О. Б.
„Россія" (Яннау).

Дорожныя вещи.

Гадалова, М. Г. и К°, т/д.
Чевилевъ, К. и С-вья, т/д.

Желѣзо, сталь, чугунъ.

Гадалова, М. Г. и К°, т/д.
Грудницкій, Н. Д.
Жинкины, бр., т/д.
Иконниковъ, А. И.
Котлубаевъ, М.
Лобановъ, В. С. торг. ряды.
Найдичъ, П. Л.
Чевилевъ, К. и С-вья, т/д.
Юдовичъ, бр.

Жировые товары.

Лобановъ, В. С. Торг. ряды.
См. об. на 28 стр. поз. текста.

Золотыя и серебрян. издѣлія.

Гадалова, М. Г. и К°, т/д.
Чевилевъ, К. и С-вья, т/д.

Игрушки.

Жуковъ, И. С.
Цитовичъ, Ю. К.
Чевилевъ, К. и С-вья, т/д.

Керосинъ и нефть.

Нобель, бр., Т-во.

Книги и канцел. принадл.

Коноваловъ, Е. Т.

Кожевенные заводы.

Гершевичъ, Д. Ф.
Коневскій, Л. И. и С-вья.
Леоновъ, Т. Д.
Малафѣевъ, А. П.
Шепшелевичъ, Е. П.

Колбасныя заведенія.

Ершовъ.
Желудокъ, И. О.
Марковскій, Ф. И.
Полуха, Ф. Т.

Кондитерскія.

Остроуховъ, Ф. И.

Краски, лаки, олифа и пр.

Жинкины, бр.
Лобановъ, В. С. торг. ряды.
Орликъ, А.
Шепшелевичъ, бр.
Чевилевъ, К. и С-вья, т/д.

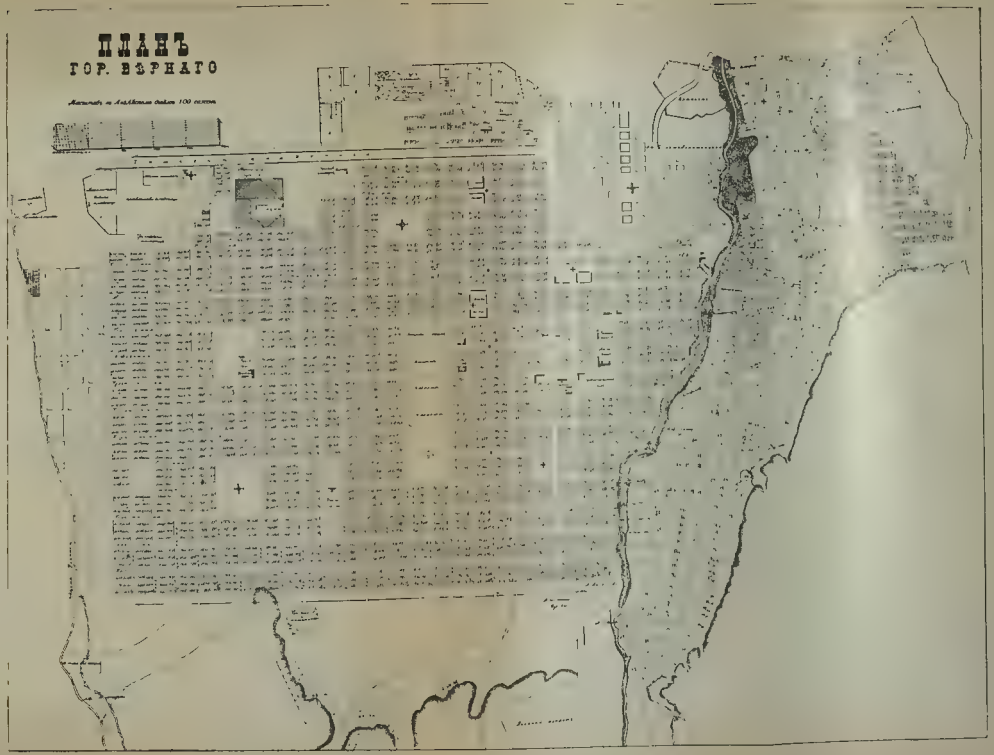
ПЛАНЪ
ГОР. ВЪРНАГО

Крупчатка.

Алтайское Т-во.
Ново-Николаевское Мукомольное Т-во.
Смирновъ, А. А.

Мануфактур. товары.

Аврутисъ, В. И.
Бруновъ, М. Г.
Гадалова, М. Г. и К°, т/д.
Грудницкій, Н. Д.
Иконниковъ, А. И.
Кафтанчиковъ, В. А.
Королевъ, Т. Л.
Котлубаевъ, М.
Лобановъ, В. С. торг. ряды.
Найдичъ, П. Л.
Фоминъ, Г. И.
Чистяковъ, Е. С.
Чевилевъ, К. и С-вья, т/д.
Шепшелевичъ, бр.
Юдовичъ, бр.

Машины земледѣльческія.

Вассерманъ, Г. Ф. см. объявл. на 32 стр. позади текста.

Международная К° жатв. маш.
Переселенч. Упр. Каз. скл.
„Работникъ", Т-во.
Столль, Г. В. и К°, Т-во.
Шепшелевичъ, бр.

Машины пишущія.

Вассерманъ, Г. Ф. (Ундервудъ) см. об. на 32 стр. поз. текста.

Машины швейныя.

Зингеръ и К°.

Мельница.

Филимоновъ, А. А.

Музыкальные инструменты.

Гадалова, М. Г. и К°, т/д.
Чевилевъ, К. и С-вья, т/д.

Оборудов. мельницъ.

Вассерманъ, Г. Ф.

Обувь.

Гадалова, М. Г. и К°, т/д.
Лобановъ, В. С. Торг. ряды.
Чевилевъ, К. и С-вья, т/д.
Шепшелевичъ, П. И.

Оружіе порохъ и проч.

Гадалова, М. Г. и К°, т/д.
Чевилевъ, К. и С-вья, т/д.

Пивоваренные заводы.

Черемныхъ и Волковъ, Т-во.
Яннау, И. М.

Платье готовое.

Гадалова, М. Г. и К°, т/д.
Чевилевъ, К. и С-вья, т/д.
Шнейдеръ, Д. А.

Посуда.

Быковъ, И. Т.
Гадалова, М. Г. и К°, т/д.
Жинкины, бр., т/д.
Лобановъ, В. С. торг. ряды.
Чевилевъ, К. и С-вья, т/д.
Шепшелевичъ, бр.

Пушнина и сырье.

Губринъ, Д. І.

Рыбная торговля.

Лавровъ, К. Л. Собств. пром. на Амурѣ. См. об. на 29 стр. вп. т.

Скобяные товары.

Гадалова, М. Г. и К°, т/д.
Иконниковъ, Д. И.
Кафтанчиковъ, В. А.
Лобановъ, В. С.
Орликъ, А. Г.
Чевилевъ, К. и С-вья, т/д.

Соль.

Неробѣловъ и Тонконоговъ, Т-во.

Страховыя общества.

„Саламандра", Аг. Васильева, Е. П. и Н. А. Грейнертъ.
„2-е Россійское", Аг. Пѣтуховъ, Н. Г.

Типографія.

Коноваловъ, Е. Т.

Табакъ, папиросы и пр.

Асямова, З. В.
Гадалова, М. Г. и К°, т/д.
Коноваловъ, Е. Т.
Лобановъ. В. С. торг. ряды.
Чевилевъ, К. и С-вья, т/д.
Шепшелевичъ, бр.

Фотографіи.

Колмановичъ, Я. Р.
Фоминъ.

Хлѣбъ (зерно).

Бакштановскій, Б. Е.
Бляхеръ, Л. Л.
Нашивочниковъ, М. Н.
Нашивочниковъ, І. Н.
Тонконоговъ.
Шепшелевичъ, М. А.

Шапки, шляпы и фуражки.

Гадалова, М. Г. и К°, т/д.
Піянзинъ, А. М.
Чевилевъ, К. и С-вья, т/д.
Шнейдеръ, Д. А.

Электро-театры.

„Миражъ".
„Фуроръ".

КАРГАТЪ.

Поселокъ Каинскаго уѣзда Томской губ., при одноименной станціи Сибирской жел. дороги „Каргатъ", которая, въ свою очередь, получила свое наименованіе отъ протекающей въ 15—20 саженяхъ отъ станціоннаго зданія рѣчки „Каргатъ"; слово это татарскаго происхожденія и въ переводѣ на русскій языкъ обозначаетъ **черная рѣка**, что и оправдывается въ дѣйствительности темнымъ цвѣтомъ воды въ названной рѣчкѣ. Каргатскій районъ, расположенный къ востоку отъ гор. Каинска, является началомъ Барабинской степи, гдѣ очень много болотъ и довольно озеръ, изобилующихъ рыбой. Изъ представителей фауны района можно назвать: горностая, лисицу, волка, медвѣдя; затѣмъ пернатыя: тетеревъ, глухарь, бѣлая куропатка, утка, гусь, лебедь, куликъ, журавль и др. Что касается флоры Каинскаго уѣзда вообще, то здѣсь встрѣчаются прекрасные сосновые, кедровые и березовые лѣса, занимающіе громадную площадь, но всѣ эти насажденія расположены въ сѣверной части уѣзда и удалены, такимъ образомъ, отъ линіи жел. дороги на значительное разстояніе. Главный способъ доставки лѣса—сплавомъ. Ближайшая площадь къ жел. дор. уже обезлѣсена и встрѣчаются лишь случайно сохранившіяся рощицы. Отдѣльныя небольшія куртины мелкорослаго лѣса носятъ мѣстное названіе „колковъ". Въ Каргатскомъ же районѣ хвойнаго лѣса почти нѣтъ, если не считать такъ называемыхъ **„Рямы"** (тоже мѣстное названіе), т. е. небольшихъ вкрапленностей хвойнаго, преимущественно сосноваго, лѣса, весьма плохого роста и качества.

Къ сѣверу отъ ст. Каргатъ, на разстояніи 40—50 верстъ, имѣются великолѣпныя березовыя дубравы, изъ которыхъ лѣсъ сплавляется по р. Каргату. Старые, хорошіе лѣса носятъ названіе **„Урмановъ"**.

Кстати, умѣстно будетъ вспомнить о существующей татарской легендѣ: какъ сказано выше, въ Каргатскомъ районѣ въ настоящее время отсутствуютъ хвойные лѣса—краснолѣсье, но предполагаютъ, что много лѣтъ назадъ здѣсь были великолѣпные сосновые лѣса, и появленіе березы, постепенно вытѣснившей сосну, совпадаетъ съ моментомъ покоренія Сибири Ермакомъ; такъ вотъ, упомянутая легенда говоритъ, **что татары съ появленіемъ березы ожидали прихода Бѣлаго Царя, который ихъ покоритъ.**

Зима продолжающаяся здѣсь отъ 6—6½ мѣсяцевъ, начинается приблизительно съ половины октября и въ маѣ уступаетъ мѣсто веснѣ. Районъ очень богатъ скотомъ и лошадьми; почти въ каждомъ селеніи—маслобойный заводъ. Главные предметы торговли: **хлѣбъ въ зернѣ, масло, скотъ, пушнина, мясо, рыба.**

Станція Каргатъ и волостное село Каргатъ, расположенное отъ станціи въ 12—14 верстахъ, какъ уже сказано, находятся въ Каинскомъ уѣздѣ, изстари

заселенномъ татарами, и селенія съ русскимъ элементомъ, до начала переселенческаго движенія, тамъ были очень рѣдки, причемъ въ большинствѣ были расположены по знаменитому „Сибирскому тракту", на разстояніи 25—30 верстъ другъ отъ друга, Въ каждомъ изъ нихъ былъ этапный пунктъ, гдѣ и отдыхали шедшіе,—въ тѣ времена,—пѣшкомъ ссыльные изъ Европ. Россіи.

Всѣ эти пункты принимали въ своихъ стѣнахъ: Достоевскаго, Чернышевскаго и многихъ другихъ „изъ стаи славныхъ" русскихъ писателей и дѣятелей разныхъ временъ и оттѣнковъ. Съ проведеніемъ Сибирской ж. д. физіономія Каргатскаго района, какъ и всей Сибири, начинаетъ рѣзко измѣняться: въ Сибирь пошелъ всевозможный элементъ и большинство исключительно съ цѣлью наживы. При станціяхъ стали образовываться поселки, главнымъ образомъ, изъ пришельцевъ, къ которымъ уже присоединялись затѣмъ сибиряки изъ ближайшихъ селъ,—кто посмѣлѣе. Такимъ же путемъ возникалъ и пос. Каргатъ, но, все-таки, главнымъ толчкомъ къ его развитію послужило переселеніе изъ Европ. Россіи и надо замѣтить, что будущій поселокъ находился въ этомъ отношеніи въ очень благопріятныхъ условіяхъ: дѣло въ томъ, что въ районѣ станціи было много удобной для землепашества свободной казенной земли, отведенной впослѣдствіи подъ переселенческіе участки; кромѣ того, отъ ст. Каргатъ идетъ боковой путь—Карасукскій трактъ—въ богатѣйшій Барнаульскій районъ, до новаго города „Славгородъ"; въ результатѣ на томъ пространствѣ, гдѣ 10—15 лѣтъ тому назадъ было не болѣе 20—25 старожильческихъ селъ, въ настоящее время расположилось около 200 переселенческихъ поселковъ заселенныхъ выходцами изъ разныхъ губерній Европ. Россіи. Первыми и главными дѣятелями по заселенію края слѣдуетъ считать мѣстныхъ лѣсничихъ, въ вѣдѣніи коихъ находились всѣ земли, и которые позже остались какъ-бы въ тѣни, будучи замѣнены чинами вновь образованнаго вѣдомства переселенческаго управленія, которые и пожали всѣ лавры. Вообще же слѣдуетъ замѣтить, что дѣло переселенія поставлено все еще не блестяще!.. Значительный процентъ разношерстнаго элемента разнымъ уголкамъ Сибири дала и Японская война, послѣ которой многіе тыловые герои и ихъ мелкіе сотрудники остались въ Сибири, кто по собственному влеченію, кто противъ воли, и вся эта масса мелкихъ аферистовъ разселилась большею частью по станціоннымъ поселкамъ въ томъ числѣ и въ Каргатѣ.

Во время войны, какъ извѣстно, переселеніе было задержано, но зато съ окончаніемъ ея оно возобновилось съ особой силой, такъ что въ 1906 г. прибыль въ районѣ станціи въ единичныхъ случаяхъ достигала десяти тысячъ въ сутки (цифра эта зарегистрована Каргатскимъ переселенческимъ пунктомъ). Наконецъ, послѣдними обстоятельствами, усилившими развитіе поселка были: открытіе здѣсь Почт-телегр. Отдѣленія, переводъ сюда канцеляріи лѣсничаго, камеры мирового судьи, канцеляріи: пересел. чиновника и станового пристава; перебрался въ поселокъ и ветеринарный врачъ. Всѣ эти представители администраціи избрали своимъ мѣстомъ жительства не сѣверную часть поселка, а южную и это тотчасъ же вызвало ростъ и развитіе обѣихъ частей поселка, насчитывающаго въ настоящее время жителей около 4.000 душъ об. пола. Въ южной же части находятся: базаръ и почти всѣ торгово-промышленныя предпріятія. Имѣется здѣсь и сельская школа, переселенческій пунктъ съ хорошо оборудованной больницей, пожарная дружина, имѣющая собственное зданіе, приспособленное, кромѣ прямого своего назначенія, и къ постановкѣ спектаклей. Изъ наиболѣе крупныхъ торгово-промышленныхъ предпріятій слѣдуетъ отмѣтить слѣдующія:

Аптека.

Мрозовича.

Винно-бакалейная торговля.

Демьянова, В. И.

Земледѣльческія орудія.

Винокуровъ, А. И. съ С-ми, т/д.
Казенный складъ Перес. Упр.
Международная К° жатв. маш.
„Работникъ", Т-во.
„Сибирская Компанія".
Столль, В. Г. и К°, Т-во.

Кирпичный заводъ.

Хайло, Н. И.

Лѣсной складъ.

„Чулковъ-Маріупольскій", Т-во.

Масло сливочное.

Зильбергъ съ бр-ми. Маріупольскій, М. Я. и К°.
„Сибирскій К°".
Шмуйловичъ, Абрамъ.

Мельница мукомольная.

Хайло, Н. И.

Мучная торговля.

Аранбицкій.

Мясная торговля.

Зильбергъ, съ бр-ми.
Шмуйловичъ, Абр.
Шмуйловичъ, Ал-дръ.

Перо и пушнина.

Чащинъ.

Пивной складъ.

Демьяновъ, Л. И.

Разные товары.

Аранбицкій и Гольденфанговъ.
„Каргатское Торг.-Пром. Т-во".
Маріупольскій, М. Я. съ С-ми.
Мякинина, К.
Шарафутдиновъ.

Хлѣбъ въ зернѣ.

Зильбергъ съ бр-ми.
Маріупольскій, М. Я. съ С-ми.
Чащинъ.
Шмуйловичъ, Абр.

Кромѣ того, имѣются: хлѣбопекарни, колбасныя, мелочныя торговли, мастерскія и проч.

Г. КАРКАРАЛИНСКЪ.

Уѣздный городъ Семипалатинской области, находится подъ 49° сѣв. широты и 73° вост. долг. (Парижск. мерид.), расположенъ на ровной площади, около гранитныхъ возвышенностей, покрытыхъ прекрасныхъ сосновымъ лѣсомъ. Городъ основанъ въ 1824 г. въ видѣ небольшаго укрѣпленія, которое постепенно заселялось Сибирскими казаками и въ 1833 г. переименовано въ Казачью станицу. Въ 1873 г. Высочайше утвержденъ планъ города Каркаралинска и, наконецъ, съ 1 января 1896 г. введено упрощенное Городовое Положеніе. Черезъ городъ и пригородную станицу протекаетъ горный ключъ, подъ названіемъ рѣчки Каркаралинки. Отъ областного гор. Семипалатинска гор. Каркаралинскъ отстоитъ по почтовому тракту въ 695 вер., а по земскому въ 362 вер.; отъ ближайшаго уѣзднаго гор. (Павлодара) въ 357 верст. и ближайшей желѣзнод. станціи Омскъ—въ 720 верстахъ. Жителей числится около 6,000 душъ об. пола. Жилыхъ зданій около 600. Церквей двѣ и одна магометанская мечеть. Учебныя заведенія имѣются слѣдующія: городское 3-хъ классное училище, женское приходское училище, 2-хъ классное русско-киргизское училище и низшая сельскохозяйственная школа. Больницы въ городѣ нѣтъ, есть лишь киргизскій пріемный покой и при немъ аптека, изъ которой производится отпускъ лекарствъ.

Въ городѣ есть общественное собраніе, при немъ библіотека; затѣмъ имѣется небольшой городской садикъ, въ которомъ поставленъ памятникъ въ воспоминаніе празднованія девятисотлѣтія крещенія Руси. Ярмарки въ городѣ не бываетъ, но въ 50 верстахъ отъ города по почтовому тракту, близъ пикета Куянбы, ежегодно, съ 25 мая по 25 іюня, быва тъ, такъ называемая, Ботовская ярмарка, считающаяся самою крупной изъ всѣмъ степныхъ ярмарокъ и имѣющая громадное экономическое значеніе дая всего края; общій оборотъ ея достигаетъ двухъ и болѣе милліоновъ рублей; сбываются на этой ярмаркѣ разныхъ породъ скотъ, кожа, овчина, волосъ и пр. сырые продукты киргизскаго хозяйства; здѣсь же покупаются для всей степи и Семирѣчья: мануфактурные товары, выдѣланныя кожи, чай, сахаръ и во всѣхъ видахъ желѣзо и чугунъ. На время ярмарки, въ м. Куянды открывается Отдѣленіе Государств. Банка. Въ городѣ и станицѣ имѣется по одному небольшому кожевенному заводу. Крупныхъ торговыхъ селъ въ уѣздѣ нѣтъ, г. Каркаралинскъ со станицей—единственныя осѣдлыя поселенія уѣзда (переселенческіе поселки только-что начинаютъ устраиваться), а вся остальная территорія уѣзда, составляющая около 180 тысячъ кв. верстъ, занята исключительно кочевыми инородцами—киргизами, занимающимися, главнымъ образомъ, скотоводствомъ и только въ районахъ рѣчекъ Токрау, Джамчи и Чу, весьма обильныхъ водою, между кочевниками развито и земледѣліе, которое, благодаря съ незапаматныхъ временъ проведеннымъ капитальнымъ канавамъ съ массою мелкихъ арыковъ, могло бы давать баснословные результаты, если бы кочевники были знакомы съ раціональными способами и пріемами обработки полей; за послѣднее время тамъ стали сѣять клеверъ, разводить рисъ, арбузы и дыни. Избытокъ скота и сырье киргизы сбываютъ, какъ выше сказано, на Ботовской ярмаркѣ и на осеннихъ ярмаркахъ въ казачьихъ поселкахъ по р. Иртышу, а частью въ городахъ Акмолинскѣ и Каркаралинскѣ. Мѣстные жители города и станицы занимаются преимущественно извозомъ, торговлей и въ очень незначительныхъ размѣрахъ хлѣбопашествомъ. Вообще промышленность, какъ въ городѣ, такъ и въ уѣздѣ, совершенно не развита. Здѣсь не лишнимъ будетъ сказать нѣсколько словъ о горнопромышленныхъ предпріятіяхъ уѣзда, котор й еще сначала прошлаго столѣтія славится свои и минеральными богатствами. Первымъ предпринимателемъ былъ здѣсь извѣстный Сибирскій капиталистъ, коммерціи совѣтникъ Степанъ Ивановичъ Поповъ, имѣвшій 4 завода въ Каркаралинскомъ и Барнаульскомъ округахъ и оставившій своимъ наслѣдникамъ 280 рудниковъ и каменноугольныхъ копей, но дѣло у новыхъ владѣльцевъ не пошло и только съ 1882 г. внукъ покойнаго Попова, С. А. Поповъ, возобновилъ на одномъ изъ рудниковъ серебросвинцовое дѣло и быстро его развилъ, но преждевременная смерть Попова была причиной, что дѣло снова упало и, благодаря, во 1-хъ, отсутствію средствъ у новыхъ хозяевъ, а во 2-хъ, ихъ непониманію дѣла и нераспорядительности, предпріятія можно считать погибшимъ, если не попадетъ въ хорошія руки. Въ 1908 г., въ 80 верстахъ отъ г. Каркаралинска, близъ пикета Джильтивъ, г.г. Вахтеръ и К° построенъ новый заводъ, гдѣ мѣдь вырабатывается посредствомъ электролиза. Дѣйствіе завода открылось въ сентябрѣ 1908 г. Нельзя не сознаться, что въ предпринимателямъ по горнопромышленному дѣлу въ Каркаралинскомъ уѣздѣ недостатка не было: достаточно отмѣтить, что на заявки и развѣдки рудныхъ мѣсторожденій съ 1882 г., здѣсь погребено болѣе $2^1/_2$ милліоновъ рублей, но, къ сожалѣнію, всѣ предприниматели старались, главнымъ образомъ, только захватить побольше площадей, при чемъ самая организація поисковыхъ партій страдала совершеннымъ отсутствіемъ

свѣдующихъ въ этомъ дѣлѣ лицъ. Обыкновенно для этой цѣли набирали людей изъ мѣстныхъ жителей, часто даже неграмотныхъ. Такимъ образомъ, благодаря непониманію дѣла, непроизводительно затрачивались капиталы, а горнаго дѣла, все-таки не создавалось!

Должностныя лица: Уѣздный Начальникъ—В. В. Волженскій, Помощникъ его—Н. А. Лебедевъ, Переводчики: письменный—Дж. Им. Иманкуловъ, и словесный—Гр. Андр. Жуковъ, Предсѣд. Уѣздн. Съѣзда Крестьянск. Начальн.—Крестьянск. Начал. 2 уч. А. А. Даниловъ, Крестьян. Нач. 1 уч.—В. Ю. Ланковскій, Секретарь Съѣзда—Д. И. Чанчиковъ, Уѣздн. Казначей—В. М. Коровяковъ, Нач. почт.-телегр. конторы—К. Н. Флегонтовъ, Акцизный контролеръ—А. Н. Крохалевъ, Податной инспекторъ—П. Е. Гузнищевъ, Лѣсничій—В. С. Котовскій, Городской староста—Я. В. Ситниковъ, Станичный атаманъ—Ф. Ф. Корниловъ, Помощникъ его—Я. М. Дериглазовъ, Мировые Судьи: 1 уч.—г. Волескій, 2 уч.—Вл. Лук Зброзинскій, Нотаріусъ—Пав. Мих. Чемодановъ, Судебный Приставъ—г. Заднѣпранчукъ.

Агенты страховыхъ обществъ: „Россія"—К. И. Акимовъ, „Саламандра"—К. П. Рязанцевъ.

Торгово-промышленныя предпріятія.

Бакалейные товары.

Бекметовъ, Х. Х.
Дебоганъ, бр., Т-во.
Деровъ, А. И. (Админ.).
Кошелевъ, П. Н.
Мансуровъ, К.
О-во Потребителей.
Рязанцевъ, П. С.

Банки.

Отдѣл. Государ. Банка (открыв. во время Ботовск. ярмарки).

Галантерейные товары.

Арыбдажановъ, С.
Деровъ, А. И. (админ.).
Зуфаровъ, А.
Каримбаева, Н-ки.
О-во Потребителей.
Янгуразовъ, С. Д.

Желѣзо и скобян. товары.

Кульманбетовъ, К.
Норбаевъ, С. Н.
Рахимджановъ, С.

Кожевенные товары.

Арыбджановъ, С.
Зуфаровъ, А.
Норбаевъ, С. Н.
Разумовъ, Т. С.

Мануфактурные товары.

Арыбджановъ, С.
Бекметова, В. Н-ки.
Дебоганъ, бр., Т-во.
Деровъ, А. И. (админ.).
Коноплевъ, С. А.
Кошелевъ, П. Н.
Мусина, М. Н-ки.
Рязанцевъ, А. С.
Рязанцевъ, В. П.
Рязанцевъ, П. П.
Салиховъ, А. С.
Файзовъ, Х. А.

Скотопромышленность.

Арыбджановъ, С.
Норбаевъ, С. Н.

Хлѣбная торговля (зерно).

Бекметовъ, Х. Х.
Кошелевъ, П. Н.

КАТТА-КУРГАНЪ.

Уѣздный городъ Самаркандской обл., расположенный у линіи Средне-Азіатской жел. дороги, въ 73 верстахъ отъ областного города Самарканда и въ 400 верстахъ отъ г. Ташкента, на высотѣ болѣе 1350 ф. надъ уровнемъ моря почти подъ 40° сѣв. шир. и 36° вост. долг. (отъ Пулкова). Русскіе владѣютъ этимъ городомъ съ 1868 г., когда онъ былъ взятъ генераломъ Головачевымъ и въ томъ же году было положено основаніе русской части города, подъ которою находится около 48 десятинъ,—азіатская половина города занимаетъ собою болѣе 150 десятинъ. Число жителей достигаетъ, по оффиціальнымъ источникамъ, 12 тысячъ человѣкъ, но въ дѣйствительности м жно считать не менѣе 13.500—14.000 душъ обоего пола, изъ коихъ около 2.500 душъ составляютъ собственно русскіе, остальныя—другія народности. Русская часть города, благодаря массѣ деревьевъ, которыми обсажены улицы (тополь, акація и пр.), производитъ довольно приличное впечатлѣніе, чего, разумѣется, нельзя сказать объ азіатской. Зданій около 3.000, изъ нихъ въ русской части около ста, одна церковь, много мечетей, 6 русскихъ учебныхъ заведеній, три медрессе, свыше 30 мактабовъ и 1 хедеръ (еврейскій); фабрикъ и заводовъ около 40, ремесленыхъ и кустарныхъ заведеній около 20. Въ городѣ имѣются слѣдующія учрежденія: уѣздное управленіе, почтово-телеграфная контора, казначейство, управленіе воинскаго начальника, камера мирового судьи, канцелярія податного инспектора, штабъ 8-го стрѣлковаго б-на, два общественныхъ сада, офицерское собраніе, городская больница на 25 кроватей, военный лазаретъ, баталіонная библіотека, доступная и частнымъ лицамъ и т. д.

Должностныя лица: Уѣздный начальникъ—полк. Н. М. Россъ, Помощникъ его П. А. Широковъ, Секретарь Уѣздн. Упр.—Ф. Ф. Поспѣловъ, Воинскій начальникъ—полк. Н. А. Огневъ, (онъ же командиръ батальона), Казначей—В. А. Галковскій, Уѣздный землемѣръ—В. А. Савичъ, Нач. почт.-тел. к-ры—И. І. Мурановъ, Уѣздный врачъ—Ю. Н. Доравлевъ, Податной инспекторъ—Н. Э. Вундцеттель, Лѣсничій—В. Ф. Земанъ, Письм. переводчикъ—А. Г. Уткульбаевъ, Полиц. приставъ—Г. А. Воскобойниковъ.

Мировой судья—А. С. Демчинскій, **Нотаріусъ**—А. Е. Крестьяниновъ, **Прис. повѣр.**—Р. Н. Шлипсъ.

Торгово-промышленныя предпріятія.

Агент., ком., торгов. конторы.

Ганшинъ, В. А. и Шарѣвскій, И. І.; т/д.
Златковскій, Л. Я.
„Импортеръ", Св.-Аз. Торг.-Пром. Т-во.
Крафтъ, бр., т/д.
Шлоссбергъ, бр., т/д.

Аптека.

Райсфельдъ, А. И.

Аптекарскіе товары.

Райсфельдъ, А. И.

Бакал.-колон. товары.

Абдугафаровъ, М.
Бабарузкуловъ, М.
Бѣлова, А.
Исматуллаевъ, С.
Мукумовъ, М.
Тангатаровъ, Н.
Третьяковъ, М. А.
Филатовъ, Д. Л.
Чембаризовъ, А.

Виноторговли.

Бѣлова, А.
Игнатьевъ, Г.
Филатовъ, Д. Л.
Фунтиковъ, Д. Н.

Гостиницы и номера для пріѣзж.

„Лондонъ", М. И, Березина.
„Москва", К. Я. Якубова.

„Турція“, Д. Е. Мхеидзе.
„Эрмитажъ“, Д. И. Тюрина.

Желѣзно-скобяные товары.

Исматуллаевъ, С.
Малышевъ, Г.
Саркисянцъ, М.

Керосинъ и нефтян. продукты.

Ассадулаева, Ш., Н-ки.
Двоскинъ, А. И.
Искаровъ, И. А.
Исматуллаевъ, С.

Кирпичные заводы.

Каримовъ, Х.
Ніязовъ, Х.
Фазилевъ, Ю.
Халиковъ, Ю.

Кишечное заведеніе.

Юсуповъ, Ш.

Кожевенные заводы.

Мирзабаевъ, А.
Юсуповъ, Ш.

Литейные заводы.

Абдурахмановъ, А.
Ашуровъ, Н.
Карабаевъ, Т.
Салиховъ, Д.

Лѣсные матеріалы.

Али-Аскеровъ, И.
Григоровъ, Ш.

Мануф., галант., обувь и пр.

Акбашевъ, Х.
Аюповъ, С.
Ганшинъ, В. А. и Шаревскій, И. І. т/д.
Исхаковъ, Д. М.
Татевосянцъ, А.
Терпищевъ, А. Г.

Маслобойные заводы.

Бѣлицкій, Я. Г.
Зафировъ, И.
Златковскій, Л. Я.
Туркестанское Торг.-Пром. Т-во.

Мебель.

„Импортеръ“. Ср.-Аз. Торг.-Пром. Т-во.

Мельницы мукомольныя.

Базарбаевъ, Х. (водяная).
Плужновъ и К° (паровая).
Сали..въ. А

Москательные товары.

Ганшинъ, В. А. и Шаревскій И. І., т/д

Мучные товары.

Базарбаевъ, Х.
Баймурадовъ, И.
Тургановъ, С. И.

Мыловаренные заводы.

Абдулхалыковъ, А.
Фазилевъ, А.
Хассановъ, Б.

Мѣшки, брезенты и пр.

„Импортеръ“. Ср.-Аз. Торг.-Пром. Т-во.

Парикмахерскія.

Норбутовъ, А.
Ядгаровъ, А.

Пароходныя конторы.

„Кавказъ и Меркурій“, О-во.

Писчебумажные товары.

„Импортеръ“. Ср.-Аз. Торг.-Пром. Т-во.

Страховыя конторы

Второе Россійское О-во—А. Е. Крестьянинова.

Табачныя издѣлія.

Абдурахмановъ, М.
Бекмухамедовъ, Н.
Саитбаевъ, К.

Транспортныя конторы.

„Восточное О-во“.

Фотографія.

Кондратенко, Н.

Хлопкоочистит. заводы.

Батракова, Н-ки.
Зарифовъ, И. М.
Муминджановъ, А.
Симхаевъ, Л.
Туркест. Торг.-Пром. Т-во.
Тюменевъ, К. Х.
Фузайловы, бр., т/д.

Хлопокъ.

Абаевъ, А. В.
Зарифовъ, И. М.

Хлѣбъ (зерномъ).

Абдусатаровъ, И.
Кухибаевъ, С.
Салиховъ, А.
Тыракуловъ, М.

Чай и сахаръ.

Абдусатаровъ, И.
Алимбаевъ, М.
Насырбаевъ, Х.
Саматбаевъ, М.
Фатхулаевъ, Х.

Швейныя машины.

Зингеръ, К°.

КАЧУГЪ.

Торговое село Верхоленскаго уѣзда, Иркутской губерніи, длиною около версты, шириною не болѣе 1/4 версты, служащее складомъ разнаго рода товаровъ и хлѣба, отправляемыхъ внизъ по р. Ленѣ; имѣетъ двѣ параллельныя улицы, расположено на правомъ берегу р. Лены. Отстоитъ отъ уѣзднаго города Верхоленска въ 35 3/4 верстахъ и отъ ближайшей желѣзнодорожной станціи (г. Иркутска) въ 234 верстахъ. Жителей въ немъ: мужчинъ 340 челов., женщинъ 335 челов. Въ селѣ одна православная церковь, фельдшерскій пунктъ, 2-хъ классное министерское училище. Ежегодно съ 1 по 15 мая бываетъ ярмарка подъ названіемъ „Качугская-Никольская" (объ оборотахъ ея свѣдѣній не имѣется), главные предметы торговли на ярмаркѣ мануфактурные и др. товары. Населеніе занимается, преимущественно, хлѣбопашествомъ. Условія жизни въ селѣ: квартира до 10 руб. въ мѣсяцъ, сажень лиственичныхъ дровъ до 3 руб., мука ржаная пудъ до 1 руб. 50 коп., пшеничная до 2 руб., крупчатка до 3 руб., масло скотское 40 коп. фунтъ, сало 20 коп. фунтъ, мясо 4 руб. пудъ, яйца 2 руб. сотня, овесъ до 1 руб. 50 коп. пудъ, сѣно 40 коп. пудъ.

Ближайшіе къ селу населенные пункты: с. Ангинское въ 20 верстахъ, с. Бутаковское въ 25 верстахъ и село Бирюльское въ 30 верстахъ.

Въ селѣ имѣются: волостное правленіе, волостной старшина Д. И. Зуевъ, волостной писарь—Д. І. Юговъ, почтово-телеграфное отдѣленіе—начальникъ—Е. И. Черныхъ, контролеръ акцизнаго управленія — С. А. Дулевичъ, камера крестьянскаго начальника 2-го участка Верхоленскаго уѣзда—крестьянскій начальникъ—А. В. Яцковскій, канцелярія пристава I стана Верхоленскаго уѣзда,—приставъ И. І. Петровскій, учитель П. Е. Григорьевъ. Предсѣдатель Качуг. Сельско-хоз. О-ва—С. С. Литвиновъ.

Торгово-промышленныя предпріятія.

Аптека.

При фельдшерск. пунктѣ.

Бакалейн. и колоніальн. товары.

Азадовская, О. Г.
Левашова, М. А.
Оглы, М. Г.
Павловъ, Ф. П.
Платоновъ, А. П.
Сергѣева, Е. Г.
Темникова А. М.
Хохряковъ, С. А.
Шахновская, Ц. М.

Виноторговля.

Стефанская, Д. Ф.

Галантер., мануф., обувь и пр.

Азадовская, О. Г.
Костылева, Т. Ф.
Левашова, М. А.

Махмудовъ, А.
Оглы, Д. М.
Павловъ, Ф. П.
Хохряковъ, С. А.
Шахновская, Ц. М.

Транспортная контора.

Протасовъ и Барашковъ, Т-во.

Хлѣбная (зерномъ) торговля.

Бараховичъ, А. Х.
Бичихановъ, М. И.
Левенсонъ, А. С.
Сапожниковъ, С. М.
Соловьевъ, С. М.
Черепановъ, И. Ф.
Шахновскій, С. З.

КИЗИЛЪ-АРВАТЪ.

Селеніе Асхабадскаго уѣзда Закаспійской области и станція Закаспійской желѣзной дороги. Основано въ 1881 г., послѣ Ахалъ-Текинской экспедиціи; отъ г. Асхабада отстоитъ въ 215 верстахъ. Во время постройки желѣзной дороги, въ Кизилъ-Арватѣ находилось Управленіе дороги, а затѣмъ, послѣ перенесенія послѣдняго въ Асхабадъ, здѣсь остались лишь главныя мастерскія дороги. Жителей около 6500 душъ обоего пола. Здѣсь имѣется Военное Собраніе и „Ремесленное Желѣзнодорожное Собраніе", устроенное по мысли и иниціативѣ тогдашняго Начальника области, генерала А. Н. Куропаткина, для здороваго развлеченія рабочихъ и ихъ семействъ; цѣла этого клуба мастеровыхъ, имѣющаго и свою библіотеку, идутъ прекрасно и устраиваемые тамъ спектакли, концерты и вечера всегда охотно посѣщаются, доставляя рабочему хорошее время-препровожденіе досуговъ и постоянное общеніе съ товарищами внѣ служебныхъ занятій. **Мировой судья** Кизилъ-Арватскаго участка—А. А. Невяровскій.

Торгово-промышленныя предпріятія:

Агенства.

Восточнаго О-ва, Товарн. складовъ, Страх. и трансп. груз. } Зав. Аг-мъ И. Артамоновъ.

Аптеки.

Гельгаръ, О. А.

Винно-бакалейн. и колон. товары.

Бабаевъ, П.
Бабаласянцъ Х. С.
Епифановъ, А. Н.
„О-во Потребителей".

Газеты, книги.

„О-во Потребителей".

Желѣзно-скобяные товары.

Епифановъ, А. Н.
Мирзоевъ, Н.
„О-во Потребителей".

Керосинъ и нефтян. продукты.

„Закасп. Торг.-Пром. О-во".

Мануфактурн. и галант. товары.

Аруновъ, И. Т.
Григорьянцъ, А.
Епифановъ, А. Н.
Мартиросовъ, С.
„О-во Потребителей".

Москательные товары.

Епифановъ, А. Н.

Обувь и готовое платье.

Бальсанянцъ, Х. С.
Епифановъ, А. Н.
„О-во Потребителей".
Саракисянцъ, М. А.

Посудно-ламповые товары.

Епифановъ, А. Н.
„О-во Потребителей".

Рыбная торговля.

Поповъ, В. И.

Строительные матеріалы.

Епифановъ, А. Н.

Универсальная торговля.

Епифановъ, А. Н.
„О-во Потребителей".

Хлѣбопекарня.

Киз.-Арв. Общ. Пекарня.

КИМИЛЬТЕЙ.

Торговое село Нижнеудинскаго уѣзда, Иркутской губерніи, расположенное въ 5 верстахъ отъ одноименной станціи Сибирской жел. дороги. Жителей болѣе 5000 душъ обоего пола; занимаются, главнымъ образомъ, хлѣбопашествомъ. Въ селѣ имѣются: церковь православная (зданіе каменное), еврейская молельня, 2-хъ классное сельское училище и церковно-приходская школа. Затѣмъ—заводы: нѣсколько незначительныхъ кожевенныхъ, двѣ водяныя мельницы и одна паровая (г. **Метелева**). Со станціи Кимильтей отправляютъ ежегодно болѣе 200 тысячъ пудовъ муки, зерна, сала, мяса и пр.

Въ селѣ почтово-телеграфное отдѣленіе. Мировой судья—Ф. А. Ниссенъ.

Торгово-промышленныя предпріятія.

Аптека.

Гуревичъ, Г. Е.

Бакалейные товары.

Голубевъ, И. М.
Мордуховичъ, В. Г.
Щелкуновъ и Метелевъ, т/д.

Виноторговля.

Щелкуновъ и Метелевъ, т/д.

Галантерейные товары.

Голубевъ, И. М.
Мордуховичъ, В. Г.
Щелкуновъ и Метелевъ, т/д.

Земледѣльческія машины.

Столль, В. Г. и К°, Т-во.
Щелкуновъ и Метелевъ, т/д.

Кожевеный заводъ.

Метелевъ, Я. Е.

Мануфактурные товары.

Голубевъ, И. М.
Мордуховичъ, В. Г.
Щелкуновъ и Метелевъ, т/д.
Ямпольскій, Р. Г.

Мельницы мукомольныя.

Кукинъ, (водяная).
Метелевъ, Е. Я., (паровая).
Филатовъ, (водяная).

Универсальная торговля.

Щелкуновъ и Метелевъ, т/д.

Г. КИРЕНСКЪ.

Уѣздный городъ Иркутской губерніи, на правомъ берегу р. Лены. Жителей около 2.000 душъ обоего пола; земледѣліемъ, какъ и торговлей, населеніе занимается мало; главное занятіе жителей—доставка на пріиски необходимыхъ продуктовъ и пушной промыселъ. Оживаетъ городъ только тогда, когда лѣтомъ черезъ него начинается движеніе проѣзжающихъ на пріиски и обратно. Въ городѣ имѣются: Городское Общественное Управленіе, церковь православная (очень древняго Троицкаго мужского монастыря), больница, женская прогимназія, 4-хъ классн. гор. мужск. училище, второклассное училище, церковно-приходская школа и при ней воскресная, почт.-телегр. контора, пожарная команда (городская), добровольная пожарная дружина, клубы: приказчиковъ, городской и пожарнаго О-ва, библіотека городского клуба, камера мирового судьи и пр. Имѣются Зерноочистительный и Агрономическій пункты и Кредитное Товарищество.

Должностныя лица: Уѣздный Исправникъ—В. И. Макаровъ; Помощникъ его—Н. И. Садовскій; Секретарь Полиц. Упр-нія—А. В. Поповъ;

Воинскій Нач—къ—Подполк. Петринскій; Крест. Нач—ки: 2 у. А. Ф. Лешуковъ (онъ же Предсѣд. Съѣзда), 3 уч.—Ф, И. Поповъ, 4 уч,—К, П. Браунъ, Секретарь — Ф. И. Юсуповъ; Подат. Инст.—Лубнинъ; уѣздный Ветерин. врачъ—В. К. Борткевичъ; Инсп. Гор. учил,—Г, К, Кулешъ; Окр. Акд. Надзиратель—П. П, Мухинъ; Нач—ца Прогимназіи—Н. И. Молодыхъ; Городовой врачъ—Ѳ. И. Квятковскій; Уѣздный Казначей—И. М. Внуковъ; Нач. тел. К—ры—М. Б. Чижикъ; Городской Староста Н. М. Марковъ. Помощникъ его Н. Д. Тетеринъ.

Мировые судьи—Ф. Н. Бонковскій, 2 уч.—Е. А. Тошаковъ, 3 уч.—А. А. Долгоруковъ, 4 уч.—А. В. Алявинскій.

Торгово-промышленныя предпріятія.

Агенты-комиссіонеры.

Познанскій, И.

Аптеки.

Больничная.
Тюремнаго Замка.

Аптекарскій магазинъ.

Миндалевичъ, А. И.

Бакалейные товары.

Орловъ, Н. Я.
Скретневъ, М. И.
Черныхъ, Я. А.
Щелкуновъ И. и Метелевъ, Е., т/д.

Бумага и канцел. принадлежн.

Черныхъ. Я. А.
Щелкуновъ, И. и Метелевъ, Е., т/д.

Виноторговли.

Черныхъ, Я. А.
Щелкуновъ, И. и Метелевъ, Е., т/д.

Галантерейные товары

Черныхъ, Я. А.
Щелкуновъ, И. и Метелевъ, Е., т/д.

Желѣзо и др. металлы.

Черныхъ, Я. А.
Щелкуновъ, И. и Метелевъ, Е., т/д.

Золото, серебро, часы.

Черныхъ, Я. А.
Щелкуновъ и Метелевъ, т/д.

Игрушки.

Черныхъ, Я. А.

Пароходные конторы.

Щелкуновъ, И. и Метелевъ, Е., т/д.
Глотовы, Н. Н. К, Т-во.
Громовой, А. И. .—ки.
Дмитріевы, бр.
Сибиряковъ, Базановъ и Нѣмчиновъ, К°.
Фризеръ и Рейфисовъ.

Книжный магазинъ.

Рогульскій.

Кожевенные товары.

Гинсбургъ и К° (заводъ).
Орловъ, Н. Я.
Скретневъ, М. И.
Черныхъ, Я. А.
Щелкуновъ. И. и Метелевъ, Е., т/д.

Колбасныя заведенія.

Шапошниковъ, Н. И.

Мануфактурные товары.

Срловъ, Н. Я
Окретневъ, Н. М.
Черныхъ, Я. А.
Щелкуновъ, И. и Метелевъ, Е., т/д.

Мебель.

Щелкуновъ, И. и Метелевъ, Е., т/д.

Москательные товары.

Черныхъ, Я. А.
Щелкуновъ, И. и Метелевъ, Е., т/д.

Музыкальн. инструменты.

Щелкуновъ, И. и Метелевъ, Е., т/д.

Мучные товары.

Орловъ, Н. Я.
Черныхъ, Я. А.
Щелкуновъ, И. и Метелевъ, Е., т/д.

Мѣховой товаръ.

Зазорскій, П. Н.
Черныхъ, Я. А.

Обувь.

Гинсбургъ и К°.
Орловъ, Н. Я.
Скретневъ, Я. А.
Черныхъ, Я. А.
Щелкуновъ, И. и Метелевъ, Е., т/д.

Платье готовое.

Черныхъ, Я. А.
Щелкуновъ, И. и Метелевъ, Е., т/д.

Посуда.

Орловъ, Н. Я.
Черныхъ, Я. А.
Щелкуновъ, И. и Метелевъ, Е., т/д.

Сельско-хоз. машины и орудія.

Щелкуновъ, И. и Метелевъ, Е., т/д.

Скобяной товаръ.

Орловъ, Н. Я.
Черныхъ, Я. А.
Щелкуновъ, И. и Метелевъ, Е., т/д.

Шапки и шляпы.

Орловъ, Н. Я.
Скретневъ, Н. М.
Черныхъ, Я. А.
Щелкуновъ, И. и Метелевъ, Е., т/д.

Шорные товары.

Орловъ, Н. Я.
Черныхъ, Я. А.
Щелкуновъ, И. и Метелевъ, Е., т/д.

КОБДО.

Городъ Кобдо, расположенный въ широкой степной долинѣ рѣки Буянту лежитъ подъ 48° 0,5′ сѣв. шир. и 91° 36′ вост. долг. отъ Гринвича, на высотѣ 4.300 фут. надъ уровнемъ моря.

Подобно Улясутаю *), онъ состоитъ изъ крѣпости, окруженной рвомъ, и торговаго города (май-май-чэн'а), расположеннаго верстахъ въ полутора отъ рѣки Буянту, впадающей въ озеро Хара-Усу. Всѣ постройки въ май-май-чэн'ѣ сложены изъ сырцоваго кирпича и отличаются чистотою, такъ рѣдко встрѣчаемою въ китайскихъ городахъ. Главная, очень широкая, улица, усаженная высокими тополями, со струящимися по обѣимъ ея сторонамъ оросительными каналами, выведенными изъ рѣки Буянту, имѣетъ весьма привлекательный видъ. Населеніе Кобдо невелико и едва ли превышаетъ 1.000 человѣкъ.

По сравненію съ Улясутаемъ, Кобдо имѣетъ для монголовъ большее значеніе, ибо здѣсь имѣется буддійскій монастырь, чего нѣтъ въ Улясутаѣ. Монастырь этотъ, подъ названіемъ **Шара-сумэ** (гдѣ живетъ Россійско-Императорскій Консулъ въ Кобдо), основанъ въ 1762 году Олотскимъ ламою Дондокомъ.

Центръ богатаго округа, Кобдо представляетъ собою интересъ еще и въ томъ отношеніи, что здѣсь основались тѣ крупныя китайскія фирмы, съ ихъ милліонными капиталами (**Да-шэнъ-фу**) съ капиталомъ въ 24000000 руб., **Тянь-и-дэ**—съ капиталомъ въ 12000000 руб. и **Юань-шэнъ-дэ**—съ такимъ же капиталомъ), которыя, какъ пауки, опутали всю Монголію и высасывали кровь своихъ жертвъ; состоя „тунь-ши“ (банкирами) разныхъ аймаковъ, онѣ выдали князьямъ авансы на казенныя и личныя надобности, за каковые авансы расплачивалось населеніе, уплачивая имъ, кромѣ того, 37% годовыхъ.

Начало русской торговли въ Кобдоскомъ округѣ можно отнести ко времени дунганскаго возстанія (семидесятые годы), когда китайскія фирмы въ городѣ и въ окрестныхъ хошунахъ совершенно прекратили свои операціи. Нуж-

*) Описаніе г. Улясутая—дальше, въ этомъ же Отдѣлѣ. *Ред.*

дающемуся въ товарахъ населенію пришли на помощь русскіе купцы (бр. Болуновы, Котельниковъ, бр. Гилевы), которые и воспользовались создавшейся конъюнктурой для распространенія русскихъ товаровъ. Немало значенія имѣло для успѣха операцій обиліе на рынкѣ серебра, оставляемаго въ краѣ расположенными въ Кобдосскомъ округѣ китайскими войсками. Когда же войска были отозваны, количество серебра на рынкѣ значительно уменьшилось, и русскимъ купцамъ пришлось подыскать другой равноцѣнный предметъ, на который они могли бы обмѣнивать свои товары; такимъ предметомъ признанъ былъ скотъ и тарбаганьи шкурки.

Русской торговлѣ былъ, казалось, обезпеченъ полный успѣхъ, но вскорѣ притѣсненія, чинимыя приказчикамъ крупныхъ торговцевъ китайскими властями, и происходившія между хозяевами и приказчиками на почвѣ этихъ притѣсненій недоразумѣнія повели къ тому, что крупные торговцы почти перестали посылать въ хошуны своихъ приказчиковъ, а эти послѣдніе начали заниматься торговымъ дѣломъ самостоятельно, зная, что притѣсненія, чинимыя имъ китайскими чиновниками. имѣли въ виду не ихъ самихъ, а ихъ хозяевъ.

Такимъ образомъ, какъ это имѣло мѣсто и въ Улясутайской округѣ появилось въ Кобдоскомъ районѣ большое число мелкихъ торговцевъ (около 300), которые, въ виду теперешняго политическаго положенія (когда въ самомъ Кобдо прекратили свою дѣятельность всѣ китайскія фирмы, нѣкоторыя изъ коихъ производили оборотъ на милліоны рублей), имѣютъ всѣ шансы къ тому, чтобы вновь завоевать когда-то потерянный рынокъ. Русскіе торговцы въ Кобдо поставлены тѣмъ болѣе въ выгодное положеніе, что Кобдоскій округъ совершенно отрѣзанъ отъ Китая установленными Ургинскимъ Правительствомъ пошлинами и, не имѣя своей обработывающей промышленности, поставленъ-такъ сказать, въ полную экономическую зависимость отъ Россіи. Изъ крупныхъ представителей торговли съ Монголіей, въ Кобдо, въ настоящее время на первомъ мѣстѣ можно поставить слѣдующія фирмы: „Н-ки А. Г. Бодунова", Торговый Домъ Котельниковъ, Н. И. Ассановъ, К. Д. Кузнецовъ, Я. Е. Мокинъ, С. Г. Корольковъ.

Затѣмъ можемъ назвать еще нѣкоторыхъ: П. И. Кряжевъ—(хошунъ Дэрбенъ-Сумонъ), бр. П. Г. и А. Кряжевы—(Гунъ-Хошунъ), А. И. Постоваловъ—(уртонъ Боро-Боргезе). А. С. Поповъ, С. Г. Шадринъ—(хош. Дюрюкниванъ), Н. И. Киселевъ—(на Запхынѣ), М. И. Петровъ, И. Д. Гуляевъ—(хош. Кагунь), А. Н. Колотиловъ—(Хош. Ойрикъ-Нуръ-Ханскій), Ф. С. Дробининъ—(хош. Очуръ-Джайда), П. М. Захаровъ—(Курэ-Бейсе), С. А. Конинининъ—(Эдринъ-Голъ), С. П. Рогалевъ, Н. И. Калмагановъ, А. И. Булгаковъ—(Даимо-Нуръ) и мн. др.

Россійско-Императорское Консульство: Консулъ: Мих. Ник. Кузьминскій, Секретарь: Карлъ Эд. Мецлеръ.

КОКАНДЪ.

Уѣздный городъ Ферганской области, расположенъ на ровной мѣстности, подъ 40° 21′ с. ш. и 40° 37 в. д. (отъ Пулкова), на высотѣ 1305 ф. надъ уровнемъ моря. Населенія, считая и туземную часть города, занимающую болѣе 200 дес. земли, болѣе 120 тыс. чел. Въ городѣ имѣются: двѣ церкви, одна военная, помѣщающаяся въ бывшемъ ханскомъ дворцѣ, другая — приходская—на Розенбаховскомъ просп., затѣмъ: больница, лечебница, четыре училища (одно

изъ нихъ коммерческое) и одна школа, 2 аптеки, три собранія (коммерческое, желѣзнодорожное и военное), пожарное общество, больница, лечебница, телефонная сѣть, электрическое освѣщеніе; вообще городъ (мы разумѣемъ европейскую часть) довольно благоустроенный: улицы широкія и прямыя, шоссированы, чисто содержатся, арыки обсажены деревьями (вдоль тротуаровъ); есть городской скверъ. Лучшія и главныя улицы: Розенбаховскій и Скобелевскій проспекты—послѣдній идетъ отъ вокзала жел. дор. Торговые обороты города опредѣляются въ нѣсколько десятковъ милліоновъ рублей. Особенно оживляется городъ лѣтомъ (около конца іюля мѣсяца), когда появляются скупщики хлопка отъ разныхъ фирмъ и начинаются сдѣлки на хлопокъ, шелковые мануфактурные товары. Въ Кокандѣ имѣются отдѣленія весьми банковъ: Государственнаго, Волжско-Камскаго Русскаго для внѣшней торговли, Московскаго учетнаго, Московскаго Купеческаго, Соединеннаго, Сибирскаго Торговаго и Русско-Азіатскаго; кромѣ того, Уѣздное Управленіе, Управленіе Воинскаго Начальника, биржа, казначейство, таможня, почтово-телеграфная контора. Нельзя не указать на нѣкоторыя достопримѣчательности города: въ русской части города—бывшій ханскій дворецъ, а въ туземной—башня, нѣсколько старыхъ мечетей и базаръ, едва ли не самый крупный во всемъ краѣ. Такса для легковыхъ извозчиковъ: съ вокзала въ русскую часть города или обратно за конецъ—35 к., то же въ туземную часть—45 к.; въ русской части за конецъ—20 к.; по часамъ во всѣхъ частяхъ города—50 к.; отъ вокз. Ср.-Аз. ж. д. до вокз. Кок.-Наманг. ж. д. или обратно—за конецъ 40 к.; въ ночное время (отъ 11 ч. веч. до 5 ч. утра такса повышена въ $1^1/_2$ раза.

Въ городѣ издается газета: «Ферганскіе Отклики».

Имѣются лечебницы: **Глазная**—врачей Норвилло и Хачкаевъ, хирургическая—Д. А. Фришбергъ.

Должностныя лица: Уѣздный начальникъ—Кон. Викт. Мѣдинскій, Помощникъ его—А. Г. Китаевъ, Городской врачъ—Домогаревъ, Уѣздный врачъ—С. Литвиненко, Секретарь Уѣздн. Управл.—П. Никифоровъ, Уѣзд. ветеринарн. врачъ—Г. П. Осташкинъ, Уѣздн. землемѣръ—К. А. Писарчикъ; Город. архитект.—К. А. Хачатурянцъ; Податн. Инспектора: С. К. Нелавицкій и А. П. Ветбергъ, Уѣздный Казначей—В. А. Мочаловъ, Приставъ Кокан. уѣзда—П. Н. Никольскій, Врачъ Городск. Больницы—Р. Ф. Маленковъ, Завѣд. женск. лечебн.—М. К. Филиппова, Завѣд. Госуд. имущ.—Д. П. Колтановскій, Лѣсничій—агрономъ Грунскій, Акцизный надзиратель—А. А. Трифоновъ, Начальникъ почт.-телеграфной конторы—Г. М. Акимовъ, Инспекторъ Гор. 4-хъ кл. училищъ—И. Е. Ващенко, Завѣд. телеф. сѣтью—Р. Исаевъ, Инспекторъ 3 тамож. уч.—Н. Ф. Федоровъ, Управл. Ферган. тамож. участ. и Коканд. тамож.—П. С. Масалитиновъ, Управляющій Коканд. отд. Госуд. Банка—Я. П. Карпинскій, Секретарь—К. А. Горшечниковъ, Директоръ Комм. уч.—Н. Ц. Казицынъ, Завѣд. Русско-Туземн. учил.—А. Г. Андреевъ, Мировые Судьи: А. М. Соколовъ и В. Н. Богоявленскій, Судебный Приставъ—П. А. Карповъ, Нотаріусы: В. Ф. Рабѣза и С. І. Перешиваловъ.

Товговые Депутаты: А. Абдуразаковъ,, М. Мухамедбаевъ и С. Карымкулбаевъ.

Адвокатура. Присяжн. повѣр.: Г. В. Ливенсонъ, Н. Н. Чеботаревъ и В. Л. Чернай; **Помощники прис. повѣр.:** Е. О. Гурвичъ, Е. Я. Данилевскій, Е. И. Девирцъ, Е. П. Дурмашкинъ, К. И. Ляски, В. Н. Федоровъ и Я. А. Фрешкопъ; **Частные повѣренные;** Д. Е. Новиковъ и И. А. Парадизовъ.

Предсѣд. Биржев. Комит.—А. И. Зигель, **Товарищъ предсѣдателя**—И. И Аигинъ, **Старшій биржевой маклеръ**—Д. А. Преображенскій, **Биржевые маклера:** И. Г. Воронинъ, П. Н. Луцкій, С. Ф. Погребовъ, І. Л. Сморгонеръ, Я. Х. Яхановъ.

Завѣд. Отдѣленіемъ **«Т-ва внутр. и вывозн. торговли мануфактурныхъ товаровъ»** Н. И. Дудковъ.

Торгово-промышленныя предпріятія:

Автомобили.

Т-во „Проводникъ". Представитель завода Бенцъ.

Агент.-комис. конторы.

Волынскій, М. О.
Дюршмидтъ, Г. В.
Кохъ и Гойеръ, т/д.
Мандолака, бр.
Мереминскій, И. и Хаиме, Г.
Тинеманъ, Г. П., Воскрес. ул.

Аптекарскіе товары.

Болотинъ, Б. В. Розенбахъ. пр.
Брауде, Б. Н., Розенбаховск. пр.
Бурштейнъ, Б. М., Комит. ул.
Вильде, Э. А., Розенбаховск. пр.
Царскій, А., Скобелевск. пр.
Шелигранъ, Н. О. Воскресенск. ул.

Аптеки.

Болотинъ, Б. В., Воскресенск. ул.
Вильде, Э. А., Комитетск. ул.

Арматура.

Гаръ, П. О. Техн. к-ра, Скобел. с. д.
Коссъ, В. А. и К°. Технич. к-ра.

Бакалейные товары.

Арутюновъ, М., Розенбаховскій пр.
Епифановъ, А. Н. (Гл. к-ра въ Москвѣ), Комитет. ул.
Иванова, Н. И. Н-ки, Т-во, Розенбах. пр
Назаровъ, Н. А., Вокзальная ул.
Нестеренко, А., Скобелевск. пр.
„Таронъ", т/д.
Филатовъ, Д. Л., Розенбаховск. пр.
Шамуэловъ А. М., Абрамовъ, Х. Б. и Абрамовъ, Р. А.

Бани.

Меньщиковъ, П. Х., Воскресенск. ул.
„Центральныя", Г. А. Меликянъ, входъ съ Воскресенск. ул.
Улыбышевъ, (бывшія).

Банки (отдѣленія).

„Волжско-Камскій Коммерческій":
Московскій Купеческій:
Московско-Учетный, уг. Скоб. и Розенб.
„Нижегородско-Самарск. Земельный".
О-во Взаимнаго кредита.
Русскій для Внѣшней Торговли.
Русско-Азіатскій.
Сибирскій Торговый. Упр. А. М. Уманскій.
„Соединенный".

Бѣлье.

Газинъ, И.
Гюльназаровъ, К. М.

Велосипеды.

Асріевы, бр., Розенбах. пр.
Ж. Блокъ, Т-во, (правл. въ Москвѣ).
Таракановъ, И. С., Резенбаховск. пр.

Виноторговли.

„Аракъ", влад. А. О. Харатянцъ, Комитетская ул.
Арутюновъ, М., Резенбаховск. пр.
Епифановъ, А. Н. (Гл. к-ра въ Москвѣ).
Кохъ и Гойеръ, т/д. Представители О-ва „Бекманъ и К°.
Минасовъ, С. А., около вокзала (соб. садовъ).
Назаровъ, Н. А., Вокзальн. ул.
Первушинъ, И. А., С-ья, т/д., Скобел. пр.
Пугасовъ, Н. и С-вья, т/д.
Реми, Э. (бывш. Н-въ Н. И. Иванова), Розенбаховскій пр.
Тарасовъ, М. Г., съ бр-ми.
„Таронъ", т/д.
Филатовъ, Д. Л., Розенбаховск. пр.

Вѣсы десятичные.

Ж. Блокъ, Т-во (правл. въ Москвѣ).
Гаръ П. О., Техн. к-ра, Скобелевск. пр., с. д.

Веревка и бичева.

Мереминскій, И. и Хаиме, Г.

Воды искусственныя.

Болотинъ, В. В., Урдинск. площадь.
„Орелъ", влад. Ш. Ахматбековъ.

Федотовъ, И., кварталъ Дауранбекъ.
Хананянцъ, А., Скобелевскій пр., д. Шакирбекъ.

Газетъ продажа.

Вильде, Э. А.
„Другъ Дѣтей“ (С. Д. Самборскій).

Галантерейные товары.

Бурштейнъ, Б. М.
Газинъ, И.
Галямъ, У. Е., Розенбаховск. пр.
Исаковъ, Х. Д., Розенбаховск. пр., прот. гор. церкви.
Сморгунеръ, Р. Г. и Храмовъ, С. Б., Розенбаховскій пр.
Шалотовичъ, Ф. А.
Шамуэловъ, А. М., Абрамовъ, Х. Б. и Абрамовъ, Р. А.

Гастрономическіе товары.

„Араксъ“, влад. А. О. Харатянцъ, Комитетская ул.
Арутюновъ, М., Розенбаховскій пр.
Епифановъ, А. Н. (Гл. к-ра въ Москвѣ).
Реми, Э., Розенбаховск. пр.

Гостинницы.

„Грандъ-Отель“, Авакимова, А. А.
„Золотое время“, Тараракснна, П. И., Скобелевскій просп.
„Золотой якорь“, Алишанова, Г. И., Ст.-Вокзальная ул.
„Россія“, Топчянцъ, Б. А.

Граммофоны.

Ароновичъ, А. М., Комитетск. ул.
Асріевы, бр.
„Граммофонъ“, Акц. О-во („Пишущій Амуръ“), Розенбаховск. пр., д. Календарева.

Гренажное заведеніе.

Мандалака, бр.

Двигатели.

Гаръ, П. О., Техн. к-ра, Скобелевск., с д.
Коссъ, В. А. и К°, Техн. к-ра. Представители: двиг. „Перкунъ“.
Полакъ и К°, Техн. к-ра. Представители „Горнсби—Вестингаузъ“.
Степшунъ, бр., т/д. (Баку), Отдѣленіе. Представители: „Горнсби“.

Желѣзно-скобяные товары.

Бавли, І. Л.
„Дружба“, влад. А. Х. Рафаэлянцъ и А. Х. Оганянцъ.
Епифановъ, А. Н. (Гл. к-ра въ Москвѣ).

Золотыя и серебряныя вещи.

Арановичъ, А. М., Комитетск. ул.
Месникъ, А. М., Комитетск. ул., д. „Т-во В. Алексѣевъ“.
Шаломовичъ, Ф. А.

Инструменты и пр.

Гаръ, П. О., Техн. к-ра, Скобелевск. пр., с. д.
Коссъ, В. А. и К°. Техн. к-ра.

Канцеляр. и писчебум. товары.

„Дружба“, влад. А. Х. Рафаэлянцъ и А. Х. Оганянцъ.
Магнетштейнъ, Л. Г. Розенбаховск., д. Самандарова.
Мереминскій, И. и Хаиме, Г.
Чеканинъ, М. Н., Розенбаховск. пр.
Шамуэловъ, А. М., Абрамовъ, Х. Б. и Абрамовъ, Р. А.
Шумаковъ, С. Д.

Керосинъ и нефтян. продукты.

Ассадулаева, Ш., Н-ки.
Закаспійское Т-во.
„Майли-Сай“, Акц. О-во.
Нобель, бр., Т-во.

Книжная торговля.

„Другъ Дѣтей“, влад. С. Д. Самборскій, Городск. бульваръ. Здѣсь же продажа газетъ.
„Кашифія“, влад. И. К. Шарыповъ, Соборн. площ.

Кожевенные заводы.

Ніязматовъ, М., Тюремная ул.

Коконосушильни.

Потеляховъ, Р. Ш.

Коконы (покупка и продажа).

Андреевское Торг.-Пром. Т-во. Розенбаховскій пр.
Бавли, І. Л.
Крафтъ, бр., т/д.
Мандалака, бр.
Московское Торг.-Пром. О-во, Комитетск. ул.
Раухъ, Э. А., т/д.
Ягудаевъ, Ю., онъ же Райханъ, Туз. гор. ряд. съ кр. бр. Бадьявыхъ.

Кондитерскія.

Гарлачъ, Т. Н., Розенбаховск. пр., ряд съ „Аполло“.
Хованцевъ, А. З., Розенбаховск. пр.

Конторскія книги.

Шумаковъ, С. Д. (собств. фабрика).

Конторы страховыя.

Второе Росс. Страх. О-во. Аг.: А. Л. Чернявскій, Т. В. Винтеръ, А. И. Аптекманъ, И. М. Блохинъ.
Московское Страх. О-во. Аг.: П. О. Гаръ.
„Русское Страховое О-во". Аг.: А. А. Николаевъ, В. С. Голембіовскій.
„Саламандра". Аг.: Л. Н. Бауэръ.
„С.-Петербургское О-во Страхованій". Аг.: И. И. Жаринъ, В. А. Коссъ, К. М. Маржицкій.
Сѣверное Страховое О-во. Аг.: Д. А. Преображенскій, И. И. Аигинъ, В. А. Смирновъ, Н. И. Семилѣтковъ, О. О. Габерзангъ, Г. Зотиковъ,-Писадзе.
„Якорь", Страх. О-во. Аг.: Г. Р. Таубе.

Конторы техническія.

Ж. Блокъ, Т-во, (правл. въ Москвѣ).
Коссъ, В. А. и К°. т/д. Представители: Акц. О-ва Фицнеръ и Гамперъ, Акц. О-ва Юліусъ Пинтшъ, Машин.-строит. зав. Франко-Тоси и др.
Полакъ и К°. Представители: „Горнсби—Вестингаузъ".
Степпунъ, бр., т/д. (Баку), Отдѣленіе.

Конторы торгово-комиссіонныя.

Кохъ и Гойеръ, т/д. Представители: О-ва „Богатырь" (резин. изд.), О-ва „Викандеръ и Ларсонъ" (линолеумъ), О-ва „Фабверке" (краски), О-ва А. Кригсманъ (пробк. изд.), т/д. Ханинъ и Зильбергъ (механ. зав.), т/д. „бр. Степпунъ" (двигатели и пр.) и мн. другихъ.
Крафтъ, бр., т/д., Розенбаховск. пр.
Мандалака, бр.
„Т-во для Торг. и Промышл. въ Персіи и Средн. Азіи" (правл. въ Москвѣ).
Ягудаевъ, Ю., онъ же Райханъ, Туз. гор., ряд. съ к-рой бр. Вадьяевыхъ.

Конторы транспортныя.

„Восточное О-во", Розенбах. пр.
Гергардъ и Гей, Акц. О-во, Розенбах. пр., д. Омельчукъ.
„Кавказъ и Меркурій", О-во, Ивановск. ул.
Росс. Трансп. и Страх. О-во Аг.: І. В. Сакизчи, Розенбаховск. ул., д. Потеляхова.

Контора экспедиторская.

Безсудновъ, И. В., телеф. 218 и 134.

Краски и чернила.

Мереминскій, И. и Хаиме, Г. (собств. фабр.).

Ледъ искусственный.

Гаръ, П. О., Скобелевск. пр.

Линолеумъ.

Викандеръ и Ларсонъ, Акц. О-во. Предст. т/д. Кохъ и Гейеръ.
„Проводникъ", Т-во.

Лѣсные склады.

Аракеловъ, Д. Б.
Астраханское и Бакинское Лѣсопр. и Торг. Т-во.
Бѣляевъ, Н., т/д.
Епифановъ, А. Н.
Закырбаевъ, У. И., Конный базаръ.
Каспаровы, бр. А. А. и Х. А., Конный базаръ.
Кокандское Лѣсное Т-во, Конный базаръ.
Межлумовъ, А. М. и Багировъ, Д. М., Т-во.

Мануфактурные товары.

Амуевъ, Ю. и бр. Пинхасовы, Нахшинъ сарай.
Балхіевы, бр., И., Р. и М. (Главный складъ).
Бѣляевъ, Н., т/д. (Гл. к-ра въ Москвѣ).
„Вадьяевы, бр.", т/д.
Газинъ, И.
Гюбнеръ, Альбертъ, Т-во М-ръ. Отдѣленіе.
Давыдовъ, Ю., т/д.
Даниловской М-ры Т-во, Б. базаръ.
„Елагинъ, Анисимъ съ С-ми", Т-во М-ръ.
Исаковъ, Х. Д., Розенбаховскій пр., прот. гор. церкви.
Исахаровы, бр., т/д.
Калантаровы, А. и Я., бр., т/д. (Гл. к-ра въ Самаркандѣ).
Каретниковой, Александры съ С-мъ, Т-во М-ры. Отдѣленіе.
Кевorковы, бр., т/д., Аслимбай сарай.
Коновалова, Н., Т-во М-ры.
Людвигъ Рабенекъ, Т-во.
„Никольской М-ры Т-во", Саввы Морозова сына и К°.
Полушина, Н. М., Н-ки, Т-во М-ры, Стар. Гор., Больш. базаръ.
Потеляховъ, Р. Ш.
Рыбаковъ, Пинхасъ съ С-ми.
Сморгунеръ, Р. Г. и Храмовъ, С. Б., Розенбаховскій пр.
Ташбековъ, Б. съ С-ми.

„Т-во внутр. и выв. торг. мануф. товаровъ“ (Правл. въ Москвѣ).
Умаровъ, Уста Мулла Усманъ.
Хаимовъ, Д., Ильяевъ, С. и Хаимовъ, Ш. Д.
Хусаинова, А. Н-ки.
Ша-Каримбаевъ, Ша-Мирза.
Шаломовичъ, Ф. А.
Шлиссельбургской Ситценаб. М-ры, Т-во. Складъ.
„Эмиль Циндель“, Т-во М-ры. Складъ.
Ягудаевъ, А. съ б-мъ, Сарай Нахшинъ.
Ягудаевъ, М., Кандалятъ сарай.
Ягудаевъ, Ш. съ С-ми.

Маслобойные заводы.

Вадьяевы, бр., т/д., кварт. Газы-Ягдыкъ.
Потеляховъ, Р. Ш., Куляфарангъ.
Умаровъ, М. У., кварт. Джіячиликъ.

Мастерскія.

Близнюкъ, А. О. (слесарно-механическая), Розенбаховск. пр.
Залкинъ, Ц. М. (граверъ и рѣзчикъ), Комитетская ул.
Курило, Т. И. (переплетная), Розенб. пр.
Логиновъ, Д. М. (слесарно-механическая), квар. Курнабай.
„Общій трудъ“ Влад. Пелишенко, Е. М. (слес.-механ. и чугунно-мѣдно-литейн.), Скобелевскій пр.
Савицкій, К. О. (чугунно-мѣдно-литейная и водопр.-механ.), Скобелевскій пр.
Стручалинъ, В. (токарно-мех.), Скоб. пр.
„Тифлисская“. Влад. Баграмовъ, А. Л. (обойно-столярная), Масляный базаръ.
Цыль, А. Л. (механич.-экипажная).

Машины пишущія.

Асріевы, бр. Розенбах. пр.
Ж. Блокъ, Т-во, (правл. въ Москвѣ).
Магнештейнъ, Л. Г., Розенб. д. Саманд.
Таракановъ, И. С., Розенбаховскій просп.

Машины счетныя.

Ж. Блокъ, Т-во, (правл. въ Москвѣ).

Машины швейныя.

Асріевы, бр.
Ж. Блокъ, Т-во, (правл. въ Москвѣ).
Таракановъ, И. С., Розенбаховск. пр.

Множительные аппараты.

Ж. Блокъ, Т-во (правл. въ Москвѣ).

Мебель.

Алимбаевъ, Х. Р. М.
Ходжаевъ, А. Х. М.

Модные товары.

Газинъ, Изятулла.
Сморгунеръ, Р. Г. и Храмовъ, С. Б., Т-во, Розенбаховскій пр.
Шаломовичъ, Ф. А.

Москательные товары.

Епифановъ, А. Н., (гл. к-ра въ Москвѣ).
„Дружба“. Влад. А. Х. Рафаэлянцъ и А. Х., Оганянцъ.
Шамуэловъ, А. М., Абрамовъ, Х. Б. и Абрамовъ, Р. А.

Мука.

Атабековъ, М., кварт. Маддаханъ.
Исахаровы, бр., т/д.
Самойловъ, Е. И., маслян. базаръ.
Умаровъ, Мулла У. У., Пшенич. базаръ, соб. домъ.
Ходжіевъ, С. М., Воскресенск. ул.
Ша-Каримбаевъ, Ш. М.
Юровъ, В. и Сынъ, т/д., Масляный базаръ.

Мыловаренные заводы.

Потеляховъ, Р. Ш.
Умаровъ, М. У.

Номера для пріѣзжихъ.

„Лондонъ“, А. И., Какуринъ, Воскр. баз.
„Россія“, Г. А., Меликянцъ, Комитетская ул.
„Сѣверные“, Комитет. ул., Влад. П. Султанишвили.
„Центральные“, А. И. Гоглидзе, Розенбаховскій пр.

Оборудованіе заводовъ.

Гаръ, П. О., Технич. к-ра, Скобел., с. д.
Коссъ, В. А. и К°, Технич. к-ра.
Степпунъ, бр., т/д. (Баку), Отдѣленіе. Представители „Garver Cotton C°“.

Оборудов. оросит. станцій.

Коссъ, В. А. и К°. Техн. к-ра.

Оборудов. электрич. освѣщенія.

Коссъ, В. А. и К°. Технич. к-ра.
Степпунъ, бр., т/д. (Баку), Отдѣленіе

Обувь.

Веденеевъ, А., Вокзальная ул.
Газинъ, Изятулла, Комитетск. ул.
Капріеловъ, Х., Скобелевск. пр.
Мухамедовъ, Т., т/д.
Сморгунеръ, Р. Г. и Храмовъ, С. Б., Т-во, Розенбаховскій пр.
Теліевъ, С., Скобелевскій пр.
Шаломовичъ, Ф. А.

Парикмахерскія.

„Гигіена". Розенб. пр.
Баженовъ, Н. С., Розенб. пр., д. Саманд.
Капрельянцъ, А., Воскрес. базаръ.
Хачатурьянцъ, Е., Розенбаховск. пр.

Парфюмерные товары.

Бурштейнъ, Б. М.
Сморгунеръ, Р. Г. и Храмовъ, С. Б., Т-во, Розенбаховск. пр.
Шамуэловъ, А. М., Абрамовъ, Х. Б. и Абрамовъ, Р. А,

Переплетныя.

Бѣльскій, Ш. Д., Воскресен. ул., д. Потеляхова,

Платье готовое.

Веденеевъ, А., Вокзальная ул.
Газинъ, И., Комитетская ул.
Гюльназаровъ, К. М., Урдинск. ул.
Исаковъ, Х. Д., Розенбаховскій пр., прот. гор. церкви.
„Московскій магазинъ", Воскресен. ул.
Сморгунеръ, Р. Г. и Храмовъ, С. Б., Т-во.
Теліевъ, С., Скобелевск. пр.
Шаломовичъ, Ф. А.
Юдовичъ, Д. А., Скобелевск. пр.

Пожарн. трубы, насосы и пр.

Гаръ, П. О., Техн. к-ра, Скобел. пр., с. д.

Посудно-лампов. и хозяйств. тов.

Асріевы, бр.
Бурштейнъ, Б. М.
Епифановъ, А. Н., (Гл. к-ра въ Москвѣ).

Прачешная и красильня.

Тишлеръ, М. П., Розенбаховск, пр.

Резиновыя издѣлія.

Кохъ, В. Э., Больш. базаръ.
„Проводникъ", Т-во.

Рекламы и объявленія.

Первое Туркест. Бюро, Г. А. Любичъ.

Ремни приводные.

Гаръ, П. О., Техн. к-ра, Скобелев. пр., с. д,
Коссъ, В. А. и К°. Технич. к-ра.

Рестораны.

„Декадансъ", А. И., Какуринъ, Комит, ул.
„Европа", (С. Г. Оганесовъ). Тел. 154.
„Новый свѣтъ", Авакимова, А. А.
Султанишвили, П., Комитетская ул.

Сарпинка саратовская.

Бендеръ, Андрей и С-вья, т/д. Отдѣленіе.

Строительные матеріалы.

Аракеловъ, Д. Б.
Астраханское и Бакинское Лѣсопром. и торг. Т-во.
Закырбаевъ, У. И., Конный базаръ.
Кокандское Лѣсное Т-во, Конный базаръ.
Межлумовъ, А. М. и Багировъ, Д. М., Т-во.

Табачныя издѣлія.

Потеляховъ, Р. Ш. Собст. фабрика.
Шамуэловъ, А. М., Абрамовъ, Х. Б. и Абрамовъ, Р. А.

Техническ. и хирург. предметы.

„Проводникъ", Т-во.

Трубы газов. и другія.

Гаръ, П. О., Техн. к-ра, Скобел. пр., с. д.
Коссъ, В. А. и К°. Техн. к-ра.

Типо-литографіи.

Бѣльскій, Ш. Д., Воскресенск. ул., д. Потыляхова.
Выборновъ, В. В., Розенбаховск. пр.
Курило, Т. И., Розенбаховск. пр.
Шумаковъ, С. Д.

Топливо (саксаулъ и уголь).

Агаханіянцъ, Х. С., Комитетская ул.
Григорьянцъ, А. и Мартиросовичъ, М., при вокзалѣ.
Тоніянцъ, бр., Урдинская пл., д. Вильде.
Умаровъ, Мулла, У. У., Пшеничн. базаръ, соб. сар.

Трансмиссіи.

Коссъ, В. А. и К°. Тан. к-ра.

Фотографіи.

Пьеневскій, И. В., Розенбаховск пр.

Фрукты сушеные.

Ирмазаровъ, М. Н. и Мукимбаевъ, М. Н.
Ша-Каримбаевъ, Ша-Мирза.

Хлопковое масло и жмыхи.

Умаровъ, Мулла У. У. (соб. зав.).
Ягудаевъ, Ю., онъ же Райханъ, Туз. гор., ряд. съ к-рой бр. Вадьяевыхъ.

Хлопкоочистительные заводы.

Абдуллаева, Ш, Н., Н-ки и К°, кварт. Тухлы-Мерганъ.
Бавли, І. Л.
Вадьяевы, бр., т/д.
Калантаровы, бр., А. и Я., т/д.
Каменскіе, бр., т/д., Тюремн. ул.
Кнопъ, А. А., кварт. Куляфарангъ.
Мухамедовъ, М.. Тюремн. ул.
Умаровъ, Мулла У. У.

Хлопокъ.

Амуевъ. Ю. и бр. Пинхасовы, Нахшинъ сарай.
Бавли, І. Л.
Давыдовъ, Юзуфъ, т/д., (собств. зав. въ Ташкентѣ).
Исахаровы, бр., т/д.
Калантаровы, бр. А. и Я., т/д., (гл. к-ра въ Самаркиндѣ).
Кеворковы, бр., С. Х. и А. т/д., (гл. к-ра въ Москвѣ).
Потеляховъ, Р. Ш.
Ташбековъ, Б. съ С-ми,
Шлосбергъ, бр., т/д., (гл. к-ра въ Андижанѣ).
Ягудаевъ, А. съ б-мъ, Сарай Нахшинъ.
Ягудаевъ, Ш. съ С-ми.
Ягудаевъ, Ю., онъ же Райханъ, рядомъ съ к-рой бр. Вальяевыхъ.

Хлѣбъ въ зернѣ.

Мандалака, бр.
Умаровъ, Мулла У. У. Пшеничн. базаръ, соб. сар.
Ша-Каримбаевъ, Ша-Мирза.

Часы.

Ароновичъ, А. М., Комитетская ул.
„Женевскій магазинъ", А. М. Месникъ, Комитетская ул.
Нижанскій, С. М., Розенбаховск. пр.
Шаломовичъ, Ф. А.

Чай и сахаръ.

Абдуразаковъ, А., Ханъ-сарай.
Амуевъ, Ю. и бр. Пинхасовы, Нахшинъ сарай.
Вогау и К°, т/д., Ханъ-сарай.
Исахаровы, бр., т/д.
Махмудовъ, А. А.
Мереминскій, И. и Хаиме, Г.
Мухамедовъ, А. А., Исхары Ханъ-сарай.
Ризаевы, бр., т/д., Исхары Ханъ-сарай.
Тагіевы, бр. „
Ша-Каримбаевъ, Ш. М. „
Хигматуллабаевъ, „
Ягудаевъ, М.-Кандалятъ сарай.

Шины экипажныя.

„Проводникъ", Т-во. Розенбах. пр.
„Треугольникъ", Т-во. Урдинск. ул.

Шорные товары.

„Дружба". Влад. А. Х. Рафаэлянцъ и А. Х. Оганянцъ.

Штемпеля каучуковые.

Курило, Т. И., Розенбах. пр.
Шумаковъ, С. Д.

Электрич. принадлежности.

Коссъ, В. А. и К°, Технич. к-ра.
Таракановъ, И. С. Розенбаховск. пр.

Электро-театры.

„Модернъ".
„Безопасный".

КОКПЕКТЫ.

Безъуѣздный городъ, Зайсанскаго уѣзда, Семипалитанской обл., стоитъ на мелководной рѣкѣ Кокпектинкѣ. Жителей муж. и жен. пола около 3.500 челов. Домовъ 450. Церковь одна и одна и мечеть. Училищъ три: смѣшанное приходское, начальное мужское и 2 кл. русско-киргизское; есть библіотека. Яр-

марки бываютъ; съ 9-го мая по 9-е іюня и съ 21 ноября по 21 декабря. Жители занимаются хлѣбопашествомъ, скотоводствомъ и рыболовствомъ.

Должностныя лица: Городской староста—П. С. Ратнеръ, Станичный атаманъ—Вахм. Калачевъ, Ветеринарный врачъ—П. В. Рябчиковъ Крестьянскій начальникъ—Н. А. Михайловъ, Начальникъ почт.-телегр. отд.—П. А. Сидоровъ, Завѣд. Русско-Кирг. уч.—Н. М. Хомутовъ, Завѣд. смѣш. уч.—А. И. Филатова, учитель мужск. учил.—С. А. Дѣевъ.

Мировой судья—г. Безсоновъ.

Торгово-промышленныя предпріятія.

Винно-бакал. и колон. товары.

Абдулкаримова, бр.
Абдуллинъ, Д.
Абдуллинъ, С.
Бодаревъ, А. Л. и Лихачевъ, И. А., Т-во.
Исхаковъ, Б. Р.
Исхаковъ, К.
Кашкина, И. К.
Ратнеръ, П. С.

Галант., мануф., обувь и пр. тов.

Абдуллинъ, Д.
Абдуллинъ, С.
Ахунджановъ, Я.
Бодаревъ, А. Л. и Лихачевъ, И. К., Т-во.
Исхаковъ, Б. Р.
Кашкина, И. Р.
Ратнеръ, П. С.

Золотопромышленность.

Проскуряковъ. И. В.

КОКЧЕТАВЪ.

Уѣздный городъ Акмолинской области, лежитъ при озерѣ Копа, въ 447 вер. отъ г. Омска и въ 183 вер. отъ ст. Петропавловскъ Сиб. ж. д., почти на половинѣ разстоянія отъ Атбасара до Петропавловска. Жителей считается болѣе 8.000 душъ обоего пола; домовъ около 600; есть церковь, одна мечеть, три училища, казначейство, канцелярія податнаго инспектора; упрощенное городское Общественное Управленіе, введенное съ 1 января 895 г. Жители занимаются преимущественно земледѣліемъ, торговлей, и на золотыхъ пріискахъ, которыхъ въ Кокчетавскомъ уѣздѣ болѣе 20; правда, разрабатываются только 5—6 пріисковъ, но исключительно по недостатку капиталовъ, техническихъ знаній и предпріимчивости у владѣльцевъ и вслѣдствій неудовлетворительныхъ путей сообщенія. Въ 1909 г. въ Комиссію о новыхъ дорогахъ М. П. С., въ числѣ многихъ другихъ проектовъ желѣзныхъ дорогъ, внесено ходайство о постройкѣ линіи Семипалатинскъ—Кокчетавъ—Курганъ—Екатеринбургъ, которую нельзя не признать чрезвычайно полезной и желательной не только въ цѣляхъ общегосударственныхъ, но и съ точки зрѣнія мѣстныхъ интересовъ, такъ какъ дорога эта, являясь очень важной въ переселенческомъ дѣлѣ, въ то же время чрезвычайно благотворно повліяетъ и на развитіе естественныхъ богатствъ въ краѣ, какъ сельско-хозяйственныхъ, такъ и ископаемыхъ, а изъ послѣднихъ въ Кокчетавскомъ уѣздѣ извѣстны залежи **золота, мѣди, желѣза**, угля, марганца и даже **драгоцѣнныхъ камней**. Въ городѣ имѣется Общественное Собраніе, Городской садъ, Лѣсной питомникъ Управленія Государственныхъ Имуществъ, Почт.-телегр. контора, Казначейство, Уѣздное Управленіе, больница, мѣновой дворъ для торговли сырьемъ.

Должностныя лица: Городской староста—Т. Г. Качаевъ. Помощники его: Я. П. Картель и Н. С. Подшиваловъ. Уѣздный начальникъ—

Н. А. Рутманъ. Помощникъ его—А. Т. Колесниковъ. Письм. переводчикъ—И. В. Толкачъ. Городской полиц. приставъ—А. І. Лычковскій. Податной инспекторъ—А. А. Шараповъ. Помощникъ его—С. И. Сабащниковъ. Акцизный чиновникъ—М. Повало-Швыйковскій. Казначей—Г. В. Сафоновъ. Лѣсничій—М. П. Лыхинъ. Техникъ маслодѣлія—Т. М. Чекало. Старшій инструкторъ полеводства—В. В. Владихъ. Начальникъ почт.-телегр. конт. И. И. Тресвятскій. Завѣд. пересел. дѣломъ уѣзда—И. И. Чудовскій, Уѣздный гидротехникъ—С. М. Тереховъ. Комендантъ города (онъ же Нач. мѣсной команды)—шт.-кап. И. П. Сушковъ. Инспект. народн. уч. 3-го района Акм. обл.—Л. В. Кривоногова. Инспекторъ войск. школъ—Н. Шулеповъ. Инспект. 3-хъ классн. гор. уч.—Г. Т. Карповъ. Станичный атаманъ—П. П. Бархатовъ. Войсковой старшина—В. П. Шмонинъ. Крестьянск. начальники: 1-го уч. В. В. Чернавинъ (онъ же предсѣд. Съѣзда), 2-го уч.—Н. И. Дорожинскій, 3-го уч. — Н. М. Шубинъ. Секретарь Съѣзда—А. О. Сычевъ. Уѣздный врачъ (завѣд. больницей)—М. Н. Глаголевъ. Уѣздный ветер. врачъ—В. В. Бѣляевъ. Войсковые врачи (станичные): медиц.—Д. Жуковскій, ветер.—Ф. Кнюкшто. Мировые судьи: 1-го уч.—П. П. Яковлевъ и 2-го уч.—П. Т. Смирновъ. Нотаріусъ—П. А. Дьковъ.

Торгово-промышленныя предпріятія.

Аптека

Берзинъ, А. К.

Бакал.-колоніальн. товары.

Безобразовъ, Ф. И.
Кузнецовъ, В. П.
Нечаевъ, Т. Г.
Овсянниковы, бр. и А. Ганшинъ съ С-ми, Т-во.
Плотниковъ, Т. Е.
Смѣльницкій, П. Е.
Филоненко, Р. В.
Халитовъ, А.
Хажибаевъ, Н. Х.
Хамзинъ, К. Г.

Виноторговля.

Кузнецовъ, В. П.

Гостинница.

Маркеловъ, П. В.

Желѣзно-скобяные товары.

Кисляковъ, П. П.
Курбанщиковъ, В.
Латынцевъ, А. Н.
Мухамедовъ, М. Ш.
Плотниковъ, Т. Е.
Хамзинъ, К. Г.

Кожевенные товары.

Комаровъ, Н. Н.

Мануфактурные товары.

Бабышевъ, Ш. И.
Баязитовъ, Б. Б.
Кисляковъ, П. П.
Коротковъ, І. И.
Кубринъ, М., съ С-ми, т/д.
Мухамедовъ, М. Ш.
Овсянниковы, бр. и А. Ганшинъ съ С-ми, т/д.
Соколовъ, А. В.
Усмановъ, Ш. С.
Халитовъ, З. Х.

Обувь.

Комаровъ, Н. Н.
Овсянниковы, Бр. и А. Ганшинъ съ С-ми, Т-во.
Соколовъ, А. В.
Хамзинъ, К. Г.

Салотопенные заводы.

Усмановъ, Ш. С.
Халитовъ, З. Х.

Сельско-хоз. машины и принадл.

Каз. скл. Перес. Упр.
Матіасъ, вдова и С-вья, т/д.
Междун. К° жатв. машинъ.
„Работникъ“, Р. и Т., Акц. О-во.
Эльварти, Р. и Т. Акц. О-во.

Скотопромышленники.

Бабышевъ, Ш. И.
Усмановъ, Ш. С.
Халикова, А. Л., Н-ки.

Страховыя Общества.

„Саламандра", Т-во Аг. А. Т. Колесниковъ.
Сѣверное Страх. О-во, аг. П. А. Дьяковъ.
„Якорь", аг. Н. И. Михѣевъ.

Типографія.

Шеломенцевъ, Н. М.

Чай и сахаръ.

Безобразовъ, Ѳ. И.
Коротковъ, І. И.
Мухамедовъ, М. Ш.
Овсянниковы бр. и А. Ганшинъ съ С-ми, т/д.
Плотниковъ Т. Е.
Смѣльницкій П. Е.
Соколовъ, А. В.
Халикова, А. Л., Н-ки.
Халитовъ, З Х.
Хамзинъ, К. Г.

Швейныя машины

Зингеръ, К°.

Шерсть, волосъ и пр.

Усмановъ, Ш. С.

КОЛЫВАНЬ.

Едва-ли есть въ Сибири такой городокъ, который бы прошелъ, со времени его основанія, такія различныя административныя и экономическія стадіи, какъ Колывань. Основанный въ эпоху движенія піонеровъ русской народности на востокъ, онъ изъ простого острожка „Чаусск" былъ переименованъ въ 1822 году въ городъ Колывань и назначенъ губернскимъ городомъ Томской губерніи, но въ 1823 году переименованъ въ окружный, а въ 1856 году былъ низведенъ въ заштатный. Въ этомъ званіи онъ пребываетъ и по сіе время. Если г. Колывань потерялъ свое значеніе въ административномъ отношеніи, то выгодное его положеніе остается въ томъ, что онъ находится на большой судоходной рѣкѣ Обь и на большомъ Московскомъ трактѣ,—той артеріи, которая еще такъ недавно служила обмѣномъ востока съ западомъ, и потому значеніе г. Колывани все еще оставалось значительнымъ. Съ проведеніемъ же Сибирскаго рельсоваго пути Колывань оказался совершенно въ сторонѣ, а за счетъ его выросъ въ 43 верстахъ новый городъ Новониколаевскъ, при пересѣченіи р. Оби съ Сибирской магистралью. Поэтому большинство Колыванскаго купечества переселилось съ постройками въ Н.-Николаевскъ. Колывань хирѣлъ не по днямъ, а по часамъ. Даже мѣстная команда была переведена въ Новониколаевскъ.

Въ настоящее время городъ снова начинаетъ развиваться,—увеличивается торговля и промышленность. Благодаря хлѣбородной почвѣ, въ окрестностяхъ очень развито хлѣбопашество, которымъ занимаются не мало мѣщанъ. Ощущается недостатокъ у города выгонныхъ земель, а для пахоты ихъ и совсѣмъ нѣтъ, какъ нѣтъ и лѣсовъ. Единственное достояніе города это покосы, подаренные Именнымъ Высочайшимъ указомъ 27 Января 1901 года. Возрастанію города способствуетъ заселеніе близъ лежащей тайги, гдѣ въ эти годы работали казенные землемѣры по раздѣлу участковъ и осушкѣ болотъ. Возникли уже поселки, развилось скотоводство и производится на сепараторахъ выработка масла, которое свозится на колыванскій рынокъ. Возникаетъ тамъ уже и хлѣбопашество.

Въ Колывани имѣется 3 каменныхъ храма и молитвенный домъ Австрійской секты, восемь училищъ: одно городское 4-хъ классное, затѣмъ, второклассная учительская школа, еще Владимирское женское училище, получившее свое названіе въ память проѣзда чрезъ Колывань Великаго князя Владиміра, одна школа „Общества попеченія о начальномъ образованіи",—женская; еще образцовая школа, затѣмъ мужское приходское училище и двѣ церковно-приходскихъ

школы. Есть одна участковая больница на 10 мѣстъ и городская лечебница для приходящихъ больныхъ; городская аптека, сдающаяся въ арендное содержаніе; затѣмъ есть еще Ветеринарно-санитарная станція и Казенная амбулаторія для леченія домашнихъ животныхъ. Два общества: „Вспомоществованія нуждающимся учащимся“ и „Попеченія о Начальномъ образованіи“. Мѣстоположеніе города весьма живописное: расположенъ онъ на возвышенномъ холмѣ, охваченномъ съ двухъ сторонъ рѣкою Чаусъ, за которою тянутся роскошные луга, граничащіе рѣкою Обь и лѣсами „Кудряшова Бора“ и „Кашлама“ (названіе бора). Въ городѣ три площади: Соборная (базарная) Никольская и Ал.-Невская, 18 улицъ: Задняя, Верхняя, Московская, Купеческая, Озерная, Большая Мѣщанская, Приходская, Мало-Мѣщанская, Нижняя, Леухинская, Западная, Александровская, Невская, Ивановская, Покровская, Жернаковская, Лазаретная и Подольская, 4 переулка и двѣ пригородныя части: „Слободка Солдатская“ и „Оешъ“.

Въ торговомъ отношеніи замѣчается оживленность. Годовой бюджетъ 21.000 руб. Имѣется въ настоящее время 2 кинематографа, а Обществомъ Попеченія о нач. образованіи, въ собственномъ зданіи, устраиваются любительскіе спектакли. На базарной площади въ 1911 году разбитъ садъ, въ которомъ и поставленъ тогда же памятникъ Царю-Освободителю Александру II., въ память 50-лѣтія освобожденія крестьянъ отъ крѣпостной зависимости.

Нельзя обойти молчаніемъ имѣющихся въ г. Колывани двухъ историческихъ достопримѣчательностей: 1-я—деревянное зданіе казеннаго „этапа“, черезъ который, до проведенія Великаго Сибирскаго пути, слѣдовали осужденные въ ссылку и 2)—каменное зданіе склада, гдѣ въ давно минувшія времена былой славы Колывани, хранились матеріальные хозяйственные припасы мѣстныхъ войсковыхъ частей.

Маршруты. Отъ Колывани до **Новониколаевска** лѣтомъ: до пристани Колывани—8 верстъ, затѣмъ на пароходѣ до **Новониколаевска**—$3^1/_2$ часа, обратно—около 2 часовъ; зимою на лошадяхъ: до села Мочище—20 верстъ, изъ Мочище до Николаевска—15 вер., всего 35 верстъ. Отъ Колывани до станціи **Чикъ** Сибирской ж. дор. на лошадяхъ черезъ деревни: Б. Оешъ, М. Оешъ, Грязнуха, Каткова, Крохалевка, Чикъ, Пунькино и Прокудское до станціи Чикъ.

Должностныя лица: Городской староста—С. А. Сысолятинъ, Помощникъ его Н. Н. Предтеченскій; Городской врачъ, онъ же и участковый—И. Н. Виноградовъ; Ветеринарный участковый врачъ, онъ же и завѣдывающій городской ветеринарно-санитарной станціей—В. Н. Аграновъ; Начальникъ почт.-телегр. конторы—М. Н. Жуковскій; Лѣсничій—П. П. Петровъ; Крестьянскій Начальникъ 4 уч. Том. у.—Краснопѣвцевъ; Завѣд. Полиціей—Г. Г. Кассіановъ; Инспекторъ 4-хъ кл. учил.—М. Н. Осининъ; Предсѣд. О-ва Попеч. о нач. образ.—А. И. Лаптевъ; Предс. Прав. Колыв. Кред. Т-ва—В. М. Зацѣпинъ.

Торгово-промышленныя предпріятія.

Агенты Страховыхъ обществъ.

„Россія“—А. И. Лаптевъ.

Аптеки.

Городская (Арендуетъ М. А. Краузе).

Аптекарскій магазинъ.

Оленскій.

Бакалейные товары.

Базыльниковъ, В. И.
Мезенцева, Н. Д., Н-ки.
Орловъ, Н. Т.

Винторговли.

Губинъ, М. Д.
Сенченко, В. С.

Воды фруктовыя.

Калугина, С. Т.

Галантерейные товары.

Базыльниковъ, В. И.
Губинъ, М. Д.
Култашевъ, Е. Н.
Лапина, В. А.
Мезенцева, Н. Д., Н-ки.
Орловъ, Н. Т.
Сысолятинъ, И. С.

Желѣзо и другіе металлы.

Губинъ, М. Д.
Лапина, В. А.
Паисова, В. Е.
Яворовскихъ, бр.

Жировые товары.

Губинъ, М. Д.
Мезенцева, Н. Д., Н-ки.

Заводы.

Кожевенные.

Баевъ, П. П.
Баевъ, В. Ф.
Злоказовъ, П. А.
Лаптевъ, Р. Т.
Лаптевъ, М. Ф.
Лаптевъ, Ф. Т.
Тархова, Н. П.
Хохловъ, П. А.
Чупахинъ.

Мыловаренные.

Косинъ, Ф. В.
Купріяновъ, И. Г.
Лапинъ, Г. А.

Маслобойные.

Овсянниковъ, В. З.
Смоленцевъ, Ф. Ф.

Овчинные.

Купріяновъ, М. Г.
Семеновъ, Г. К.

Сепараторы.

Губинъ, М. Д.
Лапина, Г. А.
Сысолятинъ, И. С.

Золотыя и серебряныя вещи.

Кротковъ, И. И.
Орловъ, Н. Т.

Кинематографъ.

„Прогрессъ" (И. Кошкина).

Кирпичные сараи.

Асташкинъ, Ф. П.
Ларинъ, В. В.

Кожевенные товары.

Баевъ, П. П.
Березинъ, М. А.
Злоказовъ, П. А.
Лаптевъ, М. Ф.

Мануфактурные товары.

Базыльниковъ, В. И.
Губинъ, М. Д.
Измайловъ, Исх.
Кротковъ, И. И.
Култашевъ, Е. Н.
Лаптевъ, А. И.
Мезенцева, Н. Д., Н-ки.
Орловъ, Н. Т.
Синцевъ, Н. П.
Синягинъ, П. Ф.
Сысолятинъ, И. С.
Сысолятинъ, С. А.
Т-во Приказчиковъ.
Черепановъ, А. К.

Машины швейныя.

Зингеръ, К°.
Орловъ, Н. Т.
„Якобсенъ и Данцеръ".

Музыкальные инструменты.

Губинъ, М. Д.
Орловъ, Н. Т.

Мукомольныя мельницы.

Казаринъ, Н. И. (паровая).
Купріяновъ, И. Г. (нефт. двиг.).
Пехтеревъ, А. И. (нефт. двиг.).

Мучные товары.

Губинъ, М. Д.
Кротковъ, И. И.
Орловъ, Н. Т.

Номера для пріѣзжающихъ

Киселевъ, Ф. Т.
Гущинъ, Ф. Т.

Обувь.

Губинъ, М. Д.
Кротковъ, И. И.
Култашевъ, Е. Н.
Лаптевъ, А. И.
Мезенцева, Н-ки, Н. Д.
Орловъ, Н. Т.
Сысолятинъ, С. А.

Пароходныя Общества.

Н-въ В. Е. Ельдештейнъ. } Аген. Г. К.
Соединенная К°. } Семеновъ.

Платье готовое.

Базыльниковъ, В. И.
Губинъ, М. Д.
Измайловъ, Исх.
Кротковъ, И. И.
Култашевъ, Е. Н.
Сысолятинъ, С. А.
Черепановъ, А. К.

Посуда и хозяйств. принадлежн.

Базыльниковъ, В. П.
Губинъ, М. Д.
Кротковъ, И. И.
Лаптевъ, А. И.
Мезенцева, Н. Д., Н-ки.
Орловъ, Н. Т.
Сысолятинъ, С. А.
Черепановъ, А. К.

Чай и сахаръ.

Кротковъ, И. И.
Лаптевъ, А. И.

Сельскоз. машины и орудія.

„Международная К° М. М.“
„Работникъ“, Т-во.
„Якобсенъ и Данцеръ“.

Скобяные товары.

Кротковъ, И. И.
Лапинъ, В. А.
Мезенцева, Н. Д., Н-ки.
Орловъ, Н. Т.
Пансовъ, В. Е.
Семеновъ, А. И.
Яворовскихъ, бр.

Сливочн. масло (покупка).

„Якобсенъ и Данцеръ“.

Хлѣбная торговля (зерномъ).

Горчаковъ, С. И.
Горчаковъ, Ф. И.
Губинъ, М. Д.
Кротковъ, И. И.
Лазаревъ, В. Ф.
Лазаревъ, И. Ф.

Шорные товары.

Березинъ, М. А.
Кормщиковъ, М. Х.
Лаптевъ, М. Ф.
Рухлядовъ, В. С.

КОПАЛЪ.

Уѣздный городъ Семирѣч. области, основанный въ 1841 г. (Копальская станица), расположенъ на рѣчкѣ Копалкѣ, подъ 45° сѣв. шир. и 48° 39′ вост. долготы, на высотѣ 4168 фут. надъ уровн. моря, въ разстояніи 356 верстъ отъ г. Вѣрнаго; въ 1854 г. возведенъ на степень окружнаго города, а въ 1867 г. переименованъ въ уѣздный. Зданій около 400. одна церковь, двѣ мечети, городское 3-хъ классное училище. два приходскихъ училища, сельско-хозяйственная школа и русско-туземная школа. Военный лазаретъ, одинъ Пріемный покой и Лечебница. Изъ учрежденій въ городѣ имѣются: Городское Управленіе, Уѣздное Управленіе, Канцеляріи: Податн. Инспектора и Лѣсничаго, Камеры мировыхъ Судей 1 и 2 уч., Казначейство и Почт.-телегр. контора. Есть общественное собраніе и библіотека. Число жителей около 8.000 душъ обоего пола. Населеніе занимается скотоводствомъ, хлѣбопашествомъ, торговлей и извознымъ промысломъ. Городъ Копалъ очень оживленный торговый пунктъ, выгодно отличающійся въ этомъ смыслѣ отъ другихъ городовъ Семирѣчья; онъ находится какъ разъ на магистрали въ Сибирь (изъ

Туркестана въ Семирѣченскую область), ведетъ довольно бойкую торговлю съ Китаемъ, чему способствуетъ опять-таки его положеніе на пути въ Джаркентъ, ведущій крупныя торговыя дѣла съ Кульджей, именующейся аванпостомъ Китая. Въ Копалѣ нѣсколько заводовъ и около 50 разныхъ кустарно-ремесленныхъ заведеній. Годовой оборотъ торговли достигаетъ почти милліона рублей, а годовой бюджетъ не превышаетъ 10.000 р. прихода и столько-же расхода.

Должностныя лица: Городской староста—Н. Т. Терентьевъ, Уѣздный начальникъ—подп. Н. В. Лебедевъ, Помощникъ его—подп. Н. Колушевъ, Участковый врачъ—В. Л. Грацинскій, Ветеринарный врачъ—П. И. Кузнецовъ, Лѣсничій—П. К. Егоровъ, Начальн. почт-телегр. конторы—П. А. Поповъ, Податный инспекторъ—Г. Л. Яцына, Акцизн. контролеръ—А. Н. Воскресенскій, Инспекторъ тамож. участка—Н. Н. Котловъ, Управл. сельско-хоз. школой—А. О. Гузынинъ, Мировые судьи: 1-го участка—г. Рауеръ и 2 уч.—г. Китіевъ.

Торгово-промышленныя предпріятія:

Азіатскіе товары.

Шаиховъ, А.

Аптеки.

Городская.

Бакал. гастрономич. товары.

Заитбаевъ, З.
Золотухинъ, В. Я.
Иванова, Н. И., Н-ки, Т-во.
Каиповы, бр., т/д.
Мухтаровъ, Ш.
„Потребителей О-во".
Пугасова, Н. Я. С-вья, т/д.
Шамсутдиновъ, А.

Виноторговли.

Иванова, Н. И., Н-ки, Т-во.
Пугасова, Н. Я., С-вья, т/д.

Галантерейн. товары и игрушки.

Заитбаевъ, З.
Еманаковъ, Ф. Ф.
Кусебаевъ, К. К.
Мусина, Н-ки, т/д.
„Потребителей О-во".
Пугасова, Н. Я., С-вья, т/д.
Усманбековъ, Ю.

Земледѣльч. орудія и принадл.

Вѣрненск. войск. скл. (отд.).
Кусебаевъ, К. К.

Золото и серебро.

Мочалинъ, Н.
Пугасова, Н. Я. С-вья, т/д.

Канцел. и писчебум. товары.

Пугасова, Н. Я. С-вья, т/д.
Садыковъ, Ф. С.

Керосинъ и нефть.

Мусина, Н-ки, т/д.
Трегуловъ, З. Т.

Книжный магазинъ.

Садыковъ, Ф. С.

Кожевенные товары.

Давельтбаевъ, С.
Еманаковъ, Ф. Ф.
Енгалычевъ, Ю.
Измайловъ, С.
Каиповы, бр., т/д.
Клочковъ. Е. (соб. заводъ).
Омурбаевъ, Б. (соб. заводъ).
Шаиховъ, А.

Колбасная.

Гейманъ, А.

Мануфактурная торговля.

Ахуджановъ, Т.
Бутинъ, С. Г.
Еманаковъ, Ф. Ф.
Енгалычевъ, Ю.
Каиповы, бр., т/д.
Кусебаевъ, К. К.
Мусина, Н-ки, т/д.
Мухтаровъ, Ш.
„Потребителей О-во".
Пугасова, Н. Я. С-вья, т/д.
Старченковъ, Н. С.
Ходжиновъ, Д.

Мельницы мукомольныя.

Егуткинъ, Д.
Потрепаловъ, А.

Москательные товары.

Мусина, Н-ки, т|д.
Пугасова, Н. Я. С-вья, т|д.
Шамсутдиновъ, А.

Мучные товары.

Мусина, Н-ки, т|д.
„Потребителей О-во".

Мыловаренный заводъ.

Аббасовъ, Н.

Обувь.

Бутинъ, С. Г.
Еманаковъ. Ф. Ф.
Кусебаевъ, К. К.
Мусина, Н-ки, т|д.
„Потребителей О-во".
Пугасова, Н. Я. С-вья, т|д.

Платье готовое.

Кусебаевъ, К. К.
Мусина, Н-ки, т|д.
„Потребителей О-во".
Пугасова, Н. Я. С-вья, т|д.

Посуда и хозяйств. принадл.

Кусебаевъ, К. К.
Мусина, Н-ки, т.д.
Пугасова, Н. Я. С-вья, т|д.

Скобяные товары.

Еманаковъ, Ф. Ф.
Золотухинъ, В. Я.
Кусебаевъ, К. К.
Мусина, Н-ки, т|д.
Пугасова, Н. Я. С-вья, т|д.

Скотопромышленность.

Енгалычевъ, Ю.
Каиповы, бр., т|д.
Мухтаровъ, Ш.
Ходжиновъ, Д.

Скупка сырья.

Каиповы, бр., т|д.
Мусина, Н-ки.
Табѣевы, бр., т|д.
Мухтаровъ, Щ.
Ходжиновъ, Д.

Чай и сахаръ.

Иванова, Н. И., Н-ки, Т-во.
„Потребителей О-во".
Пугасова, Н. Я. С-вья, т|д.
Суксуровъ, С.

Швейныя машины.

Зингеръ, К°.

Шерсть, волосъ, щетина.

Каиповы, бр., т/д.
Мусина, Н-ки.
Мухтаровъ, Ш.
Ходжиновъ, Д.

КОЧЕНЕВО.

Поселокъ Томскаго уѣзда и губерніи, расположенный къ западу отъ г. Томска, близъ одноименной станціи Сибирской ж. д. Лѣса находятся въ 40—50 верстахъ къ сѣверу, подъ названіемъ „Боръ" и „Урманъ". Зима продолжается 6—7 мѣсяцевъ, начинаясь приблизительно съ 1 октября и въ Апрѣлѣ уступая мѣсто веснѣ. Районъ богатъ скотомъ, лошадьми, въ каждомъ селеніи маслобойный заводъ. Главные предметы торговли: хлѣбъ въ зернѣ, масло, скотъ, мясо. Какъ станція Коченево, такъ и село Коченево, расположенное отъ станціи въ $1^1/_2$—2 верстахъ, населены преимущественно старожилами-русскими. Жителей около 2.500 д. об. п. Обороты по продажѣ землед. орудій достигаютъ 200 тыс. руб., разныхъ товаровъ до 300.000 руб. Хлѣба въ зернѣ проходитъ ежегодно до 7 милліоновъ пудовъ. Послѣдними обстоятельствами, усилившими развитіе поселка были: открытіе здѣсь почтоваго отдѣленія и Кредитнаго Товарищества. Въ поселкѣ имѣется базаръ, есть школа. Изъ торгово-промышленныхъ предпріятій приводимъ ниже наиболѣе крупныя.

Торгово-промышленныя предпріятія:

Аптека.

Лунцъ, М. Е.

Землед. машины и орудія.

Адріансъ, Платъ и К°.
Гельферихъ Саде, Т-во.
Джонъ Гріевсъ и К°, т/д.
Казенный скл. Перес. Упр.
Международная К-ія Ж. М.
„Работникъ", Т-во.
„Сибирская Компанія".
Столль, В. Г. и К°, Т-во.

Кирпичный заводъ.

Сердобинцевъ, М. П.

Лѣсные склады.

Воронковы, Бр.
Чернышевъ съ С-ми.

Масло сливочное.

Брильянщиковъ, С. І.
„Сибирская Компанія".

Мельницы мукомольныя.

Жигулевъ.
Шадринъ, А. В.

Мучные товары.

„Сибирскій Мукомолъ", Т-во.

Мясная торговля.

Ларіоновъ, И. Т.

Разные товары.

(Бак., гастр., гал., мануф., скоб. и пр.).
Брильянщиковъ, С. І.
Невзоровъ, Бр.
Окушко, С. И.
Осмолинскій, П. С.
Сердобинцевъ, М. П.
Шедринъ, А. В.

Страховыя Общества.

„Саламандра", Т-во. Аг. В. В. Свѣтскій.

Хлѣбъ въ зернѣ.

Брильянщиковъ, С. І.
Воронковы, Бр.
Диценко Бр.
Камаевы, Бр.
Невзоровы, Бр.
Старостинъ, В. М.

КРАСНОВОДСКЪ.

Красноводскъ-портъ, уѣздный городъ Закаспійской области, расположенъ на восточномъ берегу Каспійскаго моря, подъ 40° сѣв. широты и 22° 48′ вост. долготы (отъ Пулкова), на равнинѣ между цѣпью Красноводскихъ горъ, высотою 700—800 фут., на берегу залива, получившаго названіе отъ города—„Красноводскій", удобнаго по своему географическому положенію для стоянки судовъ на якорѣ и у пристани. Красноводскъ основанъ въ 1869 году по занятіи его русскими войсками; отстоитъ отъ Москвы 2719 верстъ, а отъ областного города Асхабада, по желѣзной дорогѣ—520 верстъ, представляетъ, изъ себя узелъ Средне-Азіатской жел. дор. и важнѣйшій пунктъ на Каспійскомъ морѣ для сношенія Европейской Россіи съ Средней Азіей, какъ въ торговомъ, такъ и друг. отношеніяхъ. Городъ Красноводскъ исходный путь Ср.-Аз. ж. д., которой онъ и обязанъ своимъ значеніемъ и развитіемъ. Онъ служитъ перевалочнымъ пунктомъ для ввоза и вывоза изъ края. Если смотрѣть на городъ съ моря, онъ производитъ довольно хорошее впечатлѣніе, т. к. расположенъ красивымъ амфитеатромъ по берегу залива и окруженъ горами, но при болѣе близкомъ знакомствѣ съ нимъ иллюзія пропадаетъ: во 1-хъ, онъ страдаетъ отсутствіемъ хорошей зелени, а во 2-хъ, городъ растетъ, перестраивается и вполнѣ опредѣленной физіономіи не имѣетъ; кромѣ того, какъ всѣ мѣстности восточнаго берега Каспія, городъ страдаетъ отъ недостатка прѣсной воды и окрестности

его пустынны; для нуждъ населенія поставлено три опрѣснителя. Кромѣ скотоводства, главнымъ промысломъ Красноводскаго уѣзда является рыболовство которымъ занимаются и туземцы, и пришлое населеніе. Въ 7 верст. отъ города, на горѣ Куба-Дакъ, производится ломка гипса трехъ цвѣтовъ: бѣлаго, зеленаго и розоваго, высокаго качества; его вывозится болѣе 100 тысячъ пудовъ ежегодно. Жителей въ городѣ насчитывается около 7000 человѣкъ, кои по національному составу распредѣляются такъ: русскихъ 2400, грузинъ 55, армянъ 540, татаръ 180, евреевъ 30, персовъ 1320, туркменъ 50, хивинцевъ 10, киргизъ 115, нѣмцевъ 20, поляковъ 50, иностранно-поданныхъ 2400 человѣкъ; по вѣроисповѣданіямъ: православныхъ 2400, армяно-грегоріанъ 620, армяно-католиковъ 15, протестантовъ 21, католиковъ 50, іудеевъ 30, мусульманъ 4100; по сословіямъ: дворянъ 90, почетныхъ гражданъ 65, крестьянъ 3100, мѣщанъ 90, запасныхъ нижнихъ чиновъ и казаковъ 1500, духовнаго званія 15, иностранно-подданныхъ 2400. Церквей: православныхъ 2, армяно-грегоріанскихъ 1, мусульманскихъ молитвенныхъ домовъ: шіитскаго толка 2, сунитскаго толка 1; площадей 4: Скобелевская, Старо-Базарная, Соборная и Ново-Базарная. Больницъ: мѣстный лазаретъ на 100 кроватей, желѣзно-дорожный пріемный покой 10 кроватей, городская и уѣздная амбулаторія на 12 кроватей и портовый медицинскій околотокъ; учебныхъ заведеній: городскихъ—два: мужское 2-хъ классное, женское 1 кл. и 2 желѣзнодорожныхъ: мужское 2-хъ кл. и женское 2-хъ классное. Никакихъ просвѣтительныхъ, спортивныхъ, профессіональныхъ и др., кромѣ благотворительнаго, обществъ и учрежденій нѣтъ. Ярмарокъ въ городѣ и уѣздѣ не бываетъ. Кредитныхъ учрежденій, кромѣ казначейства, а также и биржи нѣтъ. Бюджетъ города приблизительно выражается: приходъ около 88.000 руб., расходъ около 85.000 руб.

Большая часть населенія города состоитъ изъ служащихъ желѣзной дороги, пароходныхъ обществъ и казенныхъ учрежденій, торговцевъ, чернорабочихъ и рыбаковъ; спеціальныхъ промысловъ, за исключеніемъ рыбной ловли, въ городѣ нѣтъ. Театровъ нѣтъ, имѣются два сада: городской 3.400 кв. саж., желѣзнодорожный 3.000 кв. саж., есть общественное собраніе; скверовъ, памятниковъ, музеевъ, библіотекъ и читаленъ нѣтъ. Городъ освѣщается газокалильными фонарями системы „Симплексъ“. Улицы въ городѣ шоссированныя, такъ какъ мощенія ихъ вслѣдствіе твердости грунта не требуется. Имѣется городской водопроводъ опрѣсненной воды на протяженіи 2-хъ верстъ: одинъ для перекачки воды необходимой для поливки растительности въ городѣ и другой, проведенный по товарнымъ складамъ дороги и пароходныхъ обществъ — для пожарныхъ цѣлей. Фабрикъ и заводовъ, кромѣ известковаго, кирпичнаго и кишечнаго нѣтъ. Мельницъ для простого размола зерна и соли 2, изъ коихъ одна на одинъ жерновъ, работаетъ керосиновымъ двигателемъ въ 5 силъ, принадлежитъ Ш. Губаеву, а другая, имѣющая два 30-ти сильныхъ нефт. двигателя, работающихъ, кромѣ того, для электрической динамо и ледодѣлки, принадлежитъ т-ву „Кизилъ-Су“ (директоръ-распорядитель Павелъ Алексѣевичъ Кучеровъ). Сумма производства 10.000 рублей въ годъ. Аулъ Гассанъ Кули имѣетъ много ватагъ для пріема красной рыбы, разстояніе по морю отъ города на пароходѣ 14 часовъ. Въ уѣздѣ имѣются залежи слѣдующихъ ископаемыхъ: угля нефти, озокерита, кои добываются на о. Челекенѣ, въ разстояніи 8 часовъ хода парохода, разными частными фирмами и отдѣльными лицами. Соль же добывается: въ 45 вер. отъ Красноводска „О-вомъ Кулинскаго соляного производства“, на о. Челекенѣ и ст. Джебель солепромышленникомъ Теръ-Аванесовымъ; тамъ же имѣется грязелечебница называемая „Молла-Кара“. Часть нефтеносныхъ и озокеритныхъ земель на Челекенѣ принадлежитъ мѣстнымъ жителямъ—турк-

менамъ и казнѣ, которая и сдаетъ ихъ въ аренду. Въ городѣ имѣется таможня. Газетъ, журналовъ и телеграфныхъ бюллетеней не издается. Цѣны на квартиры въ 4 комнаты и менѣе 15—25 руб. въ мѣсяцъ и болѣе 4 комнатъ 35 р.; дрова саксуальные за куб. саж. 3-хъ пол. мѣры вѣсомъ 179 пуд.—35—38 р., уголь 50 к. пудъ, керосинъ 2 р. 20 к. пудъ, жизненные продукты и припасы: мука пшеничная 2 р. 30 к. пудъ, крупа р. 20 к., гречневая, манная 4 р., рисовая 4 р. 50 к., ячмень 90 к., масло фунтъ сливочное 60 к., прованское 1 р., деревянное 50 к., сало свиное 30 к., баранье топленое 20 к., мясо за пудъ 5 р. 60 к., баранина 6 р. Яйца 20 к. десятокъ, пудъ сѣна 55 к.

Строительные матеріалы: лѣсъ 4-верш. бревна соснов. 13 арш. 3 р. 20 к., доски двойникъ сосновыя 70 к. Камень бутовый 13 р. за куб. саж., кирпичъ 17 р. за тысячу, известь 17 к. за пудъ, желѣзо кровельное оцинкованное 3 р. 60 к. и сорт. 1 р. 60 к. пудъ, стекло оконное 40 к. листъ. Поденныя цѣны на рабочую силу: конная подвода 2 р. 50 к., чернорабочій 1 р. 20 к. плотникъ 1 р. 60 к., каменьщикъ 1 р. 80 к., кровельщикъ 2 р., маляръ 2 р., столяръ 2 р.

Въ городѣ находятся слѣдующія гостинницы: „Лондонъ", „Европа", меблированныя комнаты: „Батумъ" и „Сѣверные".

Лечебницы: Город. Амбулаторія—Завѣд. М. С. Мыкертчіанъ, Зуболечебница зубн. врача Старосвѣтской-Берманъ. Зуботехн. кабинетъ — М. С. Бермана.

Въ Красноводскѣ городского управленія не существуетъ; для обсужденія же дѣлъ, касающихся город. хозяйства, созывается особая комиссія, — подъ предсѣдательствомъ начальника уѣзда, въ составъ коей входятъ: городской полицейскій приставъ, городской уѣздный врачъ, городской архитекторъ, дѣлопроизводитель уѣзднаго управленія и 12 выбранныхъ отъ города депутатовъ.

Должностныя лица: Уѣздный Начальникъ Подполк. Ив. Льв. Карпинскій, Помощникъ его—Капит. Л. М. Быковъ, Дѣлопроизводитель—В. И. Поповъ. Уѣздный врачъ А. С. Виноградовъ, Пунктов. Ветеринарный врачъ П. А. Серебряковъ, Городской приставъ И. Н. Золотаревъ, Городской архитекторъ М. М. Ивановъ, Управляющій таможней А. И. Неводскій, Начальникъ Торг. порта—бар. Остенъ-Сакенъ, Портовой техникъ—Л. К. Русецкій, Завѣд. Порт. амбулаторіей—врачъ С. Арканиковъ, Завѣд. Адресн. столомъ—С. М. Золинъ, Начальникъ почт.-телегр. конторы А. Н. Флегонтовъ, Помощникъ его Паша-Гаджи Таировъ, Казначей И. І. Егоркинъ, Воинскій Начальникъ В. М. Введенскій. **Мировые судьи:** 1 уч. С. А. Богушевичъ, 2 уч. И. А. Николаевъ и 3 уч. Н. Н. Мартыновъ. Нотаріусъ—А. М. Яковлевъ. **Судебный приставъ**—В. В. Зыковъ.

Торгово-промышленныя предпріятія.

Агент.-комис. конторы.

Берманъ, М. С.
Даниловъ, А. С.

Аптекарскій магазинъ.

Балаевъ, А. А., Ясюковича ул.

Аптеки.

При мѣстномъ Лазаретѣ.
Эпштейнъ, С. І., ул. Субботича.

Бакалейные товары.

Алексанянцъ, Бр.
„Араксъ", Т-во.
Арутюновъ, С. А., ул. Ясюковича.
Епифановъ, А. Н. (гл. конт. въ Москвѣ).
„Таронъ", т/д.

Виноторговли.

„Варанда", Т-во.
Епифановъ, А. Н. (гл. конт. въ Москвѣ).
„Фореръ", бр., т/д., Столѣтовск. ул.

Воды искусственныя.

Баліевъ, М. А., Столѣтовская ул.
Юдоловичъ, Я. Л., Столѣтовск. ул.

Гастрономическіе товары.

„Араксъ", Т-во.
Епифановъ, А. Н. (гл. конт. въ Москвѣ).
„Таронъ", т/д., Школьная ул.

Галантерейные товары.

„Варшавскій Магазинъ".

Гостинницы и мебл. комнаты.

„Батумъ", Колодезная площ.
„Европа", А. М. Шахназарова, Куропаткинск. ул.
„Лондонъ", С. Микиртичевъ, Стол. ул.
„Сѣверъ", Куропатк. ул.

Желѣзно-скобяные товары.

Аванесовъ. А. П., ул. Ясюковича.
Епифановъ, А. Н. (гл. конт. въ Москвѣ).
Завьяловъ, С. А.

Керосинъ и нефтяные продукты.

Ассадулаева, Ш., Н-ки.
Закаспійское Т-во.
Нобель, бр., Т-во.
Саруханов, М. М.

Кирпичные заводы.

Мирзоянцевъ, А. П.
Наджафовъ, А.

Кожевенные товары.

Кащенко, А. М., Александровск. ул.

Консервы.

Завьяловъ, С. А.

Ледъ искусственный.

„Кизылъ-Су", Т-во, Куропатк. ул.

Лѣсные матеріалы.

Асхабадское Торг.-Пром. Т-во.
Ахназаровъ, А. А.
Григорьевъ, Г. и Аванесовъ, А. съ бр-ми, т/д.
Епифановъ, А. Н. (гл. конт. въ Москвѣ).
Мирзаевъ, К.

Мельницы мукомольныя.

Губаевы, бр., Беков. ул.
„Кизилъ-Су", Т-во, Куропатк. ул.

Мануфактур. товары.

„Каспійскій Магазинъ".
Аліевъ, К. К., ул. Ясюковича.
Бабаевъ, М., ул. Ясюковича.
Бахталіевъ, А., Куропатк. ул.
„О-бон-марше". „ „
Степановъ, К. А., ул., Ясюковича.
Хачатуровъ, А. С., ул. Ясюковича.

Машины швейныя.

Зингеръ, К°.

Москательные товары.

Епифановъ, А. Н. (гл. конт. въ Москвѣ).

Мука.

Кащенко, А. М., т/д. Александровск. ул.
Мирзаевъ, Меш. Гус. (оптовая торг.).
Пашаевъ, А. Г., Куропатк.ул.

Парикмахерскія.

Аванесянцъ, А. М., Столѣтовск. ул.
Теръ-Исаянцъ, Лазаревск. ул.

Посуда и хозяйств. принадлежн.

Вартапетовъ, И. П.
Епифановъ, А. Н. (гл. конт. въ Москвѣ).

Рыбная торговля.

Вартапетовъ, В. О., Лазаревск. ул.
Завьяловъ, С. А., ул. Ясюковича.
Капріелянцъ, Н., Лазаревск. ул.

Рыболовныя снасти.

Вартапетовъ, В. О., Лазаревск. ул.
Завьяловъ, С. А., ул. Ясюковича.
Капріелянцъ, Н., Лазаревск. ул.

Рыбопромышленность.

Бабаевъ, А. Б.
Бегляровъ, Карапетянцъ и К°, т/д.
Гаджинскій, И. Б. } Аулъ Гассанъ-
Гурджіевъ, А. М. } Кули
Дильдаровъ, Г. О., мѣстн. „Кизиль-Су".
Каракозовъ, М. Г. } Аулъ Гассанъ-
Мамедовъ Х. Т. } Кули.
Персесянцъ, М. Р. }
Погосовъ, А. Г., мѣстн. „Кизиль-Су".

Соль (продажа).

Багировъ, Н. К.

Солепромышленность.

О-во Кулинскаго соляного производства. на о. Челекенѣ (мысъ Кули).
Родіоновъ и К°. На о. Челекенъ.
Теръ-Аванесовъ, Т. Г., мѣстн. „Молла-Кара".

Табачныя издѣлія.

Вадіянцъ, И. Б., ул. Ясюковича.
Епифановъ, А. Н., ул. Ясюковита.

Типографія.

Берманъ, М. С.

Топливо (уголь, дрова).

Багировъ, Н. К.

Фуражки и офицерск. вещи.

Кочаровъ, М.
Меликовъ, Д.

Хлопковыя операціи.

Волжское Акц. О-во, З. М. Персицъ,

Цементъ.

Багировъ, Н. К.

Часы, золото, серебро.

Берманъ, М. С.
Каминцеръ, Х. М., Лазаревск. ул.
Клеммъ, Я. В., ул. Ясюковича.

Чай и сахаръ.

Епифановъ, А. Н., ул. Ясюковича.
„Таронъ", т/д., Школьная ул.

КРАСНОЯРСКЪ.

Губернскій городъ Енисейской губерніи, расположенъ въ долинѣ рѣки Енисея, на лѣвомъ его берегу, при сліяніи съ притокомъ—р. Качею (56°1′ с. ш. и 43°4′ в. д.). Съ западной и восточной сторонъ его проходятъ отроги Саянскихъ горъ. Вообще мѣстоположеніе Красноярска довольно живописное, на высотѣ болѣе 900 фут. надъ уровнемъ моря. Енисей раздѣляется передъ городомъ на два протока красивыми островами; правый его берегъ обрамленъ горами („Куйсумскія") съ выдѣляющеюся вершиною Токмака, а дальше виднѣется куполообразная Базайская гора, изъ порфировъ; на лѣвомъ берегу прекрасную картину представляетъ такъ называемая „Черная сопка", вершины которой богаты яшмой. Ближе къ полотну жел. дороги—„Афонтова гора", яркая окраска покрывающихъ ее красныхъ мергелей и дала названіе городу; гора эта круто спускается къ рѣкѣ Качѣ красивымъ мысомъ, называемымъ „Караульною горою", на вершинѣ которой стоитъ далеко отовсюду видная часовня, сооруженная золотопромышленникомъ Кузнецовымъ. Населенія около 78000. Въ городѣ около 4700 зданій каменныхъ и деревянныхъ, 18 православныхъ церквей (очень красивъ новый соборъ, построенный по проекту архитектора Тона) и 4 иновѣрческихъ, мужская и женская гимназія, духовная и учительская семинаріи, техническое желѣзнодорожное училище, ремесленное училище имени Т. И. Щеголевой, ея же имени сиротовоспитательный домъ для дѣвочекъ, Владимірскій дѣтскій для дѣвочекъ пріютъ. 2-хъ классное училище имени инж. В. М. Павловскаго, частное 4-хъ классное училище М. С. Генерозовой, частн. женск. гимназія Ициксонъ, женская фельдшерская школа при о-вѣ врачей, начальное училище при Владимірскомъ пріютѣ, начальное училище при пріютѣ престарѣлыхъ дѣтей, Совѣтская школа духовнаго вѣдомства для дѣвочекъ, епархіальное женское училище и при немъ образцовая школа, городское 4-хъ классное училище, желѣзнодорожная смѣшанная школа, двѣ воскресныхъ школы, двѣ церковно-приходскихъ школы и 25 начальныхъ народныхъ училищъ.

Въ городѣ имѣются: музей, Пушкинская библіотека, праздновавшіе въ текущемъ году 25-лѣтій юбилей своего существованія, три собранія (клубы): общественное, ремесленное и военное, нѣсколько библіотекъ-читаленъ и около 20 разныхъ Обществъ, городская больница, три городскихъ лечебницы для амбулаторныхъ больныхъ, лечебница при общинѣ сестеръ милосердія, 4 аптеки, 5 аптекарскихъ магазиновъ, народный домъ-театръ, большой городской садъ въ

центрѣ города, три сквера, бульваръ по набережной рѣки Енисея, телефонная сѣть. Устраивается городской водопроводъ. Затѣмъ, городомъ отведено мѣсто въ Николаевской слободкѣ), подъ „Бактеріологическій Институтъ", проектъ и планъ котораго разрабатывался въ Губ. Строит. Отдѣленіи. Изъ другихъ начинаній Городского Управленія нельзя не отмѣтить, кромѣ того, слѣдующихъ, 1) Вост.-Сибирск. О-во сельск. хозяйства Думой отведенъ участокъ земли, близъ дер. Солонцы, для устройства опытно-показательнаго питомника крупнаго рогатаго скота зап.-европ. породъ; 2) строится на городскія и пожертвованныя средства (смѣта около 90000 руб.), спеціальное зданіе для музея; 3) О-ву Попеч. о начальн. образованіи отведенъ участокъ земли въ 200 кв. саж. гдѣ строится собственное зданіе „Дома Просвѣщенія", на каковой предметъ С. С. Тропинымъ пожертвованъ (въ видѣ безпроцентной ссуды) капиталъ въ 30000 руб.; 4) при Город. Управѣ открыта „Пробирная Палата" для провѣрки мѣръ и вѣсовъ, и 5) возбуждено ходайство объ отпускѣ изъ казны средствъ на третье городское училище. Открыто Потребит. О-во „Самодѣятельность".

Улицы города еще далеко не всѣ замощены, за исключеніемъ главной „Большой" Воскресенской", которая вымощена бутовымъ камнемъ. Освѣщеніе смѣшанное: и газокалильное, и электрическое, и керосиновое. Смѣта 1914 г. составлена въ суммѣ болѣе 1200 тыс. руб.

Въ теченіе каждой недѣли бываетъ пять базаровъ, изъ нихъ главный—на Ново-Соборной площади, по средамъ и субботамъ, и затѣмъ по вторникамъ и пятницамъ—въ Николаевской слободѣ, и по пятницамъ—на Старо-Базарной площади, и одна ярмарка—съ 20 декабря по 1-е января.

Какъ базары, такъ и ярмарка, сбываютъ предметы первой необходимости. Приблизительный оборотъ ярмарки до 500000 руб.,—преимущественно мясо и крестьянскія издѣлія.

Въ городѣ имѣются слѣдующія отдѣленія Банковъ: Государственнаго, Сибирскаго Торговаго, Русско-Азіатскаго; затѣмъ, Казначейство, Городской Общественный Банкъ, Городское О-во Взаимнаго Кредита и Городской ломбардъ. Агенства: Нижегор.-Самарскаго и Ярославско-Костромского.

Въ 1914 г. издаются слѣдующія періодическія изданія. „Отклики Сибири", „Енисейская Мысль", „Енисейскія Губернскія Вѣдомости", „Епархіальныя Вѣдомости"; Протоколы О-ва врачей Енисейской губ." и журналы „Справочникъ Вост.-Сиб. О-ва сельск. хоз., торговли и промышленности" и „Сибирская Деревня".

Въ 1913 г. началъ издаваться „Красноярскій Справочникъ" (изд. М. Я. Кохановскаго).

Должностныя лица: Губернаторъ—Иванъ Ивановичъ Крафтъ, Вице-губернаторъ—Анатол. Григ. Лубенцовъ, Управл. акц. сбор.—П. П. Шанькинъ, Тюремн. инспекторъ—И. И. Пилинъ, Секретарь—В. Ф. Шафранскій, Врачебный инспекторъ—Вен. Ал. Бѣлиловскій, Ветеринарный инспекторъ—К. И. Штернманъ, Помощникъ его В. К. Кнохенстьернъ, Губернскій инженеръ—С. И. Бѣлынецкій, Губернскій архитекторъ—В. А. Соколовскій, Губернскій землемѣръ—П. О. Онокіенко, Податной инспекторъ—А. М. Брусиловскій, Купеческій староста—Д. Ф. Раззореновъ, Товарищъ его—Я. И. Ростовыхъ, Городской голова—Павелъ Степановичъ Смирновъ, Заступающій мѣсто городского головы—С. И. Потылицынъ, Секретарь Гор. Управы—А. Н. Сельцеръ, Городской архитекторъ—инженеръ С. Г. Дриженко, Городской инженеръ—В. Ю. Гецень, Городской землемѣръ—А. І. Озерскій, Городской санитарный врачъ—Ирфеевъ, Дир. Гор. Общ. Банка—П. А. Кузнецовъ, Бухгалтеръ—Б. П. Головъ, Мѣщанскій староста—П. С.

Терепинъ, Распорядитель Гор. ломбарда—Ф. Н. Лешуковъ, Горный исправникъ—Г. П. Амбразевичъ, Уѣздный исправникъ—С. Г. Баду ровъ, Предсѣдатель съѣзда Крестьянск. Нач-ковъ, Крестьянск. Нач. 2-го уч.—И. Ф. Квасницкій, Уѣздн. ветеринар. врачъ—П. А. Абакумовъ, Директоръ народн. учил. Енис. губ.—И. Г. Шешуковъ, Окружн. горн. инженеры: Енис. горн. окр.—В. В. Карпинскій, Помощникъ его—горн. инж. Соломинъ, Красн.-Ачинск. горн. окр.—А. К. Кудрявцевъ, Помощникъ его—А. И. Крыловъ, Управляющ. Госуд. Имущ. Енис. губ.—В. А. Розановъ, Старш. спеціал. по сельскому хоз. — В. В. Боровскій, тоже по рыболовству — В. А. Исаченко, Губернскій агрономъ — Е. И. Сибирцевъ, Предсѣдатель Окружн. Суда.—Б. И. Кгаевскій, Товарищъ Предсѣд.—А. А. Верещагинъ, Старшій нотаріусъ—Л. П. Терскихъ, Секретари суда: В. С. Альхимовичъ, А. И. Малышевскій и М. А. Потѣхинъ, Прокуроръ суда—В. С. Ивановъ Товарищъ прокурора — В. Л. Блютштейнъ, Секретарь прокурора — С. Н Борзовъ, Судебный слѣдователь по гор. Красноярску — И. Е. Чубаровъ, Полиціймейстеръ—В. Г. Герасимовъ.

Мировые судьи: 1-го уч.—М. Н. Тетюковъ, 2-го уч.—Вл. Н. Фертовъ, 3-го уч.—Д. Е. Лаппо, 4-го уч.—Л. Ю. Марченко, 5-го уч.—А. А. Жилинъ, 6-го уч.—И. С. Пососхинъ и 7-го уч.—А. Н. Криштофовичъ. Судебные **пристава:** Г. В. Переверзевъ, Н. В. Переверзевъ, и А. Я. Тимановскій. **Нотаріусы:** І. А. Ицынъ, и Н. А. Ставровскій. **Адвокатура:** Присяжн. повѣр.: А. П. Кузнецовъ, П. И. Кусковъ, Б. Л. Рогановичъ, К. Н. Сыромятниковъ; Помощники прис. повѣр.: А. Ф. Тарасовъ, А. Ѳ. Рутцъ, Н. Н. Шепетовскій; Частные повѣренные: А. А. Жалудскій, А. Б. Клюге, В. Ц. Новодворскій и Ѳ. Ѳ. Филимоновъ.

Врачи: Агѣевъ, Н. Д. (внутр. дѣтск. и хирург.), Городская больница; Баранкинъ, А. Л. Воскресенская, д. Соловацкаго; Бѣлиловскій, В. А., Благовѣщенская, д. Соловьева; Бѣлянинъ, Г. И., Б.-Качен**с**кая, соб. д.; Гинзбургъ, Я. Л., Воскресенская, д. Кузнецова; Гланцъ, Н. А, Архіерейскій пер., д. Телѣгина; Дибольдъ, Н. Г., Гостинская ул; Домбровскій, Р. Г., Гостинская, д. Шишулина; Жукова-Флоренсова, М. И., Песочная, д. Тарханова; Залле, А. А., Завѣд. перес. пунктомъ; Заблоцкій, А. І., Гимназическій пер., д. Гуляевой; Знаменскій, Н. М., Покровскій пер., 53; Кайдаловъ, В. Н., Благовѣщенская, д. Матвѣева; Калашниковъ, А. А., Гостинская, с. д.; Колпакчи, И. Т., Гимназическій пер., д. Глянцштейнъ; Крутовскій, В. М., Гостинская, с. д.; Кусковъ, И. И., Уголъ Благовѣщ. пер. и Гостинской ул.; Кохановскій, М. Ю., Воскресенская, д. Кохановской; Либманъ, Л. И., Воскресенская, с. д.; Либманъ-Дубникова, Д. М., Благовѣщ. д. Дегтярева; Лотоцкій, Е. М., Ново-Базарная пл.; Мельдеръ, С. И., Батальонный пер.; Мельниковъ, А. В., Благовѣщенская, д. Дегтярева; Образцовъ, А. Д., Плацъ-Парадная пл., д. Репьева; Петровъ, П. Н., Всѣхсвятская, д. Санина; Прейнъ, А. П., Воскресенская, с. д.; Прейсъ, М. П., Благовѣщенская, д. Дегтярева; Пулло, Н. К., Гостинская, с. д.; Рачковскій, П. И., Воскресенская, д. Кузнецова; Ростовыхъ, В. М., Воскресенская, д. Жукова; Рукинъ, Песочная, д. Горбуновой; Саввиныхъ-Абакумова, М. А., Набережная, с. д.; Синельниковъ, Н. А., Песочная, д. Шадрина; Смирновъ, В. П. (нервн. и женск.), Воскрес. ул.; Сысоевъ, П. Д., Воскресенская, с. д.; Тонконоговъ, М. А., Благовѣщенская, д. Голосова; Хворовъ, В. В., Ст. Красноярскъ, ж. д.; Щепеткинъ, Н. Г., Благовѣщенская, д. Дегтярева; Ѳомичевъ, М. С., Благовѣщенская, д. Сидорова.

Ветеринарные: Абакумовъ, П. А., Б.-Каченская, с. д.; Пальминъ, В. И., Б.-Каченская, с. д.

Зубные: Березовская, А. П., Падалкин, пер., д. Лепетухиной; Марксонъ, Р. И., Гостинская ул.; Нови, А. М., Гостинская, с. д.; Рутцъ, А. Ф., Гостинская, д. Тропина; Спѣваковскій, Д. И., Воскресенская ул; Франкфуртъ, А. Л., Почтамтскій пер., д. Франкфуртъ; Хоммеръ, Д. М., Театральный пер.; Шпаеръ, Р. М., Воскресенская ул..

Больницы и лечебницы: Красноярская больница обществ. призрѣнія. (Воскресенская, 36). Старшій врачъ, Н. Д. Агѣевъ; 1-я городская лечебница, Театральный, 44; 2-я городская лечебница (Батал. пер.). Завѣд. лечебницей, В. Н. Кайдаловъ; 3-я городская лечебница (Николаевская слобода). Завѣд. В. Н. Бѣлицкій; Родильное отдѣленіе гор. общ. управл., Всѣхсвятская ул., д. Городск. управл.; Дѣтская амбулаторія для учащихся нар. школъ, Благовѣщ.; Лечебница для туберкулезныхъ, безплатная, Всѣхсвятская, д. Ляпунова; Скотолечебница вр. Пальмина, Гостинская ул.; Ветеринарно-смотр. станція-Садовая ул.; Первая зубная лечебница, Воскресенская, д. Полякова.

Маршрутъ отъ Красноярскаго до Енисейска: Старцевская—18 вер., Таскинская—17 в., Шилинская (почт.—телегр.) — 27 в., Верхне—Бартатская—23 в., Бобровская—18 вер., Макушинская—25 в., Казачинская (почт.—телегр.).—23 вер. Ледяшевская—16 вер., Каргино (почт.—телег.)—27 вер., Абалаково—26 вер., Маклакова 23 в., Кузьминская—19 вер., Енисейскъ (почт.—тел.)—16 вер., всего—331 верста.

Торгово-промышленныя предпріятія.

Агенты-комиссіонеры.

Лагутенко, М. Я., Почтамск. пер.
Механиковъ, Г. Ф., Благовѣщ., 84.
Скорняковъ, Н. В.
Хейсинъ, А. Л.

Алебастръ.

Башмаковы, Бр. Т-во. Тел. 187.
Лукинъ, Ф. Г. Тел. 260.

Аптек. и парфюмерн. товары.

Гадаловъ, П. И., Воскрес. ул.
Графъ, Е. І.
Нови, Б. С., Воскрес. ул.
Смирновъ, П. С., Воскрес. ул.
Фармац. Т-во, Благовѣщ. ул.
Шапиро, Н. Х. и Р., т/д. Воскрес. ул.

Аптеки.

Нови, В. Р., Садовая ул.
О-во врачей Енис. губ.
Смирнова, Ц. И.
Покровская (Доронина). Уг. Б. Кач. и Покр.

Арматура.

„Технико-Промышл. Бюро", Т-во, Воскресенск. ул.
Штеблеръ, М. Э.

Артели.

„Охотниковская" телеф. 138.
Первая Сибирская биржевая (Правлен. въ Омскѣ), Воскресенская ул., 11. (Агентство).

Бакалейные товары.

Васильева, Л. А., Воскрес. ул.
Афлятоновъ, М. І., Воскресенск. ул.
Гадалова, Н-ки, Воскресенск. ул.
Кузнецовъ, Г. Д., Новобаз. пл.
Савельевъ, Тр. и С-вья, т/д.
Фоминыхъ и К°, Торг. Домъ.
Фроловъ и Рябчуковъ, т/д.
Цыхановскіе, Б. и А. Бр., Ново-Баз. пл.
Шагимардановы, Бр., и Б. Тазетдинновъ, Т-во.
Широковъ, І. А., противъ почты.

Бани.

Мейеровичъ, В. А. и Флейшеръ, М., Плацъ-парадная площадь.
„Центральныя", Розенштокъ.
„Яковлевскія". Гимназ. пер.

Болты, заклепки, гайки и пр.

Бревновы, Бр., Т-во, Ново-Базарн. пл

Банки.

Городской Общественный.
„Нижегород.-Самарскій Земельный“.
О-во Взаимнаго Кредита.
„Русско-Азіатскій“.
„Сибирскій Торговый“.
„Ярославско-Костромской Земельный“.

Бѣлье.

Гадаловъ, П. И.
Куриловъ, П. С., Воскрес. ул. (крест-ое)
Савельевъ, Тр. и С-вья, Торг. Домъ.
Соломины, А и В., бр., Т-во.
Шмандинъ, П., д. Админ. Гадалова.

Бюро похоронныя.

Гельманъ, В. П., Покровскій пер.
Щербаковъ, Г. Ф., Покр. пер., уг. Б.-Кач. ул.

Велосипеды.

„Технич.-Промышл. Бюро“, отд. Томскаго склада.
Штеблеръ, М. С.

Виноторговли.

Васильева, Л. А., Воскрес. ул.
Гадалова, Н., Н-ки.
Кузнецовъ, Г. Д., Ново-Баз. пл.
Мокроусовъ, В. Г.
Призовъ, Д. З., Покров. пер., д. Полякова.
Савельевъ, Тр. и С-вья, т/д.
Старчакъ, Всѣхсвятская ул.
Фореръ, бр., Гостинская ул., с. д. 13.
Фроловъ и Рябчуковъ, т/д.
Широковъ, І. А., противъ, почты.

Воды фруктовыя.

Абрамовичъ, А. Х., Всѣхсвятск. ул.
„Красноярецъ“, Подгорная, с. д.
Субботковскій, В. М., Базарн. пл.
Широковъ, І. А., противъ почты.
Ярунцовъ, А. П., (бывш.) собств. заводъ.

Галантерейные товары.

Гадалова, Н., Н-ки.
Гадаловъ, П. И.
Голованов, Г. М. съ С-ми, т/д.
Дегтяревы, И. и А.
Ошурковъ, И. В.
Савельевъ, Тр. и С-вья т/д.
Смирновъ, А. и С-вья, т/д.
Цыхановскіе, Бр. Б. и А. Новобаз. пл.

Гастрономическіе товары.

Мокроусовъ, В. Г.
Погоняевъ, Воскресен. ул., д. 12.
Старчакъ, Всѣхсвятская ул.
Фроловъ и Рябчуковъ, т/д.
Шагимардановы, Бр., и Б. Тазетдиновъ, Т-во.

Гостинницы и номера.

„Золотой Якорь“ (мебл. комн.). Гостинск. ул.
„Метрополь“, Воскрес. ул.
„Новая Россія“, Макаровыхъ.
„Эрмитажъ“, влад. В. Фрейбергъ.
„Франція“, Почтамтск. пер., д. Ситникова.

Граммофоны.

Девятковъ, И. и Сынъ, т/д., Воскрес. ул.
Нови, Б. С., Воскрес. с. д.
Иициконъ, и К°, т/д.
Штеблеръ, М. С.

Грузо-подъемные приборы.

„Технико-Промышлен. Бюро“ (отдѣленіе), Воскресенс. ул.

Желѣзо кровельное и др.

Бородавкинъ и С-вья, т/д.
Бревновы, бр., Т-во.
Вольно-пожарное, О-во, Новобаз. пл.
Сибир. Акц. О-во Парох., Пром. и Торг.
Технико-Промышл. Бюро, Воскресенская ул., д. Раззореновой.

Земледѣльч. орудія и машины.

Кондратьевъ, Ф. А., Воскрес. ул., с. д.
Международ. К°, Ж. М.
Механиковъ, Г. Ф.
Переселенч. Управл., Каз. скл.
„Работникъ“, Т-во.
Столль, В. Г. и К°, Т-во.

Золотопромышл. предпріятія.

„Драга“, Акціон. О-во.
„Спасская Золотопр. К°“, Распор. И. А. Монастыршинъ.
Саввиныхъ, А. А., К-ра по Набор. ул.
Федор. О-ва, Администрація.

Золотыя и серебряныя вещи.

Девятковъ, И. и Сынъ, т/д.
Иициконъ и К°, т/д.
Савельевъ, Тр. и С-вья, т/д., Воскресенская ул.

Игрушки.

„Дѣло и Забава“, Е. И. Трегубова. Воскрес. ул.
Криницкая, Е. К.

Нови, Б. С., Воскрес., с. д.
Смирновъ, П. С., Воскрес. ул.
Шапиро, Н. Х. и Р., т/д,

Канаты и тросы.

„Технико-Промышл. Бюро", Воскрес. ул., д. Раззореновой.

Канц. и писчебум. товары.

Григоровская, М. И., Воскрес., д. Телѣгина.
Кохановскіе, Ю. М. и М. Я., Больш., с. д.
Новикова, М. Е., Боскресенск., 66.
Савельевъ, Т. и С-ья, т/д.
Шапиро Н. Х. и Р. т/д.

Кассы контрольныя.

„Технико-Промышл. Бюро", Воскрес. ул., д. Раззореновой.

Керосинъ и нефтян. продукты.

„Волга", Акц. О-во.
Нобель, бр., Т-во.

Кирпичные заводы.

Беккеръ, И. Н. и Цукерманъ, І. Э., Т-во.
Зархъ, А. І., Влаговѣщ. ул.

Книжныя торговли.

„Британское Библейское О-во".
Григоровская, М. И., Воскрес. ул. д. Телѣгина.
„Дѣло и Забава", Е. И. Трегубовой, Воскрес. ул.
Криницкая, Е. К.
Новикова, М. Е., Воскрес. ул.
О-во Попеч. о нач. образов. Воскрес. ул.
Трегубовъ, Н. Н.

Кожевенные товары.

Кожуховъ, И. Н., на Базарѣ.
Шейнгезихтъ, Г. С. Тел. 358 и 393.

Колбасныя заведенія.

Альстеръ, А. П., Большая ул., д. Страшинскаго.

Кондитерская и кофейная.

„Варшавская", Воскрес. Тел. № 74.

Конторы пароходныя.

Акц. О-во Пароход. по р. Енисею, Дирек.-распор. Н. Н. Гадаловъ.
Сибир. Акц. О-во Парох., Промышл. и Торговли. Директ. Распор. І. Лидъ.
Черепановъ, Ф. Г.

Конторы страховыя.

„Волга", Стр. О-во. Главн. агентъ Г. Ф. Механиковъ, Благов. 84.
Второе Россійское Страховое О-во. Аг.: А. А. Нитцъ, Е. П. Чарушникова, А. В. Вессель.
„Русь". Взаимн. Страхов. О-во. Аг.: Д. Е. Контѣевъ.
„Саламандра". Аг.: В. И. Дербиковъ.
„Петроградское О-во Страхованій". Аг.: С. И. Смирновъ, А. Н. Эмихъ, К. И. Эмихъ.
„Сѣверное Страх. О-во". Аг.: В. К. Щегловъ, А. В. Ляпустинъ.
„Якорь", Страх. О-во. Аг.: Н. А. Ставровскій, Е. Г. Кринецкая, В. А. Мозголевскій.

Контора торгово-промышленная.

Сиб. Акц. О-во Пар. Пром. и Торговли.

Конторы техническія.

Механиковъ, Г. Ф. Благовѣщ. 84.
„Технико-Промышл. Бюро", Воскрес. ул., д. Раззореновой.

Конторы транспортныя.

Росс. Трансп. и Страх. О-во. Аг.: А. И. Нашивошниковъ, Воскресен. ул., д. Мильштейна.

Корсеты.

Гадаловъ, П. И.
Соломины, А. и В., бр., Т-во.

Котлы, машины, моторы.

„Технико-Промышл. Бюро", Воскр. ул.

Краски, лаки и пр.

Бородавкинъ и С-ья, т/д. Нов. Базаръ.
Башмаковы, бр., Т-во, Благовѣщ., 58.
Кондратьевъ, Ф. А., Воскрес. ул. с. д.
Короть, І. и Каффель, Р., Т-во, Ново-Базарная пл.

Конфектно-пряничные товары.
(собств. фабрики).

Фоминыхъ и К°, торг. домъ. Тел. 275.
Цыхановскіе, Бр. Б. и А. Новобаз. пл.

Курсы бухгалтеріи.

Всехвальный, В. Г., Купеческое О-во.

Лампы и принадлежн. освѣщенія.

„Технико-Промышл. Бюро", Воскр. ул.
Штеблеръ, М. С.

Лѣсопильные заводы.

Жоголевъ, Е. А.
Либманъ, И. З.
Лукинъ, Ф. Г. Тел. № 260.

Мануфакт. товары.

Гадаловъ, П. И.
Козловъ, В. М. Новобаз. пл.
Кондратьевъ, Ф. А.
Куриловъ, П. С. Воскрес. ул.
Савельевъ. Тр. и С-вья, т/д.
Смирновъ, А. и С-вья, т/д.
Шмандинъ, П., д. Адм. Гадалова.

Масловаренный заводъ.

Башмаковы, бр., Т-во.

Мастерскія.

Гельманъ, В. И. (столярно-обойная), Покровск. пер.
Иванова (модная), Гостинская ул.
Лейбовичъ, И. М., (шапош.), Воскр. ул.
Михайлова, Е. И. (модная), Театр. пл., 74
Самсоновъ, С. М., (стол.-меб.), Гостинская ул., 83.
Флейшеръ. Ф. М. (сапожн.), Благовѣщ. № 111.
Щербининъ, А. П., (шап.-карт). Театр. пер.

Мебель.

Гельманъ, В. И., Покровскій пер.
Голованъ, Г. М. съ С-ми, т/д.
Самсоновъ, С. М., собств. маст., Гостинская, 83.
Шаевичъ, С. И., Благовѣщ., 75.
Шмандинъ, П., д. Адм. Гадалова.

Мельницы мукомольныя.

Абалаковы, Т-во, Архіер. пер. на Качѣ.
Жоголевъ, Е. А.
Лукинъ, Ф. Г.
Салтыковъ и К°.

Металлы разные.

Бревновы, Бр., Т-во. Новобаз. пл.
„Технико-Промышл. Бюро", Воскрес. ул., д. Раззореновой.

Механ. и чуг.-лит. заводъ.

Акц. О-во Пароход. по р. Енисею. Тел. 23.

Москательные товары.

Башмаковы. бр., Т-во.
Бревновы, бр., Т-во. Ново-Баз. пл.
Короть, І. и Каффель, Г., Т-во, Ново-Базарная пл.
Шейнгезихтъ, Г. С. Тел. 393.

Музыкальн. инструменты.

Нови, Б. С., Воскрес., с. д.
Савельевъ, Тр. и С-ья, т/д.
Симбуховскій, Ф. (Ремонтъ и надстройка).

Мучные товары.

Абалаковы, Т-во, Ново-Базарная пл.
„Алтайск. Фабр.-Промышл. К°". Тел. 230.
Телѣгинъ, К. С., Ново-Базарная пл.
Фоминыхъ и К°, торг. домъ.

Мѣховые товары.

Ревильонъ, Бр. Акц. О-во. Дубенск. пер.
Савельевъ, Тр. и С-ья, т/д.
Смирновъ, А. Н., Тархановъ В. П. и Ко.
Франкфуртъ, Т. С. Телеф. 192.
„Шафигуллины и А. Ахтямовы", т/д.

Мясныя тортовли.

Ароновъ, Л. З., Гостинская ул.
Бычковъ, А. А., Благовѣщенская ул.
Гавриловъ, Н. А., Плацъ-Парадная, 135.
Замятинъ, Г. Т., Благовѣщенская, с. д.
Зархъ, А. І. Благовѣщенская, с. д.
Зельмановичъ, И. М., Почтамскій пер., с. д.
Максимовъ, В. А., Б.-Каченская, с. д.
Марксонъ, Г. Л., Песочная улица.
Марксонъ, Х. А., Гимназическ. пер., с. д.
Свирскій, А. Ф., Дубенскій пер
Свѣтлаковъ, П. Е., Благовѣщенск. ул.
Серебрякова, М. С., Береговая, с. д.
Соловацкій, М. Э., Новобаз. пл.
Трубенко, П. В., Береговая, 26.
Хилковъ, П. П. Мало-Каченская ул.

Напильники и сталь.

Бёлеръ, бр. и К°, Акц. О-во, Представители: отдѣл. Томск. Техн.-Пром. Бюро.
Бревновы, Бр., Т-во.

Несгораем. шкафы и сундуки.

Вольно-Пожарное О-во. Новобазарн. пл.
„Технико-Промышл. Бюро", Воскрес. ул., д. Раззореновой.

Обои.

Башмаковы, бр., Т-во.
Кохановскіе, Ю. и М., Воскрес. ул.
Новикова, М. Е., Воскресен., 66.
Цыхановскіе, Бр. Б. и А., Новобаз. пл

Оборудованіе заводовъ.

Механиковъ, Г. Ф., Благовѣщ. 84.
„Технико-Промышл. Бюро", отдѣленіе, Воскрес. ул.

Оборудован. электрич. освѣщенія.

„Технико-Промышл. Бюро", Воскр. ул.
Штеблеръ, М. С.

Обувь и дорожн. вещи.

Абудѣевъ, К. В., Воскрес. ул.
Бревновы, бр., Т-во.
Гадаловъ, П. И.
Голованов, Г. съ С-ми, т/д.
„Дѣло" (мастерская), Благовѣщ., 75.
Козловъ. В. М., Новобаз. пл.
Раззореновъ, Д. Ф. Телеф. № 315.
Савельевъ, Тр. и С-вья, т/д.
Смирновъ, А. и С-вья, т/д.
Шейнгезихтъ, Г. С. (валян. и крест.).

Оптическія принадлежности.

Ициксонъ, Я. П. и К°, т/д., Воскресенская ул., д. Словцовой.
Нови, Б. С. Воскрес. ул., с. д.
Шапиро. Н. Х. и Р., т/д.

Офицерскія вещи.

Гадаловъ, П. И., Телеф. № 42.

Памятники.

Редольфи, Р. Воскрес. ул.

Парикмахерскія.

Глянцштигель, Воскрес. ул., д. Смирнова.
Зволинскій, В. Уг. Театр. и Узенькой.

Переплетно-линовальн. заведеніе.

Кохановскіе, Ю. М. и М. Я., Большой пр., с. д.

Пивоваренные заводы.

„Красноярецъ". Прохаско, І. Ф., Подгорная, с. д.
„Ливонія". Телеф № 226.
„Пивоваръ", Т-во. Телеф. № 62.

Періодическія изданія.

„Енисейская Мысль",—ежедн. газ.
„Отклики Сибири" ежедн. газ.
„Сибирская Деревня", журналъ.

Пишущія машины.

Вассерманъ, Г. Ф. Главн. Представитель для Енисейск. губ. пишущихъ машинъ „Ундервудъ". См. об. на 32 стран. поз. текста.
Техн.-Пром. Бюро. Воскрес. улица.

Платье готовое.

Гадаловъ, П. И. Воскресен. ул.
Капулина, А. Я., Воскресенск. ул.
Курилловъ, П. С., Воскресен. ул. (крестьянское).
Раззореновъ, Д. Ф. Телеф. № 315.
Савельевъ, Тр. и С-ья, т/д.
Смирновъ, А. Н., Торханов, В. П. и К°.
Старовѣровъ, В. И.
Франкфуртъ, Т. С. Тел. 192.
Шафигулины и Ахтямовы", Торг. Домъ.

Портные.

Лейбовичъ, І. И., Воскресенск. ул.
Герчиковъ, Н. Г., Гостинская, д. Хаймовичъ.

Посуда и хозяйствен. принадл.

Бревновы, бр., Т-во. Ново-Баз. площ.
Кондратьевъ, Ф. А. Воскресен. ул., с. д.
Новикова, М. Е., Воскрес., 66.
Савельевъ, Тр. и С-вья, т/д.
Шейнгезихтъ. Г. С. Тел. 393.
Штеблеръ, М. С.

Прачешная.

„Экономія", Почтамск. пер., 27.

Пріисковые товары.

Бревновы, Бр., Т-во. Тел. 116.

Ресторанъ.

„Новая Россія", при гостиницѣ.

Рыбныя торговли.

Аданинъ, С. А. Новый Базаръ.
Владимирова, Т. А. Гостинская, с. д.
Владимировъ, П. Е. Гостинская, д. Шишулина.
Горошковъ, М. Т. Новый Базаръ.
Зельмановичъ, А. Л., Песочная, с. д.
Кучеренко, Г. В. Гостинская, д. Окончишникова,
Лавровъ, К. Л. (Кэта собств. пром. на Амурѣ). См. об. 29 стр. вп. т.
Левшицъ, С. И. Новый Базаръ.
Тонконоговъ, И. А. Благовѣщенская, д. Голосова.

Садоводство.

„Сибирская флора", Гостинская, 12.
Кальнинъ, и К°, Воскрес. ул.
Олониченко, Закачинск. слобода.

Салотоп.-мыловар. заводъ.

„Гигіена", А. Абакумова, за Качей.

Сахаръ.

Александровск. Т-во; предст. Красн. Отд. Русс.-Азіат. Банкъ.

Скобяные товары.

Бревновы, Бр., Т-во.
Кондратьевъ, Ф. А. Воскрес., с. д.
Шейнгезихтъ, Г. С. Тел. 393.
Цыхановскіе, Бр. Б. и А. Ново-баз. пл.

Станки и инструменты.

„Технико-Пром. Бюро", Воскрес. ул.

Стекло оконное.

Башмаковы, бр., Т-во.
Короть, І. и Каффель, Р., Т-во, Ново-базарная пл.
Ляпуновъ, И. М.

Строительные матеріалы.

Башмаковы, бр., Т-во.
Бревновы, бр., Т-во.

Табачныя издѣлія

Погоняевъ, Воскресен. ул. № 116.
Савельевъ, Тр. и С-вья, т/д.
Фроловъ и Рябчуковъ, т/д.
Широковъ, І. А., противъ почты.

Техническіе склады.

„Технико-Промышл. Бюро", Воскр. ул.

Типо-литографіи.

Абалаковъ.
Губернскаго Правленія.
Кохановскіе, Ю. М. и М. Я., Большая, с. д.
„Т-во Печатнаго дѣла".
„Трудъ".

Трубы, насосы, ремни.

„Технико-Промышл. Бюро", Воскр. ул.

Фабрики разныя.

Алексѣевъ, М. Ф. (краски и пр.).
Шапиро, Н. Х. и Р. т/д. (черн. и клей).

Фотографіи.

Аксельродъ, Падалк. пер.
Бобковъ, Л. А.
Василенокъ, И., Воскресенская ул.
Лухтанскій, Воскрес. ул.
Упаткинъ, Театр. пер.
Шапиро. Почтамтск. пер.

Фотогр. принадлежности.

Нови, Б. С. Воскресенск. ул.
Шапиро, Н. Х. и Р., т/д.

Фруктовая торговля.

Аѳлятоновъ, М. І. Воскресен. ул.
Байбековъ, А. Воскрес. ул.
„Казань". Воскресен. ул.
„Фруктовый оборотъ". Расп. Быковъ.
Шагимардановы, Бр. и Б. Тазетдиновъ, Т-во.
„Ялта". Воскресен. ул.

Фрукты сушеные.

Фоминыхъ и К°. Торг. Домъ.
Шагимардановы, Бр. и Б. Тазетдиновъ, Т-во.

Хлѣбъ въ зернѣ.

Абалаковы, Т-во, Новобазарная пл.
Телѣгинъ, К. С.

Цемен.-бетон. работы.

Найденовъ, М. Е. (соб. заводъ).

Цементъ.

Башмаковы, бр., Т-во, Благовѣщ., 88
„Технико-Промышл. Бюро", Воскр. ул. д. Раззареновой.

Церковная утварь.

Епархіальн. складъ.
Савельевъ, Тр. и С-вья, т/д.

Цѣпи и якоря судовые.

„Технико-Промышлен. Бюро". Воскрес. ул., д. Раззореновой.

Чай и сахаръ.

Высоцкій, В. и К°, Т-во.
Кузнецовъ, А. и К°, преемн. Губкина, Т-во.

Часы.

Девятковъ, И. и Сынъ, т/д. Воскрес. ул. д. Городского театра.
Иициксонъ, и К°, Торг. Домъ.

Шапки, шляпы, фуражки.

Гадаловъ, П. И.
Капулина, А. Я., Воскресенск. ул., д. Алексѣева.
Лейбовичъ, І. И. Воскресен. ул.
Голованова, Г. съ С-ми, т/д.
Савельевъ, Тр. и С-ья, Торг. Домъ.

Старовѣровъ, В. И.
Суходрева, С. И., д. Кохановской.

Швейныя машины.

Гадаловъ, П. И.
Зингеръ, К°.
Савельевъ, Тр. и Сья, Торг. домъ.
„Технико-Промышл. Бюро", Воскр. ул., д. Раззореновой.

Штемпеля каучуковые.

Кохановскіе, Ю. М. и М. Я., Большая, с. д.

Электрич. лампы и принадлежн.

„Технико-Промышл. Бюро", Воскр. ул.
Штеблеръ, М. С.

Экипажи.

Сафоновъ, И. Т., М.-Качинская ул.
Ситниковъ, Г. М., Гостинск. ул.

Электро-театры.

„Кинемо", Техн. В. А. Полякова.
„Популярный патеграфъ", его-же.

Яичная торговля.

Циплинъ, Г. Е. Гостинск. ул.

КУЗНЕЦКЪ.

Уѣздный городъ Томской губерніи; въ городѣ сосредоточены: Уѣздное Полицейское Управленіе, Казначейство, Упрощенное Городское Управленіе, Съѣздъ Крестьянскихъ Начальниковъ, Уѣздный Распорядительный Комитетъ, Отдѣленіе Томскаго Попечительнаго о тюрьмахъ Комитета, Уѣздное по воинской повинности Присутствіе, Уѣздный Училищный Совѣтъ, Отдѣленіе Томскаго Епархіальнаго Училищнаго Совѣта, Управленіе Воинскаго Начальника, Управленіе Кузнецкимъ имѣніемъ.

Основанъ городъ Кузнецкъ въ 1618 году подъ именемъ острога. Въ 1622 году острогъ этотъ является въ современныхъ актахъ, какъ пунктъ достаточно укрѣпленный по тогдашнему времени и способамъ войны, за обладаніе непокоренныхъ странъ Сибири, и имѣлъ уже въ то время своего воеводу и церковь. Городомъ Кузнецкъ названъ въ первый разъ въ 1678 г. Кузнецкомъ названъ потому, что первобытные жители здѣшнихъ мѣстъ преимущественно занимались кузнечною работою, проплавляя желѣзную руду въ небольшихъ печахъ. Позднѣе, а именно въ 1800 году, на возвышавшейся надъ городомъ съ Сѣверной стороны горѣ построена каменная крѣпость.

Расположенъ Кузнецкъ на правомъ берегу рѣки Томи, противъ устья впадающей въ нее рѣки Кондомы, подъ 53° с. широты и подъ 104° 53′ восточной долготы. Находясь въ долинѣ рѣки Томи, Кузнецкъ со всѣхъ сторонъ окруженъ, какъ бы амфитеатромъ, отрогами Алтайскаго хребта, или Кузнецкимъ Алатау. Лѣтомъ видъ города и окрестностей восхитителенъ. Бывающіе въ Кузнецкѣ иностранцы называютъ окрестности Кузнецка Сибирской Швейцаріей. Жителей въ Кузнецкѣ около 5000 душ. об. пола.

Разстояніе: до города Томска 406 верстъ, до города Барнаула 250 вер., до г. Бійска 220 верстъ, до желѣзнодорожной станціи „Болотная" 300 вер., пароходная пристань въ Кузнецкѣ.

Церквей въ городѣ: каменныхъ 3 и одна полукаменная, всѣ православныя, часовень двѣ деревянныхъ и одна каменная, площадей одна, улицъ 21 и переулковъ 18.

Учебныя заведенія: Городское 4-классное мужское училище, Городское 2-хъ классное женское училище, два приходскихъ, церковно-приходская школа и при ней Воскресная.

Въ городѣ имѣются: Вольное пожарное общество, Общественное Собраніе

(клубъ), Сельско-хозяйственное общество, общественная библіотека. Ярмарка бываетъ одна срокомъ на двѣ недѣли, считая съ 9-й пятницы послѣ Св. Пасхи и именуется „Девятопятницкая", оборотъ ярмарки до 30 тысячъ рублей; главный предметъ сбыта: провязь для неводовъ, воскъ, масло, сало, кожа и другіе сырые продукты.

Городскіе доходы около 20000 р., расходы тоже. Населеніе занимается разведеніемъ простого табаку и скотоводствомъ. Въ уѣздѣ первымъ по количеству населенія и торговлѣ считается: село Тогульское, отстоящее отъ города въ 100 верстахъ, Брюхановское—въ 170, Салаирское (рудникъ)—120 и Усть-Сосновское 250 вер. Сообщенія проселочными дорогами. Торговля: въ Тогульскомъ—хлѣбомъ, Брюхановскомъ—лошадьми. Городъ Кузнецкъ и его уѣздъ, какъ расположенный въ центрѣ Алтайскаго округа, изобилуетъ мѣсторожденіями золота, серебра, мѣди, желѣза, азбеста и каменнаго угля,—въ особенности край изобилуетъ мощными пластами каменнаго угля, но добыча его находится въ зачаточномъ періодѣ, по недостатку усовершенствованныхъ путей сообщенія, уголь даже имѣется въ городскихъ дачахъ; въ уѣздѣ найдется уголь превосходнаго качества. Добыча золота производится: „Южно-Алтайскимъ Золотопромышленнымъ Дѣломъ" и золотопромышленной компаніей „Вазировъ и Морганъ".

Торгово-промышленныя предпріятія.

Аптеки.

Кохановскій, И. А.
Манушевичъ, А. М.

Аптекарскіе магазины.

Манушевичъ, Е. М.

Бакалейные товары.

Ваховъ, Е. А.
Емельянова, Л. Н. Н-ки.
Красулинъ, И. Н.
Макаровъ, И. К.
Окуловъ, М. М.
Родіоновъ, И. И.
Тепловъ, П. М.
Шутовъ, Д. Ив.

Банки.

Городской Общественный Банкъ.

Виноторговли.

Васильева, Е. Е.
Окуловъ, М. М.
Шукшинъ, С. Е.

Галантерейные товары.

Абрамовъ, П.
Васильева, Е. Е.
Емельянова, Л. Н. Н-ки.
Ермолаевъ, Е. А.
Красулинъ, И. Н.
Окуловъ, М. М.
Тепловъ, П. М.

Земледѣл. машины и орудія.

Ермолаевъ, А. П.
Кошкинъ, И. И.
Фонаревъ, А. Е.

Золотопромышленность.

Вазировъ и Морганъ, К°.
Поповъ, С. Е.
„Южно-Алтайск. Золотопр. Дѣло".

Мануфактурные товары.

Абрамовъ, П.
Васильева, Е. Е.
Емельянова, Л. Н. Н-ки.
Кулевъ, А. Е.
Ловыгинъ, А. Е.
Окуловъ, М. М.
Пьянковъ, С. Н.
Родіоновъ, И. И.
Уманскій, Л. Я.
Федоровъ, М. И.
Хворовъ, М. В.
Шацкій, С. П.

Мѣховые товары.

Куртегешевъ, А. И.
Матвѣевъ, Н. Ф.

Пивоваренные заводы.

Емельянова, Л. Н. Н-ки.
Красимовичъ, И. М.
Окуловъ, М. М.

Сало.

Селезневъ, Л. Е.
Уманскій, Л. Я.
Фамильцевъ, Н. В.

Скобяные товары.

Емельянова, Л. Н. Н-ки.
Уманскій, Л. Я.

Страховыя Общества.

„Сѣверное", Аг.: И. А. Кохановскій.
„Якорь", Аг.: А. А. Пентинъ.

Фотографіи.

Либерманъ, А. Х.

Хлѣбъ въ зернѣ.

Ваховъ, Е. А.
Кулевъ, А. Е.

КУЛЬДЖА (Кульчжа).

(Китайскій—Нынъ-юань-чэнь).

Городъ Илійскаго края Китайской Имперіи (нынѣ Республики), стоитъ на р. Или, подъ 43° 50′ сѣв. шир. и 51° 35′ вост. долг. (отъ Пулкова). Кульджа основана въ 1762 г. въ мѣстности, гдѣ, во времена господства джунгаровъ, стоялъ ламанскій монастырь Цзинъ-динъ-сы; въ 1871 году, когда Кульджу заняли русскія войска подъ начальствомъ генерала Г. А. Колпаковскаго, въ городѣ было не болѣе 7.000 жителей, теперь же это одинъ изъ населеннѣйшихъ пунктовъ края, гдѣ населеніе возросло до 12.000 душъ об. пола; преобладающую часть населенія составляютъ таранчи (русско-подданные), затѣмъ идутъ китайцы, дунгане, маньчжуры, торгоуты, кара-калмыки, киргизы, туркестанскіе сарты и пр. Долина р. Или очень плодородна, климатъ континентальный, безъ особенно рѣзкихъ перемѣнъ, а потому здоровый и пріятный; благодаря выпадающимъ весною дождямъ, хлѣбъ хорошо родится и безъ поливки (богарный посѣвъ: пшеница, ячмень); зима ровная, снѣгъ держится 1—$1^1/_2$ мѣсяца, морозы достигаютъ, и то очень рѣдко,—30° Ц., а жары лѣтомъ до +41° Ц.; въ общемъ, климатическія условія настолько благопріятны, что вполнѣ возможно разведеніе грушъ, абрикосовъ, персиковъ, а виноградъ родится прекрасно; въ окрестностяхъ Кульджи разводится въ незначительныхъ размѣрахъ даже и хлопчатникъ; средняя годовая температура въ г. Кульджѣ +9° Ц. Въ городѣ имѣются: русское консульство, почтово-телегр. контора, кумирня, двѣ мечети; стоитъ сотня казаковъ; зданія всѣ почти глинобитныя, улицы вымощены, но совсѣмъ не ремонтируются. Обработывающей промышленности въ краѣ почти не существуетъ, кромѣ вырабатываемыхъ здѣсь кошмы, веревки и др.; но край очень богатъ лѣсомъ и каменнымъ углемъ, при чемъ самыми богатыми считаются копи кульджинскія, которыя, впрочемъ, очень слабо эксплоатируются; встрѣчаются руды мѣдныя (горы Узунъ-тау), серебро-свинцовыя, — но онѣ вовсе не разрабатываются. Административнымъ центромъ Илійскаго края теперь считается гор. Суйдинъ-чэнъ; за Кульджой же осталось значеніе очень крупнаго торговаго центра.

Съ этой стороны, г. Кульджа представляетъ несомнѣнный и значительный интересъ, но, къ сожалѣнію, Редакціи не удалось еще пріобрѣсти тамъ своего корреспондента, а современная спеціальная литература не даетъ почти никакихъ матеріаловъ. Вотъ почему мы и позволяемъ себѣ воспользоваться статьей г. Управляющаго Консульствомъ въ Кульджѣ, г. Дьякова: „Кульджа и наши въ ней интересы", составленной по консульскимъ отчетамъ и помѣщенной въ №№ 254, 255 и 259 за Ноябрь мѣсяцъ 1912 г. въ „Семирѣченскихъ Област-

ныхъ Вѣдомостяхъ", откуда и заимствуемъ слѣдующія свѣдѣнія: ..."Въ округѣ консульства проживаетъ 980 семействъ русско-подданныхъ... большинство владѣетъ недвижимостями... Русско-подданные своими недвижимостями занимаютъ площадь въ 5.395.200 кв. саж. = 2.248 десятинъ; все достояніе русско-подданныхъ, считая недвижимости, движимое имущество (въ томъ числѣ и скотъ) и годовой оборотъ русской торговли, можно оцѣнить не менѣе 8.000.000 рублей... Кульджа является центромъ, гдѣ кипитъ торговая жизнь,—складочнымъ пунктомъ товаровъ, ввозимыхъ сюда изъ Россіи (съ Тюменьской и Нижегородской ярмарокъ) нашими мусульманскими оптовиками... Наши купцы закупаютъ русскую мануфактуру, бакалейный, галантерейный, скобяной и др. товары у представителей Московскихъ фабрикантовъ, по большей части—въ кредитъ на 12—18 мѣсяцевъ, а продаютъ имъ вывезенное изъ Кульджинскаго округа сырье. Доставленные въ Кульджу при посредствѣ транспортныхъ конторъ, черезъ Семипалатинскъ и Ташкентъ, товары складываются здѣсь и затѣмъ уже распространяются по всему округу, попадаютъ частью въ Кашгарію и въ г. Урумчи... Въ Кульджѣ нѣтъ ни нѣмцевъ, ни англичанъ, ни японцевъ, ни другихъ національностей, кромѣ китайцевъ, которые, хотя и ввозятъ товары нѣмецкаго и японскаго происхожденія, но на небольшую сумму и сравнительно значительно худшаго качества, при болѣе высокихъ при томъ цѣнахъ; такъ что о конкуренціи говорить не приходится, да за послѣдній годъ, въ силу осложненій въ политической жизни Китая, этотъ привозъ почти прекратился... За отчетный годъ товаровъ отечественнаго происхожденія на Кульджинскій рынокъ привезено на сумму 1.243.100 руб.; въ томъ числѣ мануфактуры на 807.123 р., золота въ слиткахъ на 149.402 р. и т. д.... Затѣмъ кашгарскіе сарты (китайско-подданные) привезли въ Кульджу русскихъ же товаровъ еще на 722.446 р. (въ томъ числѣ мануфактуры на 650.524 р.)... Самыми ходкими товарами изъ мануфактурныхъ были: ситецъ разныхъ цвѣтовъ (380.170 р.), бязь (182.248 р.), молескинъ (87.874 р.), шведская матерія (86.843 р.), ластикъ и т. д.... Главными предметами экспорта являются скотъ и шерсть, коихъ изъ округа вывезено: русско-подданными — лошадей и барановъ на 672.872 р., рогат. скота на 170.827 р., бараньей шерсти на 151.582 р., кошмы киргизской—59.302 р., козлины—39.562 р., овчины—35.508 р., шкуръ (барсовыхъ, барсуковыхъ, козы дикой, куньихъ, маральихъ, рысьихъ, сурковыхъ, выдры)—33.208 р., конины—23.438 р., волоса конскаго—20611 р., мѣховъ разныхъ—19.274 р., хлопка — 18.769 р., канфы китайской — 14.286 р., кишекъ бараньихъ — 13.422 р., кожъ бычьихъ (яловыхъ)—10633 р., мерлушки—8.685 р., каменнаго угля—6.658 р., пуха козьяго — 6.000 р., шляпъ войлочныхъ—4.415 р., чая разныхъ сортовъ — 3.300 р., урюку — 2.468 р., сала—2.328 р., кишмиша—2.274 р., орѣховъ (янгакъ)—1.182 р.

Китайско-подданные кашгарскіе сарты исключительно занимаются скупкой и переотправкой барановъ и лошадей и въ теченіе отчетнаго года прогнали скота и вывезли сырья и другихъ товаровъ въ Россію на нижеслѣдующія суммы: барановъ и козловъ—433,939 р., шерсти бараньей и пуха козьяго—151,038 р., китайскаго мелочного товара—84,027 р., козлины—55,594 р., овчины—35,950 р., лошадей—35,160 р., мѣховъ (бараньихъ выдѣланныхъ)—27,65[illegible] р., хлопка—26,248 р., рогатаго скота—24,550 р., конины—19,686 р., мерлушки и шкуръ (дикой козы, сурковыхъ, барсучьихъ, лисьихъ и маральихъ)—13,997 р., кошемъ (киргизской и кашгарской)—10,938 р., кишекъ бараньихъ—5,360 р., волоса конскаго—3,425 р., бычьихъ (яловыхъ) кожъ—2,303 р. Все вышеозначенное сырье изъ г. Кульджи отправлено было торговцами чрезъ конторы (въ Кульджѣ и Джаркентѣ) Рос-

сійскаго Транспортнаго и Страхового Общества чрезъ Семипалатинскъ и далѣе воднымъ путемъ на Тюмень.

За провозъ торговцы платили до Семипалатинска по 2 р. съ пуда, а отъ Семипалатинска до Тюмени—по тарифу пароходныхъ конторъ. За провозъ же товаровъ отъ Кульджи до Кабулсая (ст. Ташкентско-Оренбургской жел. дор.) торговцы платили по 2 р. 50 к. съ пуда.

Изъ числа торгующихъ въ Кульджѣ и ея округѣ, можемъ назвать слѣдующія.

Торгово-промышленныя предпріятія

Азіатскіе товары.

Тазетдиновъ, Г. Д.

Бакалейные товары.

Мусабаевъ, Х. съ б-мъ, т/д.
Сагировъ, Ш. и Сынъ.

Галантерейные товары.

Габдуллинъ, М.
Сагировъ, Ш. и Сынъ.
Саликовъ, М. Г. С., т/д.

Желѣзо-скобяные товары.

Габдуллинъ, М.
Ювашева, С. Н-ки.
Юничевъ, Ф., Т-во „Матлубъ".

Кожевенные товары.

Тазетдиновъ, Г. Д.

Мануфактурные товары.

Люхозаевъ, Н., т/д.
Мимунбаевъ, П.
Мирзамахмудовъ, М.
Мусабаевъ, Х. съ бр-мъ, т/д.
Мусаходжаевъ, И.
Сагировъ, Ш. и Сынъ.
Тазетдиновъ, Г. Д.
Фахрутдиновъ, Г. съ С-ми, т/д.
Ходжіевъ, А. С.
Шаларходжаевъ, И. Х. съ С-ми.
Ювашева, С. Н-ки.
Юлдашевъ, В. А. Ю.
Юничевъ, Ф., Т-во „Матлубъ".

Мельницы мукомольн.

Юлдашевъ, В. А. Ю.

Москательн. товары.

Габдуллинъ, М.

Обувь.

Саликовъ, М. Г. С.
Тазетдиновъ, Г. Д.

Посуда и хозяйств. принадлежн.

Саликовъ, М. Г. С.

Поставщики.

Юлдашевъ, В. А. Ю.

Пушные товары.

Тазетдиновъ, Г. Д.

Скотопромышленность.

Кулиновъ, М. А.
Люхозаевъ, Н. /д.
Мимунбаевъ, П.
Мирзамахмудовъ, М.
Мусабаевъ, Х. съ б-мъ, т/д.
Мусиходжаевъ, И.
Сагировъ, Ш. и Сынъ.
Тазетдиновъ, Г. Д.
Фахрутдиновъ, Г. съ С-ми т/д.
Ходжіевъ, А. С.
Юлдашевъ, В. А. Ю.
Юничевъ, Ф., Т-во „Матлубъ".

Сырье

Мусабаевъ, Х. съ б-мъ, т/д.
Тазетдиновъ, Г. Д.
Фахрутдиновъ, Г. съ С-ми, т/д.

Хлѣбъ въ зернѣ.

Кулиновъ, М. А.
Люхозаевъ, Н.
Юлдашевъ, В. А. Ю.

Чай и сахаръ.

Тазетдиновъ, Г. Д.
Юлдашевъ, В. А. Ю.
Юничевъ, Ф., Т-во „Матлубъ".

Швейныя машины.

Саликовъ, М. Г. С.

Шорные товары.

Саликовъ, М. Г. С.

КУРГАНЪ.

Уѣздный городъ Тобольской губ., расположенъ на лѣвомъ берегу р. Тобола подъ 55° 26′ сѣверной широты 35° 57′ восточной долготы, близъ линіи Сибирской жел. дор., сравнительно одинъ изъ благоустроенныхъ городовъ губерніи. Разстояніе отъ губерн. гор. 530 вер.. Число жителей около 35,000 душъ обоего пола. Православныхъ церквей—6, въ томъ числѣ тюремная, при казармахъ и при духовномъ училищѣ; римско-католическихъ молитвенныхъ домовъ—1, лютеркирка—1, еврейск. молитв. домъ—1 и магомет.—1. Учебныхъ заведеній: женская гимназія, мужская гимназія, 4-хъ классное училище, мужское доховное, 5 начальныхъ городскихъ мужскихъ училищъ и 4 женскихъ начальныхъ городскихъ училищъ, церковно-приходскихъ школъ—3, желѣзнодорожные и техническіе классы, лѣсная школа и ремесленное училище.

Благотворительныя общества и учрежденія: Курганское Дамское Попеч. Общество, Общество попеченія объ учащихся въ г. Курганѣ, городская больница на 60 кроватей съ родильнымъ отдѣленіемъ, Николаевское дѣтское убѣжище на 20 человѣкъ дѣтей,—сиротъ обоего пола, Владимірская городская богадѣльня на 20 человѣкъ престарѣлыхъ мужчинъ и женщинъ и ночлежный домъ на 70 человѣкъ. Имѣется платная и безплатная библіотека Общества Попеч. объ учащихся въ г. Курганѣ и два Общественныхъ собранія. Существуетъ пять ярмарокъ „Алексѣевская"—съ 1-го по 15 марта, „Тихонская"—съ 10-го по 17 іюня, „Дмитріевская"—съ 15-го по 22 октября, „Кожевенная"—съ 5 по 15 ноября и „Рождественская"—съ 14 по 29 декабря. На ярмаркахъ этихъ сбывается преимущественно: хлѣбъ, сало, масло, кожи, овчины, скотское мясо, свинина, баранина, кудель, ленъ и пр. Заводы: винокуренный, казенный винный складъ, пивоваренный зав., кожевенныхъ—2, маслобойныхъ—2, свѣчной, мыловарен.—5 салотопенныхъ—6, кирпичныхъ—16, канатныхъ—3, мѣдно-чугунолитейныхъ—2, слесарныхъ мастерскихъ—8, мукомольныхъ мельницъ паровыхъ—5, кузницъ—36, пряничныхъ заведеній—5, хлѣбопекаренъ и крендельныхъ—26, колбасныхъ—6, овчинныхъ—2. Городъ имѣетъ усовершенствованную скотобойню, на которой въ теченіе года забивается до 40,000 головъ крупнаго и мелкаго скота. Освѣщается городъ электричствомъ и Галкинскими фонарями. Жители занимаются преимущественно торговлей. Издаются двѣ газеты: **«Курганское слово»** (С. М. Шелеховой) и „Народная Газета" (органъ „Союза Сиб. маслод. артелей") затѣмъ „Справ. Листокъ по мол. хоз. и маслодѣлію" (изд. Биржевого Комитета).

Въ городѣ имѣются: Пожарная команда, Вольное пожарное общество, Почтово-телеграфная контора, Курганская Поземельно-устроительная партія. Отд. Императорскаго Московскаго О-ва сельск. хоз. Испытат. лабор. молочн. хоз., Отд. О-ва содѣйств. пром. и торговли. Двѣ библіотеки. **Союзъ сибирскихъ маслодѣльныхъ Артелей** (Правленіе).

Въ уѣздѣ слѣдующія торговыя села: Шмаковское—75 вер., Лебяжьевское—77 вер., **Макушинское**—122 вер., Иковское—28 вер., Чернавское—60 вер., Моршихинское—120 вер., Бѣлозерское—46 вер. Сообщеніе на лошадяхъ.

Должностныя лица: Уѣздн. Исправникъ—М. В. Иконниковъ, Городской голова—Ѳедоръ Васильевичъ Шветовъ, Заступающій его мѣсто—П. Е. Борисовъ, Секретарь—Г. М. Легкихъ, Мѣщанскій Староста—М. А. Годовизнинъ, Город. врачъ, Зав. Город. больницей,—М. В. Малининъ, 2-й врачъ Больницы—А. С. Шапиро, Гор. Архитекторъ—А. З. Басаргинъ, Уѣздный врачъ—С. И. Дьяконовъ, Завѣд. Крестьянск. Больн.—врачъ П. П. Успенскій, Ветеринарный врачъ—В. М. Каргополовъ, Город. Юрисконсультъ—

ПЛАНЪ
Губернскаго города Красноярска
Енисейской губерніи.

Н. К. Колобовъ, Акц. Надзиратель—Г. Д. Болдыревъ. Лѣсной Ревизоръ—В. М. Ячинецъ, Лѣсничіе: Курганскій—Н. А. Тихомировъ. Салтосарайскій—И. С. Ковригинъ, Старш. спеціал. по молочн. хозяйству—Б. Ѳ. Сокульскій; Предсѣд. Бирж. Ком-та—Ф. М. Дунаевъ, Замѣститель его—І. А. Еллинекъ, Секретарь—Н. Т. Зайцевъ, Старш. Бирж. Маклеръ—И. Д. Алифановъ. Директ. мужской гимназіи—Л. Н. Дардовскій.

Кредитныя учрежденія: Городской Общественный и Т. Богашева Банкъ Директоръ—Д. Ѳ. Колпаковъ. Отдѣленія: Сибирскаго Торговаго Банка и Волжско-Камскаго Банка. Казначейство: Казначей—Г. В. Россомахинъ.

Мировые судьи: 1-го уч.—Ѳ. А. Коротковъ, 7-го уч.—А. А. Каботовъ.

Нотаріусы: А. В. Хаберовъ, по Троицкой ул., соб. домъ. Як. Кон. Поповъ по Солдатской ул., соб. домъ и В. Э. Шухъ—Троицкая, с. д. Судебный приставъ—Ипп. Герм. Сумлевичъ.

Адвокатура: Прис. повѣр.: Ив. Евг. Рагозинъ. Пом. прис. пов.—Ив. Макс. Кожевниковъ. Частн. повѣренные: Н. П. Боровскій, Е. П. Бѣляевъ, М. И. Бѣлявскій, П. С. Габедо, Н. К. Колобовъ и В. А. Курбатовъ.

Врачи: Гвоздицкая, А. В., Дворянская, с. д. Длугина, Т. С. Троицкая, д. Калинина; Тороповъ, А. В. Центральная, 53 и мн. др.

„ТЕХНИКО-ПРОМЫШЛЕННОЕ Т-ВО“ въ г. Курганѣ.

Постоянно имѣетъ на складѣ:

Водопроводныя и газовыя трубы.

Электрическія лампы, арматуру, провода и пр.

Всевозможныя техническія принадлежности.

Торгово-промышленныя предпріятія.

Агент.-комиссіон. конторы.

Зейфертъ, бр., Береговая ул.
Кочешевъ, А. И., Дворянск., с. д.

Аптеки.

Городская.
2-я Городская.
Земянскій, К. С., Гостинодв. пер.
Крестьянской больницы.
Рохлинъ, А. М., Дворянск. ул.
Фрейбергъ, Хр., Шишкинск. пер.

Аптекарскіе товары,

Дубровинъ, Г. В., Троицк. ул.
Земянскій, К. С., Гостинный дворъ.
Манушевичъ, И. И., Троицк. ул.
Рохлинъ, А. М., Дворянск. ул.
Харламовъ, В. Т. и К°, т/д., Гостинный дворъ.
Фрейбергъ, Хр., Шишкинск. пер.

Артели.

Русско-Азіат. Биржевая (Правленіе). Предс. Правл. М. Г. Поморцевъ.

Бани.

Соснинъ, П. Д., уг. Пушкинск. и Троиц.

Банки и кред. учрежденія.

„Волжско-Камскій“, отдѣленіе.
Городской общественный.
„Нижегор. Самарскій“, Агентъ: А. И. Кочешевъ,
Общество Взаимнаго Кредита.
„Сибирскій Торговый“, отдѣленіе.
„Яросл.-Костромской“, Аг.: І. А. Еллинекъ.

Бакалейные товары.

Адягамовъ, З.
Александровъ, А. В.
Алферовъ, С. И.
Аникинъ, П. М.
Брыковъ, Г. С.
Бѣловъ, В. Ф.
Гайнуллинъ, М. Г.
Гайнуллинъ, Н.
Демидовъ, Ф. П.
Добрынина, М. И.
Дороганъ, С. И.
Егоровъ, А. П.
Зайцевъ, В. И.
Здановичъ, Ц. П.
Ивановъ, С. Е.
Ижболдинъ, Т. В.
Калининъ, А. П.
Кочуровъ, Ф. Г.
Лапшинъ, А. И.
Ларинъ, В. М.
Лобановъ, В. П.
Максимовъ, А. М.
Мезенцевъ, М. Г.
Напоровъ, М. И.
Никитинъ, С. Д.
Ольковъ, Е. М.
Осташина, З. П.
Первушинъ, К. В.
Плотниковъ, М. К.
Поповъ, Н. Е.
Рожинъ, Я. И.
Рѣзниченко, Г. Т.
Савинъ, Ф. А.
Твердомедовъ, В. И.
Тереховъ, И. Ф.
Уховы, И. и Ѳ., бр.
Федоровъ, И. Н.
Фоминъ, Ф. И. Казарм. пер.
Харламовъ, К. К.
Хомяковъ, А. И.
Черновъ, В. Я.
Юдинъ, В. А.
Яковлевъ, А. А.

Бѣлье.

Галяминъ, П. А.
Кейль, бр., Троицкій пер.
Кучковъ, А. Д., Троицкая ул.
Харламовъ, В. Т. и С-ья, т/д.

Винно-бакал. и гастрон. товары.

Богашевъ, П. А., Троицк. ул.
Кривенцовъ, М. В., Троицк. ул.
Пикулинъ, М. И., Троицкая ул.
Окладовиковъ, В. И., Дворянск. ул.
Пчеляковъ, С. А., Пушкинск. ул.
Ушкова, О. А., Троицк., д. Сѣрова.

Велосипеды.

Брандъ, І. М. и К°, т/д., Троицк. ул.
Рандрупъ, С. Х., Троицк. ул.
Харламовъ, В. Т. и С-ья, т/д., Гостин. рядъ.

Винокуренный заводъ.

Смолина. Д. И., Н-ки, Т-во.

Воды фруктовыя.

Земянскій К. С., Троицк. ул., с. д.
Кузьмицкій, Фр., Шишк. пер.
Луцкій, И. Я., Дворян. ул.
Шумиловъ, А. М.

Галантерейные товары.

Бородина, А. М., Нижн. баз.
Бородинъ, Л. В. „ „
Варкуевъ, К. С., „ „
Галяминъ, П. А., „ „
Ганцевъ, А. П., „ „
Глѣбовъ, Ф. К., „ „
Горшковъ, Т. П., Гостин. рядъ.
Косаревъ, М. И., Нижн. базаръ.
Котельниковъ, А. М., Троицк. ул.
Кулешева и Портныхъ, Т-во.
Кучковъ, А. Д., Троицк. ул.
Ларинъ, В. М., Троицк. пер.
Назаровъ, З. Д., Базарн. пл.
Ноевъ, И. И., Нижн. баз.
Обогрѣловъ, И. В., Нижн. баз.
Осиповъ, И. А. Нижн. баз.
Распутинъ, Н. В., Нижн. баз.
Рубина, Х. З. Нижн. базаръ.
Харламовъ, В. Т. и С-вья, т/д., Гостин. рядъ.
Хомяковъ, А. І., около кузницъ, с. д.

Гостинницы и Номера.

Богдановъ, А. Н., Дворянск. ул.
„Центральные Номера“.
Черноземова, М. П., Гост. пер.

Граммофоны.

Брандъ, І. М. и К°, т/д., Троицк. ул.
Харламовъ, В. Т. и С-вья, т/д.

Дичи скупка.

Вальковъ, А. А. съ С-ми, т/д., Двор., с. д.
Гильванъ, В. И., Бакинов. пер.
Іергенсенъ, К.
Мейеръ, А. И.
Фіентъ, Г. Г.
„Уніонъ“, Т-во.

Золотыя и серебрян. издѣлія.

Брандъ, І. М. и К°, т/д., Троицкая ул.
Соколовъ, М. В., Троицкая ул.
Харламовъ, В. Т. и С-вья, т/д.

Игрушки.

Орлова, Ф. М.
Осиповъ, И. А.
Харламовъ, В. Т. и С-вья, т/д.

Казеинъ (скупка).

Гольстонъ и Ревзонъ, Т-во. „Сибирская Компанія".
Стивенъ, И. И.

Керосинъ и нефть.

Кочуровъ, Ф. Г.
Нобель, Бр., Т-во.

Клепка деревянная.

Смолинъ, Л. Д., Двор. с. д.

Книжныя торговли.

Кочешевъ, А. И., Дворян. ул., с. д.
О-во попеченія объ учащихся, Троицкая ул.
Самсоновъ, В. С., Нижне-Баварн. ул.

Кожевенные товары.

Андреевъ, Г. Л. Нижній базаръ.
Архиповъ, П. Д. „ „
Банниковъ, А. Ф. „ „
Кирилловъ, С. Г. „ „
Кобяковъ, М. Ф. „ „
Колпаковъ, А. П. „ „
Кривоноговъ, М. І. „ „
Кропанинъ, Е. Л., Базарн. пл.
Лаптевъ, А. М., Нижній базаръ.
Мазавинъ, И. В. „ „
Никифоровъ, И. Е. „ „
Ремезовъ, В. И. „ „
Чуваковъ, Д. Л. „ „
Шиловъ, И. Е., Троицк. ул.

Колбасныя заведенія.

Брюль и Тегерсенъ, Т-во (опт.).
„Варшавская" (К. Роловъ).
Гусевъ, М. В., Троицк. ул.
Закржевская, Е. М.
Калашниковъ, А. Н., Троицк. ул.
„Унионъ", Акц. О-во, (опт.).
Черепанова, А. М., Троицк. ул.

Кофейная и Кондитерская.

Хотовинскій, І. А. Троицкая ул.

Краски и москательн. товары.

Стрѣльниковъ, С. П., Нижн. бульв.
Стрѣльниковъ, Яковъ, Нижн. базаръ.
„Технико-Промышл. Т-во.
Харламовъ, П. Т., Гостин. рядъ.
Харламовъ, В. Т. и С-вья, т/д., Гостин. ряд.
Хомякомъ, А. І., у кузницъ, с. д.

Лѣсной матеріалъ.

Варлаковъ, П. П.
Лаптевы и Манаевъ, Т-во.
Милютинъ, В. Д.
Первухинъ. А. Т.
„Процвѣтъ", Т-во.
Смолинъ, Л. Д.

Мануфактурные товары.

Бакиновы, бр., т/д.
Благовѣщенскій, Г. В.
Викторовъ, И. В.
Дерягинъ, И. И. съ С-ми, т/д.
Дунаева, М. М., С-ья, т/д.
Жидковъ, В. Г.
Ижболдина, Д. Г. съ С-ми, т/д.
Калининъ, А. П.
Катахина, Ю. А.
Кейль, бр., Тройцкій пер.
Китаевъ, А. Б.
Комшиловъ, А. П.
Кочуровъ, Ф. Г.
Кропанинъ, И. С.
Лопатины, Я. и Е., бр., т/д.
Машинъ, Н. Н.
Назаровъ, З. Д.
Обогрѣловъ, В. В.
Рубина, Х. З. Нижній базаръ,
Ушаковъ, И. И. съ С-мъ.
Шегабетдиновъ, Н.

Масло (скупка и продажа).

Бронгерсма, Г, В.
Брюль и Тегерсенъ.
Ганзенъ, О. Э.
Гольмъ, Э. Я.
Дорфъ, Францъ, Б.
Зейфертъ, бр.
Іергенсенъ, Карлъ,
Клементъ, А. съ С-ми.
Клитгардъ, и К°, т/д.
Кочешевъ, А. И.
Кнудсенъ, В. В.
Курганское сельско-хоз. О-во.
Лундъ и Петерсенъ.
Нерагеръ, А. П.
Пчеляковъ и Гусевъ, Т-во.
Рандрупъ, С. Х.
Смолина, Д. И., Н-ки.
Смолинъ, П. Д., т/д.
Сибирская К°.

Сиднель, Б. К.
Союзъ Сиб. Маслод. Арт.
Фіентъ, Г. Г.
Шатаевъ, А. Н.

Масло топленое.

Колпаковъ, А. И.
Рыловы, братья.

Мастерскія.

Арефьевъ, А. Т., Троицк., 59 (столярная).
Арефьевъ, П. Т. Скобелев. 100 (тоже).
Кург. Ремесл. школы (Слесарно-механич.).
Лаптевъ, А. М. Двор. ул. (шорная).
Леоновъ, К. И. (Переплетная).

Машины швейныя.

Брандтъ, І. М. К°, т/д.
Дерягинъ, И. И. съ С-ми, т/д.
Звагельскій, Л. Х.
Зингеръ, К°.
Кочуровъ, Ф. Г.
Харламовъ, В. Т. и С-вья, т/д.

Машины пишущія.

Брандтъ, І. М., Троицк. ул.
Кочешевъ, А. И., Дворянск. ул.
Рандрупъ, С. Х., Троицк. ул.

Машины и орудія земледѣльческ.

Балакшинъ, и Ванюковъ, Т-во.
Ганзенъ, К. А.
Зиновьева, А. В.
Крыловъ, И. А.
Междун. К° жатв. машинъ.
Переселенческаго Упр. каз. скл.
Пинникеръ, А. А.
Рандрупъ, С. Х.
„Сибирская К°“.
„Союзъ Сибирск. Маслод. Арт.“.
Столль, В. Г. и К°, т-во.

Мебель.

Денисовъ, Ф. П., Нижній базаръ.
Крыловъ, И. А.
Крыловъ, А. О.
Лаптевъ, І. Ф., Пушк. ул.
Уховы, бр. т/д. Нижн. базаръ.

Мельницы.

Бакиновы, бр., т/д.
Дунаевъ, М. М. съ С-ми, т/д.
Меньшикова, И. И. Н-ки.
Смолина, Д. И., Н-ки, т/д.
Соколовъ, М. В.
Мякининъ, И. Н.
Тушинъ, С. В.
Ульяновъ, И. И.
Широнинъ, С. П.
Юговъ, К. А.

Механич. заводъ.

Балакшинъ, С., Инженеръ.

Молочные скопы.

Кочешевъ, Ал-дръ Ив. Двор. ул.

Музыкальн. инструменты.

Брандтъ, І. М. и К°, т/д.
Галяминъ, П. А.
Харламовъ, В. Т. и С-вья, т/д.

Мучные товары.

Бакиновъ, бр., т/д.
Бронникова, Н. Ф.
Бѣляевъ, В. А.
Быбинъ, Е. И., Нижн. базаръ.
Варкуевъ, И. С.
Воронковъ, А. Т., Нижн. базаръ.
Гамова, А. Н., Нижн. базаръ.
Дунаевъ, М. М. съ С-ми, т/д.
Забродинъ, С. С., Нижн. базаръ.
Игнатовъ, Д. И., Нижн. базаръ.
Колокольникова, И. П., Н-ки.
Мещерякова, Ф. Д. и Галяминъ, В. П. Т-во.
Смирновъ, Ф. А. Нижн. базаръ.
Смолина, Д. И., Н-ки, т/д.

Мыловарен. заводы.

Езовъ, А. П.
Ланинъ, М. П., близъ бойни.
Рыловъ, В. Е., за р. Тоболомъ.
Тенигинъ, И. И., за городомъ.

Мѣховые товары.

Дерягинъ, И. И. съ С-ми, т/д.
Жилинъ, Н. А.
Котельниковъ, А. М.
Панфиловъ, Г. Я. съ С-ми, т/д.

Мясныя торговли.

Брюль и Тегерсенъ, Т-во (свинобойня).
Бѣлоглазовъ, А. Г., Нижн. базаръ.
Веселковъ, М. В., нов. торг. площ.
Денисовъ, К. А., Берегов. ул.
Калининъ, С. И. Нижн. базаръ.
Колпаковъ, А. И. Нижн. базаръ.
Стрѣльниковъ, И. Г. Нижн. баз.
Тимофеевъ, Г. Г., Нижн. базаръ,
Самойловъ, М. П., Троицкая, с. д.
„Уніонъ“, Т-во, (свинобойня).

Обои, бордюры и пр.

Галяминъ, П. А., Нижн. баз.
Осиповъ, И. А.
Панинъ, С. В., Нижн. базаръ.

Обувь и дорожн. вещи.

Архиповъ, Д. Л.
Боброва, Н. П.
Божковъ, И. И.
Бродягинъ, А. П.
Гончаровъ, Н. П. Троицк. ул.
Гордѣева, Е. А., Нижн. баз.
Кропанинъ, И. О.
Кропанинъ, Е. Л. съ С-ми, т/д.
Моисѣевъ, Г. А. съ С-ми, т/д.
Осташинъ, П. С., Нижній базаръ,
Пискаревъ, И. Ф. „ „
Плаксицкій, М. С. съ С-ми.
Склюевъ, В. Н. Нижній базаръ.
Хоршевъ, Н. М. „ „
Шапошниковъ, К. І. Нижній базаръ.

Оптическіе принадлежности.

Дубровинъ, Г. В.
Земянскій, К. С.
Брандтъ, І. М. и К°, т/д.
Кочешевъ, А. И., Двор. ул.
Харламовъ, В. Т. и К°, т/д.

Оружіе и охот. принад.

Андреевъ, И. Я.
Густомѣсовъ, Г. Я., съ С-ми, Т-во.
Кропанинъ, И. О.
Ошурковъ, М. М. и К°, Т-во.
Панины, бр.
Харламовъ, П. Т.
Харламовъ, В. Т. и С-вья, т/д.

Парикмахерскія.

Водовозовъ, С. П.
Ольковъ, Г. М. Троицк. ул.

Пиво и медъ.

Веденѣевъ.
Жигулевск. завода. } склады.
Злоказовъ.

Писчебум. и канцел. товары.

Дубровинъ, Г. В. Троицк. ул.
Кочешевъ. А. И.. Дворянск. ул.
О-во попеченія объ учащихся.
Харламовъ, В. Т. и С-вья, т/д.
Шубинъ, Ф. И., Дворянск. ул.

Посудно-ламповая торговля.

Алферова, П. Е., Нижн. базаръ.
Андреевъ, И. А.
Бармины, бр., т/д., Базарн. пл.
Горшковъ, Т. П.
Должанская, Е. Е., Нижн. баз.
Зайцевъ, А. С.
Зайцевъ, П. И.
Кулешева и Портныхъ, Т-во Гост. рядъ.
Лаврентьева, А. А., Нижн. баз.

Портные.

Рогачевъ, А. С. Троицк. ул.
Черкасовъ, А. А. Дворян. ул.

Платье готовое.

Бродягинъ, А. П., Толкучій рядъ.
Бѣличевъ, И. И., Нижн. баз.
Васильевъ, И. П. „ „
Вольскій, С. Л. „ „
Дерягинъ, И. И. съ С-ми, т/д,
Коробейниковъ, М. П., Толуч. рядъ.
Михайловъ, Н. П., Нижн. баз.
Моисѣевъ, Г. А. съ С-ми, т/д.
Назаровъ, З. Д. Нижн. базаръ.
Патраковъ, А. Т., Толкуч. рядъ.
Рѣпниковъ, Н., Нижній базаръ.
Рѣщиковъ, В. Н. „ „
Слуцкинъ, Р. и К°, т/д.
Смильга, А. Ф., Дворян., 111.
Хлызова, Т. Ф., Нижній базаръ.

Принадл. молочн. хозяйства.

Ганзенъ, О. Э.
Герсгой, Гансъ, Дворян. ул.
Гольмъ, Э. Я.
Дорфъ, Францъ, Дворян. ул.
Іергенсенъ, К.
Клитгардъ, т/д., Дворян. ул.
Лундъ и Петерсенъ, Дворян. ул.
Нерагеръ, А. П., Дворян. ул.
Пчеляковъ и Гусевъ, Т-во, Троицк, с. д.
Рандрупъ, С. Х., Троицкая, д. Смолина.
Сибирская К°, Троицк. ул.
Союзъ Сибирск. маслод. артелей.
Фіентъ, Г. Г., Дворян. ул.

Прянично-кондит. заведенія.

Зайцевъ, И. А.
Пономаревъ, Д. Ф.

Рыбная торговля.

Алексѣева, А. М., Нижн. баз.
Анисимова, А. Н. „ „
Бабушкина, Е. Л. „ „
Ермолаевъ, В. И. „ „
Кузнецовъ, А. Я. „ „
Путинцевъ, Т. Е. „ „
Семенова, А. М. „ „
Степановъ, Г. И. „ „
Топорковъ, А. Д. „ „
Яковлевъ, И. Е. „ „

Садоводство.

Муравьевъ, Ф. И.

Сало (скупка).

Крестовниковы, Бр., Т-во. Представ. Г. Ф., Банновъ-Байковъ.

Салотопенные заводы.

Смолина, Д. И., Н-ки.
Тенигинъ, И. И. } за городомъ.
Тенигинъ, М. И. }

Скобяные товары.

Андреевъ, И. Я., Нижн. баз.
Богдановъ, Ф. Т., Нижн. баз.
Густомѣсова, С-вья, Т-во, Нижн. баз.
Зайцевъ, А. С., Троицк. ул.
Зайцевъ, П. И., Нижн. баз.
Кропанинъ, М. Д., Нижн. баз.
Максимовъ, В. А.
Ошурковъ, М. М. и К°, Т-во, Ниж. баз.
„Технико-Промышл. Т-во".
Харламовъ, П. Т., Гостин. рядъ.
Харламовъ, В. Т. и К°, т/д., Гостин. рядъ.
Шумаковъ, С. К., Нижн. баз.

Скотопромышленность.

Борисовъ, П. Е.
Борисовъ, Я. П.
Галяминъ, М. Т.
Колпаковъ, Д. Ф.
Колпаковъ, А. И.
Корнильцевъ, С. И.
Пинаевъ, Ф. И.
Самойловъ, М. П.
Соколовъ, П. В.
Стрѣльниковъ, И. Н.
Шелягины бр. В. и Е.

Стекло.

Горшковъ, Т. П.
Густомѣсовъ, І. Я. съ С-ми, Т-во.
Меньшикова, И. И., Н-ки, (соб. зав.).
Ошурковъ, М. М. и К°, т/д.
Харламовъ, В. Т. и С-вья, т/д.
Харламовъ, П. Т.

Страховыя общества.

„1-е Росс. Страх. О-во, Аг.: А. И. Кочешевъ.
„2-е Россійское". Аг.: Г. М. Легкихъ и Л. А. Цимбровская.
„Саламандра". Аг.: Г. Л. Храмцовъ и О. Н. Каулль.
„Петроградское". Аг.: В. А. Курбатовъ и А. Т. Первухинъ.
„Сѣверное". Аг.: І. А. Еллинекъ и Д. Е. Пантелеевъ.
„Якорь". Аг.: И. Я. Трофимовъ, А. І. Грудзинскій и И. С. Долженскій.

Строительные матеріалы.

Копытовъ, Ф.

Сѣмя и кудель.

Додзинъ, С. С.
Зейфертъ, бр.
Пиннекеръ, А. А.
Сибирская К°.
Соколовъ, П. В.
Стрѣльниковъ, Я. Н., Нижн. баз.
Туникъ и С-вья, т/д.
Фіентъ, Г. Г.

Сырья скупка.

Губановъ, И. А.
Додзинъ, С. С.
Колпаковъ, Д. Ф.
Кропанинъ, Е. Л.
Туникъ и С-вья, т/д.

Технич. принадлежности.

„Технико-Промышленное Т-во".

Типографіи.

Кочешевъ, А. И., Дворянск., с. д.
Шубинъ, Ф. И.

Табачныя издѣлія.

Адягамовъ, З.
Гайнуллинъ, М. Г.
Коробченко, Х. М. (спец.).
Менькова, К. Ф., Нижн. баз.
Окладовиковъ, В. И., Двор. ул.
Пикулинъ, М. И., Троицк. ул.
Пчеляковъ, О. А., Пушкинск. ул.
Ушковъ, К. А., Троицк. ул.
Ѳоминъ, Ф. И., Казарм. пер.

Транспортн. контора.

Росс. Трансп. и Страх. О-во. Аг.: Н. Н. Калмыковъ, Троицкая, 48.

Трубы водопров. и газовыя.

„Технико-Промышленное Т-во".

Уголь каменный.

Балакшинъ, С. А. (собств. копей).

Фотографич. принадлежности.

Кочешевъ, А. И., Дворян., с. д.

Фотографіи.

Карташевъ, Б., Дворянск. ул.
Кочешевъ, А. И., Дворянск. с. д.
Ожгихинъ, И. Ф., Центральн. бульв.

Фруктовыя торговли.

Адягамовъ, З. Дворянск. ул.
Гайнуллинъ, М., Троицкая ул.
Гайнуллинъ, Н.
Мугатасимовъ, М., Троицк. пер.
Узбековъ, М. Х. (аз. суш. дор.).
Ѳоминъ, Ф. И. Казарм. пер.

Хлѣбъ (въ зернѣ).

Анисимовъ, И. Х., Солдатск., с. д.
Антроповъ, К. С., Троицк., 17.
Бакиновы; бр., т/д.
Безсмертныхъ, И. М., Солдатск. ул.
Бѣляевъ, В. Я., Троицк. ул.
Вакуевъ, П. С., Береговая, 42.
Гребенщиковъ, А. С., Тихоновка, с. д.
Денисовъ, К. А., Береговая ул.
Додзинъ, С. С.
Зоновъ, В. В., Центральн. ул., с. д.
Забродинъ, С. С., Нижн. баз.
Каменскихъ, С. Г.
Клишинъ, А. А.
Колпакова, Н-ки, т/д., Троицк., с. д.
Кононовъ, И. В., Центральн. ул.
Крыловъ, Н. И.
Мезенцевъ, М. Г., Тихановка, с. д.
Пановъ, Д. А.
Первухинъ, А. Т.
Поповъ, М. П., Шишкинск. пер.
Распутинъ, В. П., Кладбищ. ул., с. д.
Рыловы, бр., т/д., Дворянск., с. д.
Смолинъ, П. Д., Троицк., с. д.
Соколовъ, П. В., Дворянск., с. д.
Сопруновъ, К. З.
Сѣровъ, В. М.
Туникъ и С-вья, т/д.
Фетисовъ, В. С., Тихановка, с. д.
Шветовъ, Ф. В.

Хозяйствен. принадлежности.

Андреевъ, И. Я.
Галяминъ, П. А.
Горшковъ, Т. П.
Густомѣсовъ, Г. Я. съ С-ми, Т-во.
Егоровъ, А. Я.
Зайцевъ, А. С.
Кулешова и Портныхъ, Т-во.
Лимоновъ, И. В.
Осиповъ, И. А.
Ошурковъ, М. М. и К°, Т-во.
Панфиловъ, Г. Я. съ С-ми, т/д.
Панины, бр.
Рандрупъ, С. Х.
Харламовъ, В. Т. и С-вья, т/д.
Харламовъ, П. Т.

Цементъ.

Крылова, Н. И.

Чай и сахаръ.

Высоцкій, В. и К°, Т-во.
Колокольникова, И. П. Н-ки.
Кузнецовъ и К°, Т-во, преемн. Губкина.
Лопатины, Бр. и Высоцкій, В. и К°, т/д.
Меньшикова, И. И., Н-ки, Троицк. с. д.
„Сибирская Компанія".
Шегабетдиновъ, Н.

Часы.

Брандтъ, І. М. и К°, т/д., Троицк. ул.
Звагельскій, Л. Х., Троицк. ул.
Соколовъ, М. В., Троицк., с. д.
Харламовъ, В. Т. и С-вья, т/д.

Чугунно-литейн. заводъ.

Балакшинъ, С., Инженеръ.

Шапки, шляпы и фуражки.

Андроновъ, А. П., Нижн. баз.
Большаковъ, М. В., Базарн. цл.
Бѣлукинъ, И. П., Нижн. баз.
Гончаровъ, Н. Н., Троицк. ул.
Дерягинъ, И. И. съ С-ми, т/д., Нижн. баз.
Егоровъ, Я. А., Нижн. баз.
Котельниковъ, А. М., Нижн. баз.
Кучковъ, А. Д. (дамск.).
Кропанинъ, И. О.
Мальцевъ, Я. Г., Нижн. баз.
Моисѣевъ, съ С-ми, т/д., Гостин. рядъ.
Охонина, А. И., Нижн. баз.
Слуцкинъ, Р. и К°, т/д. (дамскія).
Шляковъ, А. А., Нижн. баз.

Шляпы дамскія.

Кучковъ, А. Д.

Шорный товаръ.

Архиповъ, Д. Л.
Лаптевъ, А. М., Нижн. баз.
Кочуровъ, Ф. Г.

Щетной товаръ.

Бѣловъ, Д. П., Нижн. баз.
Денисовъ, Ф. П., Нижн. баз.
Крыловъ, И. А., Нижн. баз.
Назаровъ, Е. С., Нижн. баз.

Штемпеля каучуковые.

Харламовъ, К. К.

Экипажи.

Клыковъ, Ф. Е., съ С-мъ, Троицк., 90.

Электро-технич. принадл.

„Технико-Промышленное Т-во".

Электро-театры.

„Лира".
„Прогрессъ", Дворянск. ул.

Яичная торговля.

Вальковъ, А. А. съ С-ми, т/д.
Галѣевъ, Н., Троицк. ул.
Гильманъ, В. И.
Мейеръ, А. И.
„Сибирская К°".
Федотовъ, Т. Ф., Дворянск. ул.
Фіентъ, Г. Г., Дворянск. ул.
„Уніонъ", Т-во.

КУСТАНАЙ.

Уѣздный городъ Тургайской области, расположенъ, на рѣкѣ Тоболѣ и соединенъ желѣзнодорожнымъ путемъ съ г. Троицкомъ. Жителей до 30.000 д. об. пола; пять православныхъ церквей, въ томъ числѣ одна—женскаго монастыря, двѣ мечети; учебныя заведенія: реальное училище, женская гимназія, городское и шесть русскихъ приходскихъ и русско-киргизскихъ школъ. Въ городѣ имѣются два о-ва взаимнаго кредита и отдѣленіе Сибирскаго торговаго и Русскаго Торг.-промышл. банковъ; общественное собраніе (Предс. Сов. старш.—В. М. Шишковскій), почт.-тел. контора, казначейство, канцелярія Крестьянскихъ начальниковъ, 2 камеры Мировыхъ Судей и др. учрежденій. Функціонируетъ Вольно-пож. О-во (Предсѣд.—Н. А. Юреневъ). Ниже помѣщаемъ перечень крупнѣйшихъ торгово-промышл. предпріятій.

Должностныя лица: Уѣздный Начальникъ—М. В. Кочергинъ, Помощникъ его—А. И. Мялицевъ, Предсѣдатель Съѣзда Кр. нач-въ—А. С. Назаровъ. Городской голова—Н. А. Вороновъ.

Нотаріусы: Д. Н. Назаровъ и П. Д. Русяевъ.

Торгово-промышленныя предпріятія.

Аптек. и парфюм. товары.
„Майданъ", Т-во.
Сѣнокосовъ, А. Е.

Бакал.-колон.-гастр. товары.
„Майданъ", Т-во.
Сѣнокосовъ, А. Е.

Банки и кред. учрежденія.
Русскій Торг.-Пром. Банкъ, Отдѣленіе.
Сибирскій Торговый Банкъ
2 О-ва Взаимнаго Кредита.

Виноторговли.
Егоровы, Бр.
Ивановы, Бр.
Кузнецовъ, А. Н.

Галантерейн. товары.
„Майданъ", Т-во.
Сѣнокосовъ, А. Е.

Желѣзно-скобян. товары.
„Майданъ", Т-во.
Сѣнокосовъ, А. Е.

Кинематографъ.
Понькинъ, Г. И.

Книжныя торговли.
Антоновъ, А. И.
Коноваловъ, Н. В.
Никоновъ, И. В.

Лѣсные склады.
Ивановы, Братья.
Соломина.
Сѣлянкинъ.

Мануфактурн. товары.
Бакирова, Н-ки, т/д.
Стахѣевъ, И. Г., т/д.
Яушевы, Бр., т/д.

Меблиров. комнаты.
Моренецъ, Ив. Дм.

Мукомольн. мельницы.
Кіяткинъ, Ф. П.
Мелехины, Бр. и Н. И. Шахринъ.
Уразаевъ, т/д.

Мыловаренный заводъ.
Безпаловъ, М. Е.

Пивовар. заводы.
Егоровы, Бр.
Лорцъ, А. П.

Писчебум. и канцел. товары.
„Майданъ", Т-во.
Сѣнокосовъ, А. Е.

Хлѣбъ въ зернѣ (скупка).
Котельниковъ, М. А.
Никоновъ, И. Е.
Шахринъ, Н. И.

Церковая утварь.
Никоновъ, И. Е.

ЛЕПСИНСКЪ.

Уѣздный городъ Семирѣченской области, расположенъ подъ 45° 32′ сѣв. ш. и 50° 17 в. д. отъ Пулкова, на высотѣ 2.800 фут. надъ ур. моря, между рѣками „Лепса" и „Булень". Основанъ въ 1855 году (Верхне-Лепсинская станица) и въ 1880 г. возведенъ на степень уѣзднаго города. Жителей около 10000 человѣкъ, не считая населенія станицы, находящейся вблизи города, за р. Булень; общая же численность жителей города и станицы составитъ почтенную цифру въ 15—16 тыс. человѣкъ однихъ русскихъ. Церквей одна, другая есть въ смежной съ городомъ станицѣ Лепсинской, 1 мечеть, училищъ: одно городское 3-хъ классное, три приходскихъ, одно церковно-приходское и русско-туземная школа. Въ окрестностяхъ города имѣются 9 кожевенныхъ заводовъ, три овчинныхъ, винокуренный и пивоваренный заводы Пугасова, пивоваренный Портныхъ, 19 мукомольныхъ мельницъ (простыхъ), 3 маслобойни, 1 гончарный заводъ, 1 каменнотесный, 1 кишечный и скотобойня. Жители занимаются хлѣбопашествомъ, *пчеловодствомъ* и рыболовствомъ въ озерѣ Алакуль, а также извознымъ промысломъ. Въ городѣ введено упрощенное городовое управленіе въ августѣ 1895 года.

Городъ находится совершенно въ сторонѣ отъ трактовъ и потому является какъ бы заброшеннымъ,—въ результатѣ слабость и вялость нульса, какъ общественной, такъ и торгово-промышленной жизни. Сравнительная многолюдность населенія объясняется замѣчательными климатическими условіями, богатствомъ почвы, крайнею дешевизной рабочихъ рукъ и арендной платы за землю. Не можемъ здѣсь, кстати, не отмѣтить нѣкоторой особенности расположенія города, такъ картинно изображеннаго г. И. И. Гейеромъ, въ его изданіи „Туркестанъ" (2 изд. 1910 г.) и приводимъ таковое дословно: „Городъ расположенъ въ небольшой, но глубокой долинѣ кольца Джунгарскихъ горъ, и какъ бы приникаетъ къ подножію горъ угрюмаго Бельтерека.

Еще издали, замѣчается особенность этого городка тѣмъ, что онъ кажется замкнутымъ и не имѣетъ нигдѣ выхода.

Куда ни глянешь, всюду крутые лѣсистые склоны горъ. Двѣ рѣчки Лепса и Булень, какъ серебряныя нити, разрѣзываютъ крестообразно небольшую площадь Лепсинска, какъ и Копалъ, состоящаго изъ станицы и собственно города.

Общій видъ его весьма оригиналенъ.

Окруженный прекрасною горною растительностью, самъ онъ почти безлѣсенъ. Вслѣдствіе этого, городъ весь на виду.

Тесовыя крыши деревянныхъ домиковъ съ предгорій весьма напоминаютъ собою карточныя сооруженія ребятъ.

Въ пору цвѣтенія яблонь, черемухи и прочихъ растеній, Лепсинскъ восхитительно наряденъ".

Должностныя лица: Уѣздный начальникъ—подп. С. Н. Аврóвъ, Помощникъ его—ротм. Г. А. Елгинъ, Уѣздный ветеринарный врачъ—Е. М. Чоботовъ, Участковый врачъ—К. В. Фрумзе, Старшій помощникъ надз. акц. сбор. III окр.—Ив. Ст. Чукреевъ, Начальникъ почт.-телегр. конт.—Дам. Конст. Попугаевъ, Наблюдатель метеорологич. станціи—В. Г. Захаровъ, Казначей—И. Т. Гущинъ, Старшій бухгалтеръ—Леон. Гр. Прокофьевъ, Лѣсничій—Ник. Ник. Дмоховскій, Полиц. приставъ—Н. Н. Дорманъ, Городской старостá—Еф. Мак. Трусовъ.

Мировые судьи: 1 уч. — Абаимовъ, 2 уч. — сс. Евг. Тер. Виссендорфъ, 3 уч.—И. А. Николаевъ. Имѣются: Контора Нотаріуса, Казначейство, Канцеляріи: Лѣсничаго и Податного Инспектора, Почт.-телеграфная Контора, военный лазаретъ, аптека и участков. пріемн. покой.

Торгово-промышленныя предпріятія.

Азіатскіе товары.

Хуссаиновъ, С.
Юсуповъ, К. Г.

Аптека.

Козловскій, К. К.

Аптекарскіе товары.

Козловскій, К. К.
Пугасова, Н. Я., С-вья, т/д.

Бакалейные товары.

Голубевъ, Ф. Е.
Зерновъ, Н. В.
Поповъ, Н. И.
Пугасова, Н. Я., С-вья, т/д.

Банки и кредитн. учрежденія.

Лепсинское Кредитное Т-во.

Винокуренный заводъ.

Пугасова, Н. Я., С-вья, т/д.

Виноторговли.

Голубевъ, Ф. Е.
Егоровъ, Н. А.
Зерновъ, Н. В.
Пугасова, Н. Я., С-вья, т/д.

Воды минеральныя.

Портныхъ, И. П.

Галантерейные товары.

Аганбаевъ, Т.
Бузуевъ, Т.
Дробинка, И. А.
Зерновъ, П. В.
Козыревъ, И. Ф.
Попковъ, А. И.
Федорова, Н-ки.

Гастроном. товары.

Пугасова, Н. Я., С-вья, т/д.

Желѣзо.

Абдулагаповъ, З.
Зерновъ, Н. В.
Мироненко, А. и А. Б-тья.
Мокроусовъ, Н.
Постниковъ, А. П.
Федорова, Н-ки.
Чанышевъ, Р. Г.
Черняевъ, Ф. П.
Шамсутдиновъ, А. Ш.

Золотыя и серебр. вещи.

Пугасова, Н. Я., С-вья, т/д.

Канцелярскіе товары.

Пугасова, Н. Я., С-вья, т/д.

Кирпичный заводъ.

Джетеневъ, Д. Д.

Кишечное заведеніе.

Лукашовъ, М. И.

Кожевенные заводы.

Рафиковъ, Х. В.
Хассановъ, М. Х.
Шамсутдиновъ, А. Ш.

Мануфактурн. товары.

Амировъ, А.
Бузуевъ, Ф. Д.
Валіуллинъ, А.
Джамбаевъ, И.
Домушинъ, М. И.
Зерновъ, Н. В.
Зерновъ, С. В.
Кудяковъ, А. А.
Мироненко, А. И.
Никифоровъ, А. П.
Попковъ, И. В.
Поповъ. А. И.
Постниковъ, В. Г.
Рафиковъ, Х. В.
Шарыповъ, Г.
Шамсутдиновы, бр., т/д.
Юсуповъ, К. Г.

Маслобойные заводы.

Василенковъ, Ф. С.
Гайворонскій, Е. Н.
Шкуренковъ, З. П.

Машины земледѣльческія.

Дудукаловъ, М. М.
Перес. Упр. Каз. скл.
Попковъ, И. В.
Постниковъ, В. Г.

Мельницы мукомольныя.

Василенковъ, Ф. С.
Гайворонскій, Е. М.
Соболевъ, В. Г.
Черняевъ, Ф. П.

Москательные товары.

Попковъ, И. В.
Поповъ, А. И.
Пугасова, Н. Я., С-вья, т/д.
Хасановы, бр.

Музыкальные инструменты.

Пугасова, Н. Я., С-вья, т/д.

Обувь.

Поповъ, А. И.
Пугасова, Н. Я., С-вья, т/д.

Парфюмерные товары.

Пугасова, Н. Я. С-вья т/д.

Пивоваренные заводы.

Портныхъ, И. П.
Пугасова, Н. Я., С-вья, т/д.

Платье готовое.

Поповъ, А. И.
Пугасова, Н. Я., С-вья, т/д.

Посуда и хозяйств. предметы.

Пугасова, Н. Я., С-вья, т/д.

Скобяные товары.

Зерновъ, Н. В.
Мироненко, А. и А., бр.
Никифоровъ, А. П.
Попковъ, Н. В.
Поповъ, А. И.
Пугасова, Н. Я., С-вья, т/д.
Чанышевъ, Р. Г.

Скотопромышленность.

Пугасова, Н. Я., С-вья, т/д.

Чай и сахаръ.

Голубевъ, Ф. Е.
Поповъ, А. И.
Пугасова, Н. Я., С-вья, т/д.
Пушниковъ, А. Д.

Часы.

Пугасова, Н. Я., С-вья, т/д.

МАКУШИНСКОЕ.

Село Курганского ул., Тобольской губ., при одноименной станціи Сибирской ж. д. образовалось изъ дер. Макушино, которая была расположена съ юго-вост. стороны озера „Макушино". Съ проведеніемъ жел. дороги жизнь этой деревни, отличившайся, по сравненію съ окрестными селеніями, особенной бѣдностью, сразу рѣзко измѣнилась,—деревня оказалась по серединѣ, между крупными станціями „Курганъ" (въ 120 верст.) и „Петропавловскъ" (въ 125 вер.) и въ центрѣ цѣлаго района селеній, очень богатыхъ хлѣбомъ и скотомъ; сюда стали стекаться торговцы и ремесленники, а крестьяне повезли сюда хлѣбъ и продукты сельскаго хозяйства; однимъ словомъ, жизнь забила ключемъ, деревня выросла въ село, считающееся однимъ изъ крупнѣйшихъ населенныхъ пунктовъ этого района и насчитывающее жителей около 4.000 душъ об. пола. Въ селѣ имѣются: церковь, волостное правленіе, мировой судья, ветеринарный врачъ, становой приставъ, урядникъ, одно учебное заведеніе, совершенно не обслуживающее нуждъ населенія, такъ что открытіе здѣсь еще 1—2 училищъ, въ томъ числѣ одного 3-хъ или 4-хъ класснаго, является неотложною необходимостью; вопросъ этотъ былъ уже поставленъ на очередь и хочется думать, что въ самомъ скоромъ времени онъ будетъ разрѣшенъ въ наиболѣе благопріятномъ смыслѣ. Имѣется здѣсь и вольно-пожарное общество, занимающее помѣщеніе

въ своемъ собственномъ зданіи,—помѣщеніе настолько удобное и приспособленное, что тамъ же устраиваются спектакли, вечера, чтеніе лекцій и пр.; это—несомнѣнно отрадное явленіе выдѣляется свѣтлымъ пятномъ на фонѣ сѣрень-кой обывательской жизни. Къ числу весьма полезныхъ для населенія и симпатичныхъ начинаній, нельзя не отнести учрежденіе въ селѣ Макушинскомъ, въ 1912 г. банка мелкаго кредита,—Кредитнаго Товарищества. Въ селѣ бываютъ 3 ярмарки: Афанасьевская (18—25 января), Тихвинская (20—25 іюня) и Введенская (15—20 ноября), съ общимъ оборотомъ не менѣе 150—160 тыс. руб., при чемъ главными предмѣтами сбыта служатъ: скотъ, лошади, хлѣбъ въ зернѣ, мука, крупа, мясо, сало, масло, рыба, сѣно, дрова.

Населеніе занимается, главнымъ образомъ, хлѣбопашествомъ и торговлей. Районъ вліянія села и станціи „Макушино“ охватываетъ не менѣе 50 селъ, съ населеніемъ свыше 50000 душъ об. пола и доставляетъ около 2500000 пудовъ разныхъ грузовъ; въ этомъ районѣ, между прочимъ, работаютъ: маслодѣльня—Паллизена и вблизи станціи 3 паровыхъ мельницы: Н. Т. Елькина, Н. А. Жукова и Т-во „Галяминъ, Мещеряковъ и К°“.

Должностныя лица: Волостной старшина—Я. И. Никифоровъ, Помощникъ его—А. Я. Сусловъ, Волостной писарь—В. Ф. Алексѣевъ, Приставъ 3-го стана—В. М. Арцыбашевъ, Нач. почт.-телегр. конторы—К. Д. Бредниковъ, Ветер. врачъ — И. А. Гудимъ-Левковичъ, Страхов. агентъ 3-го уч. Курганскаго уѣзда—А. М. Крюгеръ, Мировой судья 3-го уч.—М. Н. Алякритскій.

Торгово-промышленныя предпріятія.

Агентъ-комиссіонеръ.

Кондрашевъ, Л. А.

Аптека.

Сельская, при Вол. Правл.

Бакал.-колон. товары.

Александровъ, Ф. В.
Алексѣевъ, М. С.
Бородинъ, И. Г.
Востряковъ, П.
Дерягинъ, И. И. съ С-ми, т/д.
Кармацкій и Кузнецовъ, т/д.
Китаевъ, В. В.
Колесовъ, Д. М.
Пикулинъ, М. И.
Никифоровъ, Я. И.
Первушинъ, М. С.
Тюменцевъ, П. А.
Южаковъ, А. Л.

Бумага и канцел. принадлеж.

Китаевъ, В. В.
Шимолина, Н. С.

Виноторговля.

Китаевъ, В. В.
Кривенцовъ, М. В.
Пикулинъ, М. И.

Галантерея.

Александровъ, Ф. В.
Востряковъ, П.
Гребенщиковъ, Л. А.
Губинъ, Е. Ф.
Китаевъ, В. В.
Кочуровъ. Ф. Г.
Первушина, М. С.
Сутягинъ, И. Е.
Тюменцевъ, П. А.
Ушаковъ, В. А.

Кожев. товары и обувь.

Александровъ, Ф. В.
Гребенщиковъ, Л. А.
Китаевъ, В. В.
Кочуровъ, Ф. Г.
Минькинъ, И. Г.
Теплухинъ, И. Ф.

Лѣсные склады.

„Лаптевъ и Минаевъ“, Т-во,
„Процвѣтъ“, Т-во.

Мануфактура.

Александровъ, Ф. В.
Бородинъ, И. Г.
Дерягинъ, И. И. съ С-ми, т/д.
Ибрагимовъ, К.

Кочуровъ, Ф. Г.
Морозовъ, М. Н.
Первушина, М. С.
Семеновъ, В.

Масло сливочное (скупка).

Киселевъ, Ф. Т.

Москательные товары.

Александровъ, Ф. В.
Китаевъ, В. В.
Кочуровъ, Ф. Г.

Мучная торговля.

Кондрашовъ, Л. А.

Мясная торговля.

Булгаковъ, П.
Чернышевъ, Ф.

Номера для пріѣзжающихъ.

Лихановъ, К. И.
Шимолина, А. С.

Платье готовое.

Гребенщиковъ, Л. А.
Минькинъ, И. Г.
Теплухинъ, И. Ф.

Пряничныя заведенія.

Первушина, М. С.
Сутягинъ, И. Е.

Разные товары.

Барковъ, Е.
Бородинъ, И. Г.
Журавлевъ, С.
Золотаревъ, Н.
Киселевъ, Ф.
Колеговъ, Д.
Пугинъ, Н.
Щегловъ, А.

Сельско-хоз. орудія.

„Крыловъ и Денисовъ", Т-во.
Лѣсниковъ, П. Е.
Переселенч. Упр. складъ.

Рыбная торговля.

Китаевъ, В. В.
Кривенцовъ, М. В.

Скобяные товары.

Александровъ, Ф. В.
Богачевъ, М. Ф.
Кочуровъ, Ф. Г.
Лимоновъ, И.
Поповъ, Н. В.
Ушаковъ, В. А.

Страховыя О-ва.

„Саламандра"—П. Е. Лѣсниковъ.
„Сѣверное"—Л. А. Гребенщиковъ.
„Русское О-бо"—И. В. Колендо.
„Якорь"—В. В. Китаевъ.

Сырья скупка.

Лѣсниковъ, П. Е.

Трактиръ.

Кузнецовъ, Ф.

Хлѣбъ зерновой (скупка).

Антоновскій, О. Е.
Ведерниковъ, Арх.
Васильевъ, П. В.
Дрейфусъ и К°, Т-во.
Кочетовъ, Г. П.
Лѣсниковъ, П. Е.
Нечаевъ, П. В.
Первушина, М. С.
Смагинъ, А.
Тенниковы, бр.
Ушаковъ, В. А.

Хозяйств. и посудные товары.

Китаевъ, В. В.

Чай, сахаръ.

Первушина, М. С.
Сутягинъ, И. Е.

Шапочные товары.

Гребенщиковъ, Л. А.
Губина, Н-ки.
Журавлевъ, І. И.
Южаковъ, А. Л.

Швейныя машины.

Зингеръ, К°.

Шорный товаръ.

Александровъ, Ф. В.
Губина, Н-ки.
Журавлевъ, Г.

Щепной товаръ.

Журавлевъ, Б. П.
Канчевъ, А. И.
„Крыловъ и Денисовъ". Т-во.
Семеновъ, А. А.

Яицъ скупка.

Вальковъ, А. А. съ С-ми, т/д.
Гильванъ, Б. И.
„Уніонъ", Т-во.

МАРІИНСКЪ.

Уѣздный городъ, Томской губ., стоитъ на линіи Сибирской ж. д. и на сплавной рѣкѣ Кіѣ, въ верховьяхъ которой находятся золотые пріиски. Ведетъ значительную торговлю зерновымъ хлѣбомъ и сельско-хозяйственными машинами. Современемъ, по мѣрѣ заселенія еще пустующихъ участковъ уѣзда и съ развитіемъ скотоводства, Маріинскъ можетъ стать крупнымъ центромъ торговли хлѣбомъ и сельско-хозяйственными продуктами. Жителей въ городѣ болѣе 14.000, изъ нихъ евреевъ около 1700 чел. и поляковъ 1658 чел. Недвижимыхъ имуществъ около 1.200. Церквей: 1) каменный соборъ, 2) деревянная кладбищенская, 3) другая такая же кладбищенская, 4) тюремная церковь и 5) домашняя церковь при женской гимназіи. Кромѣ того,—каменный еврейскій молитвенный домъ (раввинъ Абрамъ Исаевичъ Аксельрудъ) по Большой Московской ул., Римско-католическій костелъ вблизи желѣзнодорожной станціи, въ новомъ кварталѣ города. Освѣщеніе въ городѣ—керосино-калильное. Городской бюджетъ 1914 г.—87.000 рублей.

Учебныя заведенія: женская гимназія по Большой Московской ул. въ городскомъ 2-хъ этажномъ каменномъ домѣ,—начальница Н. М. Годлевская. городское мужское 4-хъ классное училище, тоже по Большой Московской ул; въ городскомъ 2-хъ этажномъ каменномъ домѣ,—инспекторъ А. В. Карповъ городское женское 2-хъ классное приходское училище по Береговой ул.,—завѣдующая г-жа Эйвальдъ; приходское мужское училище по Береговой ул. въ домѣ имени Федулова,—завѣдующій А. Ф. Перетятько; смѣшанное одноклассное приходское училище по Береговой ул. въ д. имени Федулова—почетная попечительница,—Э. С. Скуе, завѣдующая—Ф. А. Гусева; церковно-приходское учил. Кирпичная ул. домъ Мартынова, еврейскія мужское и женское училища при еврейскомъ молитвенномъ домѣ попечитель Д. З. Хейфицъ; желѣзнодорожное мужское и женское училище вблизи желѣзнодорожной станціи, въ домѣ желѣзной дороги завѣд. Н. А. Киселевъ; школа грамоты, находящаяся на Дальней пристани г. Маріинска, содержится на средства Епархіи-училище имени почетныхъ гражданъ И. А. и Е. С. Юдалевичъ по Береговой ул.—попечительница Е. С. Юдалевичъ, учительницы — Карпова и Ильинская. Предполагается открыть частное мужское учебное заведеніе I разряда, съ программой казенныхъ гимназій.

Больницы и богоугодныя заведенія: 1) Городская больница съ амбулаторіей, завѣдующій—городской врачъ Н. А. Михалевъ; 2) Участковая земская лечебница съ пріемнымъ покоемъ; завѣдующій статскій совѣтникъ П. В. Смирновъ; 3) Общественное богоугодное заведеніе на 10 кроватей помѣщается въ общественномъ городскомъ домѣ и содержится на средства города; 4) Ночлежный домъ по Береговой улицѣ въ общественномъ городскомъ домѣ; 5) Цѣтскій пріютъ при Уѣздной тюрьмѣ для дѣтей арестантовъ съ домашней школой,—попечительница—Э. С. Скуе.

Общества: 1) Маріинское Торгово-Промышленное Товарищество Кооперативовъ,—союзъ сельскихъ потребительныхъ обществъ, тяготѣющихъ къ г. Маріинску;—контора и складъ по Никольской ул., домъ № 7; 2) Маріинское Общество Потребителей, 3) Маріинское Общество Взаимнаго Вспомоществованія Приказчиковъ,—по Суворовской ул.; 4) Маріинское Общественное Собраніе, по Береговой ул., въ собственномъ домѣ; 5) Маріинское Вольно-пожарное Общество,—помѣщается въ собственномъ зданіи по Большой Московской ул.,—предсѣдатель правленія А. А. Зеленскій; составъ общества—до 100 чел. дружинни-

ковъ; 6) Общество Повсемѣстной Помощи Пострадавшимъ Воинамъ и ихъ семействамъ. Предсѣдатель—Н. А. Тихобаевъ; 7) Маріинское Общество Взаимнаго Страхованія, 8) Маріинское Общество Вспомоществованія Учащимся, предсѣдатель—П. Н. Грязновъ; 9) Маріинское Библіотечное Общество; 10) „Общество правильной охоты".

Кредитныя учрежденія: 1) Маріинское Общество Взаимнаго Кредита, по Большой Московской ул., 2) Маріинское Уѣздное Казначейство, въ казенномъ каменномъ зданіи по Большой Московской ул.,—казначей, надв. сов. П. Е. Кирилловъ, старш. бухгалтеръ П. Б. Сизиковъ; 3) Маріинское Ссудо-сберегательное Товарищество, по Большой Московской ул.

Правительственныя, общественныя и частныя учрежденія: Уѣздное Полицейское Управленіе по Базарной площади въ домѣ Евтина, тутъ же помѣщается и Уѣздное Воинское Присутствіе; при Полиц. Управленіи имѣется Адресный столъ; Городское Общественное Управленіе по Большой Московской ул. въ домѣ городского общества; Городскія воинскія казармы по Большой Московской ул., заключающіяся въ шести деревянныхъ корпусахъ; тамъ же помѣщается и управленіе Воинскаго начальника; Съѣздъ Крестьянскихъ Начальниковъ, уголъ Суворовской и Алексѣевской ул.; Земская квартира по Большой Московской ул. въ домѣ Лукьянова; Почтово-телеграфная контора, по Большой Московской ул. въ казенномъ двухъ этажномъ деревянномъ домѣ; Канцелярія лѣсного ревизора по Гондатьевской ул.,—Закійскаго лѣсничества — по Никольской ул., въ д. Дурнова; Переселенческій Складъ Сельско-хозяйственныхъ Машинъ, по Большой Московской ул.; Казенный Винный складъ съ водоочистительнымъ отдѣленіемъ, за желѣзнодорожной линіей, вблизи станціи. Пожарный обозъ помѣщается въ городскомъ зданіи; личный составъ: староста и 10 служителей; инвентарь: 12 лошадей, 5 машинъ, 6 бочекъ, багры, щиты и пр.; Уѣздная тюрьма по Большой Московской ул.; Городская скотобойня находится въ фабричномъ районѣ города. Въ городѣ есть 2 аптеки, одна подъ управленіемъ провизора А. П. Скуе, другая подъ управленіемъ І. Г. Александровскаго.

Меблированныя комнаты: Сверлова по Гондатьевской въ собственномъ домѣ; Хейсиной—по Большой ул. и Ключкиной по Гондатьевской ул.; Лукьянова—по Большой ул. Торговыя бани Рискевича по Береговой ул.; отличаются образцовымъ устройствомъ и красивымъ зданіемъ.

Должностныя лица: Уѣздный исправникъ Б. Г. Оржеховскій, помощн. исправн. надв. сов. В. С. Вьюковъ, секретарь М. Кайгородцевъ, Городской голова Д. А. Гавриловъ, помощникъ его—Д. І. Рѣпшинсъ, секретарь Н. А. Годлевскій, бухгалтеръ В. И. Астраханцевъ. Предсѣдатель Съѣзда Крестьянскихъ Начальниковъ Н. А. Тихобаевъ, секретарь съѣзда Т. Т. Иляшовъ, крестьянскіе начальники: Б. А. Поляковъ, Н. Н. Плотниковъ. Мировые судьи; І-го уч. Д. П. Поповъ, 5-го уч. А. И. Гасюкъ, Товарищъ прокурора — С. Л. Кутуковъ, Нотаріусъ — П. Л. Кошанскій, Судебный приставъ—А. В. Нестеровъ, Адвокатура: пом. прис. пов. П. И. Святочевскій, Акцизные надзиратели: Л. Я. Слащевъ, Н. А. Калмаковъ и В. К. Михайловъ. Инспекторъ народныхъ училищъ 3-го райна—П. Н. Грязновъ. Врачи: городской—Н. А. Михалевъ, желѣзно-дорожный—И. М. Косминскій, участковый—П. В. Смирновъ и занимающійся практикой—П. К. Вознесенскій; ветерин. врачъ — П. И. Спасскій. Зубные врачи: А. А. Попова, Л. И. Нимандтъ, М. С. Гурьевичъ и г-жа Анчукова.

Начальникъ 14-го уч. Сл. пути Сибир. ж. д. В. Ю. Шредерсъ; Начальникъ станціи Маріинскъ—г. Петровъ.

Кинематографы: „Фуроръ", а другой—„Лира".

Торгово-промышленныя предпріятія.

Агентурно-коммиссіонная контора.
Я. А. Дрейманъ и Э. И. Вейсъ.

Аптеки.

Аптек. помощн. Э. С. Скуе.
Провизора А. П. Скуе.

Аптекарскіе товары.

Полуденцевъ, И. Я.
Провизора А. П. Скуе.

Бакалейные товары.

Блинчевскій. М. Я.
Васильевъ, Я. В.
Зисерманъ.
Илинисъ.
Лимоновъ, Ив. Ив.
Ольховскій, А. Р.
Ольшевскій, Р.
Общество Потребителей.
Орловъ.
Полуденцевъ, И. Я.
Савельевъ, Тр. и С-ья, т/д.
Торгово-Промышленное Т-во Кооперативовъ.
Часовщиковъ.

Бумага и канцел. принадл.

Прейсманъ, Л. Д.
Савельевъ, Тр. и С-ья, т/д.
Скуе, А. П.
Хейфицъ, Бр., т/д.
Полуденцевъ, И. Я.

Виноторговли.

Коршиковъ.
Полуденцевъ, И. Я.
Савельевъ Тр. и С-ья, т/д.
Чердынцевъ, В. П.

Воды фруктовыя.

Короневская.
Савельевъ, Тр. и С-ья, т/д.
Скуе, А П.

Галантерейный товаръ.

Алекинъ, Бр.
Гурьевичъ, С. М.
Ольховскій, А. Р.
Ольшевскій, Г. Л.
Прейсманъ, Л. Д.
Савельевъ, Тр. и С-ья, т/д.
Торгово-Промышленное Т-во Кооперативовъ.
Юдалевичъ, О. Д.
Юдалевичъ, Л. М.
Хейфицъ, Бр., т/д.

Желѣзо и скобян. товары.

Айзиковичъ, Л. Я.
Афрамовичъ, В.
Золотаревъ, Г. И.
Костинъ, А. А.
Лимоновъ, Ив. Ив.
Савельевъ, Тр. и С-ья. т/д.
Торгово-Промышленное Т-во Кооперативовъ.
Хатинъ, Х. Д.
Чудиновскій, С.
Шулькинъ, С. С.

Золото, серебро и пр.

Моценокъ. И.
Ольшевскій. Г. Л.
Савельевъ, Тр. и С-ья, т/д.
Т-во Суровыхъ—Корнфельдъ и К°.

Золотопромышленность.

Акціон. Общ. „Драга".
Берикульскій рудникъ Иваницкаго.

Керосинъ и нефть.

Нобель, Бр. Т-во.
Малковъ, П. И.

Книжныя торговли.

Прейсманъ, Л. Д.
Скуе, А. П.

Кожевенные заводы.

Гурьевичъ, Б. А.
Гурьевичъ, С. М. и Ольховскій, Р. С.
Кузьмины, Братья.

Кожевенные товары.

Гурьевичъ, С. М.
Савельевъ, Тр. и С-ья, т/д.

Торгово-Промышленное Т-во Кооперативовъ.
Шулькинъ, С. С.
Хейфицъ, Бр. т/д.

Крупчатка.

Блинчевскій. М. Я.
Гурьевичъ, С. М.
Общество Потребителей.
Полуденцевъ, Ив. Я.
Савельевъ, Тр. и С-ья, т/д.
Торгово-Промышленное Т-во Кооперативовъ.
Хейфицъ, Бр. т/д.

Лѣсной складъ.

Райевскій, Ф. К.

Мануфактура.

Айзиковичъ, Л. Я.
Гурьевичъ, С. М.
Ольшевскій, Г. Л.
Ольховскій, И. Р.
Ольховскій, Р.
Савельевъ, Тр. и С-ья, т/д.
Торгово-Промышленное Т-во Кооперативовъ.
Хейфицъ, Бр. т/д
Юдалевичъ, Л. М.
Юдалевичъ, О. Д.

Машины земледѣльческія.

Казенный Складъ Перес. Управленія
Сольцъ-Шмулевичъ.
Столль, В. Г. и К°, Т-во.
Торгово-Промышленное Т-во Кооперативовъ.

Машины швейныя.

Зингеръ и К°.

Москательные товары.

Айзиковичъ, Л. Я.
Костинъ, А. А.
Лимоновъ, Ив. Ив.
Торгово-Промышленное Т-во Кооперативовъ.
Хейфицъ, Бр., т/д.

Мыловаренные заводы.

Гурьевичъ, С. М.
Ольховскій, Р. С. и Гурьевичъ, М. С.
Савельевъ. Тр. и С-ья, т/д.
Скуе, А. П.

Мясная торговля.

Айзиковичъ, Е.
Гурьевичъ. А. М. (гуртовая).

Рыжковскій, П.
Стремлинъ, М. А.
Стремлинъ, С. А.
Шульгинъ, А. В.

Обувь.

Айзиковичъ, Л. Я.
Ольшевскій, Г. Л.
Савельевъ, Тр. и С-ья, т/д.
Торгово-Промышленное Т-во Кооперативовъ.
Шульгинъ, В.
Хатинъ.
Хейфицъ, Бр., т/д.
Юдалевичъ, Л. М.
Юдалевичъ, О. Д.

Оружіе и охотн. принадл.

Золотаревъ, Г. И.
Савельевъ, Тр. и С-ья, т/д.
Чудиновскій, С.
Хейфицъ, Бр., т/д.

Парикмахерскія.

Вишнякъ.
Гордѣевъ, М. Р.
Слоущъ.

Парфюмерія.

Полуденцевъ, И. Я.
Прейсманъ, Л. Д.
Савельевъ, Тр. и С-ья, т/д.
Скуе, А. П.
Хейфицъ, Бр., т/д.

Пивоваренный заводъ.

Савельевъ, Тр. и С-ья, т/д.

Платье готовое.

Гурьевичъ, С. М.
Ольшевскій, Г. Л.
Савельевъ, Тр. и С-ья, т/д.
Юдалевичъ, О. Д.
Юдалевичъ, Л. М.

Посудно-ламповая торговля.

Алекинъ, Бр.
Лимоновъ, Ив. Ив.
Малковъ, П. И.
Общество Потребителей.
Полуденцевъ, Ив. Я.
Савельевъ, Тр. и С-ья, т/д.
Торгово-Промышленное Т-во Кооперативовъ.

Рыбная торговля.

Котовой.
Каменскій, С. И.

Стекло оконное.

Малковъ, П. И.
Хейфицъ, Бр., т/д,

Страховыя общества.

Маріинское Взаимное Страховое Общество.
Русское Страховое Общество, агентъ Л. Д. Прейсманъ.
„Саламандра", агенты: Р. А. Ольховскій и Т. Т. Илясовъ.
„Петроградское О-во Страхованія", агентъ—Н. А. Годлевскій.
„Сѣверное Страховое О-во", агентъ—А. М. Улькинъ.
Страховое О-во „Россія", агентъ—И. П. Скуе.
Страховое О-во „Якорь". агентъ—В. В. Кошанская.
Первое Русское О-во Взаимнаго Страхованія отъ падежа животныхъ, агентъ И. П. Скуе.

Строительные матеріалы.

Леденевъ.

Типографія.

Прейсманъ, Л. Д.

Хлѣбная торговля.

Гурьевичъ, А. М.
Евсіевичъ и Улькинъ.
Монусевичъ, Бр.
Рискевичъ, Е. Х.
Ховенъ.

Хозяйственныя принадлежности.

Савельевъ, Тр. и С-ья. т/д.

Фотографіи.

Афанасенко.
Баратынцевъ.
Хрипушинъ.

Чай и сахаръ.

Блинчевскій, М. Я.
Гурьевичъ, С. М.
Полуденцевъ, И. Я.
Савельевъ, Тр. и С-ья. т/д.
Торгово-Промышленное Т-во Кооперативовъ.

Хода, оси и колеса.

Казенный Складъ Переселенческаго Управленія.
Сольцъ-Шмулевичъ.

Шубная торговля.

Айзиковичъ, Л. Я.
Дмитріевъ, М. Л.

МЕРВЪ.

Уѣздный городъ Закаспійской области, основанный въ 1884 г., расположенъ на р. Мургабъ, которою раздѣляется на двѣ части: западную—на лѣвомъ берегу—и восточную; первая населена почти исключительно торговымъ классомъ; восточная,—такъ сказать, аристократическая часть города, занята казенными и общественными учрежденіями, войсковыми частями и пр.; въ этой же части города имѣется очень недурный городской садъ; обѣ части города соединены желѣзнымъ мостомъ. Жителей болѣе 15.000 душъ об. пола. Церквей, 3 правосл., 1 армянская; 1 мечеть и 1 синагога. Имѣется Общественное Собраніе и библіотека и читальня М. Л. Сула-Петровской. Училищъ — 6; въ томъ числѣ 1 частная женская прогимназія С. Н. Пономаревой; больница одна, 1 лазаретъ, 1 глазная лечебница и 1 аптека. Находясь въ узлѣ двухъ желѣзныхъ дорогъ—Средне-Азіатской и Кушкинской, Мервъ является центромъ торговли съ Хивою, Бухарою, Афганистаномъ и Персіей; торговые обороты города достигаютъ почти 3.000.000 руб., не считая транзитныхъ грузовъ; такимъ образомъ, г. Мервъ съ каждымъ годомъ развивается и обѣщаетъ сдѣлаться однимъ изъ самыхъ крупныхъ торговыхъ пунктовъ области и благоустроеннымъ городомъ, но этому въ значительной степени препятствуетъ свирѣпствующая, какъ въ самомъ городѣ, такъ и во всемъ оазисѣ, — малярія, появленіе которой тѣсно связано съ разливомъ р. Мургаба. Въ городѣ имѣется нѣсколько хлопко-очистительныхъ заво-

довъ. Г. Мервъ соединенъ желѣзнодор. вѣткой съ укр. Кушка, разстоян. 294 версты.

Должностныя лица: Уѣздный начальникъ—полк. Е. А. Пальчевскій, Помощникъ его—Г. Кіязбековъ, Воинскій начальникъ—подполк. П. М. Степаненко, Городской техникъ—П. В. Максимовичъ, Начальникъ мѣстнаго лазарета — полк. П. П. Дмитріевъ, Окулистъ глазн. леч. — Г. В. Епинатьевъ, Полиц. приставъ—баронъ Левендаль, Начальникъ почтово-телеграфной конторы — К. А. Богдановъ, Смотритель продов. магазина — А. П. Карѣевъ, Инспект. гор. учил. — Т. И. Климіашвили, Уѣздный врачъ—А. Д. Сметанинъ, Уѣздный ветеринарный врачъ—Писаревъ, Завѣдующій Ирригаціей—А. А. Носакинъ, Уѣздный казначей—Г. И. Авраамовъ.

Мировые судьи: 1-го уч.—К. Н. Потатуевъ, 2-го уч.—Мальковскій, 3-го уч. (с. Іолотань)—г. Бушъ, 4-го уч.—г. Сендеровъ,

Нотаріусъ—В. С. Сула-Петровскій. **Адвокатура:** Пом. прис. пов.—А. А. Пановъ; Частные повѣренные: Г. И. Губинъ-Михайловъ и И. К. Калениченко.

Должностныя лица въ насел. пунктахъ Мервскаго уѣзда: въ Байрамъ-Али (Государево имѣніе—Мургабъ): Управляющій имѣніемъ—А. Н. Малаховъ, Помощникъ его—А. Р. Романовъ, Старшій врачъ—В. А. Топорнинъ, Младшій врачъ—М. В. Эдельбергъ, Агрономъ—Н. М. Студеновъ, Землемѣръ—О. Д. Миллеръ, Начальникъ хлопкоочист. зав.—В. О. Симонсонъ, Инженеръ-электрикъ зав.—инж. Л. Н. Лосіевскій, Инж.-механикъ—С. П. Бушуевъ, Инж.-химикъ—В. Г. Гофмейстеръ, Инспекторъ училищъ—А. А. Манакинъ, Нач. почт.-телегр. конт. (станц. Байрамъ-Али)—Н. Д. Зильбертъ, Полиц. приставъ—Ф. Л. Познанскій.

Въ укрѣпленіи Кушка: Управляющій таможней — П. С. Николаевъ, Казначей—Г. Д. Имшенецкій, Нач. почт.-телегр. конт.—Н. А. Переберинъ, Полиц. приставъ—Н. А. Листовскій.

Въ Тахта-Базарѣ: Управляющій таможней—М. А. Сумерковъ, Нач. почт.-телегр. конторы—С. С. Потаповъ, Полиц. приставъ—М. Н. Москаленко.

Торгово-промышленныя предпріятія.

Аптекарскіе товары.

Колосовъ, И.
Лифшицъ, И.
Лойко, И. И.
Соловей, И. М.

Аптеки.

Лифшицъ, И. А.
Соловей, И. М.

Бакалейные товары.

Аліевы, бр., Кавказская ул., с. д.
Васюнинъ, И. Н., Закасп. обл.
Джафаровъ, А. С.
Епифановъ, А. Н.
Кисловъ, М. Т., Кавказская ул.
Куліевъ, А. Б.
Миръ-Гейдаровы, бр., Кавказск. ул.
Пашаевъ, А. А.
„Таронъ", т/д.
Усеиновы, бр., А., с. д.
Халиловъ, К.

Бани.

Аліевъ, К. Д.
Касумовъ, Г.
Мустафабековъ, Х., Офицерская ул., с. д.
Тагянцъ, М. А.

Банки и кред. учрежденія.

„Азовско - Донской Коммерческій", Ком-ръ Б-ка М. А. Ковалевскій.
О-во Взаимнаго Кредита.
„Русско-Персидскій Учетный".

Брезенты.

„Импортеръ", Ср.-Аз. Торг.-Пром. Т-во.

Бумага и картонъ.

„Импортеръ“, Ср.-Аз. Торг.-Пром. Т-во.

Бѣлье и пр.

Бархударовъ, П. С.
Гукасянцъ, А. Г.
Кругловъ, В. Ф., Кавказск. ул.
Мамедовъ, Г. Н.
Туманянцъ, Р. С.

Велосипеды.

Кругловъ, В. Ф., Кавказск. ул.

Веревка, шпагатъ, нитка.

„Импортеръ“, Ср.-Аз. Торг.-Пром. Т-во. (Смотри: Мѣшки джут. и пеньковые).

Виноторговли.

Агаповъ, Е. Г.
Арутюновъ, Г. А.
Васюнинъ, И. Н., Закасп. обл.
Гасумьянцъ, Ф. А., Закасп. обл.
Епифановъ, А. Н.
Зерекидзе, А. Д.
Кисловъ, М. Т., Кавказская ул.
„Таронъ“, т/д.
Твайтвадзе, Г. Р.
Туманянцъ, А. Г.
Фореръ, бр., т/д.
Чхеидзе, С. Г., „Кварели“.
Шахвердовъ, Е. М.
Эриванцевъ, С. С.

Воды искусственныя.

Асріянцъ, Н. А.
Мосесовъ, Н. М.
Хубларовъ, М. А.

Галантерейные товары.

Бархударовъ, П. С.
Гукасянцъ, А. Г.
Кругловъ, В. Ф., Кавказск. ул.
Мамедовъ, Г. Н.
Туманянцъ, Т. С.

Гастрономическіе товары.

Адіянцъ, А. А.
Асадовъ, Г. Я.
Васюнинъ, И. Н., Закасп. обл.
Гасумьянцъ, Ф. А., Закаспійск. обл.
Епифановъ, А. Н.
Касабовъ, А. А.
Кисловъ, М. Т., Кавказская ул.

Гостинницы.

„Азія“, Симоновъ, Г. Я., Кавказск. ул.
„Европейскіе Номера“, Орловой, М. М. Кавказская ул.
„Оріандъ“, Никелій, А., Кавказск. ул.
„Разсвѣтъ“, Алхазашвили, Ф. А., Кіевская ул.
„Салахино“, Ханумовъ, Г. И., уг. Кіевской и Офицерской ул.
„Франція“, Георгіебіани, Е. І., Хорошанская ул., близъ вокзала.

Граммофоны.

Кругловъ, В. Ф., Кавказская ул.

Двигатели.

Степпунъ, бр., т/д. Единств. представители нефтемоторовъ „Горнсби“.

Желѣзно-скобяные товары

„Ганшинъ, В. А. и Шаревскій, И. І.“, т/д. Представительство Фабр.-Торгов. Т-ва Н. С. Растеряевъ (Москва).
Епифановъ, А. Н.
Меликъ-Микиртичанцъ, А. Н., 1) Кавказская ул., 2) Желѣзнод. ул., с. д.
„Тавросъ“, т/д.

Золото и серебро.

Гофманъ, К. Ф.
Гукасянцъ, А. Г.

Игрушки.

Сорокинъ, Ф. И.

Канцел. и писчебум. принадл.

Меликъ-Микиртичанцъ, А. Н., 1) Кавказская ул., 2) Желѣзнод. ул., с. д.
Сорокинъ, Ф. И.

Керосинъ и нефтян. продукты.

„Закаспійск. Торг.-Пром. О во“
Нобель, бр., Т-во.

Клеенка.

Сорокинъ, Ф. И.

Кожевенные заводы.

Ароновъ, З. Т.
Богдановъ, Х.
Кащенко, В. М. съ С-ми.

Кожевенные товары.

Аминовы, бр., Кавказская ул., с. д.
Каулстянцъ, А.
Оганджановъ, А.

Колбасная торговля.

Васюнинъ, И. Н., Закасп. обл.
Кисловъ, М. Т., Кавказская ул.

Кондитерскіе товары.

Лощиловъ, Л. П.
Потеряхинъ, А. Д.
Усеиновы, бр., А., с. д.

Конторы страховыя.

Второе Росс. Страх. О-во. Аг.: А. М. Кевхаянцъ, М. А. Ковалевскій.
Русское Страх. О-во. Аг.: Л. С. Воробейчиковъ.
Сѣверное Страховое О-во. Аг.: М. С. Гиндусъ, И. М. Михайловъ.

Конторы торгово-комиссіон.

„Ганшинъ, В. А. и Шаревскій, И. І.", т/д. (Гл. к-ра въ Самаркандѣ).
„Гергардъ и Гей", Акц. О-во.
„Импортеръ", Ср.-Аз. Торг.-Пром. Т-во.
Персицъ, З. М.
Стукенъ, бр., т/д.
Т-во для Торговли и Промышленности въ Персіи и Сред. Азіи.

Конторы Техническія.

Степпунъ, бр., т/д. Единств. Представители зав. „Carver Cotton Gin Co".
Тургеневъ, В. В., Кавказская ул.

Конторы транспортныя.

Восточное О-во Тов. Складовъ.
„Кавказъ и Меркурій", О-во.
Росс. Трансп. и Страх. О-во. Аг.: А. С. Аствацатуровъ, Офицер., д. Агаева.

Лѣсные матеріалы.

Аванесовъ, С. А.
Агаджановъ, О.
Айрапетовъ, З. А.
Арзумановъ, А.
Григорьевъ, Т. и Аванесовъ, А. съ бр-ми, т/д.
Епифановъ, А, Н.
Огановъ, М. А.
Хачатуровъ, М. А,

Мануфактурные товары.

Алишаевы, Э. и С., бр.
Аминовы, бр., Кавказская ул., с. д,
Аруновъ, З. Т.
Асадьянцъ, Г. А.
Багишевъ, Н. М.
Баратянцъ, Н. М.
„Ганшинъ, В. А. и Шаревскій, И. І.„, т/д. Представительство Т-ва В. И. Серебренникова съ С-ми (Москва).
Давыдовъ, Ф. Н., Кавказская ул.
Джангаровъ, Хр.
Иглановъ, Д., Хоросановская ул., с. д.
Исмаиловъ, М. А.
Касумовъ, К. К
Кругловъ, В. Ф, Кавказск. ул.
Мамедовъ, А., Стрѣлковая ул., д. Рабіева.
Мирзаянцъ, А. С.
Оруновъ, И. Т.
Рамазановъ, К. Заб. обл., с. д.
Теръ-Микиртичевы, т/д.
Худайдадовы, Р и Ш., бр.
Юсуфовъ, К. К.

Маслобойные заводы.

Аветисовы, бр., Т-во.
Антоновъ, Н. и К° Т-во.
Наумовъ, Ф. А.

Мебель.

„Импортеръ", Ср.-Азіат. Торг.-Пром. Т-во. Представительство Акц. О-ва „А. М. Люгеръ" (Ревель).
Меликъ-Микиртичянцъ, А. Н.
Меликъ-Микиртичянцъ, Д. И.
Парсаданянцъ, А. Т.

Мельницы мукомольныя.

Аветисовы, А. и К., бр.
Амуицъ, Д. А.
Антоновъ, Н. и К°, Т-во.
Наумовъ, Ф. А.
Петросянцъ, Г. и А. и Гукасянцъ, Х. Г., Т-во.
„Фаросъ", Т-во.

Модные товары.

Кругловъ, В. Ф., Кавказская ул.

Москательные товары.

„Ганшинъ, В. А. и Шаревскій. И. І.", т/д. Представительство т/д. А. Вельцъ (Петроградъ).
Епифановъ, А. Н.
Меликъ-Микиртичянцъ, А. Н. 1) Кавказск. ул., 2) Желѣзнодор. ул., с. д.
Сорокинъ, Ф. И.

Музыкальные инструменты.

Гофманъ, К. Ф.
Сорокинъ, Ф. И.

Мучные товары.

Епифановъ, А. Н.
Нелитовъ, Дж.
Тагіевъ, А. З.
Усеиновы, А., бр., с. д.
Хосровянцъ, Х. А.

Мыловаренные заводы.

Аветисовы, бр.
Антоновъ, Н. и К°, Т-во.
Наумовъ, Ф. А.
Петросянцъ, Г. и А. и Гукасянцъ, Х., Т-во.

Мѣховые товары.

Рамазановъ, К. Заб. обл., с. д.

Мѣшки джутов. и пеньков.

„Импортеръ", Ср.-Азіат. Торг.-Пром. Т-во. Представительства: Т-ва Нарвской льно-пряд. м-ры (быв. бар. Штиглица), Людвига Яффе (Москва), торг. дома „К. С. Таманцова Н-ки" (Москва).

Несгораем. шкафы и кассы.

„Ганшинъ, В. А. и Шаревскій, И. І.", т/д. Представительство Т-ва Сущевскаго зав. (Москва).

Нитки, пряжа, ленты, шерсть и пр.

„Ганшинъ, В. А. и Шаревскій, Н. І.", т/д. Представительства: Нитян. м-ры Лурье и К° (Лодзь), торг. дома Сафроновъ и К° (Москва), торг. дома „Шишкинъ и Помельцовъ" (Москва) и др.

Обои.

Сорокинъ, Ф. И.

Оборудов. заводовъ и мельницъ.

Степпунъ, бр., т/д.

Обувь.

Аванесовъ, Н. А.
Капустовъ, А. М.
Кругловъ, В. Ф., Кавказская ул.
Парсаданянцъ, А. Т.
Теръ-Асвацатуровъ, М. А.

Офицерскія вещи.

Ризнякъ, А. С.
Щупакъ, И. А.

Охотничьи принадлежности.

Меликъ-Микиртичянцъ, А. Н. 1) Кавказск. ул., 2) Желѣзнодорожн. ул., с. д.

Парикмахерскія.

Аванесовъ, А.
Арутюновъ, А. А.
Перевердовъ, І. А.
Саркисянцъ, А. А.
Теръ-Саакьянцъ, Л.

Парфюмерные товары.

Кругловъ, В. Ф., Кавказская ул.
Сорокинъ, Ф. И.

Перо и пухъ.

Кругловъ, В. Ф., Кавказск. ул.

Посуда и хозяйствен. принадл.

Аліевъ, Б.
Епифановъ, А. Н.
Косабовъ, А.

Прачешныя.

Гайдукъ, Е. С.
Метиловская А. И.

Рестораны.

Алхазашвили, П. С.
Аташіевъ, С. Б.
Газеласъ, И. І.
Зерекидзе, А. Д.
Маніевъ, М. Г.
Хашумовъ, С. М.

Стеклянная посуда и разная.

„Импортеръ", Ср.-Азіат. Торг.-Пром. Т-во. Представительство заводовъ тор. дома „А. К. Воробьевой съ С-ми" (Судогда).

Сырье.

Аминовы, бр., Кавказская ул., с. д.
Аруновъ, З. Т.

Табачныя издѣлія.

Усеиновы, А., бр., с. д.

Типографіи.

Кочанъ, Л. М.
Хорашунъ, С. И.

Фотографіи.

Авакянцъ, С. Г.
Волковскій, С. Я.
Назарянцъ, С. Н.

Химическіе товары.

„Ганшинъ, В. А. и Шаревскій, П. І.", т/д. Представительство Баденской Анил. и содов. фабрики (Москва).

Хлопкоочистит. заводы.

Аветисовы, А. и К., бр.
Антоновъ, Н. и К°, Т-во.
Аруновъ, З. Т.
Наумовъ, Ф. А.
Петрасянцъ и Гукасянцъ, Т-во.
Сагателовъ, А. С.
Сулеймановы, бр.
Теръ-Микиртичевы, Н. и А., бр.
Хасанъ-Хайдаровы, бр.

Хлопокъ.

Аминовы, бр., Кавказская ул., с. д.
Антоновъ, Н. и К°, Т-во.
Давыдовъ, Ф. Н., Кавказск. ул.
Илановъ, Д., Хорсановская ул., с. д.
Исаковъ, Г. С., Закасп. обл.
Кеворковы, С. Х., и А., бр., т/д.
Персицъ, З. М., Волжск. Акц. О-во.
Рамазановъ, К. Заб. обл., с. д.

Чай и сахаръ.

Алишевы, Э. и С., бр.
Давыдовъ, Ф. Н., Кавказская ул.
Исаковъ, Г. С., Закасп. обл.
Мамедовъ, Л., Стрѣлковая ул., д. Рабіева.
Усеиновы, А., бр., с. д.

Швейныя машины.

Зингеръ, К°.
Кругловъ, В. Ф., Кавказск. ул.

Шерсть.

Аминовы, бр., Кавказская ул., с. д.
Иглановъ, Д., Хорсановская ул., с. ъ.
Стуккенъ, бр., т/д.

Экипажныя мастерскія.

Гищакъ, І. М.
Помохчинскій, Д. С.

МИНУСИНСКЪ.

Въ довольно ровной, песчаной мѣстности, на правой сторонѣ рѣки Енисея, около 500 верстъ къ югу отъ г. Красноярка, расположилось, при впаденіи рѣчки Минусинки въ протокъ р. Енисея, одно изъ небольшихъ селеній конца XVIII столѣтія, извѣстное подъ именемъ Большой Минусы. Ничѣмъ не выдѣляясь отъ другихъ селеній, кромѣ центральнаго положенія и расположенія на берегу большой водной артеріи края, это село изъ полной безвѣстности, въ 1822 году выдѣлено было какъ-бы на особый счетъ и наименовано городомъ (одновременно съ учрежденіемъ Енисейской губ.), а нынѣ Минусинскъ—уѣздный городъ Енисейской губ.

Превращеніе это,—села Большой Минусы въ г. Минусинскъ, было чисто внѣшнимъ, административнымъ,—притомъ съ очень незначительнымъ населеніемъ; крестьяне переименовались въ мѣщанъ и въ городѣ появились соотвѣтствующія тому времени учрежденія и чиновники, а все остальное предоставлено было сдѣлать прогрессивно самой жизни. Жители гор. Минусинка, какъ коренное осѣдлое земледѣльческое населеніе, и переименовавшись мѣщанами остались все-же земледѣльцами, въ виду чего на первой очереди условій жизни горожанъ, явилась настоятельная необходимость имѣть землю. Ходатайства ихъ о надѣлѣ землею, какъ видно изъ документовъ, хранящихся при дѣлахъ Управленія, были уважены, хотя и много позднѣе, а именно въ 1857 г.: Указомъ Его Императорскаго Величества, даннымъ черезъ Правительствующій сенатъ г. генералъ-губернатору Восточной Сибири 5 іюля 1857 г., за № 2733, отведенъ надѣлъ гор. Минусинску двухверстной полосы выгонныхъ земель, площадью въ 2398 дес., вокругъ селитебной площади гор. Минусинска, а мѣщанамъ города по 15-десятинной пропорціи на 380 ревизскихъ душъ, состоявшихъ на счету при образованіи города,—всего площадью 5700 десятинъ пахатной земли, приблизительно въ 15 верстахъ отъ города, какъ уже находящейся въ ихъ поль-

зованіи до основанія города. На этотъ послѣдній надѣлъ было еще и особое распоряженіе тогдашняго министра финансовъ, графа Канкрина.

Спустя же два года послѣ надѣла землями городъ и мѣщанское Общество, т. е. въ 1859 г. (37 лѣтъ послѣ учрежденія города) официальная статистика подсчитала населеніе г. Минусинка въ 2936 человѣкъ, размѣщенныхъ въ 372-хъ деревянныхъ домахъ. А въ 1863 году въ 3872 человѣка, изъ коихъ 1786 чел. мѣщанъ, домовъ ужъ опредѣляется 611, но они все еще сохраняютъ свой деревенскій характеръ,—новинкой являются два каменныхъ дома и строится небольшая кладбищенская церковь; при образованіи же города была одна тоже небольшая каменная древней архитектуры—Спасская церковь,—а торговлю и промышленность изображаютъ три кожевни и двѣ салотопни; главное-же занятіе жителей остается земледѣліе, съ посѣвной площадью въ 1700 десятинъ и скотоводство, а отчасти и бахчеводство (разведеніе арбузовъ). Только съ семидесятыхъ годовъ деревня начинаетъ походить на городъ.

Въ это время окрываются: городское 3-хъ классное училище, изъ существующей 2-хъ классной школы—женская прогимназія, зарождается Музей съ обширными коллекціями древностей, въ спеціально выстроенномъ каменномъ зданіи, строится вторая церковь, открыта вольная аптека и начинаетъ функціонировать Городская и Мѣщанская Управы (послѣдняя позднѣе вмѣсто бывша о словеснаго суда), причемъ первая съ Общественным Банкомъ.

Затѣмъ оффиціальныя данныя въ 1892 г. исчисляютъ жителей города уже въ 5503 чел. (обоего пола), а въ 1902 г.—6709 чел., изъ нихъ мѣщанъ 5103 чел., 755 крестьянъ, 144 души купеческаго сословія и 167 военныхъ (мѣстная воинская команда во всемъ составѣ), остальные—разночинцы. По переписи же 1897 г., все наличное населеніе города, выселковъ, заимокъ и пригородей исчислено было въ 10255 чел., а въ 1898 г. большой выселокъ Малая Минуса и пригородъ Самодуровка и др., были выдѣлены, при началѣ землеустроительныхъ работъ, въ самостоятельное селеніе. Въ томъ же 1902—1903 г. въ городѣ было уже 755 жилыхъ домовъ, въ числѣ ихъ 54 каменныхъ и открыто 3-е приходское училище. Преобладающими же занятіями горожанъ остаются по прежнему земледѣліе и скотоводство, хотя съ 1897 года и учреждена ярмарка. но она съ перваго взгляда мало отличалась отъ обыкновенныхъ базаровъ,—однако-же въ 1902 г., оборотъ ея уже исчисленъ въ 83 тыс. рублей.

Несмотря на незначительность роста населенія города и слабое развитіе его промышленности,—различныя городскія потребности растутъ быстро, какъ и самый бюджетъ города. Съ 5629 р. въ 1863 г. городскіе доходы въ 1892 г. достигаютъ 29000 руб., а въ 1902 г. они превышаютъ уже 48 тысячъ, причемъ въ бюджетахъ видное мѣсто отводится на народное образованіе—(1902 г.—6300 р., на медицину—3600 р. и на противо-пожарныя мѣры около 3500 р.), причемъ съ 1900 г. и послѣдующіе 2 года, дѣятельность видныхъ администраторовъ, а преимущественно видныхъ горожанъ старожиловъ, останавливается на организаціи добровольно-пожарнаго Общества, съ возведеніемъ каменнаго дома-депо и театра въ немъ, стоившихъ обществу до 30 тысячъ руб. Затѣмъ, открывается церковно-приходское училище. За изданіемъ новаго Городового положенія 11 іюня 1892 г., съ 1895 г. сословно-административныя Управы (городская и мѣщанская) соединены въ одно Городское Общественное Управленіе, и всѣ дѣла и капиталы (послѣднихъ около 10 тысячъ руб.) перешли въ руки администраціи города которая, функціонируя отъ двухъ сословій — общегородского и мѣщанскаго стремится къ возсозданію благосостоянія уже одного цѣлаго: учреждена, на примѣръ, Городская богадѣльня съ 30-ю призрѣваемыми, съ собственнымъ ка-

меннымъ зданіемъ и капиталомъ около 10 тыс. руб., ассигнуется извѣстная сумма на содержаніе городского уже 4-хъ класснаго училища и др.; тогда-же открыта и городская лѣчебница съ амбулаторіей; затѣмъ организуется Общество попеченія о начальномъ образованіи, съ открытіемъ на средства послѣдняго приходской школы и дѣтскаго пріюта; женская прогимназія переформировывается въ 8-ми классную гимназію. Городъ въ 1903 г. открываетъ 4-е приходское училище, а затѣмъ уже 5-е и 6-е, въ которыхъ съ существующею школою Общества попеченія, насчитывается учащихся дѣтей, преимущественно бѣднаго населенія, около 750 человѣкъ.

Къ данному времени въ г. Минусинскѣ существуютъ, кромѣ упомянутыхъ Вольно-пожарнаго Общества и Общество попеченія о нач. образованіи, еще и другія общественныя организаціи: Общество потребителей, сельско-хозяйственное, драматическое, трезвости и О-во приказчиковъ, съ самостоятельными административными силами, а отчасти и капиталами. Бюджетъ же города возрастаетъ до 80 тыс. руб., гдѣ одинаково занимаетъ видное мѣсто ассигнованіе на народное образованіе.

Мѣщанское же Общество, выполняя свои неотложныя нужды, поддерживая при этомъ благотворительное дѣло, дѣло призрѣнія, а также и образованія, а главное сословныя повинности, расходуетъ по добровольной подушной раскладкѣ до 4000 руб. въ годъ, внося затѣмъ казенные и земскіе сборы за вышеупомянутые надѣлы Общества около 2000 руб. изъ доходовъ по землепользованію.

Въ 1913 г. подушное обложеніе было произведено на 2270 бойцовъ, изъ 9090 мѣщанскихъ душъ обоего пола, состоящихъ на приписѣ въ Обществѣ, и изъ 15 тысячнаго населенія цѣлаго города. Имѣя при томъ въ наличности свободно-запаснаго и продовольственнаго капиталовъ 35822 р. 43 к., обращающихся въ %% бумагахъ, доходами отъ котораго, частію съ присоединеніемъ доходовъ отъ землепользованія,—болѣе сознательная часть Общественниковъ и стремится замѣнить существующее до сихъ поръ, отжившее уже свое время, подушное обложеніе членовъ Общества на разныя нужды, которое, сказать кстати, за изданіемъ Указа 5-го октября 1906 г., утратило почти всякое значеніе. Городъ же, въ свою очередь, въ лицѣ своего хозяина—Городской Думы, во главѣ съ городскимъ правленіемъ, не останавливаясь передъ тяжестью бюджета, принималъ дѣятельное участіе въ осуществленіи и развитіи школьной сѣти, данныя о которой помѣщены ниже.

Все 15 тысячное населеніе размѣщается уже въ болѣе чѣмъ 1500 жилыхъ строеній, изъ коихъ около 200 каменныхъ, въ 1911 году освящена новая каменная церковь.

Существующая ярмарка оживилась и возросла оборотомъ до 200000 рублей, кромѣ которой и трехъ существующихъ въ теченіи недѣли базаровъ, открыты еще 2 ярмарки. Въ томъ же 1911 г. городомъ открыта своя аптека. Въ 1912 г. городъ уже соединенъ съ отдаленною подтаежною, близъ Саянскаго хребта, деревнею Грагорьевкой—телеграфомъ, который до г. Минусинска былъ проведенъ еще въ 80-хъ годахъ. Ожидается проведеніе шоссейно-колеснаго пути въ Усинскій край и движеніе въ навигацію пароходства. Вслѣдствіе чего г. Минусинскъ, съ обширнымъ и довольно уже населеннымъ уѣздомъ, хотя и съ непродолжительнымъ историческимъ прошлымъ, стоитъ нынѣ, какъ бы на рубежѣ дальнѣйшаго развитія, ожидаетъ притомъ значительнаго и промышленнаго, и торговаго оборотовъ не только съ Урянхайскимъ краемъ, но и съ сосѣдней—Монголіей, границы коей соприкасаются съ Усинскимъ краемъ, а послѣдній то же, что часть Минусинскаго уѣзда.

Статистика, по отчету за 1912 г., давала слѣдующія данныя: жителей въ городѣ Минусинскѣ 15593 души обоего пола, изъ нихъ мѣщанъ 9090 душъ, купцовъ 1039, духовныхъ лицъ 40, регулярныхъ войскъ 740 чел. и разныхъ другихъ сословій 5620 чел. Зданій и сооруженій: церквей каменныхъ 4, деревянныхъ 1, частныхъ и общественныхъ строеній жилыхъ и не жилыхъ около 2500 деревянныхъ и болѣе 200 каменныхъ. Девять учебныхъ заведеній вмѣщали въ себѣ 1205 учащихся обоего пола, изъ коихъ: городское 4 к. учил., открытое въ 1881 году—содержитъ учащихся 155 человѣкъ, гимназія (переформ. изъ прогимназіи въ 1907 г.)—282, 1-е приходское училище, открытое въ 1891 г.—109, 2-е приход. учил. открытое въ 1898 г.—141, 3-е открытое въ 1903 г.—114, 4-е открытое въ 1906 г.—107, 5-е открытое въ 1911 г.—68, Приходская школа Общества Попеченія,—открытая въ 1897 г.—37 и Церковно-приходская школа—открытая въ 1901 г.—92 человѣка. **Въ настоящее время число учебныхъ заведеній увеличилось еще четырьми, открытыми въ 1913 и 1914 г., а именно: одноклассная приходская школа, учительская семинарія (мужская), реальное училище и ремесленная школа.**

Возбужденъ вопросъ объ учрежденій об-ва взаимного кредита.

Отъ Губернскаго гор. Красноярска—по р. Енисею—397 вер., а до ближайшей желѣзнодор. станціи—Ачинскъ—333 вер. Улицъ и переулковъ 25, съ общимъ протяженіемъ почти въ 12000 пог. саженъ (около 24 верстъ). Городъ дѣлится на два полицейскихъ участка; главнѣйшія улицы: Бѣловская, Большая, Александра II, Ново-присутственная, Гоголевская, Итальянская, Георгіевская, Степная и т. д.; площадей семь, занимающихъ въ общемъ около 33600 квадр. саж.; освѣщеніе улицъ было керосиновое и постепенно вводилось керосино-калильное; за послѣднее время обыватели начинаютъ устраивать у себя **электрическое освѣщеніе**. Казною проводится **телефонная сѣть**. По постановленію Городской Думы, съ 1913 г. Городская Управа приступила къ улучшенію мостовыхъ, начиная съ главныхъ улицъ, къ устройству каменныхъ тротуаровъ, по бокамъ коихъ во время „праздниковъ древонасажденія“ сажаютъ деревья. Въ городѣ 2 общественныхъ сада и бульваръ. Извозчиковъ около 60 (конецъ 15 к., часъ 30—40 к.). Для расклейки афишъ и объявленій устроены по улицамъ особыя витрины. Наиболѣе крупныя торговыя села уѣзда слѣдующія: Абаканское на р. Енисеѣ, Ермаковское на р. Оби, Каратузъ на р. Каратузкѣ, Курагинское на р. Тубѣ, Бейское на р. Беѣ, Новоселовское на р. Енисеѣ, затѣмъ: Юдино, Шапино, Восточенское, Тигрицкое и др. Въ районѣ уѣзда есть 2 цѣлебныхъ озера: **Тагарское** въ 14 вер. и **Широ** въ 160 вер.; на послѣднемъ имѣется сравнительно благоустроенный курортъ и ежегодный съѣздъ бываетъ здѣсь достаточно многолюденъ. Года 2 тому назадъ, въ 40 верстахъ отъ Минусинска на степяхъ инородцевъ, нѣкто г. Четвериковъ началъ опыты разведенія **тонкорунныхъ овецъ** и дѣло это, повидимому, можетъ развиться. Въ Минусинскомъ же уѣздѣ имѣются залежи **каменнаго угля**; изъ разрабатывающихся копей можно назвать слѣдующія: въ 12 верстахъ—**Калигинскія** (Бр. Пановыхъ), въ 27 верстахъ — **Черногорскія** В. А. Баландиной) и въ 35 верстахъ—**Изыкскія** (Т-ва Узуновъ, Пашенныхъ и и Поповъ). Затѣмъ въ мѣстности **Камышта** французской компаніей разрабатывались залежи **азбеста**. Вообще, нужно сказать, что край не обиженъ богатствами и потому нельзя отъ души не порадоваться, что **вопросъ о проведеніи желѣзнодорожнаго пути до Сибирской магистрали (Ачинскъ) переставъ уже быть вопросомъ,—дорога уже строится. Кромѣ того, намѣчается еще линія Бійскъ—Кузнецкъ—Минусинскъ**, а быть можетъ и далѣе—на востокъ!

Говоря о г. Минусинскѣ, хотѣлось-бы удѣлить нѣсколько больше мѣста описанію Городского музея, называющагося, по имени его основателя, Мартьяновскимъ, познакомить нашихъ читателей съ исторіей его возникновенія и пр.; къ вопросу этому мы надѣемся вернуться въ слѣдующемъ выпускѣ нашего изданія, посвятивъ теперь лишь его основателю, Н. М. Мартьянову, особую статью, во II отдѣлѣ настоящаго выпуска.

Кромѣ того, отмѣтимъ лишь, что на 1 Января 1913 г. коллекціи и пособія Музея достигали почтенной цифры 7060С №№, изъ коихъ коллекцій мѣстныхъ — 49884 №№ и другихъ, т. е. не мѣстныхъ и пособій — 20706 №№. Музею принадлежитъ усадьба, находящаяся въ центрѣ города, площадью 1084 кв. саж., на коей находятся: 3-хъ этажное каменное зданіе Музея, каменное зданіе Библіотеки (книжное имущество ея выражается на то же 1 Января въ 22144 названіяхъ), деревянный флигель подъ кварт. Библіотекаря, деревянный павильонъ для выставки сельскохозяйственныхъ орудій, 2 двухэтажн. дома (каменный и деревянный), каменные: флигель, подвалъ, кладовая и баня; общая стоимость всѣхъ зданій, безъ движимаго имущества, достигаетъ, 46800 рублей Общее число посѣтителей за 1912 г. было 12000 человѣкъ. Завѣдующій Музеемъ—В. М. Борейша, Хранитель Музея—Н. И. Тропинъ, Предсѣдатель Комитета Музея—Городской Голова П. А. Баховъ. При музеѣ находится метеорологическая станція, оборудованная инструментами изъ Николаевской Главной Физической Обсерваторіи. Станціею завѣдывалъ библіотекарь Д. М. Суриковъ.

Должностныя лица: Городской голова—П. А. Баховъ, Помощникъ его—В. В. Солдатовъ, Секретарь—И. М. Боровскій, Дѣлопроизв. по мѣщ. обществу—А. А. Ульяновъ, Городской врачъ—Н. М. Соловьевъ, и Прик. Общ. призр.—К. М. Онисимовъ, Бухгалтеръ—В. М. Кальницъ, Дѣлопроизводитель—Ф. С. Ассѣевъ, Секр. Сирот. Суда—М. И. Лалетинъ, Директоръ Городского Обществ. Банка—П. М. Ивановъ, Бухгалтеръ—И. Н. Леонтьевъ, Управл. Сибирск. Торг. Банкомъ—А. И. Афанасьевъ, Бухгалтеръ—В. Г. Горбуновъ, Уѣздный Исправникъ—И. И. Сосновскій, Помощникъ—П. И. Ситниковъ, Секретарь—И. И. Горошниковъ, Податные Инспектора—1 уч. А. А. Сахновскій, 2 уч.—А. Н. Дьяконовъ, Крестьянскій Начальникъ 3 уч. (онъ же предсѣд. съѣзда)—В. Н. Милорадовскій, Секретарь съѣзда—П. С. Каргополовъ, Окружный горный инженеръ—Н. С. Волконскій, Помощникъ его—В. М. Борейша, Отводчикъ площадей—М. А. Масловъ, Лѣсной ревизоръ—В. И. Долецкій, Акцизные чиновники: И. Г. Долинъ и Н. М. Соколовъ. Полицейскіе надзиратели: П. Д. Піягинъ и В. С. Сысоевъ, Нач. почт.-телегр. конторы—И. Г. Черкашинъ, Казначей—А. Н. Поповъ, Горный исправникъ—Е. О. Радецкій, Ветеринарные врачи: пунктовый—Н. М. Олтаржевскій, уѣздный—А. С. Мраморновъ, городской—А. А. Любушинъ, Старшій инструкторъ, по полеводству—А. Д. Кравченко, Инспекторъ народныхъ училищъ—М. К. Бахаревъ, Начальникъ мѣстной команды—шт.-кап. Д. И. Шашинъ. Директ. Уч-кой Семин. А. И. Линьковъ. Нач. женск. гимн.—Е. Д. Фроловъ. Дир. реальн. учил.—А. Троицкій.

Мировые судьи: 1 уч. В. А. Карповичъ, 6 уч. Г. В. Суриковъ, Товарищъ прокурора—Н. Н. Вильневъ. **Нотаріусъ**—В. Д. Петрожицкій, Суд. прист.—С. И. Буркинъ.

Адвокатура: Прис. повѣренный—Пав. Иван. Дюковъ, Частн. повѣр.—Петръ Мих. Ермолаевъ, М. И. Райковъ, Н. А. Сахаровъ и И. Ф. Куликовскій.

Съ марта 1914 г. въ Минусинскѣ издается газета „Минусинскій Край“ (Ред. П. М. Ермолаевъ); кромѣ того издается журналъ „Сибирскій Архивъ“ (Ред. и изд. А. И. Линьковъ).

Торгово-промышленныя предпріятія.

Агенты-комиссіонеры.

Корженевскій, Н. М. (Алт. Бирж. арт.).
Пановъ, А. П. (по горно-промышл. дѣламъ).

Аптеки.

Городская.
Мартьяновой, Е. К.

Аптекарскіе товары.

Зефирова и Эйдингеръ, Т-во.
Мартьяновой, Е. К.
Старцева, Ф. Н.

Бакалейно-колон. товары.

Ведерниковъ, И. Я.
Высоцкій, П. М.
Егорычева, Н-ки.
Мукосѣевъ, А. Г.
Смирновъ, Н. А. и С-вья, т/д.

Бани.

Зарубинъ, Н. П.
Солдатовъ, Ф. П.
Черновъ, С. М.

Банки.

Городской Общественный, Директ. Н. М. Ивановъ.
Сибирскій Торговый. Управл. А. И. Афанасьевъ, бухгалт. В. Г. Горбуновъ.
Русско-Азіатскій. Упр. Н. Д. Смирновъ.

Виноторговли.

Высоцкій, П. М.
Егорычева, Н-ки.
Мукосѣевъ, А. Г.
Смирновъ, Н. А. и С-вья, т/д.

Галантерейный товаръ.

Вильнеръ, Г. М.
Егорычева, Н-ки.
Мартыновъ.
Минаевъ, Г. Ф.
Пашенныхъ, Н. П.
Рогозинскій и К°, т/д.
Савельевъ, Т. и С-вья, т/ъ.
Смирновъ, Н. А. и С-вья, т/д.

Гостинницы.

Лалетинъ, Д. И.
„Метрополь“.
Минаевъ, Г. Ф.
Шутовъ, В. Я.

Дамскія шляпы.

Лукьянова, А. С., Михайл. 93.
Раззоренова, А. С., Магазинъ.

Дрожжевой заводъ.

Олегсъ, Г. З.

Желѣзо и металлич. издѣлія.

Калинкинъ, К. И.
Квашнинъ, А. М.
Корневъ, Я. И.
Минаевъ, Г. Ф.
Ратьковъ-Рожновъ, В. А. (зав. скл.).
Пупковъ, П. К.
Степановъ, Р. П.
Стародубцевъ, А. Г.

Земледѣльч. орудія и машины.

Междунар. К° жатвен. машинъ.
Пореселенч. Упр., Казен. складъ.
Перв. Минусин. Т-во.
„Работникъ“, Т-во.
„Сибирская К°“.
Столль, В. Г. и К°, Т-во.

Золотопромышленность.

Артемьевъ, С. Т.
Сафьяновъ и К°.
Халитовъ.
Хамровъ, А. С.
Черкасовъ, Е. А.

Золотыя и серебряныя вещи.

Вильнеръ, Г. М.
Девятковъ, П. И.
Пашенныхъ, Н. П.
Рогозинскій и К°, т/д.
Савельевъ, Тр. и С-вья, т/д.
Смирновъ, Н. А. и С-вья, т/д.

Искусственныя воды.

„Пивоваръ“, Т-во (отд.).
Солдатовъ, Ф. П.
Чуруксаевъ, И. М.

Манцеляр. и писчебум. товаръ.

Метелкинъ, А. Ф.
О-ва попеч. о нач. образ. (Кн. складъ).
Савельевъ, Тр. и С-вья, т/д.

Керосинъ и нефтян. продукты.

Ивановъ, Лопатинъ и Солдатовъ, Т-во.

Кирпичные заводы.

Ермаковъ, Е. А.
Исламовъ, Х. И.
Лаврентьевъ, Н.
Пупковъ, В. П.
Тороповъ, С. И.
Халебскихъ, А. Н.

Книжная торговля.

Метелкинъ, А. Ф.
О-ва Попеч. о нач. образ. (складъ).

Кожевен. и шорные товары.

Ерохинъ, П. М.
Изместьевъ, И. А.
Копытовъ, А. И.
Ларсонъ, К. І.
Лебедевъ, П. М.
Семенищевъ, Е. Д.
Семенищевъ, А. И.

Колбасныя.

Маріенфельдъ, К. А.
Сикорскій, С. С.
Широковъ, В. А.

Лѣсопильные заводы.

Узуновъ, Г. З.

Мануфактурные товары.

Вильнеръ, Г. М.
Дегтеревъ.
Калининъ, К. И.
Минаевъ, Ф. П.
Пашенныхъ, Н. П.
Раззоренова Н-ки.
Рогозинскій и К°, т/д.
Савельевъ, Т. и С-вья, т/д.
Смирновъ, А и сынъ, т/д.
Смирновъ, Н. А. и С-вья, т/д.
Спорышевъ, Д. С.

Мельницы мукомольныя.

Пашенныхъ, П. Н.
Ржещевскій, А. А.
Узуновъ, Г. З.
Фальковъ, Т. Е.

Масло коровье (скупка).

Рыловъ, А. В., Ул. Петра Вел. д. Вильнера.

Мастерскія.

Еремѣевъ, Т. А. (переплетная).
Зіерингъ, Ж. Т. (экипажная).
Кузнецовъ, Д. П. (кузн.-слесар.-механич. и экипажная).
Окуневъ, Ф. В. (столярная).
Юшковъ, Н. И. (столярная).

Машины пишущія.

„Іостъ", у А. Я. Денисюкъ.

Мебель.

Зіерингъ, Т.
Кузнецовъ, Д. П.
Окуневъ. Ф. В.
Юшковъ, Н. И.

Мучные товары.

Ар иповъ.
Викторовичъ, М. А.
Гостевскій, И. И.
Ицковичъ, А. Г.
Пашенныхъ, Н. П.
Ржещевскій, А. А.
Телѣгинъ и К°.

Мыловаренные заводы.

Жбановъ, Е. А.
Либерманъ, А. Х.
Мельниковъ, И. И.
Мельниковъ, П. И.

Мясная торговля.

Амосовъ, К. Г.
Баитовъ. Г. Е.
Егонскій, А. А.
Жуйковъ, М. М.
Зубаревъ. Я. М.
Ивановъ, А. П.
Изместьевъ, А. З.
Изместьевъ, П. З.
Ноздрюхинъ, А. А.
Парикомъ, А. В.
Солдатовъ, П. Р.
Филимоновъ, Г. Х.
Швецовъ, Ф. В.

Пароходныя общества.

Акціон. О-во пароходства по р. Енисею, Аг.: Г. А. Березинъ.

Пиво и воды.

„Пивоваръ", Т-во (зав. скл.).
„Упитъ" (заводъ).

Пимокатн. товары.

Веселовъ, И. Т.
Изместьевъ, А. П.
Лопатинъ, Е. П.
Мамаевъ, М. Е.
Мамаевъ, С. Е.
Огородниковъ, Е. Д.
Поповъ, П. А.
Суворовы бр.
Шомесовъ, Я. И.

Платье готовое.

Вильнеръ, Г. М.
Минаевъ, Ф. М.
Раззоренова, А. С.
Рогозинскій и К°, т/д.
Савельевъ, Т. и С-вья, т/д
Смирновъ, Н. А. и С-вья, т/д.

Пушнина, сырье и пр.

Бекасовъ, П. Н.
Бектемировъ, К. Е.
Вильнеръ, І. М.
Викторовичъ, М. А.
Вильнеръ, М. М.
Вильнеръ, Ф. М.
Давыдовъ, В. Д.
Деушаевъ, А.
Дубровинъ, Н. Е.
Жумобаевъ, И.
Ицковичъ, А. Г.
Насыровъ, З.
Саввиныхъ, И. М.
Снигиревъ, Ф. Т.

Рестораны.

Лалетинъ, Д. И.
Минаевъ, Г. Ф.
Шутовъ, В. Я.

Рыбная торговля.

Ведерникова, Я. Л.
Ведерниковъ, И. Я.
Гостевскій, И. И.
Кузнецовъ, Г. Ф.
Путяковъ, Ф. П.

Соль.

Войцеховскій, Н. І.
Карнаковъ, В. И.
Чарковъ, Г. П.

Стекло.

Карнаковъ, В. И. (складъ).

Страховыя общества.

„Второе Россійское", Аг.: В. А. Новиковъ.
„Россія", Аг. В. М. Кальницъ.
Красноярское О-во Аг. А. Ф. Метелкинъ.
Московское О-во, Аг.: Д. П. Устюговъ.
„Саламандра", Аг.: П. И. Столяровъ.
„Сѣверное", Аг.: В. В. Федоровъ.
„Якорь", Аг.: И. Н. Леонтьевъ.

Табакъ листовой (опт.).

Путяковъ, Ф. П. Михаил. с. д.

Типографіи.

Метелкинъ, А. Ф.
Федоровъ, В. В.

Транспортн. конторы.

Первое Минусин. Т-во.
Россійск. Трансп. О-во, Аг.: А. Я. Денисюкъ.
Солдатовъ, В. В.
Солдатовъ, П. П.

Уголь каменный.

Баландина, В. А.
Пановы, бр.
Узуновъ, Пашенныхъ и Поповъ, Т-во.

Фотографіи.

Агѣевъ.
Кочнева.
Станчевъ, Ф. Ф.
Терехинъ, П.
Шпакъ.

Химич. чистка.

Мамытько, К. Е. Михайл., ул. д. Ликанцевой.

Чай и сахаръ.

Вильнеръ, Г. М.
Ивановъ Н. М.
Пашенныхъ, Н. П.
Рогозинскій, и К°, т/д.
Смирновъ, Н. А. и С-вья, т/д.

Швейныя машины.

Зингеръ, К°.

Шубные товары.

Возженниковъ, И. С.
Братенко, И. П.
Грошевъ, Е. Н.
Коробицынъ, А. И.

Лопатинъ, Е. П.
Лукьяновъ, П. К.
Лукьяновъ, Ф. С.
Масловъ, Е. О.
Новиковъ, И. А.
Пунеговъ, М. Г.
Фалковъ, Г. Е.
Шомесовъ, И. Н.

Экипажи.

Зіерингъ, Ж. Т.
Кузнецовъ, Д. П.

Электро-театры.

„Заря".
„Метеоръ".

МЫСОВСКЪ.

Безуѣздный городъ Забайкальской обл., Селенгинскаго уѣзда, находится между 51° и 52′ сѣв. шир. и 74° и 74′ вост. долготы, на берегу оз. Байкалъ, при станціи „Мысовая" Забайк. ж. д. Г. Мысовскъ преобразованъ изъ поселка „Мысовая" Положеніемъ Комитета Министровъ, Высочайше утвержденнымъ 31 мая 1902 года. Городъ расположенъ на юго-восточномъ берегу озера Байкалъ, у подножія отроговъ „Хамаръ-Дабана". Близъ города протекаетъ много горныхъ рѣчекъ и ключей, изъ которыхъ по быстротѣ теченія, красотѣ и массѣ водопадовъ, заслуживаютъ особеннаго вниманія рѣчки: Мантуроха, Тельная, Мысовка, Клюевка и Ивановка; всѣ они берутъ начало въ гольцахъ Хамаръ-Дабана и впадаютъ въ озеро Байкалъ, вблизи города. Для надобностей города отведено 6,152 дес. 1,860 кв. саж. казенной земли (подъ кварталы города—120 дес., подъ пашни около 5 дес., подъ улицами около 65 дес., подъ рѣками около 30 дес., подъ калдбищемъ около 2 дес., подъ почтовой дорогой—14 дес., подъ бечевникомъ—32 дес., чистаго выгона около 18 дес., и подъ смѣш. дров. лѣсомъ 5,867 дес.). Отъ областного г. Читы—Мысовскъ отстоитъ въ 673 вер., отъ уѣздныхъ Селенгинска—130 вер. и Верхнеудинска—154 вер. Жителей въ городѣ насчитывается до 6,500 душъ об. пола, изъ коихъ около 1,500 чел. евреевъ; жилыхъ зданій около 650; двѣ православныхъ церкви и одинъ еврейскій молитвенный домъ, женскій монастырь, одна церковно-приходская 2-хъ классная школа и одно желѣзнодорожное училище. Два пріемныхъ покоя: одинъ городской, другой—желѣзнодорожный. Четыре аптеки: одна вольная (О. Х. Рудзитъ), двѣ при пріемныхъ покояхъ и одна участковая. Есть добровольное пожарное общество, насчитывающее 100 членовъ; предсѣдателемъ О-ва состоитъ мѣстный нотаріусъ С. А. Росцишевскій; членами правленія: П. И. Бушъ и И. Гольцманъ; начальникъ команды—И. А. Чаплыгинъ, помощникъ его — Н. Н. Нестеренко, завѣд. имущ. О-ва—А. С. Самсоновъ. Есть Общественное Собраніе. Городъ довольно грязный, съ кривыми улицами, вообще очень неблагоустроенный.

Изъ ближайшихъ къ Мысовску крупныхъ торговыхъ селъ можно указать на находящееся въ 76 верст. отъ города с. Кабанское, изъ котораго городъ и получаетъ всѣ продукты крестьянскаго хозяйства. Сообщеніе отъ города до села поддерживается по бывшему почтовому тракту на лошадяхъ и по желѣзной дорогѣ до раз. „Темлюй," отъ котораго до Кабанскаго по проселку всего 6 верстъ.

Въ окрестностяхъ города есть залежи мѣдной руды и магнитнаго желѣзняка, никѣмъ до сихъ поръ не разрабатываемыя; затѣмъ, до 1908 г., разрабатывались находящіеся въ 5 верст. отъ города золотые пріиски ротм. Бѣлозерова; но, ввиду скуднаго содержанія золота, въ настоящее время не разрабатываются,

наконецъ, въ 52 вер. отъ Мысовска, вблизи ст. Танхой, разрабатываются угольныя копи, принадлежащія инженеру князю П. С. Андроникову.

Въ 1909 году были, какъ извѣстно, закончены изысканія желѣзнодорож. ной линіи отъ Мысовска на Кяхту, протяженіемъ 180 верстъ, съ двумя тоннелями и мостомъ черезъ р. Селенгу, по очень красивой мѣстности (долина р. Тельника). Вдоль желѣзнодор. линіи въ районѣ ея обнаружены, во время работъ, залежи угля, желѣзной руды и даже золота, не говоря о великолѣпномъ строевомъ лѣсѣ и каменныхъ карьерахъ. Дорога эта могла-бы оживить нашу торговлю съ Китаемъ и привлечь хлѣбные грузы изъ Алтая. За послѣднее время выяснилось, что желѣзнодорожный путь на Кяхту пройдетъ, вѣроятно, затѣмъ до г. Урги въ Монголіи.

Жители города занимаются торговлей и скотопромышленностью. Скотъ пригоняютъ съ Монгольской границы, отстоящей въ 150 верстахъ, и отправляютъ частью въ Иркутскъ, частью въ Забайкалье. Весною мѣстные буряты занимаются нерпячьимъ промысломъ; результаты промысла на нерпь выражаются отъ 200 до 400 штукъ за сезонъ.

Изъ промышленныхъ заведеній можно указать на: гончарный заводъ Михаила Григорьевича Гнѣвышева, снабжающій городъ и окрестности до Верхнеудинска всякаго рода глиняной посудой и кирпичный заводъ того-же М. Г. Гнѣвышева. Въ Мысовскѣ введено упрощенное Городское Управленіе.

Должностныя лица: Городской староста, Іосифъ Антоновичъ Чижевскій, Помощникъ его — И. Д. Рѣтинъ. — Участковый в ачъ—Константинъ Константиновичъ Микуловскій, Становой приставъ (4-го ст.) — Сергѣй Феликсовичъ Букасъ, Полицейскій надзиратель—Иннок. Иван. Токаревъ, Нач. почт-тел. конторы—О. Я. Вейглассъ, Помощникъ его—П. И. Ежовъ, Завѣд. переселенч. пунктомъ—Николай Васильевичъ Ундольскій, Завѣд. желѣзнодор. школой—Н. Д. Подгорбунскій, Предсѣд. Совѣта старшинъ Обществ. собранія—В. С. Москвинъ, Завѣд. метеоролог. станц.—Н. П. Плюснинъ, Нач уч. Службы пути—инж. Г. Г. Леоновъ, Нач. Депо—Ф. І. Марксъ, Участковый врачъ—Н. А. Глѣбовъ, Нач. станціи—І. А. Гольштейнъ, Нотаріусъ—Стефанъ Александровичъ Росцишевскій.

Агенты страховыхъ обществъ: „Россія"—Дмитрій Михайловичъ Архангельскій, „1-го Россійскаго Общества"—Эрнестъ Густановичъ Зебергъ, „Русское Страховое Общество"—Стефанъ Александровичъ Росцишевскій, „Сѣверное Страховое Общество"—Аг. Г. И. Гноевой.

Торгово-промышленныя предпріятія.

Аптека.

Рудзитъ, О. Х.

Бакалейные товары.

Гольцманъ, Б. М.
Забѣльскій, Я. А.
Козелицкій, А. С.
Корфъ, Л. И.
Сараевъ, Н. Ф.
Старковъ, А.
Шаровъ, П. К.

Воды искусственныя.

Рудзитъ, О. Х.

Гончарный заводъ.

Гнѣвышевъ, М. Г.

Кирпичный заводъ.

Гнѣвышевъ, М. Г.

Мануфакт. и галантер. товары.

Броцкій, Д. М.
Виникъ, Б. М.
Гольцманъ, Б. М.
Гольцманъ, И. М.
Корфъ, Л. И.
Корфъ, Г. И.

О-во Потребителей.
Рунасовъ, И. М.
Старковъ, А.
Урманчеевъ, А.
Шаровъ, П. К.

Мясная торговля.

Егерь, И. М.
Ицковичъ, Л. А.
Корфъ, С.
Риммерманъ. Я. И.
Степановъ, К. А.

Номера для пріѣзжихъ.

Барановъ, Е.
Забѣльскій, Я.
Карбоиновъ, Н.
Корфъ, С.

Обувь и дорожн. вещи.

Гольцманъ, Б. М.
Гольцманъ, И. М.
Корфъ, Г. И.
Корфъ, Л. И.
Рунасовъ, И. М.
Старковъ, А.
Урманчеевъ, А.
Шаровъ, П. К.

Пароходныя конторы.

Кяхтинское О-во.
Нѣмчинова, А. Я., Н-ки.

Платье готовое.

Гольцманъ, Б. М.
Гольцманъ, И. М.
Корфъ, Г. И.
Корфъ, Л. И.
Рунасовъ, И. М.
Старковъ, А.
Урманчеевъ, А.
Шаровъ, П. К.

Рыбопромышленники.

Варламовъ, Е. В.
Власовъ, И. Т.
Плиссовскіе, бр. П. и С.
Суворовъ, Н. К.

Скотопромышленники.

Егерь, И. М.
Ицковичъ, Л. А.
Корфъ, С.
Риммерманъ, Я. И.
Степановъ, К. А.

Швейныя машины.

Зингеръ, К°.

НАМАНГАНЪ.

Уѣздный городъ Ферганской области, лежитъ подъ 40° 49′ сѣв. шир. и 41° 17′ вост. долг., на высотѣ почти 1.450 футовъ надъ уровнемъ моря, на правомъ берегу рѣки Сыръ-Дарьи, отстоя отъ рѣки въ разстояніи почти 8 верстъ. Наманганъ соединенъ желѣзной дорогой съ гор. Кокандомъ. Наманганъ, какъ и большинство населенныхъ пунктовъ нашихъ Средне-Азіатскихъ владѣній, состоитъ изъ двухъ частей—русской (европейской) и туземной (азіатской). Въ первой изъ нихъ имѣютъ резиденцію всѣ правительственныя учрежденія и отдѣльные ихъ представители. Улицы Намангана довольно широкія и содержатся опрятно. Въ городѣ есть общественный садъ, на берегу Янгіарыка. Число жителей достигаетъ 75 тыс. душъ обоего пола; зданій около 12.500, одна церковь, масса мечетей, четыре училища, около 30 фабрикъ и заводовъ. свыше 600 ремесленныхъ заведеній, городскія: больница и лечебница, аптека и пр. Благодаря близости рисовыхъ полей, населеніе часто страдаетъ отъ лихорадокъ, комаровъ и мошекъ. На лѣто многіе жители выѣзжаютъ въ долину Паша-Ата.

Должностныя лица: Уѣздный начальникъ—подп. В. К. Богаевскій, Помощникъ его—В. А. Котовичъ, Секретарь Уѣздн. Управл.—Л. К. Жуковскій, Пригор. участк. приставъ—М. А. Чикуновъ, Полицейск. пристава: В. Ф. Блатъ, М. М. Оракуловъ и А. Н. Сокологорскій, Уѣздный врачъ—Ю. Ф. Осмульскій, Городской врачъ—В. К. Дылевскій, Ветери-

нарный врачъ—А. А. Скворцовъ, Уѣздный землемѣръ—И. Т. Винницкій Городской архитекторъ—М. Я. Томашевскій, Податной инспекторъ—И. В Янковскій, Начальн. почт.-телегр. конторы—т. с. Рудневъ, Завѣд. Госуд. Имущ.—П. В. Галицкій, Завѣдующій лѣсничествомъ—Казанцевъ, Казначей—А. Г. Введенскій. **Мировые судьи:** 1-го уч.—Е. П. Павловъ, 2-го уч.—А. М. Звинятскій, **Нотаріусъ** — Г. В. Жуковъ. **Адвокатура:** Прис. повѣр. — Александръ Никандровичъ Тюменцевъ; Помощники прис. повѣр.: Мих. Ник. Бѣловъ, Евг. Бл. Обоницкій, Меч. Гр. Функъ; Частн. повѣр.—Ив. Вас. Митрофановъ.

Торгово-промышленныя предпріятія.

Аптекарскіе товары.

Лившицъ, Ш.
Шнейвейсъ, С.

Аптеки.

Городская.
Кошкарева, А.

Бакалейные товары.

Абдусатаровъ, М. Т.
Бердзеншвили, А. Д.
Каримбаевъ, М.
Кащенко, А. М.
Канторъ, Г. В.
Мухамедовъ. Т. Х.
„О-во потребителей".
Саххибаевъ, М. У.
„Таронъ", т/д.
Улукбаевъ, Х. К.
Ходжа-Ходіевъ, Х. М.

Бани.

Матмусабаевъ, Ю. съ бр., Т-во.
Савенковъ, И.

Банкъ.

„Волжско - Камскій Коммерческій". Агентъ: Н. Г. Конаковъ.

Бѣлье.

Альперовичъ, Г. А.
Газинъ, И.
Кругловъ, А. И.
Лобашевъ, К. И.

Велосипеды и принадлежности.

Тараканов, И. С.

Винторговли.

Бердзеншвили, А. Д.
Иванова, Н. И. Н-ки, Т-во (Опт. скл.).
Кащенко, А. М.
Цугасова, Н. С-ья, т/д.
„Таронъ", т/д.
Филатовъ, Д. Л.

Воды искусственныя.

Мирманашвили, В. Т.
Шнейвейсъ, С. С.

Галантерейные товары.

Альперовичъ, Г. А.
Газинъ, И.
Каримбаевъ, М. Б. Х.
Кащенко, А. М.
Кругловъ, А. И.
Лобашевъ, К. И.
„Реномэ", магазинъ.
Рустамъ-Агалыковъ, М. А
Щукинъ, П. Р.

Гостинницы.

„Грандъ-Отель", Бартай, П. Д., уг. Московской и Головачевск. пр.
„Кавказъ", Баніанишвили, А. Я., уг. Московск. и Головачевск.
„Новый Свѣтъ", Паніашвили, І. П., Московская ул.
„Орелъ", Ламсадзе, А. И., Головачев. пр. уг. Московск. ул.
„Роза", Газаловъ, С. Б., Московск. ул.
„Франція", Назарянцъ, А. М., Московская, уг. Новгородской.
„Шикъ", Мчелидзе, И. Г., Новгородская ул.

Желѣзно-скобяные товары.

Абдусафаровъ, А.
Ахунбаевъ, Н.
Байханбаевъ, И.
Ибрагимовъ, Ю. К.
Исабаевъ, А.
Рафаэлянцъ, А. Х. и Оганянцъ, А. Х.
Юлдашбаевъ, М. Х.

Земледѣльч. машины и орудія.

Департаментъ Земледѣлія. Комиссіонеръ И. Г. Ермаковъ.

Золотыя и серебр. вещи.

Кругловъ, А. И.
Рустанъ-Агалыковъ, М. А.
Щукинъ, П. Р.

Керосинъ и нефтян. продукты.

„Закаспійское Т-во".
Нязбаевъ, Р.
Шевцовъ, С. Д.

Кирпичные заводы.

Машрафбаевъ, М. К.
Тюряевъ, К. Х. Т. Б.
Хамидуллаевъ, Х. М. А.

Кишечныя заведенія.

Дюршмидтъ, Г. В.
Луи Зальмъ.

Ковры.

Матмутсабаевъ, М. Б.
Мухамедовъ, М. А. Н.
Усабаевъ, М.

Кожевенные заводы.

Гликинъ, М. И.
Дюршмидтъ, Г. В.
Зальмъ, Луи.
Каримбаевъ, М. Б. Х.
Крафтъ, бр.

Кожевенные товары.

Ахунбаевъ, Н.
Ибрагимовъ, М. Ш.
Карiевъ, М. Н.
Мухамедовъ, М. А. Н.
Ходжибаевъ, М. А.
Шибаевъ, М. И.

Коконосушильни.

Азимбаевъ, Р.
Потеляховъ, Р. Ш.

Конторы страховыя.

„Петроградское О-во Страхованій". Аг.: А. А. Богдашина, Г. С. Кендзерскій, С. М. Першинъ.
Сѣверное Страховое О-во. Аг.: Н. Г. Конаховъ, К. И. Усовъ.

Конторы Торгово-комиссіонныя.

Луцкій, П. Н. (Бирж. маклеръ).
Мирсадулаевъ, М. С. М.
Т-во для Торг. и Пром. въ Персіи и Ср. Азіи.

Конторы транспортныя.

Богдановъ, В. Н.
Восточн. О-во трансп. кладей.
Гергардъ и Гей, Акц. О-во.
„Кавказъ и Меркурій", О-во.

Лампы и фонари керос.-калильн.

Тараканов ъ, И. С.

Лѣсные матеріалы.

Капріеловъ, К.
Мирзаянцъ, бр. М. и Н.
Ферганское Лѣсопром. Т-во.

Мануфактурные товары.

Арабовъ, Я. М.
Балхіевы, бр. И. Р. и М.
Газинъ, И.
Давыдовъ, Ю., т/д., Сарай Матмусабаевъ, б. базаръ.
Ибрагимовъ, Х. Ш.
Матмусабаевъ, Ю. съ бр., Т-во.
Мирсалихбаевъ, И.
Мошевъ, Н.
Пинхасовы, К. и Ш., бр.
Рустамъ-Агалыковъ, М. А.
Рыбаковъ, П. А съ С-ми.

Маслобойные заводы.

Андреевское Торг.-Промышл. Т-во, д. Лопатина.
Наманганское Торговое Т-во.

Мебель.

Мирсалибаевъ, И.
Рустамъ Агалыковъ, М. А.
Фазильбаевъ, С. Х.
Ходжаевъ, А. А.

Мельницы мукомольныя.

Шакирджановъ, Б. К.

Москательные товары.

Рафаэлянцъ, А. Х. и Оганянцъ, А. Х.

Мучные товары.

Атабековъ, М.
Казіевъ, И. Б. и Давидовъ, Н.
Кащенко, А. М.
Мирзаянцъ, М. и Н., бр.
Шевцовъ, С. Д.
Юровъ, В. и С-нъ, т/д., Мишрабск. ул.

Мыловаренные заводы.

Андреевское Тор.-Пром. Т-во.
Наманганское Торговое Т-во.

Обувь и дорожн. вещи.

Агалыковъ, Рустамъ, М.
Газинъ, И.
Мирзабаевъ, Т.
Щукинъ, Л. Р.

Пиво и водки разныя.

Иванова, Н. И., Н-ки (опт. скл.).

Пивоваренные заводы.

Стефанъ, (бывш. К° Зельбахъ).

Писчебумажные товары.

Канторъ Г. В.
Кащенко, А. М.
„О-во Потребителей".
Рафаэлянцъ, А. Х. и Оганянцъ, А. Х.
Усовы.

Пишущія машины.

Тараканов, И. С.

Платье готовое.

Балхіевы, И. Р. и М., бр.
Газинъ, И.
Рустамъ-Агалыковъ, М.

Посуда и хозяйств. принадл.

Ахметбаевъ, А. Х.
Дадабаевъ, М. Д.
Канторъ, Г. В.
Каримбаевъ, М. Х.
Кащенко, А. М.
Мирзаевъ, Н.
Мирсалибаевъ, И.
„О-во Потребителей".
Саитбаевъ, У.
Усовъ, К. И.

Скотопромышленность.

Бабаевъ, М. К. М., Лябайтайская часть.
Салимбаевъ, М. Я. М.

Табачныя издѣлія.

Иванова, Н. И., Н-ки (опт. скл.).
Канторъ, Г. В.
„О-во Потребителей".
Филатовъ, Д. Л.

Типо-литографія.

„Исхакія".

Хлопко-очистит. заводы.

Андреевское Торг.-Промыш. Т-во, д. Лопатина, П. И.
Больш. Яросл. ман-ры, Т-во.
Вадьяевы, бр., т/д.
Давыдовъ, Юсуфъ, т/д.
Крафтъ, бр.
Матмусабаевъ, Ю. съ бр., Т-во.
Машрафбаевъ, М. К.
Московск. Торг.-Промыш. Т-во.
Мусахановъ, Х. И.
Наманганское Торговое Т-во хлопков. произв.
Нехорошевъ, Н. Ф.
Потеляховъ, Р. Ш.
Салимбаевъ М. Я. М.
Тюряевъ, К. Т. Б.
Халикбаевъ, М. С.
„Хлопокъ", Акц. О-во.
Ходжаевъ, К. Х. А.

Хлопковыя операціи.

Агалыковъ, Ходжа, М. М.
Азимбаевъ, Р.
Алексѣевъ. Вл., Т-во.
Андреевское Торг.-Пром. Т-во.
Бабаевъ, А. Х. Х.
Бабаевъ, М. К. М., Лябайтайск. часть.
Бурнашевъ. Г. С.
Домляджанбаевъ, Т., Скобел. ул., с. д.
Зіяханбай, У. Б. Х.
Ибрагимбаевъ. С. Х.
Казіевъ, И. Б. и Давидовъ, Н., Т-во.
Каримбаевъ, А. М.
Максутовъ, Т.
Матмусабаевы, бр.
Машрафбаевъ, М. К.
Мирсаадулаевъ, М. С. М.
Мошеевъ. Н.
Мусабаевъ, У., Скобелевская ул.
Нимanбаевъ, И.
Потеляховъ, Р. Ш.
Раджабаевъ, С. А.
Салимбаевъ, М. Я. М.
Султанбаевъ, И.
Тюряевъ, К. Х. Т. Б.
Устамбаевъ. Ю.
Хатамбаевъ, Д. А.
„Хлопокъ", Акц. О-во.
Ходжаевъ, Х. С.
Ходжіевъ, М. Х.
Шлоссбергъ, бр., т/д.
Юсуфбаевъ, М. Х.

Хлѣбъ въ зернѣ.

Давыдовъ, Ю., т/д., сарай Матмусабаева, б. базаръ.

Чай и сахаръ.

Аскаровъ, М. и Хуссеиновъ, А., сарай Мавляби.
Казіевъ, И. Б. и Давидовъ. Н.
Каримбаевъ, М. Б. Х.

Чайный магазинъ.

Ризаевы, бр., т. д.

Швейныя машины.

Тараканов, И. С.

Шорные товары.

Рафаэлянцъ, А. Х. и Оганянцъ, А. Х.

Электрич. лампочки и принадл.

Тараканов, И. С.

НАРЫМЪ.

Безуѣздный городъ Томской губерніи, расположенъ на р. Оби, при впаденіи въ нее р. Кеть. Представляя собою административный центръ Нарымскаго края, служитъ мѣстомъ водворенія лицъ, ссылаемыхъ административнымъ порядкомъ, какъ равно и г. Туруханскъ Енисейской губ. Жителей немного, около 2.000 душъ обоего пола. Въ городѣ имѣются учрежденія: Почтовое Отдѣленіе, Городское Управленіе, Канцелярія Полицейскаго Пристава, Городское училище и приходская школа, сельскій пріемный покой.

Должностныя лица: Городской староста — К. И. Агѣевъ, Помощникъ его—К. П. Кайдаловъ, Начальникъ почт. отдѣл.—П. Л. Пашковъ, Участковый врачъ—Блотницкій. Завѣд. Училищемъ—А. А. Назаровъ, Казначей—А. К Хмѣлевцевъ.

Торгово-промышленныя предпріятія.

Бакалейные товары.

Орловъ, А. Е.
Щепетильниковъ, Н. И.

Виноторговля.

Щепетильниковъ. Н. И.

Галантерейный товаръ.

Велижанинъ. Н. В.
Завадскій, Н. И.
Орловъ, А. Е.
Родюковъ, А. Д.

Кожевенный товаръ.

Велижанинъ, Н. В.
Завадскій, Н. И.
Родюковъ, А. Д.

Консервы.

Блохинъ, Е. Ф.

Мануфактурные товары.

Велижанинъ. Н. В.
Завадскій. Н. И.
Орловъ, А. Е.
Родюковъ, А. Д.

Мучной товаръ.

Завадскій, Н. И.
Орловъ, А. Е.
Родюковъ, А. Д.

Пароходныя конторы.

Родюковъ, А. Д.

Разные товары.

Сабининъ, С. В.
Тазетдиновъ, К.
Щепетильниковъ, А.

Рыбныя торговли.

Блохинъ, Е. Ф.

Рыбопромышленность.

Заевъ, Я. М.
Родюковъ, А. Д.

Скобяной товаръ.

Волижановъ, Н. В.
Завадскій, Н. И.
Орловъ, А. Е.
Родюковъ, А. Д.

Соль.

Завадскій. Н. И.

Хлѣбъ.

Завадскій, Н. И.
Родюковъ, А. Д.

НЕРЧИНСКІЙ ЗАВОДЪ.

Нерчинско-заводскій уѣздъ не имѣетъ своего города и администрація уѣзда съ представителями вѣдомствъ живутъ въ селеніи Нерчинскомъ Заводѣ, на берегу рѣки Алгачи, въ 18-ти верстахъ отъ р. Аргуни, по почтовому тракту въ 275$^{3}/_{4}$ вер. отъ ст. Срѣтенской и въ 325 вер. отъ ст. Борзя Забайкальской жел. дороги. Почтовые тракты не шоссированы и въ весеннее время, во время дождей и осенью трудно проходимы для тяжестей. Сел. Нерчинскій Заводъ основалось при введеніи каторги, въ 1764 г. Въ настоящее время жителей около 5.000 душъ об. пола. Населеніе православное, нѣсколько семей евреевъ и магометанъ. Церквей двѣ, но служба происходитъ лишь въ одной. Молитвенныхъ домовъ другихъ исповѣданій нѣтъ, но имѣются свои кладбища. Въ селеніи одна Базарная площадь и до десятка улицъ и переулковъ. Имѣется пріемный покой для крестьянъ и другой для казаковъ. Учебныя заведенія: 4-хъ классное мужское училище, 2-хъ классное женское и приходское для мальчиковъ. Ярмарокъ въ селеніи и въ уѣздѣ не бываетъ. Въ ноябрѣ и декабрѣ пріѣзжаютъ скупщики пушнины и закупаютъ отъ населенія, обитающаго въ нижней половинѣ р. Аргуни, соболей и бѣлку. Главные продавцы пушнины живутъ въ станицѣ Усть-Уровской: Михаилъ Семеновичъ Чегодаевъ и Егоръ Артамоновичъ Федосѣевъ (почт. адр.: с. Нерчинскій Заводъ). Денежныя операціи производятся въ Срѣтенскѣ въ Русско-Азіатскомъ банкѣ. Населеніе Нерчинскаго Завода занимается обычнымъ домашнимъ хозяйствомъ; въ сѣверной части уѣзда, кромѣ того, занимается звѣроловствомъ, а въ южной—разведеніемъ мѣстнаго скота. Въ уѣздѣ есть заводы лишь въ Нерчинскомъ Заводѣ: пивоваренный, кожевенный, свѣчной и мыловаренный, а, кромѣ того три мукомольныя мельницы.

Крупныя села въ уѣздѣ: Александровскій заводъ, на почтовомъ трактѣ, въ 175 вер. отъ ст. Борзя, имѣетъ хлѣбъ; Аргунскъ на р. Аргуни, въ 50 вер. отъ Нерчинскаго завода, имѣетъ хлѣбъ; Усть-Уровъ, Урюпино на р. Аргуни (почт. адр. Нерчинскій Заводъ), въ осеннее время заготовляютъ много пушнины и продаютъ или пріѣзжающимъ мѣховщикамъ, или вывозятъ сами въ Ирбитъ на ярмарку.

Ископаемыхъ богатствъ весьма много. Разрабатывается одно лишь *золото*, такъ какъ отсутствіе путей сообщенія, лицъ съ техническимъ образованіемъ и рабочихъ вызываютъ большіе расходы, кои не могутъ быть покрыты никакимъ количествомъ добытаго. Золото разрабатывается, и казной, и частными лицами, сдающими выработку въ казну. Изъ металловъ имѣются богатыя залежи *желѣза, серебра, мѣди и угля*. Изъ источниковъ минеральныхъ особенно сильны: *Солонечинскій*—угле-кисло-содистый; *Половинскій* и *Сергіевскій* — содисто-желѣзистые; *Ларгинскій*—содистый; *Саввоборзинскій*—желѣзистый и *Ямкунскій* — сѣрнистый. Изъ всѣхъ источниковъ лишь послѣдній содержится арендаторомъ, имѣетъ нѣкоторое устройство, а остальные въ природномъ видѣ. Мѣстные жители хорошо изучили источники и пользуются ими на основаніи практическихъ опытовъ, безъ указаній врачей, проживая въ телѣгахъ или шалашахъ время, которое позволяютъ домашнія обстоятельства. Въ уѣздѣ съ 1909 года введено 3 таможенныхъ заставы и два поста. Условія жизни въ уѣздѣ неблагопріятны: жизненные продукты заготовляются каждымъ, въ мѣрѣ его собственной надобности, а все остальное пріобрѣтается или изъ Срѣтенска или со ст. Маньчжуріи.

Должностныя лица: Уѣздный Начальникъ Г. М. Юринскій, Помощникъ его—М. А. Левицкій, Секретарь—А. В. Непомнящій, Переводчикъ—П. А.

Салтыковъ, Крестьян. Начальникъ—П. Е. Тарасовъ, Надзир. таможни—г. Бѣлоуско, Акцизн. Надзир.—Н. М. Рождественскій, Ветерин. врачъ—В. Д. Никольскій, Инспекторъ 4-хъ кл. уч.—Н. А. Коноваловъ, Пристава: 1 ст. П. С. Жеребцовъ (Александровскій заводъ), 2 ст.—В. П. Козьминъ (Нерчинскій заводъ) и 3 ст.—К. М. Петровъ (Аргунская). Въ Нерчинскомъ Заводѣ имѣются: Управленіе 4-го Военнаго Отдѣла Забайкальскаго казачьяго войска, Атаманъ Отдѣла Полковникъ Веревкинъ.

Мировой судья 12 уч. Округа Читинскаго Окружнаго Суда, онъ же и **Нотаріусъ**—А. О. Федоровъ. Нач. почт.-телегр. к-ры—И. Н. Меньшиковъ, Помощникъ его—В. Ф. Мельниковъ, Завѣд. метеор. станціей—П. А. Окунцевъ, Завѣд. городской библіотекой—А. А. Савинскій, Старш. Обществ. Собр.—И. И. Рындинъ, Управл. Приаргунск. Имѣн. Кабинета Е. В.—Г. С. Никитинъ, Завѣд. Поз.-устр. партіей—А. М. Снѣгиревъ.

Въ уѣздѣ имѣются семь каторжныхъ тюремъ. Управленіе Начальника Нерчинской Каторги находится въ 15-ти вер. отъ Нерчинскаго Завода въ Горномъ-Зерентуѣ, гдѣ находится почтово-телеграфное Отдѣленіе. Начальникъ Нерчинской Каторги—Э. Н. фонъ Кубе (въ Читѣ), Помощникъ его—Л. А. Евтинъ; **врачи**: В. І. Круковскій, А. Я. Купаловъ, И. А. Пахолковъ, А. Г. Сальковъ, А. П. Стуковъ.

Изъ торгующихъ фирмъ самое широкое дѣло ведетъ Читинскій 1-ой гильдіи купецъ Илья Рубиновичъ Израилевъ. Онъ имѣетъ разнородные подряды на тюрьмы Каторги и на золотые промысла; ведетъ оптовую и розничную торговлю бакалеей, мануфактурой, желѣзомъ, чаемъ и сельско-хозяйственными машинами. Кромѣ него, торгуютъ по свидѣтельствамъ 2-го разряда: Я. В. Малаховъ, Бр. Даровскіе, М. Р. Израилевъ, С. Л. Шапошниковъ, И. Т. Турутановъ, А. П. Тараторинъ.

Торгово-промышленныя предпріятія.

Аптека.

Израилевъ, И. Р.

Аптекарск. и парфюм. товары.

Израилевъ, И. Р.

Бакалейн. и колон. товары.

Доровскіе, Бр.
Израилевъ, И. Р.
Израилевъ, М. Р.
Кореневъ, Х. В.
Луцкинъ, А. И.
Малаховъ, Я. В.
Тараторинъ, А. П.
Турутановъ, И. Т.
Шапошниковъ, С. Л.

Кожевенный заводъ.

Кореневъ, Х. и С-вья.

Контора страхового общества.

2-е Росс. О-во, Аг. С. Н. Тепляковъ.

Мануфакт. и галант. товары.

Богомяковъ, А.
Израилевъ, И. Р.
Малаховъ, Я. В.
Турутановъ, И. Т.
Шапошниковъ, С. Л.

Мельницы мукомольныя.

Израилевъ, И. Р.
Питушкинъ, Ф. В.

Мучные товары.

Израилевъ, И. Р.
Лукина, В. М., Н-ки.
Луцкинъ, А. И.

Мыловаренный заводъ.

Израилевъ, И. Р.

Подряды и поставки.

Израилевъ, И. Р.

Сельско-хоз. машины и орудія.

Израилевъ, И. Р.

Скобян. и посудно-ламп. товары.

Даровскіе, бр.
Израилевъ, И. Р.
Израилевъ, М. Р.
Кореневъ, Х. Ф.
Луцкинъ, А. И.
Малаховъ, Я. В.
Тараторинъ, А. Н.
Турутановъ, И. Т.
Шапошниковъ, С. А.

Скотопромышленность.

Богомяковъ, А. Л.
Грищевъ, С. Г.
Израилевъ, И. Р.
Разгильдѣевъ, Е. И.

Сырье, пушнина и пр.

Богомяковъ, А. Л.
Израилевъ, И. Р.
Израилевъ, М. Р.

Чай и сахаръ.

Израилевъ, И. Р.
Израилевъ, М. Р.
Кореневъ, Х. Ф.
Лукина, В. М., Н-ки.
Малаховъ, Я. В.
Турутановъ, И. Т.
Шапошниковъ, С. Л.

Шапки, обувь и готовое платье.

Богомяковъ, А. Л.
Даровскіе, бр.
Израилевъ, И. Р.
Израилевъ, М. Р.
Кореневъ, Х. Ф.
Луцкинъ, А. И.
Малаховъ, Я. В.
Шапошниковъ, С. Л.

Швейныя машины.

Зингеръ, К°.

НЕРЧИНСКЪ.

Уѣздный городъ Забайкальской области, расположенный подъ 51° 58′ сѣв. шир. и 86° 14′ вост. долг., на рѣкѣ Нерчѣ, въ 7 вер. отъ впаденія ея въ р. Шилку, отстоитъ отъ Москвы въ 6354 вер. и отъ Читы въ 284 верстахъ. Со ст. „Нерчинскъ“, въ городъ проведена желѣзнодорожная вѣтвь. Основанъ въ 1658 году подъ названіемъ сначала „Нелюдскаго“, а затѣмъ „Нерчинскаго“ острога, переименованнаго въ 1690 г. въ ородъ Нерчинскъ, **послѣ заключенія въ 1689 году извѣстнаго „Нерчинскаго договора“**, установившаго впервые точные границы наши съ Китаемъ и положившаго начало нашей торговлѣ съ Небесной Имперіей. Жителей насчитывается въ настоящее время болѣе 8000 чел. Церквей—4, одинъ мужской монастырь (Успенскій) и еврейская молельня. Учебныя заведенія: реальное училище, Софійская женская гимназія, городское 4-хъ классное училище, Троицкое приходское училище, Воскресенское приходское учил., Михайловское приходское училище, Никольское приходское училище, женская школа имени Н. В. Гоголя и одно церковно-приходское училище. Общественная библіотека, городской музей, музыкально-литературный кружокъ, О-во попеченія о народн. образов., О-во любителей правильной охоты, военное собраніе, городской клубъ, больница и мѣстный лазаретъ, городской общественный банкъ, Управленіе Восточно-Забайкальскаго горнаго округа, казенный винный складъ, городская пожарная команда, Городская аптека, городской садъ. Въ 7 верст. отъ города находится вокзалъ ст. Нерчинскъ Забайкальской жел. дор., а вокзалъ Амурской жел. дор. построенъ въ чертѣ города. Въ городѣ много красивыхъ зданій (большинство деревянныя). Торговые обороты сравнительно значительны. Въ городѣ имѣются заводы: **пивоваренный Александра Семеновича Димова, его-же заведеніе фруктовыхъ водъ**, кожевенный, мыловаренные, пимокатное заведеніе, кишечный, стеклодѣлательный, шубный и два лѣсопильныхъ. Въ 292 в. отъ Нерчинска находится „Нерчинскій заводъ“, расположенный на р. Ал-

гачи въ районѣ рудниковъ, принадлежащихъ Кабинету Е. И. В. Построенный въ песчаной мѣстности, Нерчинскъ сильно страдаетъ отъ пыли. Въ городѣ имѣются извозчики. Такса: конецъ—25 коп., часъ 40 коп.

Должностныя лица: Городской Голова — М. А. Михалевъ, Секр. Управы—А. С. Бояркинъ, Директоръ Гор. Общ. Банка—В. П. Усовъ, Товарищи дир.—С. М. Кобылкинъ и В. В. Сѣнцовъ, Уѣздный начальникъ—А. И. Маркевичъ, Помощникъ—шт.-ротм. Григорьевъ, Надзиратели—Б. К. Жилинскій и М. Д. Стуковъ, Секретарь полиц. управл.—М. А. Епифанцевъ, Уѣздный казначей—І. И. Яхиновичъ, Ст. бухгалтеръ—С. Т. Грызловъ, Акцизный надзиратель—И. Н. Лисовскій, Помощники: В. Я Сизыхъ и В. З. Корякинъ. Дѣлопроизводитель—В. Ю. Мильеръ, Отводчикъ площ.—И. В. Мильеръ, Податной инспекторъ—Д. С. Федорченко, Начальн. почт.-телег. конторы—А. Х. Поршъ, Помощникъ—М. И. Баринъ, Крестьянск. Нач-ки: 1-го уч. — Ф. К. Киселевъ, Нач. станц. Нерчинскъ—Н. Д. Семеновъ, Завѣд. пересел. подрайонъ.—А. Г. Дьяченко, Завѣд. метеоролог. станц.—Б. А. Эповъ, Инспект. нар. учил.—А. Н. Дородинъ-Малевинъ, Дир. Реальн. уч. Г. Л. Линицкій, Инспект.—Л. А. Стратоницкій, Нач. женск. гимн.—Д. С. Шилова, Предс. О-ва о нач. образ.—М. Ф. Суровцевъ, Предс. О-ва люб. прав. охоты—Л. В. Мусинъ-Пушкинъ, Предс. ком-та библ. и музея—А. В. Павловскій, Завѣд. больницей—врачъ В. В. Ляпустинъ, Тюремн. врачъ—Н. Ѳ. Чайковскій, Предсѣд. совѣта старш. Общ. собр. В. Я. Сизыхъ, Мѣщанскій староста П. А. Бѣлоголовкинъ, Гор. врачъ—А. П. Стуковъ.

Мировые судьи Нерч. уѣзда: 8-го уч.—П. В. Любинскій, 9-го уч.—П. В. Сыревъ (стан. Стрѣтенскъ), 10-го уч.—г. Симоновъ, 11-го уч.—Ѳ. Марцинкевичъ (Александровскій заводъ), 12-го уч. А. О. Федоровъ (Нерч. заводъ). **Нотаріусъ**—Ал-дръ Петр. Беклемишевъ. **Судебный приставъ**—Ромуальдъ Михайловичъ Шишковскій. **Адвокатура:** Николай Петровичъ Пржестемскій, Михаилъ Ѳедотовичъ Суровцевъ, Л. В. Мусинъ-Пушкинъ, И. В. Зуевъ и др.

Вольнопрактик. врачи: А. И. Бѣляевъ, К. Л. Гурьевъ, Л. С. Латышевъ, В. В. Ляпустинъ, Н. В. Рогалевъ, А. П. Стуковъ, Н. Н. Шалинъ, С. А. Шенкманъ (зубн. вр.), Н. Ѳ. Чайковскій и др.

Торгово-промышленныя предпріятія:

Аптека.

Городская, Управл. Ф. Каленскій.

Аптек. и парфюм. товары.

Берковичъ, М. Д., Базарн. пл.
Немѣновъ и К°, Баз. пер.
Рейхель, Гостинн. дв.

Бакал. и гастрон. товары.

Бутинъ, И. А., Базарн. пл.
Замочниковы, бр., Базарн. пл.
Кычаковы, бр., Базарн. пл.
Маркулатосъ, С., Базарн. пл.
Семеновъ, Д. П. (гастрон.).

Бани.

„Амурскія", Береговая, 2.
„Центральныя", Никольск. ул.

Банки.

Городск. Обществ. Банкъ.

Винокуренные заводы.

Бутина, М. Д. Адм.
Лукина, В. М. С-вья, т/д.

Виноторговли.

Бутинъ, И. А., Базарн. пл.
Замошниковы, бр., Базарн. пл.
Кычаковы, бр., Базарн. пл.

Галантерейные товары.

Михайловъ, А. и К°, Базарн. пл.
Рыжковъ, А. И., Базарн. пл.
Шмулевскій, В. В., Базарн. ул.

Гостиницы.

Ефремова, А. И., Соборная, с. д.
„Забайкалье", Большая, с. д.
„Метрополь", Большая, д. Шмулевскаго.
„Экономія", Большая, с. д.

Желѣзо и др. металлы.

Зельмановичъ, И. М., Базарн. пл.
Шиловъ, А. И., Базарн. пл.
Шмулевскій, А. В., Базарн. пл.

Землед. орудія и машины

Лѣсковъ и К°, Т-во, Базарн. пл.
Рыжковъ, А. И., Базарн. пл.

Золотыя и серебрян. вещи.

Власовъ, П. Н., Зензиновск., с. д.
Духай, А. Е., Юринская, с. д.
Колобовниковъ, И. Е. Юринская (пасс.).
Тагильцевъ, Бутинская, д. Епифанцева.
Толашевичъ, А., Большая, д. Рифъ.
Шмулевскій, А. В., Базарн. пл.

Игрушки.

Духай, А. Е., „Славянск. магазинъ", Юринская, с. д.
Колобовникъ, И. Е., Юринск., сб. пасс.
Рыжковъ, А. И., Базарн. пл.

Канцел. и писчебум. принадлеж.

Березинъ, Г. М., Юринск. ул.
Гаряева, М. П.
Власова, А. Г., Базарн. пл.
Рыжковъ, А. И., Базарн. пл.

Керосинъ и нефтяные продукты.

Вост.-Аз. Нефтян. Торг.-Промы. Т-во.
Нобель, бр., Т-во, Воскрес. ул.

Кишечный заводъ.

Кинель и Забока.

Кіоски газетные.

Березинъ, Г. М., Базарн. пл.
Яковицкій, вокз. ст. „Нерчинскъ".

Книжныя торговли.

Березинъ, Г. М., „Живое Слово".
Власова, А. Г., Базарн. пл.
Рыжковъ, А. И. „ „
Яковицкій, вокз. ст. „Нерчинскъ".

Кожевенный заводъ.

Бро, Г. Г., Бекетовская ул.

Кожевенные товары.

Бро, Г. Г., Базарная пл.
Голумбъ, бр.
Крейсманъ, В. Ѳ.
Неустроева, П. И.
Шмулевскій, І. В.

Колбасныя.

Замошниковы, бр., Базарн пл.
Млынарскій, М. П., Старая, с. д.

Кондитерская.

Семеновъ, П. С., Большая, д. Зензинова.

Конторы страховыя.

„Второе Росс. О-во", Аг. М. Ф. Суровцевъ.
„Саламандра", Т-во, Аг. А. С. Макарьичевъ.
„Сѣверное Страхов. О-во", Аг. И. И. Красильниковъ.
„Якорь", О-во, Аг. М. А. Михалевъ.
„Россія", О-во. Аг. И. М. Сметанинъ.

Лѣсные матеріалы.

Кабинета Е. И. В. склады: на остр. „Баронка" и на бер. р. Нерчи.
Кошаевъ и Шишлинъ.
Риф, І. Ф., на остр. „Баронка".
Соловейчикъ, І. Х., Сѣнная пл.

Лѣсопильные заводы.

Кошаевъ и Шишлинъ. Остр. „Баронка".
Макарьевичевъ, А. С., остр. „Баронка".
Рифъ, І. Ф., остр. „Баронка".
Соловейчикъ, І. Х., остр. „Баронка".

Мануфактурные товары.

Бороздинъ, С. В., Базарн. пл.
Гольдбергъ, Ш. И., Базарн. пл.
Дулецкій, И. М., Базарн. пл.
Духай, А. Е., Юринск., с. д.
Зельмановичъ, А. М., Базарн. пл.
Колобовниковъ, И. Е., Юринск., с. д.
Рыжковъ, А. И., Базарн. пл.
Таировъ, Т. Н., Дроздовск. ул.
Шмулевскій, А. В., Базарн. пл.
Юнъ-ю-ху, Китайск. магаз.
Эдельштейнъ, И. Г.

Мебель.

Дулецкій, И. М.
Духай, А. Е.
Колобовниковъ, И. Е. съ С-ми, т/д.
Шмулевскій, А. В.

Мельницы мукомольныя.

Кошаевъ и Шишлинъ.
Рифъ, І. Ф.

Модная мастерскія.

Кислицына, Большая ул.

Москательные товары.

Гольдбергъ, Ш. И., Базарн. пл.
Зельмановичъ, А. М., Базарн. пл.

Музыкальн. инструменты.

Березинъ, Г. М., Большая, д. Черепанова.
Духай, А. Е., Юринская, с. д.
Колобовниковъ, И. Е. съ С-ми, т/д.
Таировъ, Т. Н., Дроздовская ул.

Мучные товары.

Рифъ, І. Ф.
Улькинъ, И. М.

Мыловаренные заводы.

Розенфарбъ, І. Г., Луговская ул.
Файбушевичъ, С. А., Большая ул.

Обувь и дорожныя вещи.

Духай, А. Е., „Славянск. баз.", Юринск., с. д.
Колобовниковъ, И. Е., съ С-ми. т/д.
Левенталь, Л. М.

Переплетная.

Валова, Т. В., Бутинская ул.

Пивоваренные заводы.

Димовъ, Александръ Семеновичъ.
Кобылкинъ. } Въ стар. городѣ.
Шустовъ. }

Пимокатный заводъ.

Голумбъ, бр. и Г. Г. Бро.

Платье готовое.

Гольдбергъ, Ш. И., Базарн. пл.
Духай, А. Е., Юринская, с. д.
Колобовниковъ, И. Е. съ С-ми, т/д. Юринская, пас ажъ.
Таировъ, Т. Н., Дроздовская ул.
Шмулевскій, А. В., Базарн. пл.

Порохъ и охотн. принадл.

Кычаковы, бр., Базарная пл.

Посуда и хозяйствен. предметы.

Духай, А. Е. „Славянскій маг.", Юфинская ул.
Ованесовы, бр. Базарн. пл.
Рыжковъ, А. И.
Шабановъ, И. А.
Шмулевскій, А. В., Баз. пл.

Пушнина, сырье и пр.

Бутинъ, И. А., Больш. ул., с. д.
Сѣнцовъ, В. И. „ „ „

Ресторанъ.

„Метрополь", Большая ул.

Скобяные товары.

Бро, Г. Г., Базарная пл.
Бубесъ, Д. Ф., Базарная пл.
Гольдбергъ, Ш. И., Базарная пл.
Дулецкій, И. М., Базарная пл.
Зельмановичъ, А. М., Базарная пл.
Зельмановичъ, Ц. М., Басарная пл.
Колобовниковъ съ С-ми, т/д.
Крейсманъ, В. Ѳ., Базарная пл.
Лѣсковъ и К°, Т-во, Базарная пл.
Шиловъ, А. И., Базарная пл.
Шмулевскій, А. В., Базарная пл.
Шмулевскій, В. В., Базарная пл.

Табачныя издѣлія.

Бутинъ, И. А., Базарная пл.
Голумбъ, В. М.
Замошниковы, бр., Баларная пл.
Колобовниковъ, И. Е. съ С-ми, т/д., Юринск. ул.

Типографіи.

Валова, Т. В., Бутинск. ул. д. Кычамовыръ.

Фотографіи.

Горбуновъ и Кычаковъ, Воскресен. ул.
Сѣнцовъ, В.В., Бутинск. ул.

Фруктовыя воды.

Димовъ, Ал-дръ Семеновъ (соб. зав.).

Хлѣбъ въ зернѣ.

Кошаевъ и Шишлинъ.
Рифъ, І. Ф.
Семеновъ, Д. П. } На Базарной пл.
Улькинъ, И. М. }

Чай и сахаръ.

Бубесъ, Д. Ф.
Гольдбергъ, Ш. И. } На базарн. пл.
Дулецкій, И. М. }
Тян-сун-чанъ.
Юн-ю-ху, Гостинный дворъ.

Часы.

Власовъ, П. Н. (мастерская), Зензин., с. д.
Духай, А. Е., Юринская, с. д.
Колобовниковъ, И. Е. съ С-ми, т/д. Юринск. с. пасс.
Пѣтуховъ, Большая, д. Бутина. } имѣютъ свои мастер.
Тагильцевъ, Бутинская. } имѣютъ свои мастер.
Томашевичъ, А. Больш., д. Рифъ. } имѣютъ свои мастер.

Шапочный товаръ.

Гольдбергъ, Ш. И., Базарная пл.
Колобовниковъ, И. А., Базарная пл.

Швейныя машины.

Зингеръ, К°, Большая, д. Бутина.

Шорные товары.

Голумбъ, бр.
Неустроева, П. И.
Крейсманъ, В. Ѳ.

Шубные заводы.

Голумбъ, бр.
Неустроева, П. И.

НИЖНЕКОЛЫМСКЪ.

Безуѣздный городъ Якутской губерніи, Среднеколымскаго уѣзда (округа) лежитъ подъ 63° сѣв. шир. и 131 вост. долг. (отъ Пулкова), близъ впаденія р. Колымы въ Ледовитый океанъ. Жители, коихъ насчитывается около 300 душъ об его пола, занимаются звѣроловствомъ и рыболовствомъ. Изъ числа нѣсколькихъ торговыхъ предпріятій г. Нижнеколымска можемъ назвать лишь три—болѣе значительныя, а именно, принадлежащія слѣдующимъ лицамъ: И. К. Ризановъ. П. Ф. Самуръ, Р. П. Шилко. Предпріятія эти представляютъ собою, такъ сказать, универсальныя торговли, имѣющія все необходимое для удовлетворенія спроса мѣстныхъ жителей, т. е. товары: бакалейные, галантерейные, мануфактурные, предметы хозяйственнаго обихода и жизненные припасы. Сношенія съ такими удаленными и почти отрѣзанными отъ всего міра населенными пунктами невѣроятно затруднительны, ибо почта получается тамъ не болѣе трехъ разъ въ годъ, да и получается-то она,—одинъ Богъ знаетъ какъ!.. Намъ извѣстны случаи, когда письма, адресованныя мѣстному учрежденію и посланныя въ 1909 и 1910 г.г., и по сейчасъ еще остаются безъ отвѣта. Впрочемъ, возможно, что причина не въ почтовыхъ несовершенствахъ, а глубже,—въ самомъ характерѣ россійскихъ обывателей, да и учрежденій.

НИЖНЕУДИНСКЪ.

Уѣздный городъ Иркутской губ., стоитъ на несудоходной рѣкѣ Удѣ, впадающей въ р. Ангару, на линіи Сибирской ж. д.; на правомъ берегу рѣки расположенъ, собственно городъ (старый), а на другомъ лѣвомъ—слобода съ поселкомъ при ст. ж. д. съ кореннымъ депо и мастерскими. Построенные деревянные мосты черезъ рѣку и протоку снесло наводненіемъ 1912 г. На возобновленіе сихъ ассигнованы значительныя средства.

Основанъ городъ въ 1664 году (удинскій острогъ) и переименованъ въ Нижнеудинскъ въ 1783 г. Жителей 12000 чел., домовъ 1215, церквей 3. Училищъ: реальное 5-ти классное, (постепенно будетъ 7-ми классное) съ правами правительств., казенная женская 6-ти кл. прогимназія, которая въ 1914—1915 учебномъ году откроетъ 7-ой классъ и переименуется въ гимназію, городское 4-хъ классное училище, три приходскихъ: Михайловское, Алексѣевское и „третье", одно церковно-приходское смѣшанное училище и одно желѣзнодорожное,—

смѣшанное училище. Въ городѣ имѣются: гражданская больница, общественное собраніе съ библіотекою, а на вокзалѣ желѣзнодорожное,—съ иллюзіономъ,—Казначейство, Канцелярія податного инспектора, почтово-телеграфная контора, камеры мировыхъ судей I и VI уч., камера Судебнаго слѣдователя, полицейское управленіе съ 2-мя участками, нотаріусъ, судебный приставъ, крестьянскій начальникъ 1 участка (онъ же предсѣдатель съѣзда), инспекторъ народныхъ училищъ 6 района, лѣсной ревизоръ и канцеляріи лѣсничествъ: Нижнеудинскаго и Уковскаго, Управленіе Воинскаго Начальника, городской и ветеринарный врачи. Вблизи стараго города у подножія Вознесенской горы выстроены воинскія казармы. Въ 170 вер. вверхъ по р. Удѣ, на берегу рѣки открытъ мѣдный рудникъ Т-ва В. Х. Федорова и К°, съ очень большимъ % содержанія мѣди: работы еще окончательно не обставлены.

Должностныя лица: Директоръ реальнаго уч. А. А. Антоновъ. начальница прогимназіи О. М. Соколова, инспекторъ город. уч. Е. Д. Савиновъ, инспекторъ народн. уч. В. С. Бибиковъ. Податной инспекторъ Ф. А. Пивоваровъ, Уѣздный казначей И. Ф. Матусевичъ, Главный бухгалтеръ Казн-ва П. Л. Митрофановъ, Мировые судьи: 1 уч.—В. А. Золотухинъ, 6 уч.—С. И. Репеито-Дубяча, судебный слѣдователь Л. Л. Домбровскій, Нотаріусъ—В. Н. Полюжинскій, нач. почт. тел. конт. В. И. Шведовъ, исправникъ Я. А. Колесниковъ, помощн. А. В. Мановъ, Секр. Помощн. Управл. В. Е. Матвѣевъ, полицейск. надзир. 1 уч. М. С. Адыминъ, 2 уч. - А. Н. Черныхъ, Начальникъ тюрьмы—Н. М. Кащеевъ, Крестьян. начальн.—И. И. Дубенскій, Лѣсной ревизоръ—И. Д. Образцовъ, Нежнеуд. лѣсничій И. И. Макаровъ, Уковскій—М. М. Эйсмонтъ, Акцизный чиновникъ—М. П. Агринскій, Городской голова - Я. Н. Ивановъ, Воинскій Начальникъ подп.—В. М. Афанасьевъ, Городской врачъ—А. В. Толвинскій, Военный врачъ—Серединскій, Желѣзнодорожный—Н. Л. Бѣлянинъ, Вольнопрактикующій—И. А. Шенкманъ, Ветеринарный—Питерскій, Частные повѣренные—Вл. Ал. Апостоловъ, М. Л. Шворинъ, Нач. уч. службы тяги инженеръ—А. М. Чевкинъ, Нач. уч. службы пути инжен.—М. Е. Соколовъ, Ревизоръ движенія—А. И. Александровъ, На альникъ станціи—П. И. Бабіенко, Нач. отд. жанд. полиц. упр. ротмистръ—А. Я. Городецкій, Нач. добров. пожар. о-ва—Э. В. Пасынкевичъ.

Торгово-промышленныя предпріятія.

Аптеки.

Городская.
Цеглярскій, Ф. Т.

Аптекарскій магазинъ.

Цеглярскій, Ф. Т.

Агентства.

Банкирская К-ра Вавельбергъ—А. А. Боничъ.
Второе Росс. Страх. О-во Аг.—Я. С. Пономаревъ.
Страх. Т-во „Саламандра“, А. А. Бонихъ.
Страх. О-во „Россія“, А. Н. Ивановъ.
„Русскаго“ Э. В. Пасынкевичъ.
Страх. О-во „Сѣвернаго“, В. Ф. Залѣсскій.
Страх. О-во „Якорь“, И. Т. Суховъ.
„ „ „Русскій Ллойдъ“, И. В. Варшавскій.

Бакалея, галантерея и игрушки.

Варшавскій, В. Я.
Голенпольскій, С. И.
Гурдусъ, Ш. Р.
Каткова Н-ки (колон. тов.).
Катковъ, И. И.
Щелкуновъ и Метелевъ, т/д.
Федоровъ, В. Х.

Винно-колон. товары.

Вдовинъ.
Федоровъ, В. Х.
Щелкуновъ и Метелевъ, т/д.

Золото, серебро и часы.

Варшавскій, В. Я.
Голубевъ, М. И.
Щелкуновъ и Метелевъ, т/д.

Искусственныя воды.

Кійковъ, И. М.
Федоровъ, В. Х.

Книжная торговля.

Анфилоговъ, В. Н.

Кожевенная торговля.

Варшавскій, М. Я.
Паршуковъ, К. И.
Шлифермань, К. М.
Черепахинъ.

Мануфактура.

Варшавскій, В. А.
Гурдусъ, Ш. В.
Каткова, Н-ки.
Федоровъ, В. Х.
Фроловъ.
Щелкуновъ и Метелевъ, т/д.

Меблированныя комнаты.

Салмановичъ, А. І.
Федоровъ, В. Х.

Москательные товары.

Зливко, М. С.
Каткова Н-ки.
Катковъ, И. И.
Хлесткинъ, О. К.
Щелкуновъ и Метелевъ, т/д.

Обувь.

Варшавскій, В. Я.
Каткова Н-ки.
Катковъ, И. И.
Щелкуновъ и Метелевъ, т/д.

Писчеб. и канц. товары.

Анфилоговъ, В. Н.
Щелкуновъ и Метелевъ, т/д.

Платье готовое.

Варшавскій, В. Я.
Каткова Н-ки.
Щелкуновъ и Метелевъ, т/д.

Пушнина.

Варшавскій, В. Я.

Рыба.

Лавровъ, К. Л. (соб. пром. на Амурѣ).

Сельско-хозяйств. орудія и принадл.

Варшавскій, В. Я.
Щелкуновъ и Метелевъ, т/д.

Скобяные товары.

Варшавскій, М. Я.
Гурдусъ, Щ. Р.
Каткова Н-ки.
Щелкуновъ и Метелевъ, т/д.

Пивоваренный заводъ.

Гольянъ, С. В.

Типографія.

Отд. Иркутск. Электр. Коммерческой.

Универсальная торговля.

Щелкуновъ и Метелевъ, т/д.

Фотографіи.

Старцова, Т-во.
Сухова, И. Т.
Чураева, И. В.

Шапки, шляпы.

Варшавскій, В. Я.
Гурдусъ, Ш. Р.
Каткова Н-ки.
Катковъ, И. И.
Щелкуновъ и Метелевъ, т/д.

Шорные товары.

Большихъ.
Черепахинъ.

Экипажи.

Щелкуновъ и Метелевъ, т/д.

НИКОЛАЕВСКЪ НА АМУРѢ.

Если, съ переводомъ изъ Николаевска административныхъ учрежденій во Владивостокъ и Хабаровскъ, городъ и пришелъ въ нѣкоторый упадокъ, то все же его торговое значеніе, благодаря счастливому положенію его при устьѣ р. Амура, подорвать не такъ легко, тѣмъ болѣе, что постепенно развивающіяся рыбопромышленность и золотопромышленность въ районѣ Амурскаго бассейна, привлекаетъ къ Николаевску и предпринимателей, и капиталы. Въ настоящее время г. Николаевскъ,—когда-то областной городъ Приморской области,—является крѣпостью и административнымъ центромъ Удскаго уѣзда этой области, изъ состава которой, какъ уже извѣстно, по закону 1909 г., выдѣлено нѣсколько уѣздовъ для образованія двухъ новыхъ областей: Камчатской и Сахалинской. Жителей включая и пріѣзжихъ, въ городѣ можно считать не менѣе 15 тысячъ человѣкъ, изъ коихъ около 10 т. русскихъ; часть населенія занимается рыболовствомъ,—промысломъ, мало уступающимъ даже работамъ на золотыхъ пріискахъ, въ смыслѣ доставленія заработка населенію. Вотъ почему, повторяемъ, торговое значеніе города не можетъ быть сведено къ нулю,—онъ застрахованъ отъ этого своимъ географическимъ положеніемъ *). Въ городѣ имѣются 2 церкви, Еврейскій Молитв. домъ, Больница, Лепрозорій для прокаженныхъ, коимъ вѣдаетъ особый Комитетъ, Метеорологъ. станція, два Собранія: Общественное и Военное (оба съ театральными залами), Народный Домъ, Публичная Библіотека: О-ва: Спасанія на водахъ, „Трезвости“, „Любит. Прав. Охоты“, „Помощи учащимся“, „Распространія народн. развлеченій“, „Кружокъ Любит. Драмат. Искусства“, Общество Николаевскихъ на/А. каботажниковъ, Вольно-Пожарное и др. Учебныя заведенія: Реальное Училище, женская Гимназія, Городскія училища: мужское 3-хъ классное, женское 2-хъ классное, Ремесленная школа, женское Училище имени Пьянкова, два начальн. училища, 2 церк.-приходск. школы. Издаются двѣ газеты: «Амурскій Лиманъ» и «Восточное Поморье». Есть два Электро-театра. Городъ имѣетъ свою электрическую станцію; устраивается телеф. сѣть. Въ городѣ находятся: Управл. Приморск. Горнаго Округа, Золотосплав. Лабораторія, Инспекція народн. училищъ Сахалинск. обл. и Удскаго уѣзда, Таможня. Японское Консульство и другія административныя и обществ. учрежденія. Г. Николаевскъ, въ отношеніи внѣшняго благоустройства; похвалиться не можетъ, а, между тѣмъ, городской бюджетъ достигаетъ почтенной цифры около 500.000 рублей. Изъ числа болѣе значительныхъ по торговлѣ населенныхъ пунктовъ Удскаго уѣзда слѣдуетъ отмѣтить слѣдующіе: с. *Большемихайловское*, гдѣ имѣется Общественная лавка, годовой оборотъ коей достигаетъ 25.000 рублей; изъ торгующихъ частныхъ лицъ назовемъ Темрязанскаго; жители, по большой части, занимаются рыболовствомъ. Должностныя лица: Волостной Старшина—С. П. Кривоногихъ, писарь—Н. А. Пантеровскій, учитель—В. І. Бортниковъ, Нач. Почт. Отд.—Н. Г. Бальдовскій, врачъ—

*) На совѣщаніяхъ по Дальневосточнымъ вопросамъ, состоявшихся при участіи Генералъ-Губернатора Н. Л. Гондатти, не разъ возбужденъ былъ вопросъ о выдѣленіи изъ состава Приморской и Амурской областей нѣсколькихъ уѣздовъ въ отдѣльную область, со включеніемъ въ оную и остр. Сахалина, причемъ областнымъ городомъ намѣчался Николаевскъ на Амурѣ. Пока же г. Николаевскъ съ уѣздомъ причисленъ къ Сахалинской области и резиденція Нач-ка Обл. находится въ Николаевскѣ.

Ред.

М. П. Мышкинъ *с. Маріинско-Успенское*, жители коего занимаются лѣсопромышленностью и рыболовствомъ; здѣсь необыкновенно процвѣтаетъ пьянство, дающее содержателю мѣстнаго питейнаго заведенія не менѣе 30.000 руб. въ годъ; изъ крупныхъ сравнительн торговыхъ предпріятій, можно указать на два, принадлежащія г.г. Кетову и Куникееву. **Должностныя лица села:** Волостной Старшина—А. Г. Сысоевъ, писарь—В. М. Табашниковъ, учитель—В. З. Ваулинъ, Нач. почт.-тел. к-ры—А. А. Гамаюновъ. Изъ „Спутника по Дальнему востоку" (С. М. Фоменко) заимствуемъ данныя о путяхъ сообщенія между главнѣйшими пріисками, расположенными въ округѣ: до Амгунской Золотопромышл. К°—пароходомъ 450 вер. и на лошадяхъ, по хорошей дорогѣ, 50 верстъ, всего 500 вер.; до Приамурск. Золотопром. Т-ва—на пароходѣ 450 вер. и 70 верстъ на лошадяхъ по приличной дорогѣ; до К° Ельцова и Левашева—на пароходѣ 450 вер. и лошадьми 55 вер. (дорога хорошая); до Охотской Золотопр. К°—на пароходѣ 110 вер. и на колесахъ 15 вер.: до Амурско-Орельской К°—на пароходѣ 125 вер. и тропой 25 вер.; до Новоудыльской Золотопром. К°—на пароходѣ 250 вер., на лодкѣ 10 вер. и тропой 54 версты.

Должностныя лица: Губернаторъ Сахалинской обл. и Николаевскаго района Д. Д. Григорьевъ. Завѣд. Никол. портомъ—Инж. Г. Л. Файерманъ, Помощн. его—С. К. Шубинъ, Городской голова—П. І. Андржеевскій, Члены Управы: Г. Е. Филатовъ и В. Г. Ильинъ, Секретарь Н. Н. Троянскій, Городской врачъ—Ф. Ф. Астаховъ, Городской Архит.—Н. А. Степановъ. Городск. Юрисконсультъ—Ф. В. Хенцинскій, Городской электротехникъ—К. М. Званецкій, Уѣздный Начальникъ—Д. А. Архангельскій, Городской Полиціймейстеръ—П. М. Таутъ, Секретари: Уѣздн. Полиц. Управленія—Н. А. Пѣтуховъ, Городск. Полиц. Управл.—А. И. Коваленко, Смотр. рыбол. Никол. района—М. Алексинъ, Портов. Инженеръ—А. А. Кузнецовъ, Начальн. Почт.-телегр. конторы—А. А. Мельниковъ, Завѣд. Переселенч. организ.—С. М. Власьевъ, Крестьянск. и инородч. Нач-къ—А. Э. Гинсъ Уѣздный Казначей—Н. М. Збайковъ, Податные Инспектора:—М. М. Ивановъ и Е. И. Васильевскій, Окружный Акцизный Надзиратель—Г. Э. Гарфъ, Примор. Горл. Исправникъ—А. М. Казариновъ, Окружный Горный Инженеръ—Н. И. Цимбаленко, Отводчикъ площадей—Т. Н. Ѳеоктистовъ, Управляющій Золотоспл. Лабораторіей—Л. Е. Чумляковъ, Николаевскій Воинскій Начальникъ—Полк. И. И. Шатиловъ, Управляющій Таможней—М. Н. Михайловскій, Упр. Тамож. застав. на Лиманѣ—П. Ф. Кирилловъ, тоже на Де-Кастри—Г. А. Мокрицкій. Лѣсничій—К. П. Змеу, Начальн. IV уч. Упр. водн. путей—П. П. Крынинъ, Уѣздный врачъ—Н. Я. Подкатовъ, Городовой врачъ—М. Н. Каценеленбогенъ, Участковый врачъ—М. П. Мышкинъ, Городск. ветер. врачъ—И. А. Павловскій, Участк. ветер. врачъ—Н. А. Первухинъ, Инспекторъ Народн. училищъ—Т. Д. Антоненковъ, Дир. Реал. уч.—Е. Р. Скибицкій, врач. уч-ща—И. В. Барро, Нач-ца Жен. Гимн.—Е. М. Архипова, Инспекторъ 3 кл. уч.—А. Намогильниковъ, зав. уч. 2 кл. ж. уч.—С. И. Давыдова, Зав. рем. шк.—Г. С. Осиповъ, Мировые Судьи:—1 уч.—С. И. Салинскій, Нотаріусъ—А. И. Козловъ, Судебный Приставъ—И. Г. Красногорскій.

Адвокатура: В. И. Купрессовъ, Викт. Ефимов. Бекаревичъ, М. Б. (И. С.) Кацманъ, В. Л. Лещинскій и Ѳ. В. Хенцинскій.

Вольнопрактикующіе врачи: Ф. Ф. Астаховъ, М. Н. Каценеленбогенъ, И. А. Соколовъ, А. И. Малегинъ, (врачъ, зав-щій Лепрозоріемъ), И. В. Барро, Н. І. Бобровъ.

Торгово-промышленныя предпріятія.

Агентства.

Благовѣщ. Биржев. Артели. Предст-ль для Н/А—М. П. Писаревъ.
Коммерческое Аг. Забайк. жел. дороги.

Аптека.

Демьяненко, А. П. и К°, Т-во.

Аптекарскіе товары.

Демьяненко, А. П. и К°, Т-во.
Кунстъ и Альберсъ, т/д.
Небель и К°, т/д.
Чуринъ, И. Я. и К°, т/д.

Бакалейные товары.

Адарьевъ, К. Д.
Вергазовъ.
Гармаевъ, Д. В.
Маховскій, П. З.
Небель и К°, т/д.
Розенфарбъ, О. Ф.
Симада, П. Н.
Чуринъ, И. Я. и К°, т/д.

Банки и кредитн. учрежденія.

О-во Взаимн. Кредита. Предсѣд. Правл. А. А. Шиповъ, Предс. Сов— П. Я. Румарчукъ.
Русско-Азіатск., отдѣл. Дир. С. А. Павловъ.
Сибирскій Торг. Банкъ. Комиссіонерство.

Бани.

Жан-син-ванъ.
Кэ-тин-ханъ.
Филипповъ и Идоловъ, Т-во.

Бѣлье.

Кунстъ и Альберсъ, т/д.
Небель и К°, т/д.
Райхбаумъ, А. и М. Виттенштейнъ, т/д.
Самсоновичъ, бр., Торг.-Пром. Т-во.
Урманчеевъ, И.
Чуринъ, И. Я. и К°, т/д.

Велосипеды и пр.

Кунстъ и Альберсъ, т/д.
Небель и К°, т/д.
Чуринъ, И. Я. и К°, т/д.

Веревка, мотоузъ, тросы.

Васильевъ, К., Утробинъ, М. и К°, т/д.

Винные склады.

Кунстъ и Альберсъ, т/д.
Лукина, В. М., С-вья, т/д.
Пьянковъ, М. съ Бр-ми, т/д.
Райцынъ, А. Г.

Виноторговли.

Кунстъ и Альберсъ, т/д.
Лукина, В. М., С-вья, т/д.
Пьянковъ, М., съ б-ми, т/д.
Райцынъ, Д. Г. (оптовый складъ).
Сенжина, Т. Д.
Симада, П. Н.
Чуринъ, И. Я. и К°, т/д.

Воды фрукт. и квасы.

Бѣлогусенко, П. В.
Демьяненко, А. П. и К°.

Галантерейные товары

Кунстъ и Альберсъ, т/д.
Небель и К°, т/д.
Плюснинъ, В. Ф.
Райхбаумъ, А. и М. Виттенштейнъ т/д
Самсоновичъ, бр., Торг-Пром. Т-во.
Чуринъ, И. Я. и К°, т/д.
Шульцъ и Гречушкинъ, т/д.

Граммофоны.

Кунстъ и Альберсъ, т/д.
Небель и К°, т/д.
Чуринъ, И. Я. и К°, т/д.

Гостиницы и номера.

Кузнецовъ, Г. Н.
Кузнецовъ, И. Л.

Земледѣльч. машины и орудія.

Кунстъ и Альберсъ, т/д.
Пересел. Управл. Каз. скл.
Чуринъ, И. Я. и К°, т/д.

Золото шлиховое (скупка).

Атян-дзин-куй.
Добровольскій, Я. И.
Капонадзе, И. Д.
Кимъ, К. А.
Магдалиновъ, Ф. Я.
Румарчукъ, П. Я.
Русско-Азіатск. Банкъ (отдѣл.).
Сарычевъ, С. И.
Чуринъ, И. Я. и К°, т/д.

Золотыя и серебрян. издѣлія

Архимовичъ.
Кунстъ и Альберсъ, т/д.

Небель и К°, т/д.
Чуринъ, И. Я. и К°, т/д.

Канцеляр. и писчебум. товары.

„Восточное Поморье“ (магаз. при типогр.).
Кузнецовъ, И. М.
Кунстъ и Альберсъ, т/д.
Небель и К°, т/д.
Чуринъ, И. Я. и К°, т/д.

Керосинъ и нефт. продукты.

„Мазутъ“, О-во.
Нобель, бр. Т-во.

Кирпичные заводы.

Ильинъ, Краморъ и К°, Т-во.
Николаевское кирпичедѣлат. Т-во.

Книжныя торговли.

Кузнецовъ, И. М.
Кунстъ и Альберсъ, т/д.
Пьянковъ, М. съ бр., т/д.
Чуринъ, И. Я. и К°, т/д.

Кондитерскія.

Кучинъ, И. М. (его-же колбасная).
Сынъ-шин-цз, В., 2-я Адмиралт., д. Райцына.

Красочная фабрика.

Небель и К°, т/д.

Конторы пароходныя.

Алексѣевъ, В. съ С-ми, т/д.
Амурск. О-во Парох. и Торг. Аг. А. А. Вороб.
„Быстроходъ“, Пристан. прот. Небеля.
Добровольный флотъ. Аг. А. А. Вороб.
Кунстъ и Альберсъ, т/д.
Небель и К°, т/д.
Поповъ, С. П. Больш., д. Ломакина.
„Самолетъ“, Т-во.
Симада, П. Н.
Тетюкова, Х. Н-ки, т/д.
„Штыхманъ, И. Л. и М. И.,“ Торг-Промышленное Т-во.

Конторы страховыя.

Второе Росс. Страх. О-во, Аг. Е. Я. Румарчукъ.
„Саламандра“, Аг.: А. А. Шиповъ, К. Э. Якубовскій.
Сѣверное Страховое О-во, Аг. И. Д. Питель.

Конторы торгово-комиссіонныя.

„Алексѣевъ, В. съ С-ми“ т/д.
„Вассардъ и К°“, т/д.
Вейнерманъ, Ш. Х. съ С-ми и К°, т/д.
Кунстъ и Альберсъ, т/д.
Симада, П. Н.
Чуринъ, И. Я. и К°, т/д.
„Штыхманъ, И. Л. и М. И.“, Торг.-Пр. Т-во.

Конторы транспортныя.

„Алексѣевъ, В. съ С-ми“, т/д.
„Вассардъ и К°, т/д.
Вейнерманъ, Ш. Х. съ С-ми и К°, т/д.
Коммерч. Аг. Забайк. ж. д.

Линолеумъ, обои и пр.

Васильевъ и Утробинъ, Т-во.
Кунстъ и Альберсъ, т/д.
Небель и К°, т/д.
Чуринъ, И. Я. и К°, т/д.

Лѣсопромышленность.

Бермонтъ, Л. Р.
Вейнерманъ, Ш. Х. и К°, т/д.
Рубинштейнъ, І. Р. и К°, Т-во.
Филипповъ, Н.

Мануфактур. товары.

Вергазовъ.
Гроссбергъ и Дьячковскій, Т-во.
Кунстъ и Альберсъ, т/д.
Небель и К°, т/д.
Рейхбаумъ, А. и М. Виттенштейнъ, т/д.
Самсоновичъ, бр., Торг.-Пром. Т-во.
Шульцъ и Гречушкинъ, т/д.
Чуринъ, И. Я. и К°, т/д.

Мельницы.

Алексѣевъ, В., съ С-ми, т/д.
„Русское Муком. Т-во“, Акц. О-во.

Москательные товары.

Васильевъ и Утробинъ, Т-во.
Кунстъ и Альберсъ, т/д.
Небель, и К°, т/д.
Чуринъ, И. Я. и К°, т/д.

Музыкальные инструменты.

Кунстъ и Альберсъ, т/д.
Небель и К°, т/д.
Чуринъ, И. Я. и К°, т/д.

Мучные товары.

„Алексѣевъ, В., съ С-ми“, т/д.
Кунстъ и Альберсъ, т/д.

Русск. Мукомольное Т-во, Акц. О-во.
Чуринъ, И. Я. и К°, т/д.

Мыловареный заводъ.

Вассардъ и К°, т/д.

Мясная торговля.

Небель и К°, т/д.
„Николаевское Т-во", на базарѣ.
Рессегье, Ф. О. графъ (соб. Рефрежиратора).
Райцынъ, Я. Г.
Хаймовичъ, Я. И.

Оборудов. заводовъ и мастерск.

Кунстъ и Альберсъ, т/д.
Чуринъ, И. Я. и К°, т/д.
Шиповъ, А. А. Представительство „Т-ва техн. конт. Лабо́ръ" (Петроградъ).

Обручное желѣзо.

Алексѣевъ, В. съ С-ми, т/д.
Румарчукъ, П. Я.
„Штыхманъ, И. Л. и М. И.", Тор.-Промышленное Т-во.

Обувь.

Кунстъ и Альберсъ, т/д.
Небель и К°, т/д.
Самсоновичъ, бр., Торг.-Пром. Т-во.
Чуринъ, И. Я. и К°, т/д.
Шульцъ и Гречушкинъ, т/д.

Олифа, краски, лаки.

Васильевъ и Утробинъ, Т-во.
Кунстъ и Альберсъ, т/д.
Небель и К°, т/д. (собств. фабр.).
Чуринъ, И. Я. и К°, т/д.

Оптическія принадлежности

Демьяненко, А. П. и К°, Т-во.
Кунстъ и Альберсъ, т/д.
Небель, и К°, т/д.
Чуринъ, И. Я. и К°, т/д.

Оружіе и охотн. принадлежн.

Кунстъ и Альберсъ, т/д.
Небель и К°, т/д.
Чуринъ, И. Я. и К°, т/д.

Офицерскія вещи.

Козьмодемьяновъ, В. Д.
Кунстъ и Альберсъ, т/д.
Небель и К°, т/д.
Чуринъ, И. Я. и К°, т/д.

Парфюмерные товары.

Демьяненко, А. П. и К°, Т-во.
Кунстъ и Альберсъ, т/д.
Небель и К°, т/д.
Чуринъ, И. Я. и К°, т/д.

Пивоваренные заводы.

„Востокъ", Т-во, И. И. Ивановъ.
Николаевское Пивовар. Т-во, на рѣчкѣ Каморѣ.
Шульцъ, Г. Ф. и К°, Т-во.

Пишущія машины.

Кунстъ и Альберсъ, т/д.
Небель и К°, т/д. („Континенталь").
Чуринъ, И. Я. и К°, т/д.

Платье готовое.

Вергазовъ.
Гроссбергъ и Дьячковскій, Т-во.
Конъ и Садъ, Т-во. Портов. ул.
Кунстъ и Альберсъ, т/д.
Небель и К°, т/д.
Райхбаумъ, [illegible] и М. Виттенштейнъ, т/д.
Самсоновичъ, бр., Торг.-Пром. Т-во.
Симада, П. Н.
Чуринъ, И. Я. и К°, т/д.

Посуда и хозяйств. принадл.

Кимъ, И. С.
Кунстъ и Альберсъ, т/д.
Неболь и К°, т/д.
Симада, П. Н.
Чуринъ, И. Я. и К°, т/д.
Шульцъ и Гречушкинъ, т/д.

Пушнина и сырье.

Румарчукъ, П. Я.

Рестораны.

„Де-Кастри" (влад. Кузнецовъ).
„Кегельбанъ" (при Клубѣ).
„Россія" (влад. Тихончикъ).

Рыбная торговля.

Вейнерманъ, бр. Б. и Я., т/д.
„Николаевское Т-во", базаръ.
Симада, П. Н.

Рыболовныя снасти.

„Васильевъ, К., Утробинъ, М. и К°, т/д.
Небель и К°, т/д.
Румарчукъ, П. Я.
Чуринъ, И. Я. и К°, т/д.

Рыбопромышленность.

Вавиловъ, А. К.
Вейнерманъ, бр. Б. и Я., т/д.
Волжско-Амурск. Торг.-Пром. Т-во.
Гауглеръ, Г. К. и К°, Т-во.
Ивановъ, И. И.
Ильинъ, В. Г.
Лавровъ, К. Л. Смотри объявл. на 29 стр. вп. т.
Люри, бр. Торг. Домъ.
„Москов.-Амурск. Торг.-Пром. Т-во".
Надецкій, А. П.
Райцынъ, Я. И.
Румарчукъ, П. Я.
„Союзъ, Н/А. Рыбопромышленниковъ".
Тимофеевъ, И. М. и К°, т/д. (изъ Москвы).
Фирковичъ, С. И.
Штыхманъ, И. Л. и М. И., Т-во.

Скобяные товары.

Кунстъ и Альберсъ, т/д.
Небель и К°, т/д.
Чуринъ, И. Я. и К°, т/д.

Судовые двигатели.

„Лаборъ", Т-во, техн. конт. Представитель А. А. Шиповъ.

Сѣменная торговля.

Небель и К°, т/д.

Табачныя издѣлія.

Вергазовъ.
Гроссбергъ и Дьячковскій, Т-во.
Зун-хо-сунъ.
Кунстъ и Альберсъ, т/д.
Небель и К°, т/д.
По-хин-чинъ.
Румарчукъ, П. Я.
Симада, П. Н.
Чуринъ, И. Я. и К°, т/д.

Техническія конторы.

Кунстъ и Альберсъ, т/д.
Чуринъ, И. Я. и К°, т/д.
Шиповъ, А. А. Представительство „Т-ва техн. конт. Лаборъ" (Петроградъ).

Типографіи.

„Восточное Поморье", Е. Я. Румарчукъ.
Шантаровъ, Н. И.
Штыхманъ, М. И.

Уголь каменный.

Кунстъ и Альберсъ, т/д.

Фотографіи.

„Миніатюръ", при „Электро-Театрѣ"
Ясиненко, Г. Е., 2-я Адмиралт., д. Филиппова.

Хлѣбъ въ зернѣ.

Алексѣевъ, В. съ С-ми, т/д.
Вавиловъ, А. К.
Ивановъ, И. И.
Райцынъ, Я. Г.
Терентьевъ, Д. Я.
„Штыхманъ, И. Л. и М. И.", Торг.-Пр. Т-во.

Чай и сахаръ.

Кунстъ и Альберсъ, т/д.
Румарчукъ, П. Я.
Чуринъ, И. Я. и К°, т/д.

Швейныя машины.

Зингеръ, К°.
Кунстъ и Альберсъ, т/д.
Небель и К°, т/д.
Чуринъ, И. Я. и К°, т/д.

Шляпы и фуражки.

Козьмодемьяновъ, В. Д.
Кунстъ и Альберсъ, т/д.
Небель и К°, т/д.
Райхбаумъ, А. и М. Виттенштейнъ, т/д.
Самсоновичъ, бр., Торг.-Пром. Т-во.
Чуринъ, И. Я. и К°, т/д.
Шульцъ и Гречушкинъ, Т-во.

Шлюпочная мастерская.

Коура, Т., ряд. съ циркомъ.

Шорные товары.

Чуринъ, И. Я. и К°, т/д.

Электрич. лампы и принадл.

Кунстъ и Альберсъ, т/д Представительство „Осрамъ".
Небель и К°, т/д. Представ. „Осрамъ".
Чуринъ, И. Я. и К°, т/д.

Электро-театры.

„Прогрессъ".
„Электро-Театръ".

Яичная торговля.

Хопинкинъ, 3-й Чныррахскій пер., д. Райцына.

НИКОЛЬСКЪ УССУРІЙСКІЙ.

Уѣздный городъ Приморской обл., переименованный изъ села „Никольскаго" и поселка „Кетрицево", въ 1898 году, находится по 43° 47′ сѣв. шир., 31° 137′ вост. долг. и надъ уровнемъ моря 25 метровъ, въ разстояніи 101 версты отъ Владивостока и 614 верстъ отъ Хабаровска; расположенъ вблизи рѣки Суйфуна, при впаденіи въ нее рѣчекъ: Супутинки (Тадагогу), Раковки и Славянки; вслѣдствіе такого положенія, окрестности подвержены частымъ наводненіямъ, причиняющимъ большіе убытки населенію. Расположеніе города на пересѣченіи Уссурійской и Китайско-Восточной желѣзныхъ дорогъ, въ центрѣ самой населенной и плодородной части Уссурійскаго края, съ залежами каменнаго угля, желѣзной руды и огнеупорной глины, дѣлаетъ его значительнымъ торговымъ центромъ и вполнѣ обезпечиваетъ его дальнѣйшій ростъ. Ярмарки бываютъ 4 раза въ годъ: 17 марта, 8 іюля, 26 сентября и 6 декабря, по пяти дней каждая.

Жителей въ городѣ насчитывается около 35.000 душъ, изъ нихъ коренного русскаго населенія около 23.000, китайцевъ—4.000, остальное—другія національности; кромѣ того, въ мирное время въ городѣ квартируетъ до 30.000 войскъ.

Учрежденія: казначейство, почтово-телеграфная контора, городское общественное управленіе, городское полицейское управленіе, уѣздное полицейское управленіе, лѣсничество, переселенческое управленіе, уѣздный съѣздъ крестьянскихъ начальниковъ, областная межевая чертежная и таможенный постъ. Канцеляріи: податного инспектора, 2-хъ акцизныхъ надзирателей, пунктового ветеринарнаго врача, лѣсничаго, переселенч. чиновника и др. Церквей въ городѣ—9 и одна часовня. Учебныя заведенія: Реальное училище, городское 6-ти классное училище, съ дополнительными предметами, соотвѣтствующими курсу первыхъ классовъ реальныхъ училищъ, ремесленное высшаго типа училище, городская мужская гимназія, женская гимназія, женская учительская семинарія, церковно-приходскихъ школъ—3, городскихъ начальныхъ—4, одно женское 2-хъ классное благотворительнаго общества училище, при Никольскомъ гарнизонѣ одна школа для первоначальнаго обученія, Лѣсная школа. Частныхъ школъ грамоты — три.

Въ городѣ имѣется три благотворительныхъ общества: Южно-Уссурійское благотворительное о-во и отдѣл. попечит. о тюрьмахъ комитета и Южно-Уссур. О-ве сирот. дѣтск. пріюта; затѣмъ имѣются: метеорологическая станція, функціонирующая безпрерывно съ 1890 года, о-во поощр. рысист. коннозаводства о-во птицеводства, О-во вспом. нужд. учащимся, Китайское О-во вз. вспоможенія Газета одна—**«Уссурійская Окраина»**.

Библіотекъ три: городского народнаго дома, южно-уссурійскаго благотворительнаго общества и частная И. В. Полянскаго.

Больницы: Никольскій мѣстный военный лазаретъ, Городская больница городской пріемный покой, сельская больница, желѣзнодорожная больница и психіатрич. лечебница.

Имѣются заводы: Мукомольныхъ мельницъ—8 и 12 крупорушекъ, лѣсопильныхъ—6, чугунно-литейныхъ—1, механическихъ мастерскихъ—9, экипажныхъ мастерскихъ—35, пивоваренныхъ—3, (одинъ изъ нихъ китайскій) и вблизи города винокуренный заводъ бр. Пьянковыхъ, маслобойныхъ—3, мыловаренныхъ—4, кожевенныхъ—20, кирпичныхъ—12, известковыхъ—4, свѣчной—1.

Извозчиковъ легковыхъ до 250, ломовыхъ до 400 номеровъ. Освѣщеніе города электрическое. Жители, главнымъ образомъ, занимаются извозомъ, хлѣбопашествомъ и другими мелкими сельско-хозяйственными промыслами и ремесломъ. Лучшія гостинницы: «Грандъ-Отель» и «Никольскъ-Уссурійскій",

другія: „Викторія“, Козлова, Чулкова и пр. Квартирная плата изъ разсчета отъ 1 р. 50 к. до 4 р. за квадратную сажень пола.

Къ числу болѣе крупныхъ по торговлѣ населенныхъ пунктовъ уѣзда слѣдуетъ отнести: 1) с. **Новокіевское**, лежащее близъ границы съ Кореей: сообщеніе, или по тракту—на лошадяхъ, или параходное—черезъ портъ Посьетъ, отъ котораго село находится по тракту въ 12 верстахъ. Жителей въ селѣ болѣе 7000 душъ обоего пола, не считая довольно значительнаго гарнизона; по торговлѣ—очень оживленный пунктъ. **Должностныя лица:** Погранич. комиссаръ—полк. Кузьминъ, Секретарь его и переводчикъ—М. И. Вонъ, Мировой судья—В. В. Юрасовъ, Приставъ полиц.—И. Д. Масленниковъ, Нач. почт.-телегр. конторы—В. Ф. Мертцъ, Акцизн. чиновникъ—г. Тимофеевскій, Смотритель таможн. поста—С. Н. Дьяконовъ. **Торгово-промышленныя предпріятія** въ с. Новокіевскомъ: **Аптека**—Яворскій. **Бакалейно-колоніальн. товары**—т/д. Кунстъ и Альберсъ, т/д. М. Пьянковъ съ Бр-ми, И. Г. Калиниченко Н. А. Кимъ, М. Н. Недѣлько и др. **Винные склады**—т/д. Кунстъ и Альберсъ, т/д. М. Пьянковъ съ Бр-ми. **Воды искуственн.**—завед. Ментекъ и Гаврилецъ **Гостиница**—„Палермо“. **Галантер. и мануфакт. товары**—т/д. Кунстъ и Альберсъ. **Золотыя и серебр. издѣлія**—К. П. Андріевскій, т/д. Кунстъ и Альберсъ, **Книжныя торговли**—т/д. Кунстъ и Альберсъ, т/д. Пьянковъ съ Бр-ми. **Кожевенные товары**—А. Н. Захаровъ, т/д. Кунстъ и Альберсъ. **Лѣсные матеріалы**—И. Вонъ, А. С. Тимъ. **Москат. матеріалы**—т/д. Кунстъ и Альберсъ. **Мучные товары**—т/д. Кунстъ и Альберсъ, т/д. М. Пьянковъ съ Бр-ми. **Мясныя торговли**—А. Панъ, А. И. Цай. **Пивные склады**—зав.: „Богемія“, Вержбовскаго, „Ливонія“. **Посуда и хозяйств. предметы**—т/д. Кунстъ и Альберсъ. **Китайскіе товары**—Ван-нын-хэнъ, Тун-вян-мо, Хун-тай-сунъ, Юй-шинъ, Ян-чи-ну и др. **Чай и сахаръ**—т/д. Кунстъ и Альберсъ. 2) с. **Раздольное**, близъ станц. того-же названія Уссур. ж. д., на берегу р. Суйфуна, который отсюда до устья судоходенъ. Въ селѣ имѣетъ стоянку 1-й Вост. Сибирск. стрѣлк. баталіонъ; затѣмъ въ окрестностяхъ находятся казармы Уссур. драгунскаго полка. Жителей около 2000 душъ обоего пола. **Должностныя лица** въ с. Раздольномъ: Надзир, таможн. поста—В. П. Богуславскій, Нач. почт.-телегр. конторы—А. Н. Вишневскій, Крестьянск. нач-къ—В. Н. Рѣпинъ, Полиц. приставъ—Н. К. Рейхардъ, Волостн. старшина—Ф. И. Герасимовъ, вол. писарь—А. Н. Сидяковъ, учителя: А. Н. Зенько, Л. П. Каширa и М. А. Чичевскій, Ветерин. врачъ—М. В. Куткинъ. **Торгово-промышл. предпріятія: Универсальная** торговля—т/д. Кунстъ и Альберсъ. **Баня**—М. Д. Прыгунова. **Винные склады**—І. М. Вильневчицъ, т/д. М. Пьянковъ съ Бр-ми. **Пивные склады**—заводовъ: „Богемія“ и „Ливонія“. **Швейныя машины.**—К° Зингеръ. **Канатный заводъ**—К. Шулынгина. **Лѣсные матеріалы**—Сун-тин-фунъ. **Почтов. станц.**—содерж. М. Зайцевъ. **Садоводство и сѣмен. торговля**—А. В. Чаусовой. **Фотографія**—А. П. Бородинъ. 3) уроч. **Славянка**—(Адиминск. волости), на почтов. трактѣ Раздольное-Новокіевскъ, на берегу залива Петра Великаго, въ 30 миляхъ отъ Владивостока и въ 116 верст. отъ с. Раздольнаго. Жителей около 1200 душъ об. пола. **Должностныя лица** въ уроч. Славянка: Надзир. таможн. поста—И. П. Серпуховитинъ, Лѣсничій—Ф. В. Станковскій, Нач. почт.-телегр. отд.—П. Ф. Мальцевъ. **Торгово-промышл. фирмы:** т/д. Кунстъ и Альберсъ, т/д. М. Пьянковъ съ Бр-ми, **Содерж. почт. станц.**—М. Л. Шаракъ. **Кирпичный заводъ**—Сын-ка-юнъ и т. д. Интересующимся подробностями рекомендуемъ Х-й выпускъ „Спутника по Сибири“, изд. И. С. Кларка.

Должностныя лица въ г. **Никольскъ-Уссурійскомъ:** Городской голова—

В. Н. Козловъ, Секр. Упр.—Н. Д. Шкуратовъ, Гор. Архит.—В. А. Дроздовъ, Гор. Землем.—М. М. Воробьевъ, Гор. Юрисконсультъ—А. М. Федотовъ, Гор. врачъ—Т. В. Рехніовскій, Санит. вр.—А. П. Лапинъ, Ветер. вр.—Л. Ф. Осташевскій, Мѣщ. Староста—Ф. П. Быковскій, Начальникъ уѣзда—И. М. Куржанскій, Помощникъ его—А. А. Суворовъ, Секретарь—А. П. Карповъ, Полиціймейстеръ—И. М. Шауринъ, Помощникъ его—П. Я. Тютюнниковъ, Секретарь—А. А. Болтенковъ, Акцизный надзиратель—И. И. Сасинъ, Завѣд. пересел. пунктомъ—Ф. И. Правосудовичъ, Врачи перес. больницы—С. В. Громовъ и Ф. Е. Евтихіевъ, Лѣсничій—П. В. Упорниковъ, (онъ же Завѣд. Лѣсной школой), Предсѣд. съѣзда крестьянск. нач-въ—Д. А. Холодцовъ, Секретарь съѣзда—А. Я. Стадникъ, Нач. почт.-телегр. конторы—В. В. Дверницкій, Уѣздный Казначей—М. К. Струковъ, Управл. Отд. Сибирскаго Торговаго Банка—П. А. Сазоновъ, Управл. Отд. Русско-Азіатскаго Банка—А. А. Репманъ, Директоръ реальн. училища—В. С. Пулезо, Инспекторъ—Ф. В. Штырнинъ, Врачъ—В. Ф. Сущинскій, Директоръ женской учит. семинаріи—П. Н. Рябининъ, Врачъ семинаріи—Н. Н. Раковичъ, Начальница женской гимназіи—К. А. Рыбальская, Инспекторъ ремесл. учил.—К. П. Прокофьевъ, Врачъ—П. А. Щербачевъ, Инспекторъ городского 6-ти кл. училища—И. Ф. Кожевъ, Тов. Прокурора—Н. Н. Калайтанъ, Судебн. слѣдователь—П. А. Шумилинъ, Мировой судья 1 уч.—А. В. Грозинъ, 2 уч.—Л. Г. Юргенсъ. **Нотаріусъ**—Л. И. Коркешко, Судебный приставъ—М. Илл. Барабашъ. **Адвокатура**: С. Ю. Гинковскій, М. Т. Косныревъ, В. Н. Повало-Швыйковскій, В. В. Раввинскій и А. М. Федотовъ.

Вольно-практикующіе врачи: С. П. Александровъ—(мочепол., сиф., вен. и хирург.), Корсаков., 19. В. Э. Броновская-Латти—(зубн.). Г. П. Бѣляевъ—(хирург., акуш., женск. и внутр.), Занадворн. ул., д. Берсенова, 72. П. Л. Бѣляевъ,—(ветерин.), Хабаровск. ул., д. № 25. Б. Н. Вишняковъ—(сиф., венер., дѣт. и вн.), Унтерберг., 55. И. Г. Кастъ—(сиф., венер., кожн.), Унтерберг. ул., № 62. В. Н. Катаевъ—(дѣт., внутр.), Духовская, № 67. М. И. Конде-Ренгартенъ—(прив. оспы, подкожн. вспр.), Унтербергеровская, д. № 53. А. І. Латти—(ветерин.), Александр. ул., д. № 124. Б. Н. Левинъ—(жен., глазн., внутр.), Занадворская, 94. Т. В. Рехніовскій—(старш. врачъ городск. больн.). Б. Ф. Сурьяниновъ—(дѣт., жен., внут.), Мичуринская ул., 22. В. П. Франкъ—(глазн.), Занадворская ул., д. 81. П. А. Щербачевъ—(дѣтск., нервн. и душевн.), Сухановская ул., д. № 18. И. Г. Кастъ (ветер.) Николаевск. 33. Л. Ф. Осташевскій (ветер.) Духовская, 96. А. Н. Фокина (зубн.) Мичуринская, 9.

Торгово-промышленныя предпріятія.

Аптекарскіе товары.

Кацъ, Л. Э. Хабаровская, 42.
Мартинсонъ, Я. А. Духовск., 37.
„Пермяковъ и Яворскій", Т-во, Корсак., 89.
Рейхъ, Э. К. Хабаров., 108.
„Рыбальскій" и „Шохъ", Т-во. Корсак., 91.

Аптеки.

Рейхъ Э. К. Хабаровская, д. Сахно.
Зйнеръ, А. А.—Занадвор., с. д.

Арматура электрическая.

Кунстъ и Альберсъ, т/д.
Чуринъ, И. Я. и К°, т/д.

Бакал.-колон.-гастр. товары.

Богомоленко, М. П. Мичур. ул., 41.
Кобеняковъ, Ф. Д. Муравьев. 30.
Кунстъ и Алберсъ, т/д.
Набоковъ и Наумовъ, Корсаковская ул., д. № 82,
Пьянковъ, М. съ бр-ми, т/д., Мичур. соб. домъ.

Чошкановы, бр.
Хоменко Н. Н.
Чуринъ, И. Я. и К°, т/д.
Эльвангеръ, бр.

Банки и кредитн. учрежденія.

Взаимнаго Кредита, О-во.
Кунстъ и Альберсъ, т/д., Банкир. к-ра.
Русско-Азіатскій Банкъ, Отдѣленіе.
Сибирскій торговый Банкъ, Отдѣленіе.

Бани.

Геллеръ, А. Е., Супутинск., с. д.
Гладковъ, И. П., Кузнечная, с. д.
Рудень, И. В., Пушкинск. ул.
Щашъ, К. І., Корфовская, с. д.

Бюро разныя.

„Посредникъ", по найму прислуги, Унтербергоская уг. Духов., д. № 66—64.
Московское Похоронное, Корфовск. ул.. 120.
Федоренко, Т. М., Похор., Хабаров. 15.

Бѣлье.

Кунстъ и Альберсъ, т/д.
Рябоконь, Д. П. С-вья, т/д., Корсак., 85.
Стецкевичъ, Ф., Корсаков., 95.
Чуринъ, И. Я. и К°, т/д.

Велосипеды.

„Генель", Хабаровская ул., 40.
Кунстъ и Альберсъ, т/д.
Чуринъ, И. Я. и К°, т/д.

Винокуренный заводъ.

Пьянковъ, М. съ б-ми, т/д., (за городомъ).

Виноторговли.

Богомоленко, М. П., Мичуринская ул. д. № 41.
Булатовъ. С. Ф. и К°, т/д., Суханов. ул., д. № 103.
Вильневчицъ. І. М., Занадв., д. Крестенко.
Кунстъ и Альберсъ, т/д., Базарн. пл.
Лукина, В. М., С-вья, т/д., Хабаровск., с. д.
Набоковъ и Наумовъ, Корсаков. ул. № 82.
Пьянковъ. М. съ б-ми, т/д., Мичурин.. с. д.
„Тамбовское Т-во", Муравьевск., с. д.
Хлѣбниковъ, М. И., Николаевская, с. д.
Чуринъ, И. Я. и К°, т/д.

Водопроводныя принадл.

Кунстъ и Альберсъ, т/д.
Чуринъ, И. Я. и К°, т/д.

Воды минеральныя.

„Дарасунъ", у Г. Пермякова.
„Нарзанъ" и Ессентуки", у т/д., И. Я. Чуринъ и К°.

Воды искусственныя.

Гурькинъ, А. Д., Пушкин., 12.
Клочко, Ф. К., Хабаровск., 88.
Сердюковъ, М. С., Пушкинск., 82.
Федотовъ, Н. Н., Николаевск., 19.
Эйнеръ, А. А., Занадвор.. с. д.

Вѣнки металлическіе.

Кунстъ и Альберсъ, т/д.
Москов. Похор. Бюро. Корф. ул.
Федоренко, Т. М., Хабаровск., с. д.
Чуринъ, И. Я. и К°, т/д.

Галантерейные товары.

Кунстъ и Альберсъ, т/д.
Рябоконь, Д. П., С-вья, т/д., Корсаков. ул., д. № 85,
Стецкевичъ, Ф. И., Корсаков., 95.
Чуринъ, И. Я. и К°, т/д.

Гипсъ, асфальтъ и пр.

Лангелитье, Іоганнъ и К°, т/д.

Гостиницы и номера.

„Викторія", Хабаровск. ул.
„Грандъ-Отель", Никол., 80.
„Европа", Хабаровск.. д. Швидченко.
„Метрополь", Николаевская ул., 77.
„Николаскъ-Уссурійскъ", Хабаров. ул.
„Сибирск. Подворье", Занадв., 96.
„Центральные" №№, Никол. 95.

Граммофоны.

Кунстъ и Альберсъ, т/д.
Стецкевичъ, Ф. И., прот. Чурина.
Чуринъ, И. Я. и К°, т/д.

Дамскія шляпы.

„Депо", Корсаков., 89.
Кунстъ и Альберсъ, т/д.
Чуринъ, И. Я. и К°, т/д.

Двигатели и машины.

Кунстъ и Альберсъ, т/д.
Чуринъ, И. Я. и К°, т/д.
Эрлангеръ, А. и К°, Т-во.

Дрова.

Кревецкій, П. Н., Гродеков., 77.
Медзинскій, Б. Ю., Кузнечная, 18.
Стецкевичъ, М. И., Мичурин., 84.
„Уссурійскій лѣсъ". Т-во. Мичур., 22.

Желѣзнод. и корабельн. принадл.

Лангелитье, Іоганнъ и К°, т/д.

Желѣзо, сталь и др. металлы.

Кунстъ и Альберсъ, т/д.
Лангелитье, Іоганнъ и К°, т/д.
Чуринъ, И. Я. и К°, т/д.

Землед. машины и орудія.

Власьева, Г. Т., Занадвор. ул.
Генъ, М. Г. Хабаров 48.
Лангелитье, І. и К., т/д., Мичур., 56.
Кунстъ и Альберсъ, т/д., „ 58.
Нересел. Упр. Каз. складъ.
Чуринъ, И. Я. и К°, т/д., Мичур., 68.

Золотыя и серебряныя вещи.

„Женевскій Магазинъ", Корсаковск. ул.
Кунстъ и Альберсъ, т/д.
Островскій, М. и Дубининъ, М., Т-во.
Чуринъ, И. Я. и К°, т/д.
Шохъ и Рыбальскій, Т-во, Корсак., 91.

Известковые заводы.

Игнатьевъ, В. А., бл. станціи.
Линь-юй-цзо, на „Изв. горѣ".

Канаты пеньков. и стальные.

Кунстъ и Альберсъ, т/д.
Лангелитье, Іоганнъ и К°, т/д.
Чуринъ, И. Я. и К°, т/д.

Керосинъ и нефтян. продукты.

Кунстъ и Альберсъ, т/д.
Лангелитье, Іоганнъ и К°, т/д.
Чуринъ, И. Я. и К°, т/д.

Кирпичные заводы.

Башинскій, Н. А., Духовская, с. д,
Бородинъ, Д. С. (складъ).
Гурскій, С. К., Пушкинская, 79.
Кравецкій, П. Н. Гродековск., с. д.

Книжные магазины.

Коваленко, П. Л., Кіоскъ на Мурав. ул.
Кунстъ и Альберсъ, т/д.
„Піонеръ", Мичурин., 50.
Пьянковъ, М. съ б-ми, т/д., Мичур., с. д,
Чуринъ, И. Я. и К°, т/д.
Янковскій и Трусовъ, Т-во, Корсак. ул.

Кожевенные заводы.

Блажевскій, И. Е., на бер. р. Супутн.
Долговъ, Д. Р.
Самбросовъ, Н. В.
Тарасовъ, К. И., Мичуринск., с. л.
Чуринъ, И. Я. и К°, т/д.

Кожевенные товары.

Громадскій, Г. В.
Зильгалвъ, Ѳ. П.
Кунстъ и Альберсъ, т/д.
Наумовъ, О. Г.
Чуринъ, И. Я. и К°, т/д.

Колбасныя заведенія.

Буйновичъ, бр., Мичуринск., с. д.
Пантелеймоновъ, С. Унтерб., 118.
Ситкевичъ, С. С., Кузнечная, с. д.

Кондитерскія.

„Новая", Хабаровская, д. Фесенко.
„Севастопольская", Барановская ул.
„Харьковская", Николаевск., д. Мальцова.

Конторы страховыя.

Второе Росс. Страх. О-во, Агентъ: Д. В. Шебалинъ.
„Саламандра", Аг.: А. Я. Мартинсонъ.
„Петрогрэдское О-во Страхованій", Аг.: А. И. Деменевъ, В. Е. Климентовъ, М. И. Репманъ.
Сѣверное Страховое О-во, Агенты: С. П. Субботинъ, Б. Ю. Медзинскій.

Конторы техническія.

Эрлангеръ, А. и К°, Т-во, Представительства; Бюлеръ, бр. (Уцвиль), Акц. Ридингеръ, Л. А., (Аугсбургъ). Гуттеръ и Шрантцъ (Прага-Богемія). Герлицк. Машиностр. заводъ и др.

Конторы торгово-комиссіонныя.

Кунстъ и Альберсъ, т/д., Представительства: Русск. Т-во Цементъ. Русск. О-во выдѣл. и прод. пороха. Т-ва для обр. нефт. ост. Фроловъ, А. Я. и К°. „Ундервудъ", пишущія машины. „Муммъ", Шампанское и др.
Чуринъ, И. Я. и К°, т/д. Представительства: Вольфъ, Р. Сѣверн. Урал. заводы. „Смисъ-Визибль", пишущія машины. „Оптимусъ", Огнетушители. Ирруа, Э. и К°, Вино. „Граммофонъ", Акц. О-во.

Конторы транспортныя.

Росс. Трансп. и Страх. О-во, Аг.: С. П. Курышевъ.

Конный заводъ.

Пьянковъ, М. съ бр., т/д.

Конфектныя фабрики.

„Владивостокъ", Занадв., 56.
Шіяновъ, Я. С. Корфов., 117.

Кофейныя.

Зюльковскій, К. С., Корсак., 91.
Медвѣдева, М. В., Корсак., 87.

Лабораторіи.

Фокина, А. Н., (зубн.).. Мичурин. ул., № 9.

Линолеумъ и клеенка.

Кунстъ и Альберсъ, т/д.
Чуринъ. И. Я. и К°, т/д.

Лѣсные матеріалы.

Бородина, Д. С., Н-ки, близъ вокзала, с. д.
Кожевниковъ, А. В., Хабаровская, 23.
Кравецкій, П. Н., Гродековская, 75.
Орловъ, И. Е., Астраханск., с. д.
Скидельскій, Л. С., Кузнечн. с. д.
Стецкевичъ, М. И., Мичурин., 14.
„Уссурійскій лѣсъ", Т-во. Мичур., 8.

Мануфактурные товары.

Кунстъ и Альберсъ, т/д.
Рябоконь, Д. П. С-вья, т/д., Корсаков. ул. д., № 85.
Стецкевичъ, Ф. И., прот. Чурина.
Чуринъ, И. Я. и К°, т/д.

Маслобойные заводы.

Бородина, Д. С. Н-ки, близъ вокзала.
Вакаловъ, М. Б., Хабар., 37.
Скидельскій, Л. С., Кузнечн., с. д.

Масло деревянное.

Пермяковъ, Г., Корсаковская, 89.

Мебель.

Киви, К. Д., Александр., 47.
Кунстъ и Альберсъ, т/д.
Лангелитье, І. и К°, т/д.
Чуринъ, И. Я. и К°, т/д.

Мельницы мукомольныя.

Желѣзный, Т. И., Хабаров., 128.
Кимъ, П. В., бл. станціи.
Линдгольмъ, О. В. и К°, т/д.
Мамычевъ, Г. В., Капонин. ул.
Меерович, С. А., Кузнечная, с. д.
Понуровскій, К. Ф., Галичевская, с д.
„Русское Мукомольное Т-во", Акц. О-во.
Собченко, Ф. И., Занадворовская, 147.
Скидельскій, Л. С., Кузнечная, с. д.
„Уссурійское Мукомольное Т-во".

Мельничные жернова.

Эрлангеръ, А. и К°, Т-во.

Мелын. ремни, сита и пр.

Эрлангеръ, А. и К°, Т-во.

Механическіе заводы.

Алейниковъ, Е. А., Кузнечная, с. д.
Рудановскій, Н. Г., Сухановск., с. д.
Федоренко, Т. М., Хабаровск., с. д.

Модныя мастерскія.

Колесникова, В. Т., Унтерберг. ул.
Королева, А. И., Мичурин. ул.
Усова, К. А., Николаев., 68.

Москательн. товары.

Александровъ, Г. И., Базарн. пл.
Гуденко, П. А., Хабар., 62.
Кунстъ и Альберсъ, т/д.
Лангелитье, Іоганнъ и К°, т/д.
Чуринъ, И. Я. и К°, т/д.

Музыкальн. инструменты.

Кунстъ и Альберсъ, т/д.
Стецкевичъ, Ф. И., прот. Чурина.
Шредеръ, К. М., Представ. для Восточн. Сибири,—Чуринъ, И. Я. и К°, т/д.

Мучные товары.

Богомоленко, М. П., Мичурин., 41.
Комаровъ, В. Г., Сѣнная пл.
Кунстъ и Альберсъ, т/д.
„Русское Мукомольное Т-во", Акц. О-во.
Уссурійское мукомольное Т-во.
Чуринъ, И. Я. и К°, т/д.

Мыловаренные заводы.

Олефиренко, Т. В., Хабаровск., 152.
Уточкинъ, Т. С., Гродеков., 63.

Мясныя торговли.

Горбуновъ, Г. Н., Базарная пл.
Кузнецовы. бр. Н. и И., т/д., Мичуринская ул., соб. домъ

Павлюковъ, Л. И., Занадворск., с. д.
Пинчукъ, А. М., Базарная пл.

Оборудованіе заводовъ и мельн.

Кунстъ и Альберсъ, т/д.
Лангелитье, Іоганнъ и К°, т/д.
Эрлангеръ, А. и К°, Т во, Мичур. ул.
Чуринъ, И. Я. и К°, т/д.

Обувь и дорожныя вещи.

„Галкинъ и Зеленскій", Т-во.
Кунстъ и Альберсъ, т/д.
Поденко, П. и К°, на ба-арѣ.
Рябоконь, Д. П., С-вья, т/д., Корсаковская ул., д. № 85.
Стецкевичъ, Ф. И., прот. Чурина.
Чуринъ, И. Я. и К°, т/д.

Олифоваренный заводъ

Скидельскій, Л. С.

Оружіе и охотничьи принадл.

Кунстъ и Альберсъ, т/д.
Никитинъ, А. С., Мичур., 54.
Стецкевичъ, Ф. И., прот. Чурина.
Чуринъ, И. Я. и К°, т/д. Мичур., 60.

Офицерскія вещи.

Бассъ, Г., Мичуринская, д. Пьянковыхъ.
Цворкинъ, Астраханск., д. Хоменко.

Папиросная фабрика.

По-хин-гун-сы, Хабар., 36.

Парфюмерные товары.

Богомоленко, М. П., Мичуринская ул., д., № 41.
Кватцъ, Л. Е., Хабар. ул.
Кунстъ и Альберсъ, т/д.
Пермяковъ, Г., Корсаковская., № 89.
Чуринъ, И. Я. и К°, т/д.

Парикмахерскія.

Егоровъ, С. Е., Мичур., 42.
Стецкевичъ, Ф. Корсаковск. ул.
Чизабуро, И., Корсаков., 57.

Пивоваренные заводы.

„Богемія", Бадинъ, А. Ф., Калин., с. д.
„Ливонія". Зильгалвъ, Ѳ. П.
„Маріинскій". Т-ва Ѳ. Н. Вержбовскій и К°.

Писчеб. и канцелярскіе товары.

Кунстъ и Альберсъ, т/д.
Лангелитье, Іоганнъ и К°, т/д.
Пьянковъ, М. съ б-ми, т/д.
Чуринъ, И. Я. и К°, т/д.
Янковскій и Трусовъ, Т-во.

Пишущія машины.

Кунстъ и Альберсъ, т/д.
Лангелитье, Іоганнъ и К°, т/д. (маш. „Орелъ").
„Ройаль", Хабаровская ул., 40.
„Торпедо".
Чуринъ, И. Я. и К°, т/д. „Смисъ-Визибль".

Платье готовое.

Алексѣевы, бр., т/д.
Кунстъ и Альберсъ, т/д.
Рябоконь, Д. П., С-вья, т/д.
Стецкевичъ, Ф. И., прот. Чурина.
Чуринъ, И. Я. и К°, т/д.

Подрядчики и поставщики.

Богатыревъ, К. Е., Духовск., 52.
Бородина, Д. С., Н-ки, близъ вокз., с. д.
Гурскій, С. К., Пушкинская, 79.
Кожевниковъ, А. В., Пушкинск., 3.
Орловъ, И. Е., Астраханск., с. д.
Пан-хіоза, Китайск., 11.
Хванъ, К. Н., Занадвор., 42.

Посудно-ламповые товары.

Кунстъ и Альберсъ, т/д.
Лангелитье, Іоганнъ и К°, т/д.
Чуринъ, И. Я. и К°, т/д.

Птицеводство.

Медзинскій, Б. Ю., Кузнечная, № 18.
Москопуло, Павленковская ул., № 23.

Ремни приводные.

Кунстъ и Альберсъ, т/д.
Лангелитье, Іоганнъ и К°, т/д.
Чуринъ, И. Я. и К°, т/д.

Рестораны.

„Аркадія", Мичурин., 44.
„Грандъ Отель", при гостинницѣ.
„Метрополь" „ „

Рыбныя торговли.

Клочковъ, С. К., Хабаров., 66.
Лысенко. Р. П., Сѣнная пл.
Сегединъ, А., Александр., 66.
Туляков , П. В., Сѣнная пл.

Садоводство.

Башинская, А. П., Духовская ул., 15
Никитинъ, А. С., Мичурин., 54.
Полянскій, И. В., Духовская ул., с. д

Свѣчной заводъ.

Самбросовъ, Е. М., Александр., 82.

Скобяные товары.

Кунстъ и Альберсъ, т/д.
Лангелитье, Іоганнъ и К°, т/д.
Чуринъ, И. Я. и К°, т/д.

Стекло оконное.

Кунстъ и Альберсъ, т/д.
Лангелитье, Іоганнъ и К°, т/д.
Чуринъ, И. Я. и К°, т/д.

Строительные матеріалы.

Гурскій, С. К., Пушкинская, 79.
Игнатьевъ, В. А., близъ вокзала.
Кравецкій, П. Н., Гродековск., 74.
Лангелитье, Іоганнъ и К°, т/д.
Пан-хі-оза, Китайск. баз., с. д.
Стецкевичъ, М. И., Мичурин., 14.
„Уссурійскій лѣсъ", Т-во, Мичурин. ул.

Сѣменная торговля.

Башинская, А. П., Духовская, с. д.
Полянскій, И. В., Духовская, с. д.
Пьянковъ, М. съ бр-ми, т/д.
Чуринъ, И. Я. и К°, т/д.

Табачныя издѣлія.

Балабанъ, Т. А., Корсаковск. ул.
Кунстъ и Альберсъ, т/д.
Чуринъ, И. Я. и К°, т/д.

Типографіи.

Галичъ, бр.
Гурскій, С. К., Пушкинская ул.
Мисюра, Ф. В.
„Уссурійская Окраина".

Уголь каменный.

Бородина, Д. С., Н-ки, близъ вокзала.
Линдгольмъ, О. В. и К°, т/д. (складъ).
Медзинскій, В. Ю., Кузнечная, 18.
„Суйфунскій рудникъ". Складъ—Унтербергеровская ул., 79.
„Уссурійское Т-во", складъ,—Кузнечная.

Универсальныя торговли.

Кунстъ и Альберсъ, т/д.
Чуринъ, И. Я. и К°, т/д.

Фотографіи.

Бондарь, Ж. Н., Кузнечная ул.
Собченко, П. И., Хабаров., 42.
„Петроградская", Хабаровская, 30.
Хосита, Э., Хабаровская ул., д. Бакалова.
Чикуба, Т., Муравьевск., 7.

Фотографическ. принадлежности.

Кунстъ и Альберсъ, т/д.
Пермяковъ, Г., Корсаковск. ул.
Чуринъ, И. Я. и К°, т/д.

Фруктовыя торговли.

Лу-дян-панъ, Корсаков. ул.
Пан-хіоза, Унтербергер., д. Потемкина.
Тин-фа-фу, Унтербергер., д. Смолко.
Ян-ван-цай, Корсаков. ул.

Хлѣбъ въ зернѣ.

Галатъ, Т. П., Духовск., 57.
Горбовъ, Е. Ф., Корсаковская, с. д.
Гутманъ, А. Л., Занадвор., 46.
Калининъ, П. Н., Сухановск., с. д.
Кимъ, А. В., на базарѣ.
Кравцовъ, Ф. П., Духовск., с. д.
Куклевъ, С. М., Муравьевск., 54.
Пьянковъ, М. съ бр-ми, тд.
Ханъ, К. Н., Занадвор., с. д.

Чай и сахаръ.

Богомоленко, П. М., Мичурин., 41.
Кунстъ и Альберсъ, т/д.
Пермяковъ и Яворовскій, Т-во.
Пьянковъ, М. съ бр-ми, т/д.
Стецкевичъ, Ф. И., Корсак., 95.
Чуринъ, И. Я. и К°, т/д.

Часы.

Кунстъ и Альберсъ, т/д.
Островскій, М. и Дубининъ, М., Т-во, Корсаковск. ул., 89.
Чуринъ, И. Я. и К°, т/д.

Чугунно-литейный заводъ.

Алейниковъ, Е. А.

Шапки, шляпы и фуражки.

Ароновъ, Е., Мичуринская ул., 42.
Кунстъ и Альберсъ, т/д.
Рябоконь, Д. П., С-вья, т/д.
Стецкевичъ, Ф. И., прот. Чурина.
Чуринъ, И. Я. и К°, т/д.

Швейныя машины.

Зингеръ, К°.
Кунстъ и Альберсъ, т/д.
Чуринъ, И. Я. и К°, т/д.

Шляпы дамскія.

„Депо“, Корсаковская, 89.
Кунстъ и Альберсъ, т/д.
Чуринъ, И. Я. и К°, т/д.

Экипажныя мастерскія.

Ляшенко, Т. К., Галиков., 6.
Новакъ, Г. С., Кузнечн., с. д.
Рѣшетовъ, Т. С., Кузнечн., 25.
Чуринъ, И. Я. и К°, т/д.

Электрич. лампы и принадлежн.

Кунстъ и Альберсъ, т/д.
„Уссурійское Т-во“, Гродеков., 59.
Чуринъ, И. Я. и К°, т/д.

Электро-театры.

„Грандъ Иллюзіонъ“, Хабар., 49.
„Прогрессъ“, Мичуринск. ул.

Японскіе товары.

„Японскій магазинъ„, Ниси, М., Хабаровская ул., 36.

НОВО-НИКОЛАЕВСКЪ.

Основаніе города Ново-Николаевска можетъ быть отнесено къ 1894 году, когда на правомъ берегу рѣки Оби, гдѣ нынѣ расположенъ городъ, на землѣ Кабинета ЕГО ВЕЛИЧЕСТВА, возникъ небольшой поселокъ.

28-го декабря 1903 года послѣдовало ВЫСОЧАЙШЕЕ повелѣніе о возведеніи поселка на степень безуѣзднаго города, со введеніемъ въ немъ Общественнаго Управленія въ упрощенномъ видѣ, по Городовому Положенію 1892 года, съ предоставленіемъ ему въ безвозмездную собственность, изъ земель Кабинета ЕГО ВЕЛИЧЕСТВА, улицъ, площадей въ самомъ городѣ и выгона, всего до 5.000 десятинъ.

18-го февраля 1907 года послѣдовалъ ВЫСОЧАЙШІЙ Указъ о предоставленіи городу на выкупъ въ собственность усадебныхъ земель и прирѣзки къ выгону съ частью сосноваго бора—за 600.000 рублей, съ разсрочкою платежа на 20 лѣтъ.

Земли города въ настоящее время составляютъ 7.950,85 десятины и распредѣляются въ слѣдующемъ видѣ:

Подъ городомъ 1.115 дес.; пашни 1.114 дес.; сѣнокосовъ и выгона 4.704 дес. лѣсная дача 683 дес.

Изъ этого числа предоставлено правительственнымъ и благотворительнымъ учрежденіямъ до 300 дес., остальная земля, за исключеніемъ неудобной, которой насчитывается до 400 десятинъ, эксплоатируется городомъ путемъ сдачи въ аренду подъ различныя предпріятія.

Домовладѣній на усадьбахъ, переходящихъ обывателямъ на выкупъ въ собственность 4.555, на арендованныхъ у города въ плановыхъ кварталахъ—363; на выгонной землѣ, по рѣч. Каменкѣ, 224.

Съ 1-го января 1909 года, съ ВЫСОЧАЙШАГО соизволенія, къ городу примѣнено полное Городовое Положеніе 1892 года.

Ростъ населенія со времени основанія поселка выражается въ слѣдующихъ цифрахъ:

Въ 1896 году въ поселкѣ насчитывалось около 5.000 жителей душъ обоего пола: въ 1899 г. 14.000, въ 1901 г. 21.700, въ 1903 г. 22.257, въ 1904 г. 26.028, въ 1907 г. 47.000, въ 1908 г. 49.000, въ 1909 г. 51.326, въ 1910 г. 52.695, въ 1911 г. 63.552, въ 1912 г. 75.000, въ 1913 г. 86.419.

Бюджетъ города въ разные годы выражался въ слѣдующихъ цифрахъ:

Въ 1905 году въ суммѣ 82.578 руб. 17 коп.: въ 1909 г. 399.604 руб. 40 коп., въ 1910 г. 630.198 руб. 12 коп., въ 1911 г. 935.971 руб. 72 к., въ 1912 г. 1.045.136 руб. 47 коп., въ 1913 г. 1.140.635 руб. 07 коп.

Строительство въ городѣ въ высшей степени интенсивно.

За послѣдніе три года начали возводиться, главнымъ образомъ, каменныя зданія.

Городская оцѣнка недвижимыхъ имуществъ была равна:

Въ 1908 году 2.245.079 руб., въ 1909 г. 3.224.845 руб., въ 1910 г. 4.661.487 руб. въ 1911 г. 5.029.863 руб., въ 1912 г. 5.229.800 руб.

Постигшее городъ бѣдствіе 11-го мая 1909 года, когда огнемъ было уничтожено 22 квартала, около 800 домовъ, съ убыткомъ свыше 5-ти милліоновъ рублей, не пріостановило его развитія. Благодаря особой МОНАРШЕЙ милости, содѣйствію администраціи и помощи общества и особенной жизненности и кипучей дѣятельности города, выгорѣвшая часть его уже застроилась вновь лучшими зданіями, нежели раньше и только изрѣдка можно встрѣтить малозамѣтные слѣды пожара.

Въ настоящее время въ городѣ семь православныхъ храмовъ, Римско-католическій костелъ, молитвенные дома старообрядцевъ, лютеранъ и лицъ магометанской и іудейской религій.

Городъ имѣетъ 38 одноклассныхъ и 5 двухклассныхъ начальныхъ училищъ, городское четырехклассное училище, высшее женское начальное училище, церковно-приходское училище, два желѣзнодорожныхъ училища, реальное училище Имени ДОМА РОМАНОВЫХЪ, женскую гимназію, учительскую семинарію, городское учебное заведеніе съ программою правительственной мужской гимназіи, которое съ 1-го іюля с. г. преобразовывается въ правительственную мужскую гимназію, женскую прогимназію и старообрядческое и магометанское начальныя училища.

При пособіи отъ казны городъ построилъ 12 каменныхъ зданій для городскихъ начальныхъ училищъ, общею стоимостью въ 395 тысячъ рублей. Въ городѣ осуществлено всеобщее обученіе.

Съ самаго начала своей дѣятельности, Городское Общественное Управленіе обратило самое серьезное вниманіе на народное образованіе и, несмотря на свои, подчасъ, скудныя средства, расходовало на это слѣдующія суммы:

Въ 1907 году 39.161 руб. 45 коп., въ 1908 г. 60.208 руб., въ 1909 г. 73.150 руб. 05 коп., въ 1910 г. 73.068 руб. 95 коп., въ 1911 г. 56.541 руб. 89 коп. въ 1912 г. 86.190 руб. 17 коп.. въ 1913 г. 133.776 руб. 85 коп. По смѣтѣ 1914 года 164.842 руб. 10 коп.

Въ городѣ имѣются: Общество Попеченія о Народномъ образованіи, Общество вспомоществованія недостаточнымъ ученикамъ Ново-Николаевскаго реальнаго училища, Общество „Ясли“, съ пріютомъ для подкинутыхъ и лишенныхъ родителей дѣтей, которыхъ содержится до 100 человѣкъ, Общество „Патронатъ“, Общество „Трезвости“, Добровольно-Пожарное Общество, Общество Взаимнаго отъ огня страхованія, Биржевое Общество, Общество спасанія на водахъ, Общество правильной охоты, Общество любителей конскаго бѣга, Общество любителей драматическаго искусства и Коммерческій клубъ.

Городъ имѣетъ три библіотеки-читальни, двѣ библіотеки и пять типографій.

Въ городѣ издается газета «Алтайское Дѣло».

Въ городѣ 5 аптекъ и нѣсколько аптекарскихъ магазиновъ.

Городъ имѣетъ городскую больницу, съ отдѣленіемъ для заразныхъ больныхъ, амбулаторію, санитарнаго врача.

Въ городѣ имѣется телефонная сѣть и электрическое освѣщеніе.

Въ городѣ цѣлый рядъ торгово-промышленныхъ предпріятій, съ много-

численными агентами и комиссіонерами, нѣсколько транспортныхъ и другихъ конторъ, экспортирующихъ сливочное масло, хлѣбъ и жировые товары, а также нѣсколько извѣстныхъ складовъ земледѣльческихъ орудій и машинъ.

Мукомольная промышленность, незначительная въ 1905 году (около 1,5 милліоновъ пуд.), въ настоящее время занимаетъ по своимъ размѣрамъ первое мѣсто въ Сибири (перемолъ 6 паровыхъ мельницъ исчисляется цифрою свыше 10 милліоновъ пудовъ въ годъ).

Въ городѣ много заводовъ, какъ-то: кожевенныхъ, мыловаренныхъ, салотопенныхъ, сухарный заводъ военнаго вѣдомства, казенный винный складъ частный винокуренный заводъ. Намѣчено сооруженіе холодильника и возбуждено ходатайство объ устройствѣ въ городѣ элеватора.

Грузооборотъ городскихъ пристаней и желѣзнодорожной станціи „Ново-Николаевскъ", по свѣдѣніямъ Томскаго Округа Путей Сообщенія и Управленія Сибирской желѣзной дороги („Обзоръ Коммерческой дѣятельности Сибирской желѣзной дороги"), достигаетъ до 30 милліоновъ пудовъ въ годъ, въ томъ числѣ хлѣбныхъ грузовъ до 10 милліоновъ пудовъ, сливочнаго масла болѣе 70 тысячъ пудовъ, мяса и жировыхъ товаровъ отправляется до 1-го милліона пудовъ. Убой скота на городской скотобойнѣ выражается въ слѣдующихъ цифрахъ: крупнаго 22.492, мелкаго 16.879.

Въ 1912 году грузооборотъ пристаней достигъ 18 милліоновъ пудовъ, а грузооборотъ желѣзнодорожной станціи—30 милліоновъ, при чемъ хлѣбныхъ грузовъ прошло до $13^1/_2$ милліоновъ и сливочнаго масла до 2-хъ милліоновъ пудовъ.

Насколько развита торгово-промышленная жизнь въ городѣ видно изъ слѣдующаго:

Въ 1906 году функціонировало одно отдѣленіе Сибирскаго Торговаго Банка, въ данное время работаютъ отдѣленія четырехъ банковъ: Государственнаго, Сибирскаго Торговаго, Русско-Азіатскаго, Русскаго для внѣшней торговли, затѣмъ Общество Взаимнаго Кредита и агентуры: Нижегородско-Самарскаго и Ярославско-Костромского земельныхъ банковъ. Обороты Отдѣленія Государственнаго Банка въ 1912 году, въ первый годъ его дѣятельности, выразились въ суммѣ 85.552.000 рублей.

Въ городѣ **двѣ конторы Нотаріусовъ.**

Денежные обороты мѣстнаго казначейства въ 1907 году достигали 52 милліоновъ рублей, въ 1908 году превысили 62 милліона, въ 1909 году—70 милліоновъ и въ 1910 году—76 милліоновъ рублей.

О развитіи города можно судить и по росту дѣла въ мѣстномъ почтовомъ отдѣленіи: въ 1896 году оно было „Кривощековскимъ" почтовымъ отдѣленіемъ, въ слѣдующемъ году было переименовано въ почтово-телеграфную контору 5-го класса, въ 1901 году—въ почтово-телеграфную контору 4-го класса въ 1906 году—въ почтово-телеграфную контору 3-го класса, въ 1909 году—въ контору 2-го класса, а съ 1-го мая 1913 года—въ контору 1-го класса, съ грузовымъ оборотомъ по поступленію и отправкѣ почты до 92.000 пуд., при чемъ въ теченіе 1909 года принято конторою 2.680.895 руб., выдано 4.969.761 руб., переходящихъ суммъ—3.831.941 руб., весь денежный оборотъ—11.422.597 рублей. Въ 1912 году было принято конторой 3.404.059 рублей, выдано 5.208.750 руб., переходящихъ суммъ прошло 28.501.250 рублей, и такимъ образомъ, весь денежный оборотъ за годъ выразился въ 36.114.059 рублей.

Съ примѣненіемъ полнаго Городового Положенія 1892 года, городъ быстро идетъ по пути къ благоустройству.

По примѣру губернскихъ городовъ, при Городской Управѣ организованъ

санитарный отдѣлъ, который успѣшно слѣдитъ за оздоровленіемъ города во всѣхъ отношеніяхъ. По обязательному постановленію Городской Думы, улицы города въ установленномъ порядкѣ обсаживаются деревьями лиственныхъ породъ.

Ходатайство города о введеніи попуднаго сбора съ привозимыхъ и отвозимыхъ по желѣзной дорогѣ грузовъ, основанное на законѣ 2-го мая 1910 года удовлетворено и городъ въ 1912 году приступилъ къ замощенію улицъ, какихъ по настоящее время замощено до 25 тыс. кв. саж. Попуднаго сбора получается около 40 тысячъ рублей въ годъ.

Въ 1912—13 г.г., городъ открылъ двѣ собственныхъ аптеки съ оборудованіемъ ихъ и съ запаснымъ капиталомъ до 70.000 руб., построилъ электрическую станцію, стоимостью около 110.000 руб., построилъ двухэтажное каменное зданіе для заразной больницы съ дезинфекціонной пароформалиновой камерой, общею стоимостью до 60.000 руб. Съ весны текущаго года городъ приступилъ къ постройкѣ водопровода. Въ 1910 году городъ оборудовалъ паровую переправу черезъ рѣку Обь, стоимостью свыше 50.000 руб., и установилъ безпрепятственное сообщеніе съ широкимъ раіономъ, который богатъ сельско-хозяйственными продуктами. Въ томъ же году выстроилъ двухэтажный каменный торговый корпусъ, стоимостью до 310.000 руб., и, въ цѣляхъ удешевленія строительнаго матеріала, собственный кирпичный заводъ съ гофманскою печью и производительностью до 2.000.000 кирпича въ годъ, стоимостью 35.000 рублей.

Въ настоящее время, при содѣйствіи Губернской администраціи, Министерствомъ Внутреннихъ Дѣлъ разрѣшены въ удовлетворительномъ смыслѣ ходатайства города о **городскомъ общественномъ банкѣ** и городскомъ ломбардѣ, открытіе которыхъ предполагается въ ближайшее время по полученіи городомъ разрѣшеннаго на эту цѣль займа.

Маршруты *). Вокругъ Ново-Николаевска расположены, главнымъ образомъ, производительныя силы—села и деревни, снабжающія Ново-Николаевскій рынокъ всевозможнымъ сырьемъ. Но въ этомъ округѣ на болѣе или менѣе близкомъ разстояніи отъ города находятся и торговые пункты, которые сами по себѣ представляютъ большой интересъ для коммерсанта. Къ такимъ пунктамъ относятся: с. **Камень**, города—**Барнаулъ**, **Бійскъ**, **Кузнецкъ** и городъ **Колывань**, лежащій къ сѣверу отъ Ново-Николаевска. Лѣтомъ въ г. Колывань, с. Камень и города Барнаулъ и Бійскъ можно попасть на пароходѣ, ежедневно отходящемъ отъ города, если правильность росписанія рейсовъ не нарушается побочными причинами,—какъ-то: туманами, мелководьемъ и пр.

Зимой во всѣ эти города можно попасть только на лошадяхъ, при чемъ необходимо запасаться зимней мѣховой одеждой и теплой обувью.

Ниже мы даемъ перечень тѣхъ станцій, черезъ которыя приходится ѣхать въ одинъ изъ вышеуказанныхъ торговыхъ пунктовъ.

Примѣчаніе. Въ непродолжительномъ времени до Барнаула, Бійска, Семипалатинска и попутныхъ поселеній представится возможность проѣзжать по Алтайской жел. дорогѣ, постройка коей уже подходитъ къ концу.

До Бійска. Изъ Ново-Николаевска до станц.: Берска—30 в., Койновой—30 в., Медвѣдской—32 в., Ганюшкина зимовья—19 в., Анисимовской—24 в., Тальменской—25 в., Озерковъ—23 в., Вѣлоярской—6 в., Жилиной—27 в., Косихинской—25 в.

*) По справочнику Н. П. Литвинова. *Ред.*

ПЛАНЪ
ГОРОДА
НОВО-НИКОЛАЕВСКА.
1912 года
Масштабъ 200 сажъ въ одномъ дюймѣ
Желѣзныя дороги
1 Линія и телеграфъ Западно-Сибирской
2 Государственный заводъ и Начальство Дороги
3 Вѣтвь отъ ст. Обь до ст.
4 Паровозное депо и пункт о
5 Горка ст.
6 Казенный винный склад Оптовый ст.
7 Пассажирскій вокзалъ 1 и 2 классовъ ст.
8 Багажный заводъ для 1 и 2 кл. ст.
9 Пересадочный вокзалъ с 3 и 4 кл. ст.
Городскія и Общественныя учрежденія
11 Городская Управа Городской
12 Центр. отъ телегр. завода Западно-Сиб.
13 Центр. телефон. ст. Новониколаевск.
14 Центр. пожарн. депо Станочная
15 Западное пожарное депо Оперативное
16 Здание Окружнаго суда Судебныя
17 Городской городъ сквер. у Оби
18 Общественное собрание Коммерческое, 19
Р Е К А
О Б Ь
Вокзал
Станция Новониколаевск
Городской сад
Городской сквер
Пассажирская
Товарная
Паровозное
Водокачка
Пожарное
Больница
Почта
Суд
Управа
Собрание
Сквер
Сад
Вокзал
Депо
Горка
Склад
Завод
Школа
Церковь
Кладбище
Мост
Пристань
Набережная
Улица
Переулок
Площадь
Бульвар
Линия
Дорога
Река
Остров
Берег
Мель
Буй
Маяк
Створ
Фарватер
Якорь
Цепь
Трос
Шлюз
Плотина
Канал
Ручей
Болото
Лес
Поле
Луг
Огород
Дом
Амбар
Сарай
Конюшня
Коровник
Свинарник
Курятник
Колодец
Забор
Ворота
Калитка
Крыльцо
Труба
Печь
Окно
Дверь
Стена
Крыша
Чердак
Подвал
Фундамент
Ступени
Перила
Лестница
Этаж
Комната
Кухня
Спальня
Гостиная
Столовая
Кабинет
Библиотека
Аптека
Больница
Школа
Гимназия
Училище
Церковь
Часовня
Монастырь
Кладбище
Памятник
Крест
Могила
Склеп
Ограда
Ворота
Калитка
Дорожка
Аллея
Цветник
Клумба
Газон
Куст
Дерево
Трава
Цветы
Овощи
Фрукты
Ягоды
Грибы
Рыба
Мясо
Молоко
Масло
Сыр
Яйца
Мука
Крупа
Сахар
Соль
Перец
Горчица
Уксус
Масло
Вино
Пиво
Водка
Чай
Кофе
Какао
Шоколад
Конфеты
Печенье
Хлеб
Булка
Пирог
Торт
Мороженое
Лимонад
Квас
Молоко
Сливки
Творог
Сметана
Кефир
Ряженка
Простокваша
Йогурт
Сыворотка
Творог
Сметана
Кефир
Ряженка
Простокваша
Йогурт
Сыворотка

Овчинниковой—25 в., Петровской—20 в., Хайрюзовской—21 в., Буланинской—16 в., Шубинской—18 в., Бійска—21 в.

До Барнаула. Изъ Ново-Николаевска до станціи Тальменской путь тотъ же, что и на Бійскъ, затѣмъ отъ Тальменской, минуя ст. Озерки, проѣзжаютъ на ст. Повалиха, затѣмъ Барнаулъ, послѣдній перег. 19 в.

До г. Колывани. Изъ Ново-Николаевска до Колывани—40 в., Ѣзда на однихъ лошадяхъ, не болѣе $3^1/_2$ часовъ въ конецъ.

До с. Камня. Изъ Ново-Николаевска до станц.: Берска—30 в., Завьялова—30 в., Ординской—25 в., Чингисъ—28 в., Крутихинской—20 в., Камня—53 в. Другой варіантъ: Ново-Никол., Ирменское, Завьялово и т. д.

До Кузнецка. Изъ Ново-Николаевска до станц.: Корпысакъ 60 в., Кояракъ—55 в., Брюхановской—50 в., Салаирской—57 в., Бочатъ—37 в., Терентьева—27 в.; Ильинской—37 в., Кузнецка—13 в.

До Змѣиногорска. Изъ Ново-Николаевска до станц.: Берское 30 в., Койново—32 в., Медвѣдское—33 в., Зимовье—22 в., Боровлянка—21 в., Тальменской—24 в., Наумово—27 в., Озерки—18 в., Повалиха—18 в., Барнаулъ—19 в., Шадрина—25 в., Колманка—25 в., Чистюнька—30 в., Безголосово—30 в., Полтава—21 в., Бѣлоглазова—19 в., Мысы—36 в., Курья—33 в., Савушка—30 в. Змѣиногорскъ—24 в.;

Должностныя лица: Городской голова—А. Г. Бесѣдинъ; Члены Управы: Р. С. Шалль, И. Ф. Стойловъ и Г. М. Кузнецовъ, Секретарь А. Е. Кривощековъ; Начальникъ полиціи—В. А. Бойчевскій; Начальникъ гарнизона—полк. П. К. Вставскій, Податной инспекторъ—Н. И. Прудаевъ; Упр. Отд. Госуд. Банка—Р. П. Студенцовъ; Управл Отд. Русско-Азіатск. Банка—И. К. Пименовъ; Упр. Отд. Сибирскаго Торг. Банка—А. И. Манасевичъ; Управл. Отд. Русскаго для внѣшн. торговли Банка П. Н. Іонниковъ; Уѣздный казначей—А. О. Лучшевъ, Предс. Правл. О-ва Взаимн. кредита—З. Г. Крюковъ; Предсѣд. Биржев. Комитета—П. Н. Іонниковъ; **Биржевые маклера:** И. Н. Волковъ (Старшій); И. Н. Исаевъ; С. А. Телятниковъ и К. С. Мякининъ; Директоръ реальнаго училища—Г. А. Бутовичъ; Инспекторъ—П. П. Ильинъ; Предс. Холодильнаго Комитета—А. И. Манасевичъ; Предсѣд. Порайоннаго Комитета—А. С. Мелентьевъ; Нач-ца женск. гимн.—П. А. Смирнова; Инсп. 4-хъ кл. гор. уч.—Ф. А. Максимовъ; Лѣсничій—Л. П. Александровъ; Нач. почт-тел. конторы—И. И. Поповъ; Городск. врачи М. А. Иволинъ, Л. И. Жернаковъ; А. А. Станкѣевъ и А. О. Габовичъ; Городск. ветер. врачъ—Д. Д. Яковиненковъ; Городск. юрисконсультъ—А. А. Шиша; Городск. электротехникъ—М. А. Шиша; (Зав. электр. ст.) Инспекторъ телеф. сѣти—Э. Я. Ванагасъ; Завѣд. телеф. сѣтью—Ф. Ф. Рамманъ; Завѣд. лѣсн. хоз. города—П. А. Кучинъ: Участков. врачъ—М. П. Востоковъ; Предсѣд. О-въ: Попеч. о народн. образ—А. Бромбергъ; Добров. пожарн.—Л. И. Лапшинъ; О-ва взаимнаго страхованія—Р. М. Копыловъ; О-ва приказчиковъ—А. А. Ермаковъ; Музык. Драматич. О-ва—А. И. Фицеръ; О-ва правильной охоты—И. Н. Исаевъ; Директоръ Учит. Семинаріи—И. П. Реверсовъ; Инструкторы: Сельскаго хозяйства—Ѳ. Колесникъ; Молочнаго хозяйства—г. Лавровъ; Товарищъ прокурора—С. И. Киневичъ; Судебн. слѣдоват. Л. В. Ушаковъ, и Ѳ. Д. Бетманъ; Мировые судьи: 5 уч.—Б. К. Жера; 6 уч.—А. Н. Гусельниковъ; 8 уч.—В. Ѳ. Тихомировъ; 9 уч.—Б. Я. Печеркинъ; **Судебные пристава:** М. А. Ревердатто и Т. П. Щелконоговъ; **Нотаріусы** И. И. Изосимовъ и В. С. Кашинъ.

Адвокатура; Прис. повѣр.: А. И. Длугачъ, Ал-дръ Петр. Васильковъ, Д. К. Жабицкій, Гр. Ив. Жерновковъ—(Асинкритовская. 46 с. д., тел.

«Сиб. Ежег.».

№ 9), К. Н. Ивановъ, І. А. Лемельсъ-Лемельманъ, Вас. Як.; Помощн. прис. повѣр.: Алексѣй Ефим. Бяковъ—(Спасская, 18), А. И. Длугачъ, Конст. Созонт. Мищенко—(уг. Асинкр. и Дворц., д. Окорокова), А. Я. Наркевичъ—(Михайловская, 48) Як. Абрам. Островскій, А. Б. Скворцовъ, Ал-дръ Ал-вичъ Шиша; Частный повѣренный—Ив. Алексѣевъ. Сысоевъ.

Вольно-практикующіе врачи: И. И. Абдринъ (внутр., дѣтск. и женск.)—Станц. Ново-Николаевскъ, каз. домъ, тел. №35. А. М. Алексѣевъ (хирург., ушныя и внутр.)—Иркутская, 1. Г. Г. Бромбергъ (внутр. дѣтск., нервн., алкоголизмъ)—Дворцовая, 6, тел. № 215 М. П. Востоковъ, А. А. Ошрина (зубн.)—Асинкрит. ул. А. Е. Поповъ (глазн. и внутр.)—Потапинская, 29. В. И. Рапотихинъ (внутр., мочепол., венерич. и дѣтск.)—Михайловская, 46, тел. № 175. Д-ръ мед. Розинъ (сиф., мочепол., кожныя)—Гудимовская, 20. М. Е. Сафоновъ (дѣтск., внутр. венерич., нервн., леченіе гипнозомъ запоя)—Воронцовская, 13, тел. № 72. Д. С. Соколовъ (внутр., ножныя, венерич.)—Болдыревская, 56, тел. № 295. А. А. Станкѣевъ (внутр., дѣтск., акуш.)—уголъ Тобизен. и ул. Гондатти, д. Крюкова, тел. № 86. К. И. Сасыкинъ (дѣтск. и внутр.)—Болдыревская, 22, тел. № 162. А. О. Габовичъ (дѣтск., женск., внутр., масс.)—уг. Бійской и Дворцовой, с. д., тел. № 328. М. А. Иволинъ (глазныя, женск., хирург., внутр.)—Асинкритовская, д. Винокурова, тел. № 32. Л. И. Жернаковъ (внутр., кожн., мочепол.)—уг ул. Гондатти и Семипалат., д. Уфтюжанинова, тел. № 416. Женщ.-врачъ—Е. В. Городнянская-Мокротоварова (женскія)—Гудимовская 60. тел. 137. Ветерин. врачъ (пунктовый) А. А. Ивановъ (леченіе животныхъ)—Кабинетская, 26, Вет. врачъ—Н. Ф. Слесаревъ. Ветер. врачъ военн. вѣд.—И. Т. Власовъ. Ветер. врачъ—Н. Н. Текштремъ.

Представители: Русско-Англійской Торговой Палаты (Правленіе въ Петроградѣ, Гороховая, 4) **А. О. Коганъ. Россійской Экспортной Палаты** (Правленіе въ Петроградѣ, Невскій, 92)—Н. А. Туркинъ.

Торгово-промышленныя предпріятія.

Автомобили.

Сибир. Техн. К-ра. Никол. просп.

Агент.-комис. конторы.

Акц. О-во „Росс. торг.-поср. Дѣятель", Тобизеновск., 79.
Деньгинъ, Г. И.

Присяжный Биржевой МАКЛЕРЪ при Ново-Николаевской товарной Биржѣ.

Козьма Степановичъ МЯКИНИНЪ

Въ городѣ Ново-Николаевскѣ, Томской губ., принимаетъ на себя посредничество по товарнымъ и фрахтовымъ торговымъ сдѣлкамъ и выполняетъ порученія по покупкѣ и продажѣ товаровъ и сельско-хозяйственныхъ продуктовъ.

Адресъ для телеграммъ: Ново-Николаевскъ Маклеру Мякинину.

(Телеграфные справочные запросы о видахъ на урожай, о состояніи рынка, о наличности товарныхъ запасовъ, о цѣнахъ, о кредитоспособности и проч. выполняетъ по полученіи оплаченныхъ отвѣтовъ)

Шредеръ, Г. Ю., Болдыревская, 26—28.

Аптекарскіе товары.

Бейлинъ, Николаевск. пр., д. Захарова.
Головинъ, Н. М., Николаевск. пр. д. Ежова.
Ковнацкая, Кузнецк. ул.
Маштаковъ, Ф. Д. Николаев. пр.

Аптеки.

Городская, уг. Барнаульской и ул. Гондатти, Упр. произ. Александровскій.
2-я Городская, Николаевск. пр.
Ковнацкій, П. С., 1) Николаевскій пр., 19. 2) Меженикова, ул.
Поленцъ, А. А. Кузнецкая ул.

Арматура разная.

Сибирская Техн. Контора Никол. пр.
Технико-Промышл. Бюро, Никол. пр.
Эрлангеръ, А. и К°, Т-во. " "

Артель.

Алтайская Торг.-Промышл. Биржевая.

Асфальтъ, гудронъ и пр.

Старовъ, В. Г. Гудимовск., 63.

Аукціонный залъ.

Акц. О-ва „Росс. Торг.-Поср. Дѣятель", Тобизеновск., 79.

Бакалейные товары.

Грибановъ, И. П. Телегр. 234.
Кислицынъ, Ф. И.
Кетовы, Н. М. и П. М., т/д., Николаевскій пр..
Маштаковъ, Ф. Д.
Назаровъ, А. С. Новобазарн. площ.
Тихоновъ, И. Г., Николаевск. пр., д. Ежова.
Фроловъ, Н. И., Никол. пр.
Щепочкинъ, И. А., Николаевск. пр., д. Захарова.

Бани.

Асмусъ, В. К. (Шаапъ).
„Московскія", Гудимовская, 63.
Пастуховъ, Стевенская ул., 60.
„Центральныя", Федорова, Кабинетская ул.

Банки и кредитн. учрежденія.

Государственный Банкъ, Отдѣленіе.
„Нижегородско - Самарскій Земельный", Аг. П. Н. Іонниковъ.
О-во Взаимнаго Кредита, Предс. З. Г. Крюковъ.
Русскій для Внѣшней Торговли, Упр. П. Н. Іонник въ.
Русско-Азіатскій Банкъ, Директоръ И. К. Пименовъ.
„Сибирскій Торговый", Аг. А. И. Манасевичъ.
Ярославско-Костромской Земельный, А. И. Манасевичъ отд. Сиб. Торг. Б.

Бараночное заведеніе.

„Сибирскій Мукомолъ„, т/д. Вѣляковъ, Копыловъ, Богатовъ и К°.

Брезенты.

Мелиховъ, Игнатій. Телеф. № 278.
„Технико-Промышл. Бюро", Никол. пр.

Бухгалтерскій кабинетъ.

Б. Гольдбергъ, Воронцовская ул., 22.

Бюро разныя.

Бугаевъ, Д. И.—„Бюро труда".
Булынко. Похоронное.
Шубскій. М. Н. Тоже.

Бѣлье.

Второвъ, А. Ф. съ С-ми, Т-во.
„Парижскій Шикъ", Николаевск. пр.
Плонскій, Н. С., Никол. просп.
Сибирское Торг.-Пром. Т-во.

Велосипеды.

„Порсевы, М. и К.", т/д., Никол. просп.
Сибирская Технич. Контора, Никол. пр.
„Технико-Промышл. Бюро", Никол. пр.

Велосип.-автомоб. мастерская.

Сухановъ, П. Г., ул. Гондатти, 33.

Винно-гастр. и колон. товары.

Кетовы, Н. М. и П. М., т/д., Никол. пр.
Пудовкинъ, В. И., противъ сада Общ. Собранія.
Сенченко, В. С., уг. Кабин. и Семипалатинск. ул.
Тихоновъ, И. Г., Никол. пр.. д. Ежова,
Щепочкинъ, И. А., Николаевск. пр., д. Захарова.

Водопров. и канализація.

Годлевскій, Т. и К°, Николаев. пр., 42.
„Технико - Промышл. Бюро", Главн. конт. въ Томскѣ.

Воды фруктовыя.

Адріановъ, Н. А. (собств. заводъ), Ядринц., 15.
„Богемія", Фабричная ул.
Маріупольскій, М. и К°, т/д. (складъ).
Пейсаховъ, І. М. Тел. 81.

Вѣсы, гири и пр.

Порсевы, М. и К°. т/д.
Сибирская Технич. К-ра. Никол. пр.
„Технико - Промышл. Бюро". Главн. конт. въ Томскѣ.

Галантерейные товары.

Второвъ, А. Ф. съ С-ми, Т-во.
Кетовы, Н. М. и П. М., т/д., Никол. пр.
Маштаковъ, Ф. Д., Никол. пр.
Маштаковъ, Г. Д. Город. корп.
„Парижскій Шикъ", Николаевск. пр.
Плонскій, Д. С. Никол. пр.
„Сибирское Торгово-Пром. Т-во". Телеф. №№ 72 и 34.
Яковлевъ, С. Я., и А. И. Поляковъ, Т-во, Базарная площ.

Гостиницы и номера.

„Алтайское Подворье".
„Грандъ-Отель" (ресторанъ и театръ-варьэте).

Ефремовъ, И. С.
Захаровъ, Ф. Е., Николавск. пр.
Мезенцевъ, Ѳ. С.
„Метрополитэнъ“. Ряд. съ Почтой.

«МЕТРОПОЛЬ».
Лучшая въ городѣ гостиница.
Уголъ Кабинетской и Тобизеновской ул., въ д. Крюкова, гдѣ ранѣе помѣщалось Общественное Собраніе.
Номера обставлены комфортабельно.
Отъ 1 руб. до 5 руб. въ сутки.
Ванна, электрич. освѣщеніе и домашній столъ.
Телефонъ № 58.

„Николаевск. Подворье“. Никол. пр.
„Россія“, Гудимовская, 21.
„Центральные Номера“, Асинкрит., 51.

Граверъ.

Сосновскій, М., Асинкритовская, 78.

Граммофоны.

„Дѣтскій Міръ“, Никол. пр.
Ициксонъ, Я. П., Николаевскій пр., д. Ковнацкаго.
Кассіановъ, Н. А., Николаевск. пр., д. Конацкаго.
„Лира“, Николаевскій пр.

Двигатели.

Сибирская Технич. К-ра, Никол. пр.
„Технико-Промышл. Бюро“. Никол. пр.
Хавкинъ, А. С. Двигатели „Идеалъ“, Стевенская, 27.

Дичи скупка.

Захаровъ, Н. А.
Истоминъ, Я. А.

Дрова.

Алтайскаго Округи, Складъ. Телеф. № 90.
Городской складъ, Фабричн. ул.
Лундъ и Петерсенъ, К-ра, Болдыревск. 67.

Желѣзо, балки, рельсы.

Адм. Богосл. Горнозав. О-ва. Пристань О-ва. Тел. № 61.

Живоп.-вывѣс. мастерская.

Голубевъ, А. Н.

Жировые товары.

Воробейчиковъ, А. Г.
Жарковъ, М. Ф., Кабинетск., с. д.
Захаровъ, Н. А.
Коганъ, А. О., Гудимовская, с. д.
Карюгинъ, П. М.
Розенфельдъ, Н. И. Город. корп.
Чернышевъ, А. С. съ С-ми.
Якобсенъ и Данцеръ, т/д.

Земледѣльч. машины и орудія и принадл. молочн. хозяйства.

Гельферихъ-Саде, М., Т-во, Николаевскій пр., 31.
Междунар. К° Жатвен. Машинъ.
Переселенч. Упр. Казен. складъ.
„Работникъ“, Т-во, Николаавск. пр.
Рандрупъ, С. Х., Семипалат., 29.
Сабуровъ, И. С., Никол. пр.
„Сибирская К°“, Болдыревск., 37.
Столль, В. Г. и К°, Т-во, Гудимовск., с. д.
Трифоновъ, И. А., Никол. пр.
Уфимск. Губерн. Земства, складъ.
Эрлангеръ, А. и К°, Т-во, Никол. пр.

Золотыя и серебряныя вещи.

Бочаровъ, И. А., Ювел.-час. маст.
Васильевъ, П. С., Никол. пр., д. Ежова.
Ициксонъ, Я. П., Николаевск. пр.
Маштаковъ, Г. Д., Город. корп.
Маштаковъ, Ф. Д. Никол. пр.
„Сибирское Торг.-Пром. Т-во“.
Яренскій, С. М., Кабинетская, 6.

Игрушки.

„Дѣтскій Міръ“. Никол. пр.
Кассіановъ, Н. А., Никол. пр.
Литвиновъ, Н. П., Николаевск. пр.
Маштаковъ, Ф. Д. Никол. пр.
Трофимовичъ, Б., Николаевск. пр., д. Бузолиной.

Известь.

„Головинъ и Джуричъ“, Т-во. Складъ.

Камень бутовый.

Войдаттъ, М. П., Барнаул. 48.
Зайцевъ, И. Г.
Сапожниковъ, И. П., Обскій пр.

Канатъ и веревка.

Ельдештейнъ, Н. А., Городск. корп.
Завельскій, Н. А., Новобаз. площ.
Истоминъ, Я. А., Бійская, 17.
Карюгинъ, П. М., Ядринцевская, с. д.
Кирилловъ, К. А., Ново-Базарна я пл.
Котельниковъ, П. А.
Мякинъ, Новобазарн. площ.

Канцел. и писчебум. принадл.

Демьяникъ, К. Х.
Кассіановъ, Н. А., Николаевск. пр., д. Ковнацкаго.
Кетовы, Н. М. и П. М., т/д. Телеф. 123.
Литвиновъ и Пономаревъ, Никол. пр.
Маштаковъ, Ф. Д., Николаев. пр.

Керосинъ.

Вихоревъ, Н. А. Телеф № 312.
Ельдештейнъ, А. А., т/д., Гор. Корп.
Канаевы, Бр., Гор. Горг. Корп.
Котельниковъ, П. А.
„Мазутъ", О-во. Складъ.
„Нобель, Бр.", Т-во. Складъ.

Кирпичные заводы.

Вишняковъ, М. Л.
Городской (съ Гофманской печью).
Цевловскій, Н. А.

Книжные магазины.

Кассіановъ, Н. А., Николаевск. пр., д. Ковнацкаго.
Литвиновъ, Н. П., Николаевскій пр., д. Молчанова.
Филипповъ, Я. С., Асинкритовск., 13. (прод. газ. и журналовъ).

Кожевенный заводъ.

Шамовскій, З. И. Контора, Дворц., с. д.

Колбасныя заведенія.

Александровъ, Михайлов. ул.
Ирковскій, Ф. Ф., Никол. пр., д. Ежова.
Соколовскій, С. Р., Дворцовая, с. д.

Колесная мастерская.

Соловьевъ, Д. Ф.

Колон.-гастрон. товары.

Кетовы, Н. М. и П. М., т/д.
Пудовкинъ, В. И., противъ сада Общаго Собранія.
Сенченко, В. С., уг. Кабин. и Семипал. ул.
Тихоновъ, И. Г., Николаевскій пр.
Щепочкинъ, И. А., Николаевск. пр., д. Захарова.

Кондит.-кофейныя.

Забѣлинъ, Н. С., Никол. просп.
Ежовъ, В. И., Никол. просп.

Конторы пароходныя.

„Богосл, Горнозав. О-во", на прист. О-ва.
Ельдештейнъ, В. Е., Н-ки.
Зап. Сиб. Пар. и Торг. Т-во, Кривощековъ., 13.
Корнилова, Н-цы, Каинская, 12.
Мельниковой, Е. И., Гудимовск., с. д. и на пристани.
Морозовой, Н-ки, Инская, 1.
Мошкина А. А., за р. Каменкой.
Плотникова, М. И., С-вья, т/д.
„Рунинъ", Асинкрит. ул.
Союза Сибир. Маслод. артелей.
„Соединенная Компанія".
Фуксманъ, Г. И., Соб. пристань.

Конторы страховыя.

Второе Росс. Страх. О-во. Инспект. А. А. Недѣльскій, Агенты: О. В. Манасевичъ, Г. И. Деньгинъ, П. В. Королькова, Я. И. Шведовъ и М. М. Ветошкина.
О-во Взаимн. Страхованія.
Саламандра", Аг.: Н. А. Туркинъ, П. Н. Іонниковъ, М. Д. Обуховъ, М. А. Иванова, Г. С. Филипповъ.
Петроградское О-во Страхованій, Аг.: Д. П. Дюковъ, А. С. Першинъ, А. В. Рыбалова, М. С. Федоровъ.
Сѣверное Страховое О-во, Агентъ: М. Д. Жернакова.
„Якорь" Страх. О-во, Аг.: А. Н. Лавровъ, В. А. Энтель, В. М. Постниковъ.

Конторы техническія.

Сибирская Технич. К-ра Никол. пр.
„Техни-Промышл. Бюро". Никол. пр.
Эрлангеръ, А. и К°, Т-во. Никол. пр.

Конторы транспортныя.

Гергардъ и Гей, Акц. О-во, Бійская ул.
Каменскіе, бр., т/д., Кабинетская, с. д.
„Любимовъ, Иванъ и К°", Акц. О-во.
Росс. Трансп. и Страх. О-во, Аг.: А. А. Черепановъ, Тобизеновск. ул.

Корсеты.

Плонскій, Д. С. Николаевск. пр.

Кошма (войлокъ).

Карюгинъ, П. М., Ядринцевская, с. д. (собств. завода).

Крестьянскіе товары.

Верховъ, М. Н. Город. корп.
Завельскій, Н. А. Новобаз. пл.
Карюгинъ, П. М., Ядринцевская, с. д.
Кирилловъ, К. А. Новобазарн. площ.
Сибир. Торг. Промышл. Т-во.

Кровельная мастерская.

Кобелевъ, Д. Ф. Болдыревъ. 45.

Лѣсопильные заводы.

Алтайскаго Округа. Телеф. № 90.
Чернышевъ, А. С., съ С-ми. Тел. конторы № 111.

Макаронный заводъ.

„Сибирскій Мукомолъ", Т-во.

Мануфакт. и модн. товары.

Верховъ, М. Н. (крестьян. тов.).
Второвъ, А. Ф., съ С-ми, Т-во.
Жернакова, И. А. Н ки.
Машинскій, Н. Н., Гудимоск., д. Сиб. б.
Маштаковъ, Ф. Д.
Носковъ, А. и К°, Николаев. пр.
Сибирское Торгово-Промышл. Т-во.
Ижболдинъ, Д. С. съ С-ми, т/д. Город. Корп.

Масло конопл. и подсолн.

Ельдештейнъ, Н. А. Тел. 274.
Истоминъ, Я. А., Тел. 257.
Канаевы, Бр. сор. Торг. Карп.
Котельниковъ, П. А.
Мелиховъ, Игнатій, Тел. № 278.
Обское Торг.-Пром. Т-во. Тел. 168.
Резенфельдъ, Бр. Гор. Корп.

Мельницы мукомольныя.

„Алтайская фабр.-промыш. компанія".
Луканинъ, И. М. Телеф. № 48.
Ново-Никол. Муком. Т-во.
„Сибирскій Мукомолъ", т/д. Бѣляковъ, Копыловъ, Богатовъ, и К°.
Токовинина, Е. Ф., за р. Каменкой.
Чернышевъ, А. С., съ С-ми. Тел. конторы № 111.
Южно-Алтайск. К°, Админ. Фабричн. ул.

Механ.-водопроводн. мастерскія.

Митрохинъ, И. С., Томская 2.
Сухановъ, П. Г., Улица Гондатти, 33.

Механ.-столярн. мастерскія.

Быковъ, П., Кабинетская, с. д.

Модныя мастерскія.

Долгова, А. Ф., Сибирская, д. Захарова.
Лапина, Е. М., Болдыверская, 14.

Москательные товары.

Барановъ, Д. Е.
Ельдешейнъ, Н. А., Ново-Базарная пл. Телеф. № 274.
Котельниковъ, П. А.
Маштаковъ, Ф. Д., Никол. пр.
Шеины, Братья. Телоф. № 337.

Музыкальн. инструменты.

Бочаровъ, И. А. (мастерская).
Драчукъ, П. Е. Скрипки и гармоніи. „Лира", Николаевскій пр.
Литвиновъ, Н. Н. Никол. пр.

Мучные товары.

Винокуровъ, А. И. и С-вья, т/д., Асинкритовск., 23.
Вишняковъ, М. Л. Город корпусъ.
„Гороховъ, А. В.", т/д. Барнаульск., 21.
Кухтеринъ, Е. и С-вья, т/д.
Морозовой, Е. Г., Н-ки, Инская, 1.
Новоникол. Муком. Т-во.
„Сибирскій Мукомолъ", т/д. Бѣляковъ, Копыловъ, Богатовъ, и К°.
Федуловъ, И. И. и С-вья, т/д., Николаевскій пр.
Чернышевъ, А. С. съ С-ми.
„Экономія", Потреб. О-во.
Фуксманъ, Г. И., Новобаз. пл.

Мыловаренные заводы.

Кондратьевъ, Н. П., близъ скотобойни.
Семеновъ, И. Г. Бійская, 30.
Суриковъ, И. Т., за р. Каменкой.
Фицеръ, М. И. Николаевск. пр.

Мѣховыя вещи.

Второвъ, А. Ф., съ С-ми, Т-во.
„Сибирское Торг.-Пром. Т-во".
„Экономія", Потреб. О-во Николаев. пр., д. Молчанова.
„Экономія". Потреб. О-во.

Мѣшки и пряжа льняные.

Бородины, Братья, Торг. Домъ.

Мясныя торговли.

Евстафьевъ, Н. А. Баз. пл.
Кривцовъ, И. П., Базарна пл.
Розенфельдъ, М. И.

Напильники и сталь.

Сибирск. Техн. К-ра. Никил. пр.
Белеръ, бр. и К°, Акц. О-во. Представитель. Отд. Томск. Техн.-Пром. Бюро.

Номера для пріѣзжихъ.

„Алтайскіе", (Г. Передерій), Болдыревъ., 81.
Ефремова, И. С. Гудимовская ул. Тел. 191.

Захаровъ, Ф. Е., Никол. пр.
„Имперіаль". Асинкр. ул.
„Италія", (Добровольскаго), тел. 442.
„Николаевск. Подворье". Николаев. пр., д. Сурикова. Тел. 211.
Мезенцева, Ѳ. С. Гудимовская, 18, Тел. 40.
„Метрополитенъ", тел. 190.
„Центральные", Асинкрит., 51 тел. 331.
Чеканъ, И. Г. („Метрополь"), тел. 58.

Оборудованіе бань и прачешн.

Технико-Промышлен. Бюро (Гл. конт. въ Томскѣ).

Оборудованіе мельницъ.

„Работникъ". Т-во. Никол. пр.
Эрлангеръ, А. и К°, Т-во. Никол. пр.

Оборудов. электр. сооруженій.

Сибирск. Техн. К-ра. Никол. пр.
Технико-Промышлен. Бюро Никол. пр.
Эрлангеръ, А. и К°, Т-во Никол. пр.

Обувь.

Вишняковъ, М. Л. (валяная). Воронц. 19.
Завельскій, Н. Л. Новобаз. пл.
„Желябо, Л. Д. и Служащіе", Т-во. Никол. пр.
Жернаковъ, В. И., Город. торг. корпусъ, №№ 9 и 10.
Крыловъ, В. Н. Новобаз. пл.
Маштаковъ, Ф. Д.
Михайловъ, А. А., Никол. пр.
Попковъ, К. П. Никол. просп.
Шамовскій, З. І., Базарн. площ.

Оптическ. принадлежности.

Кассіановъ, Н. А. Николаев. пр.
Порсевы, М. и К° т/д, Новобаз. пл.
Яренскій, С. М. С. М., Кабинетская, 20.

Оружіе, порохъ и пр.

Порсевы, М. и К°, т/д., Ново-Базарн. пл.

Освѣщеніе.

Сибирск. Технич. Контора Никол. пр.
„Технико-Промышл. Бюро. Никол. пр.
Хавкинъ, А. С., („Газолиновой"), Степенская, 27.

Отопленіе и вентиляція.

Годлевскій, Т. и К°, Николаевск. пр., 42.
Технико-Промышл. Бюро, Гл. конт. въ Томскѣ.

Парикмахерскія.

Кирьяцкій, Н. Л.
Чижовъ, Т. Г.
Шульцъ, В. Я.
} всѣ на Николаев. проспектѣ.

Переплетныя заведенія.

Кузнецовъ, С. П.
Литвиновъ, Н. П. Николаев. пр.
Сюткинъ, А. П. Асинкрит. 95.

Печныя работы.

Степановъ, Закаменск. часть, Инская, 20.

Пиво.

„Вѣна", (зав. скл.), Асинкрит. 69.
Крюгеръ, Р. (зав. скл.), Вокзальная, 26.

Пивоваренные заводы.

„Богемія", Фабричная ул. тел. 44.
„Вѣна", за р., Каменкой. Тел. 12.

Платье готовое.

Второвъ, А. Ф. съ С-ми, Т-во.
Маштаковъ, Г. Д. Город. корп.
Маштаковъ, Ф. Д. Николаев. пр.
Фоменко, А. Н., Николаевск. пр.
„Экономія", Николаев. пр., д. Молчанова.
Шубская, М. Д.

Подряды и поставки.

Больщаковъ, А. С.
Кудрявцевъ, Д. В.
Сапожниковъ, И. П.

Пожарныя машины.

Мелиховъ, Игнатій. Тел. № 278.
„Технико-Промышл. Бюро", Гл. конт. въ Томскѣ.

Посуда и хозяйств. предметы.

Зырянова, А. Я. Новобаз. пл.
Сарская, А. П. Никол. пр.
Кетовы, Н. М. и П. М. т/д., Никол. пр
Лапинъ, И. Ф., Никол. пр., д. Молчанова.
Канаевы, Бр. Гор. Торг. Корпусъ.
Маштаковъ, Ф. А.
Осиповъ, Е. А.
Ткачевъ, А. Ф., Ново-Базарн. площ.
Щелкуновъ и Метелевъ, т/д.
Яковлевъ, С. и Поляковъ, А. Т-во.

Рестораны.

„Грандъ-Отель“. Асинкрит. ул.
„Московскій“ (1-й Сиб. арт. оффиц.), Тобизеновск., 71.
Пудовкинъ, В. И., Асинкрит., д. Быкова.

Рогожа укупорочная.

Ельдештейнъ, Н. А., Новоб. пл.
Истоминъ, Я. А., Бійская, 17.
Мелиховъ, И., Нилолаев. пр.

Рыбныя торговли.

Батаевъ, М. А.
Истоминъ, Я. А., Бійская, 17.
Лавровъ, К. Л., Тобизен. уг. Кабинетской.
Мелиховъ, Игнатій. Телеф. № 278.
Фицеръ, М. И., Базарн. пл.

Сахаръ.

Удѣльнаго Вѣдомства. Складъ.
Марьинскаго и Ходорковскаго зав-овъ, складъ. Управл. Конт. Д. Л. Зиминъ.

Скобян. и инструм. товары.

Ельдештейнъ, Н. А., Новобаз. пл.
Сиб. Торг.-Пром. Т-во.
Канаевы, бр., Гор. торг. корпусъ.
Котельниковъ, П. А.
Маштаковъ, Ф. Д.
Порсевы, М. и К, т/д., Никол. пр.
„Технико-Промышл. Бюро“.
Ткачевъ, А. Ф., Ново-Базарн. площ.
Яковлевъ, С. и Поляковъ, А., Т-во.

Слесарно-механич. мастерскія.

Волокитинъ, Ф. В., уг. Кабинетск. и Вагановск., д. № 46.
Егоровъ, Л. Е., Каменская, 14.

Смола, деготь, варъ.

Вихоревъ, Н. А. Телеф. № 312.
Карюгинъ, П. М., Ядринцевская, с. д.

Соль.

Гавриловъ, Г. И.
Ельдештейнъ, Н. А., Новобаз. пл.
Мелиховъ, И. А., Никол. пр.
„Сибирскій Мукомолъ“, т/д. Бѣляковъ, Копыловъ, Богатовъ и К°.

Стекло оконное.

Ельдештейнъ, Н. А., Ново-Базарн. пл.
Канаевы, бр., Гор. торг. корпусъ.
Котельниковъ, П. А.
Маштаковъ, Ф. Д.

Строительные матеріалы.

Бесѣдинъ, А. Г.
Бойдатти, М. П.
Зайцевъ, И. Я.
Кудрявцевъ, А. П.
Самушевъ, Ф. В.

Сушеные фрукты (Самарк.).

Ивановъ, уг. Асинкр. и Александр., 30.

Табачныя издѣлія.

Кетовы, Н. М. и П. М., т/д.
Машаковъ, Ф. Д.
„Сибирское Торг.-Пром. Т-во“, Никол. пр.
Тихоновъ, И. Г., Никол. пр., д. Ежова.
Фроловъ, Н. И., Николаев. пр.
Щепочкинъ, И. А., Никол. пр.

Типо-литографіи.

Арцимовичъ, К. Г., Болдыревская, 56.
Воробьевъ, А. А. (элек.-типогр.).
Кассіановъ, Н. А., Николаевск. пр., д. Ковнацкаго.
Литвиновъ, Н. П., Николаевскій пр., д. Молчанова.
Пономаревъ, Н. М., Болдыревская ул.

Уголь каменный.

Михельсоновск. копей, складъ. Никол. пр., 1.

Установка электрич. освѣщенія.

Бондюгинъ, П. Д., инж.-электр., Томская, 4.
Волковъ, Я. В., Бійская, 41.
Сибирская Техн. К-ра, Никол. пр.
Техн. Пром. Бюро, Т-во, Никол. пр
Эрлангеръ, А. и К°, Т-во, Никол. пр.

Фотографія.

„Модернъ“, Асинкрит. ул., 73.
Овчинъ, П. Г., Дворцовая, с. д.
„Прогрессъ“.
Хаймовичъ, А. А.

Фруктовыя торговли.

Замигуллины, бр., Городск. корпусъ, № 20.
Исаковъ, С. Я., Болдыревская, рядомъ съ Почтой.
Кетовы, Н. М. и П. М., т/д., Никол. пр.
Тихоновъ, И. Г., Никол. пр., д. Ежова.
Фаткуллинъ, противъ дровян. базара.
„Ялта“, Николаев. просп.

Хлѣбъ (зерно).

Алтайская Фабр.-Пром. Ко.
Бѣлогорловъ и Чистяковъ, т/д.
Воробейниковъ, А. Г., Семипалат., с. д.
Дуброво, А. Г.
Жарковъ, М. Ф., Кабинетск. ул.
Коганъ, А. О., Гудимовск., с. д.
Кротковъ, Копыловъ, Бѣдяковъ и К°, т/д.
Лобастовъ, Корольковъ и К°, т/д.
Морозовой. Е. Г., Н-ки, Инская, 1.
Островскій, Л. А.
Соломинъ, И. П., Тобизеновск., 37.
Толоконскій.
Филипповъ.
Чернышевъ, А. С. съ С-ми.
Шишкинъ.

Цементъ.

Барабановъ, Д. Е., Новобаз. площ.
Ельдештейнъ, Н. А., Ново-Базарн. пл.
Истоминъ, Я. А., Бійская, 17.
Мелиховъ, Игнатій. Телеф. №. 278.
„Технико-Промышл. Бюро", Никол. пр.

Часы.

Васильевъ, П. С., Никол. пр., д. Ежова.
Иниксонъ, Я. П., Николаевск. пр., д. Ковнацкаго.
Яренскій, С. М., Кабинетская, 6.

Чай и сахаръ.

Бахтинъ, Я. И., Базарн. пл.
Второвъ, А. Ф. съ С-ми, Т-во.
Кетовы, Н. М. и П. М., т/д.
Маштаковъ, Ф. А.
„Сибирское Торг.-Пром. Т-во".
Тихоновъ, И. Г., Никол. пр., д. Джова.
Яковлевъ, С. и Поляковъ, А. Т-во.

Чугунно-литейные заводы.

„Трудъ", за рѣкой Каменкой.
„Верманъ и Петерсъ", Т-во, за р. Каменкой.

Шапки, шляпы и фуражки.

Верховъ, М. Н., Гор. торг. корпусъ.
Жернаковъ, В. И., Городской корпусъ.
Матвѣевъ, А. А., Никол. просп.
Яковлевъ, С. и Поляковъ, А. Т-во.

Швейныя машины.

Зингеръ, К°.
„Технико-Промышл. Бюро", Никол. пр.

Школы кройки и шитья.

Долгова, А. Ф., Сибирская ул., 3.
Лапина, Е. М., Болдыревская, 14.
Мочалова, А. А., уг. Кабинетск. и Гулявск., 40—13.

Шорные товары.

Карюгинъ, П. М., Ядринцевская, с. д.
Шамовскій, З. І.

Экипажныя мастерскія.

Алѣевъ, И. С., Кузнецкая, 37. Телефонъ № 260.
Мелиховъ, Игнатій. Телеф. № 278.

Электрич. лампы и принадлежн.

Сибирск. Техн. Кон-ра, Никол. пр.
„Технико-Промышл. Бюро". Гл. конт. въ Томскѣ.
Эрлангеръ, А. и К°, Т-во.

Электро-театры.

„Діана", уг. Кабин. и Тобизен. ул.
„Первый", Ф. Ф. Махотина, Никол. пр.
„Товарищество", Базарн. площ., соб. зданіе.

Яичная торговля.

Бараблинъ.
Замигуллины, бр., Город. корпусъ, № 20.

Ямщики вольные.

Афанасьевъ, Омская, 23.
Мухамеджановъ, Болдыр., 43. Тел. № 319.
Пушкаревъ, Ив., Болдыр., 48. Тел. № 347.
Пушкаревъ, Фед., Гудимов., 100. Тел. № 291.

ОЛЕКМИНСКЪ.

Окружный гор. Якутской области (съ 1822 г.), на лѣвомъ берегу р. Лены, напоминаетъ больше деревню, чѣмъ городъ; жителей около тысячи человѣкъ, одна церковь, 4-хъ кл. гор. училище, три школы, одна лечебница. Жители занимаются земледѣліемъ, звѣроловствомъ, рыболовствомъ и отчасти работою на пріискахъ. По сосѣдству съ городомъ расположено скопческое село „Спасское",

населеніе котораго—скопцы—занимается земледѣліемъ и огородничествомъ, причемъ дѣло это поставлено настолько хорошо, что кое-чему у нихъ можно-бы и поучиться! Въ городѣ упрощенное городское управленіе, Почт.-тел. контора Казначейство.

Должностныя лица: Исправникъ—Н. И. Олесовъ, Помощн. его—С. Е. Вильвонецкій, Секретарь—Е. И. Леоненко, Нач. почт.-тел. конторы—А. Т. Шаталинъ, Участковые врачи: А. В. Водзицкій и С. В. Эдельштейнъ (ветер.), Городской староста—М. Г. Серебряковъ, Казначей—Б. А. Пятницкій, Акцизный надзиратель—П. А. Агафоновъ, Мировой Судья—П. К. Атласовъ, Инс. Гор. уч.—А. И. Шафрановъ.

Торгово-промышленныя предпріятія.

Бакалейные товары.

Вологдинъ, И. Д.
Горбуновъ, М. Т.
Громова, А. И.
Еникѣевъ, М. Х. Р.
Корнилова, А. Е.
Ментусъ, В. С.
Серебряковъ, М. Г.
Шилова, Я. А.

Виноторговли.

Вологдинъ, И. Д.
Еникѣевъ, И.
Стрѣлова, Д. А. и К°, т/д.

Галантерейные товары.

Еникѣевъ, М. Х. Р.
Стрѣлова, Д. А. и К°, т/д.
Филипповы, бр., т/д.

Комиссіонная контора.

Стрѣловъ, Д. А. и К°.

Мануфактурн. товары.

Горбуновъ, М. Т.
Громова, А. И.
Еникѣевъ, М. Х. Р.
Кондинская, Х. А.
Корнилова, А. К.
Куличкина, Т. А.
Стрѣловъ, Д. А. и К°, т/д.
Федоровъ, С. Т.

Москательные товары.

Громова, А. И.
Кондинскій, Н. П.
Серебряковъ, М. Г.
Филипповы, бр., т/д.

Обувь.

Громова, А. И.
Ментусъ, В. С.
Стрѣловъ, Д. А. и К°, т/д.

Платье готовое.

Громова, А. И.
Стрѣловъ, Д. А. и К°, т/д.

Посуда.

Громова, А. И.
Кондинскій, Н. П.
Стрѣловъ, Д. А. и К°, т/д.
Филипповы, бр., т/д.

Скобяные товары.

Громова, А. И.
Кондинскій, Н. П.
Серебряковъ, М. Г.
Стрѣловъ, Д. А. и К°, т/д.
Филипповы, бр., т/д.

ОМСКЪ.

Административный центръ Степного Генералъ-Губернаторства и областной городъ Акмолинской области. Омскъ лежитъ по обѣимъ сторонамъ р. Оми, при впаденіи ея съ правой стороны въ судоходную рѣку Иртышъ, въ трехъ верстахъ отъ ст. Омскъ Сибирской жел. дороги. Основаніе Омска, какъ крѣпости, относится къ началу 18-го столѣтія (1717 г.), подъ названіемъ „Омскій острогъ“, который въ 1782 г. входитъ уже, какъ городъ, въ составъ Тобольскаго

Намѣстничества, а черезъ сто лѣтъ,—въ 1882 г.—Омскъ дѣлается уже центромъ образованнаго въ этомъ году Степного Генералъ-Губернаторства, каковымъ остается и теперь. Съ постройкой Сибирской магистрали, физіономія города начала быстро измѣняться, оживилась торговля. жизнь забила ключемъ, населеніе быстро увеличилось и въ настоящее время жителей насчитывается около 140.000 душъ обоего пола; зданій около 7½ тысячъ, изъ коихъ болѣе 800 каменныхъ. Церквей православныхъ—16; лютеранская кирка, католическій костелъ, магометанская мечеть и еврейская синагога. Городъ не разъ осчастливленъ посѣщеніями Особъ Царствующаго Дома: въ 1868 г. пріѣзжалъ Великій Князь Владиміръ Александровичъ, въ 1891 г. городъ посѣтилъ на возвратномъ пути изъ путешествія по Востоку, тогда—Наслѣдникъ Цесаревичъ, нынѣ—благополучно царствующій Государь Императоръ Николай Александровичъ, а въ въ 1901 г.—городъ посѣтилъ Великій Князь Константинъ Константиновичъ, какъ Главный Начальникъ военно-учебныхъ заведеній. Городъ расположенъ на ровной песчаной мѣстности, благодаря чему, при тѣхъ частыхъ и продолжительныхъ вѣтрахъ, которые здѣсь наблюдаются, населеніе страдаетъ отъ пыли. Благоустройство города прогрессируетъ медленно: водопроводъ только что оконченъ, о трамваѣ только еще возбужденъ вопросъ, недавно приступили къ мощенію улицъ. Между тѣмъ, благодаря давно уже построенной Сибирской жел. дорогѣ и недавно оконченной линіи Омскъ—Тюмень, городъ страшно разрастается, торговля очень оживляется, населеніе увеличивается, ежегодно появляются красивыя каменныя зданія, принадлежащія или казеннымъ учрежденіямъ или частнымъ фирмамъ и лицамъ, открылись склады крупныхъ Московскихъ и Лодзинскихъ фирмъ и пр. Въ полицейскомъ отношеніи Омскъ дѣлится на пять частей: Казачій форштадтъ, Слободской форштадтъ, Мокринской форштадтъ или „Мокрое“, Бутырскій форштадтъ и наконецъ, Кадышевскій; за послѣднее время начали строиться еще въ районѣ второй части и здѣсь образовался Луговской форштадтъ. Затѣмъ, на обоихъ берегахъ Оми, вверхъ по теченію, переселенцами образованы поселки „Нахаловка“ и „Волчій Хвостъ“. У вокзала ст. Омскъ возникъ особый поселокъ, называющійся „Атаманскій Хуторъ“, насчитывающій свыше 30.000 населенія. Наконецъ, у желѣзнодорожнаго разъѣзда Омскъ—Постъ, (узловая станція), на правомъ берегу р. Иртыша, образовался еще одинъ поселокъ „Ново-Омскъ“, достигшій уже значительныхъ размѣровъ. Главными улицами города считаются: *Любинскій проспектъ*, Тобольская, Томская, Дворцовая, Тарская, Полицейская и др. Первая изъ нихъ—Любинскій просп. (отъ Омска до базара) составляя, собственно говоря, продолженіе Семипалатинскаго тракта, заканчивается базарною площадью,—и это представляетъ собою торговую часть города; отъ Оми до Кадетскаго Корпуса улица эта называется Дворцовою и отъ Корпуса до вокзала—Атаманскою. Въ Омскѣ ежегодно двѣ ярмарки: зимняя—„Введенская“ (съ 15 ноября по 1 декабря), и весенняя „жировыхъ товаровъ“ (съ 15 мая по 1 іюля). Общіе торговые обороты города болѣе 12 милліоновъ рублей въ годъ, изъ коихъ до 5 милліон. относятся къ операціямъ по скупкѣ и экспорту масла. Учебныхъ заведеній въ Омскѣ болѣе 40, въ томъ числѣ имѣются: Кадетскій корпусъ, который 1-го Мая 1913 года праздновалъ свой столѣтній юбилей *), 2 мужскія и нѣсколько женскихъ гимназій, женская прогимназія, учительская семинарія, учительскій институтъ,

*) Высочайшимъ рескриптомъ, даннымъ ко дню юбилея, Корпусу повелѣно именоваться: „*Первымъ Сибирскимъ Императора Александра I Кадетскимъ Корпусомъ*. *Ред.*

техническое училище Императора Александра III, Среднее сельско-хоз. училище, желѣзнодорожное техническое училище, землемѣрное, коммерческое училище, школа молочн. хозяйствъ, центр. фельдш. школа, ветер. фельдш. школа, 5 кл. гор. учил. 4 кл. гор. учил., торговая школа, ремесленное училище, уѣздное училище, приходскія училища и школы и т. д. Есть нѣсколько благотворительныхъ заведеній и болѣе 30 различныхъ обществъ—благотворительныхъ ученыхъ (въ томъ числѣ Отд. *„О-ва Изученія Сибири“*, предсѣд. коего состоитъ Б. А. Колосовъ, Варламовская, д. Шершевскаго) и спортивныхъ (подробн. см. ниже). Изъ лечебныхъ заведеній слѣдуетъ назвать: двѣ городскія больницы, военный госпиталь, тюремную больницу, лечебницу О-ва Краснаго Креста, желѣзнодор. пріемный покой, домъ для умалишенныхъ, родильный пріютъ и пр. Аптекъ—8. Имѣется бактеріологическая станція. Библіотеки: 2 городскихъ, Войсковая, 2 при клубахъ, Попечит. о народн. трезвости, при Зап.-Сибир. отд. Императорск. Геогр. О-ва и Медицин. О-ва. Собранія: общественное, военное, коммерческое, желѣзнодорожное. Есть городской театръ (новое зданіе) и деревянный театръ, передѣланный изъ цирка. Издаются слѣдующія газеты: „Омскій Вѣстникъ“, „Омскій Телеграфъ“, „Областныя Вѣдомости“, „Епархіальныя Вѣдомости“, Бюллетень Омской Биржи“, „Извѣстія Омскаго Городского Управленія“, „Ермакъ“ и др.

Извозчики дѣлятся на три разряда: 1-й—кареты и коляски, 2-й—пролетки рессорныя и 3-й—пролетки или телѣжки на дрожинахъ; такса: для 1-го разряда—часъ ѣзды 75 к., конецъ въ городѣ 30 к., до вокзала 1 р., до лагерей и загородной рощи 50 к.; для 2-го разр.—соотвѣтственно: 40 к., 20 к., 75 к., 30 к., для 3-го разр.: 25 к., 15 к., 50 к. и 25 к.

Городская станція жел. дороги помѣщается на Любинскомъ просп. и производитъ слѣдующія операціи: продажу пассажирскихъ билетовъ, пріемъ, выдачу и доставку на домъ багажа и всякаго рода грузовъ.

Вотъ списокъ главныхъ ученыхъ, спортивныхъ и др. обществъ.

Отдѣленіе Московскаго сельско-хозяйственнаго общества, Степное Общество садоводства и древонасажденія, Омское общество правильной охоты, Омское общество поощренія коннозаводства, Омское вольное пожарное общество, Омское Медицинское общество, Зап. Сиб. отд. Императорскаго Русскаго Геогр. О-ва, Омск. отд. „Общ. изуч. Сибири“, Общ. вспомощ. учен. 1 мужск. гимназіи, Комитетъ Попечительства о народной трезвости, Общество взаимнаго вспомощ. приказчиковъ г. Омска, Бутыр., 46, *Общество вспомощ. недостат. ученикамъ Омск. комер. уч., Общ. вспом. нуждающимся учениц. 1 жен. гимн., Общ. вспомощ. нужд. ученицъ 2 жен. гимн. Общ. помощи недост. уч. Омской гимн. О. Я. Хворинovой, Общ. вспом. нужд. воспитан. Омской учит. семинар., Общ. попеченія объ учащихся мусульм. въ Омск. 1 мектебъ, Общ. вспомощ. учащимъ и учившимъ Акмолинской обл., Омское Общество Просвѣщенія,* Почт., д. Гильмана, *Омскій отд. Императорскаго музыкальнаго общ., Общ. помощниковъ врачей Акмолинской обл.* (Нов. гор. больн.), *Общество ветеринарныхъ врачей,* Тоб. д. Давыдова, *Общ. любителей драматич. искусства, Омское общ. латышскаго пѣнія, Омск. отд. Императорскаго общ. спасанія на водахъ, Омское общ. пчеловодства,* Возцв., 54, *1 Сибирская биржевая артель отвѣтственныхъ служащихъ въ г. Омскѣ, Отд. Пешр. биржевой Владимірской артели, Еврейское благотворительное общ. при старой синагогѣ, Евр. благотв. О-во при новой син., Омское общ. попеченія о нуждающихся переселенцахъ, Общ. вспомоществ. нуждающ. учащ. въ Омскомъ землемѣрномъ училищѣ, Общ. борьбы съ туберкулезомъ въ г. Омскѣ и др.*

Учрежденія и должностныя лица: Степной Генералъ-губернаторъ, командующій войсками Омскаго воен. окр. и Войск. Нак. Атаманъ Сибирск. каз.

войска, Генералъ-отъ-кавалеріи—Евгеній Оттовичъ Шмитъ. Пріемъ просителей—по вторн. и пятн., съ 12 ч. дня; по дѣл. службы съ 10 ч. у. *Канцелярія Генералъ-Губернатора*—Александровская ул., зд. Областн. правл., тел. № 82. Управляющій канцеляріей—Ал-дръ Адольф. Наумовъ, Банная, д. Таде, тел. 525 Агрономъ—Вл. Вас. Чернавинъ, Новая, 42. *Акмолинское Областное Правленіе*—Александр. каз. зданіе, тел. 58; Акмолинскій губернаторъ—Александръ Николаевичъ Невѣровъ; пріемъ просителей въ Областномъ Правленіи ежедневно, кромѣ воскресеній и праздниковъ отъ $9^1/_2$ до 11 час. утра; по дѣламъ службы въ тѣ же дни отъ 11 до 12 час. дня; по дѣламъ неотложнымъ во всякое время. Вице-губернаторъ—Пав. Петр. Кандидовъ, уг. Капцев. и Екатер., тел. 599. Состоящій въ распоряженіи Губернатора—Вас. Сем. Недашковскій, Губерн., 28; *Крестьянское Отдѣленіе:* Непремѣнные члены: І. М. Петржкевичъ, Екатер., 39, тел. 664, и Ив. Вас. Павловъ, Блохин., 18; Начальникъ газетн. стола, Секр. Статист. Комитета и Ред. „Обл. Вѣдом."—Вас. Сем. Недашковскій; онъ же Наблюдающій за типографіями, книжн. магаз. и библіотеками; Завѣдывающій типогр.—В. К. Малишевскій, Главноуправ., 7. *Строительное отдѣленіе:* Областной инж.—Алдръ Леон. Зуевъ (онъ же исп. об. Обл. фабр. инсп.), уг. Омск. и Слоб., 7—12, тел. 106; Обл. архит.—Анат. Ильичъ Хмара, Степная, д. Кузнецова, тел. 627. *Врачебное отдѣленіе:* Областной врачебный инсп.—Фед. Савв. Отрошкевичъ, Главноупр., 16. *Ветеринарное отдѣленіе:* Областной ветер. инсп.—Алдръ Фед. Дорофеевъ, Бан., 31; Помощн. инсп.—Кон. Ник. Реезе, Главноуправл., д. Ларіонова. *Межевое отдѣленіе:* Областной землемѣръ, меж. инж.—Ив. Вас. Барчанъ, Барон., 16; Секретарь—Влад. Мик. Вардугинъ, Екатер., 71. *Омское Жандармское Управленіе* (уг. Бут. и Воздв., 36—48, тел. 39). *Город. Полицейск. Управл.*—уг. Полиц. и Ядринц., тел. 128. *Управленіе Омскаго Почтово-Телеграфнаго округа*—уг. Почт. и Аптечн., д. Ковлера, тел. 47. *Телеграфная Контора* уг. Почт. и Ядринц., тел. 117. *Почтовая Контора*—уг. Почт. и Ядринц., тел. 170. *Омск. желѣзнод. почт. отд.:* Начальникъ—Ст. Гр. Долбышевъ, Садов., 9, тел. 121. *Омская Городская Управа* (Думская, 1, тел. 63)—Городской голова—Вас. Алдр. Морозовъ, Блох., с. д., тел. 574. Городской секретарь—Илл. Анфин. Узковъ, Думск., с. д.; Секретарь управы—Дм. Мих. Ветохинъ, Думск., с. д.; Городской архитекторъ—инж.-мех. Пав. Филип. Горбачевъ, Симон., д. Бернковой; Городской землемѣръ—Пав. Вас. Дьяконовъ, уг. Омск. и Слоб., д. Новоселова; Омскій городск. врачъ—Ник. Вас. Сѣрковъ, Екатер., 17; Завѣдыв. городск. санит. бюро, врачъ—Мих. Іос. Косьминъ, Воздв., 48, тел. 358. Городск. санит. врачи: Ник. Мих. Кононовъ и Вл. Дм. Кулюкинъ; Завѣдыв. городск. скотобойнями—врачъ Исид. Ник. Цетлинъ, Слобод., 27, тел. 442; Завѣдыв. контрольной станціей—врачъ Вас. Петр. Пречистенскій, Омская, д. Федорова; Завѣдыв. городск. амбулаторіей—женщина-врачъ Елиз. Вл. Архангельская, Над., 4; Городск. инженеръ—Алдр. Герас. Сорокинъ, Аптечн., 8; Городск. юрисконсультъ Валент. Алдр. Колосовъ, Варлам., д. Юдина; Управл. городск. аптекой—Алексѣй Бор. Ефимовъ, Базарн. пл.; Управл. кирпичн. зав.—Вас. Сем. Морозовъ; Распорядитель гор. ломбарда—Ник. Ив. Зубаревъ, Блох., 39; Предсѣдатель *Сирот. Суда*—Ник. Петр. Кудреватыхъ, уг. Артиллер. и Старк., 25; Секретарь—Алексѣй Ник. Богдановъ, Омская, 1. *Мѣщанская Управа* (Думск., 10), Мѣщанскій староста—Егоръ Ив. Грошевъ, Варлам., с. д. *Омская Казенная Палата* (Соборная пл., каз. д., тел. 27), Управляющій Палатою—Мих. Ахилліевъ. Васильевъ, зд. пал., тел. 27; Секр.—Анат. Павл. Лавровскій, Блох., 35. *Областное Казначейство* (зд. каз. палаты), Казначей—Влад. Петр. Софійскій, зд. каз. пал.; Старшій бухг.—Алдръ Мих. Завьяловъ, Блох., 24; Под. Инспекторъ Омскаго гор. уч.—Пав. Марк. Нюрнбергъ, и Омскаго уѣздн. уч.—Мих. Петр. Михайловъ,

уг. Тар., 59. *Акмолинско-Тобольское Акцизное Управленіе* (Капцев., д. Айзина тел. 19), Управляющій акцизными сбор.—Ник. Ник. Апехтинъ, Возвд., 61, тел. 60. Управляющій *Отд. Госуд. Банка* (Соборная пл., каз. зд., тел. 48)—Ник. Гр. Черняховскій, каз. кв., тел. 48; Секретарь—Савва Мих. Гардасевичъ, Нал., 13. *Инспектора мелкаго кредита:* Вик. Ник. Камаевъ, Бут., 19; Ант. Ив. Скрипкинъ; Б.-Ив., 75; Ив. Фед. Черногородовъ, ст. Омскъ, 31; Ник. Гр. Санинъ, Бан., 64; Алдръ Як. Соколовъ, Бан., 64; Ст. Ив. Осиповскій, Капц., 32; Пав. Ив. Малинъ, Главноупр., 15. Управляющій *Омск. Отд. Крест. Позем. Банка* (Плотн., 16, тел. 633)—Ник. Ричард. Кастль, кв. при отд., тел. 633. Директоръ *Гор. Общ. Банка* (Дум., 1, тел. 176)—Дм. Георг. Пахотинъ, Томск., 5—3. Управляющій *Отд. Сиб. Торг. Банка* (Московскіе ряды, 10, тел. 10)—Петръ Дм. Подшиваловъ, уг. Войск. и Русин., д. банка, тел. 106; Директоръ *Отд. Русско-Азіат. Банка* (Люблин. пр., д. Волкова, тел. 425)—Ник. Демьян. Буяновскій, Любин. пр., д. Волкова, тел. 424; Управляющій *Отд. Волжско-Кам. Комм. Банка* (Люблин. пр., 5, тел. 216)—Анат. Капит. Двиняниновъ; Любинск. просп., 5, тел. 216. Управляющій *Отд. Русск. для Вн. Торг. Банка,* (Дворц., д. Чернавиныхъ, тел. 284)—Кон. Адольф. Гриневицкій, кв при банкѣ, тел. 284. Предсѣдатель Правл. *Общ. Взаимн. Кредита* (Дворц., 2—5, тел. 384)—Вас. Фед. Тепловъ, Дум., 7. Предсѣд. правл. *Мѣщ. ссудо-сберег. т-ва*—Алексѣй Евс. Андреевъ, уг. Почт. и Кост.; Агентъ Яросл.-Костр. банка—Фед. Мих. Ветохинъ, Новая, 15, тел. 230. Управляющій *Контр. Палатой* (Александр., каз. зд. тел. 9)—Тим. Феог. Николаевъ, Александровск., д. Потанина, тел. 22. Начальникъ *Управленія Земл. и Госуд. Имущ.* (уг. Тоб. и Губернск., каз. зд., тел. 34)—Начальникъ *Обл. Агроном. Организаціи* (Сиротская, 8), Обл. правит. агрономъ—Андр. Андр. Митаревскій, 2-я Подъяч., д. Вольшакова, тел. 586; Старшій спеціалистъ по животноводству — Стан. Петр. Окуневичъ, Канц., д. Сильвестровой; Старш. инструкт. по пчеловодству—Ник. Ст. Воробьевъ, Воздв., д. Селихова; Спец. по молочному хозяйству—Серг. Матв. Косаревъ, Барон., 78. Предсѣдатель *Областн. Кust. Комитета*—Георг. Ефр. Катанаевъ. *Завѣдывающій перес. дѣломъ Акмол. района* (Кост., д. Кузнецова, тел. 88)—Ник. Фед. фонъ-Штейнъ, Бригадн., 8, тел. 88. Управленіе *Главн. Конт. сельско-хозяйств. складовъ Перес. Упр.* (Люблин. пр. д. Кузьмина, тел. 53 и 141). Управл. *Гл. конт. мѣсн. склад. Перес. Управл.*—Станичн., д. Чарнецкаго, тел. 205. *Военскій уѣздный начальникъ* Крѣп., каз. зданіе, телеф. 8)—подполковникъ Мих. Хрис. Харкевичъ, Кокуйск., 31—35. *Окружный Горный инженеръ*—Алдръ Ив. Тиме, уг. Думск. и Часовит., 13—15; Отводчикъ площадей — Алдръ Ник. Филимоновъ, Учебн., 8. Предсѣдатель *Омск. Бирж. Комитета* (Дворц., д. Батюшкина, тел. 316)—Фил. Фил. Штумпфъ, Бригадн., с. д., тел. 122, 295 и 266; Заступ. мѣсто предсѣд.—Сиг. Іос. Ядовскій, ул. Вражекъ, с. д., 262; Юрисконсультъ—Исай Леонт. Янкелевичъ, Том., д. Кадышъ, тел. 72. Секретарь—Ник. Ст. Ивановъ, Учебн., 3.

Члены Русско-Англ. Торг. Палаты: Г. И. Заковскій, С. М. Косаревъ (Чл. корресп.), Р. Х. Нольте, С. Х. Рандрупъ.

Судебные пристава: Ник. Ник. Синковичъ, Войск., д. Кабалкина, и Вас. Вас. Токаревскій, Б.-Ив., 8, тел. 497.

Омскіе нотаріусы: Вл. Кондр. Колосовскій, уг. Конюш. и Перевозн., тел. 433, Ник. Петр. Щербаковъ, Базарная площадь, тел. 37, Арс. Илл. Хлѣбниковъ, Любин. пр., тел. 285—325, Ив. Львъ. Усановичъ, Любин. пр., тел. 575; Ал-сѣй Гр. Леоновъ, Атаман. хут.

Лица свободныхъ профессій. Врачи: А. И. Алексѣева (внутрен. женскія), Сергіевская, 21; Дм. Андр. Антипинъ (внутр. и венер.), Тобольская, 14; Е. В. Архангельская (жен. и дѣт.), Надеждинская, 46, тел. 749; Мих. Ив. Авербургъ (внутр.,

нервн.), Б.-Иван., д. Успенской; Ив. Ив. Броховичъ (внутр., дѣтск. и жен.), уг. Панк. и Ник. пр., с. д.; С. М. Вайнштейнъ (внутр.), Сажин., 37; Г. Г. Варманъ (горл., носов. и ушн.), Тоб., 1., тел. 543; Мих. Алексѣев. Гороховъ (акуш., жен. и дѣт.), Новая, д. Ветохина: Ал-сѣй Алдр. Елеонскій (хирур., жен. и мочепол.), Главноупр., с. д.; Петръ Ник. Емельяновъ (накожн., ушн., носов. и горл.), Томская, д. Кадышъ; В. Б. Жандръ (хирур., внутрен.), Серг., 1; Мих. Петр. Зининъ (жен., внутр. и ортопед.), Капцев., 21; Ник. Прок. Кабалкинъ (внутр. и женск.), Думская, 5, тел. 175; Вильг. Ник. Керстенъ (нервн. и душевныя), Акмолинская обл. больн. душевно-больныхъ; Веніам. Еф. Клячкинъ (внут., дѣт. и жен.), Надежд., 15, тел. 145; М. І. Козьминъ (санит. врачъ), Воздв., 48; Ник. Вас. Кудрявцевъ (внут. и дѣт.), Слободка, Непроѣзжая, 5; А. Н. Куняевъ (душ., нервн.), Надежд.; Юлій Изр. Ласковъ (глазн., внутрен. и жен.), Кокуйск., 41, тел. 314; Вольд. Сам. Лезевитцъ (внутр. и дѣт.), уг. Почтовой и Семин., д. Гильманъ; Пав. Каэт. Левоневскій (хирург.), военный госпиталь; Абр. Исаак. Лейбовичъ (дѣтск. и внутр.), Томская, с. д., тел. 149; Кон. Илл. Маккавейскій (внутр. бол. и анализы), уг. Банной и Копцев., д. Корченюкъ, тел. 360; Алдр. Пав. Морковитинъ (женск., дѣтск. и хирург.), уг. Тобольск. и Надежд., тел. 412; М. Д. Муруговъ (внутр., кожн., венерич.), уг. Думской и Семинарской, 23; Вл. Катон. Одинцевъ (внутр., кожн., сиф. и мочеп.), уг. Бриг. и Волк., д. Чикрѣева, тел. 328; Абр. Леон. Островскій (внутр., женск., дѣтск. и сиф.), Фабричная, 9, тел. 287; Фед. Савв. Отрошкевичъ (внутр. и дѣт.), Главноупр., 16; Ант. Ант. Пасальскій (внутр. и глазн.), военный госпиталь; Антонина Пав. Подбѣльская (глазн. и женск.), уг. Банной и Томил. пер., 11—17; Мих. Гр. Пресницкій (хирург., ортоп. и мочеп.), кадетскій корпусъ; И. М. Ромадинъ (внутр., вен.), уг. Бутыр. и Воздв., 63; Ник. Вас. Сѣрковъ (глазн., внут.), Екат., 17, тел. 699; Викт. Викт. Соболевъ (дѣтск. и внутр.), Капцевича, 18; Евг. Сем. Сорокинъ (внутр., кожн., сиф., венер., мочеп. и анализъ), Томская, 18, тел. 378; С. В. Сорокина (жен., внутр.), Ант., 12; В. Ф. Соколова (жен. внутр.), Воздв., 48; А. А. Татуръ (внутр. дѣт.), уг. Перев. и Стан., Кон. Іос. Тарутинъ (глазн.), фельдш. школа; Ник. Матв. Хаймовичъ (дѣтск. и венер.), Войск., 21; Ник. Алдр. Хохряковъ (внутр. и хирург.), уг. Новой и Часовит.; К. И. Чуловскій (внутр.), Надежд., 17; Мак. Марк. Шершевскій (внут., жен. и дѣт.), Думская, 17, тел. 277; Исаак. Марк. Шершевскій (внутр., жен. и дѣт.), Никольскій пр., д. Ливановой, тел. 268; Артуръ Ив. Фогель (жен. и хирург.), Надежд., 73; А. А. Фокинъ (внут., дѣт., венер.), Полков., 47; К. Г. Яцкинъ (нервныя), Люб., д. Шаниной; В. Ѳеоктистовъ (изсл. мокроты, мочи, крови), Почт., тел. 279. *Зубные врачи:* Сер. Ив. Зинина, уг. Екат. и Кап., 21; Сара Сол. Кабалкина. Думск., 5; Аделаида Алдр. Кеслеръ, Артиллер., 25; Елена Ал. Коростелева, уг. Полков. и Плотн., 8; Абр. Л. Кригеръ, Томск., 9; Ал-ра Іос. Круковская, Вагинская, 14; Ив. Ег. Кушневскій, уг. Войск. и Плот.; Таисія Мих. Мельникова, Б.-Ивановская, 35; Ив. Вас. Милюковъ, Тобольская, с. д.; Вѣра Вл. Никольская, Томская, 8; Арк. Сем. Перахъ, Томская, д. Голландскаго; Марія Тар. Рачева, Атаман., д. Боброва; Мендель Ицк. Фильней, уг. Атаман. и Русиновской, д. Сибир. торг. банка; Юлія Ив. Чуловская, Надежд., 17; Ек. Ник. Шабалтасъ, Атаман. хут., Волошинская, д. Ридикульцева; Вѣра Пав. Шиморъ, Капц., 17. *Ветеринарные врачи:* Алдр. Фед. Дорофеевъ, Банная, 31; Алдр. Гер. Дубницкій, ветер.-фельдш. школа; Алдр. Алдр. Кулешовъ, зд. лаборат.; Мих. Алдр. Ларіоновъ, Полков., 39; Мих. Як. Нечаевъ, уг. Тоб. и Блох.; Вас. Пет. Пречистенскій, Омская, 11; Кон. Ник. Реезе, Главноупр., 25; Юлій Ив. Текеръ, ветер.-фельдш. школа; Ис. Ник. Цетлинъ, Учебная, тел. 442. *Адвокатура:* Присяжные повѣренные: Леон. Петр. Голубъ, Семинар., д. Панкова; Григ. Вас. Григорьевъ, уг. Вар-

лам. и Каинской, 53—12; Абр. Сол. Кабалкинъ, Почт., с. д.; Алдр. Сол. Кабалкинъ, Думская, с. д.; Даніилъ Сем. Каргаловъ, Лагерная, 63; Вал. Андр. Колосовъ, Варлам., 47; Георг. Мих. Котляровъ, Часов., 25; Ааронъ Мих. Маріупольскій, уг. Часовит. и Думской; Влад. Орест. Петропавловскій, Часовит., 33. Ив. Авксент. Поваренныхъ, Степная, д. Савичъ; Ефр. Гр. Рахмиловичъ, Томская, 20; Влад. Паллад. Россинскій, Никольскій пр., 3; Алдр. Ник. Рушковскій, Войск., 6; Никол. Алексѣев. Титовъ, Надежд., 49. Помощники присяжныхъ повѣренныхъ: Як. Меер. Аароновъ, Кокуйск., 42; Ив. Пав. Алексѣевъ, Екатер., 26; Шамай Абр. Губергрицъ, Старом., 5; Алексѣй Алекс. Ефимовъ, Базарная пл., город. аптека; Сер. Ильичъ Кандауровъ, Думская, д. Борисова; Моисей Як. Владницкій, уг. Слобод. и Непр., д. Пальчикова; Петръ Ив. Кортусовъ, Главноупр., 6; Ник. Ник. Крыловъ, Никольск. пр., 21; Алдр. Вас. Матцковъ, Атам. хут.; Кн. Игорь Викт. Мещерскій, ст. Омскъ; Серг. Мих. Нѣмчиновъ, Томская, 82; Кон. Андр. Поповъ, Часовит., 35; Викт. Кон. Потебня, Петроградскія номера; Серг. Стеф. Пущеровскій, Слобод., д. Лейбовича; Никол. Пав. Сосновскій, Никол. пр., с. д.; Леонъ Леон. Стефановичъ; Евг. Ив. Усановичъ, Базарн. пл., д. жен. гимн.; Всев. Петр. Шипилинъ, Костельная, 5; Вяч. Пет. Шипилинъ, Костельная, 5; Исай Леонт. Янкелевичъ, Почт., с. д.

Фирма основана въ 1902 г.

КОНСТ. МАЙЕРЪ и К-о.

Омскъ, Александровская ул. № 27.

Фирма основана въ 1902 г.

Оптовая продажа сельскохозяйственныхъ машинъ и орудій.

ГЛАВНЫЕ ПРЕДСТАВИТЕЛИ:

Завода Земледѣльческихъ Орудій
РУД. САККЪ
Лейпцигъ — Плагвитцъ.
(Плуги, бороны и сѣялки съ дисковыми и южно-русскими сошниками собственной конструкціи).

Акціонернаго Общества
ГЕНРИХЪ ШРЕДЕРЪ,
Гальбштабъ.
(Нефтяные двигатели «Донъ-Карлосъ»).

Машиностроительнаго Завода
И. З. ГУРЕВИЧЪ
въ Херсонѣ и Каховкѣ
(Жатки-добогрѣйки и буккера).

Тріэростроительнаго Завода
ШНЕЙДЕРЪ и ВЕРНЕРЪ
Дрезденъ—Нейштадтъ.

и другихъ заводовъ

Главный Складъ Пишущихъ Машинъ: „СМИСЪ-ПРЕМЬЕРЪ“ и ЭРИКА“.

Торгово-промышленныя предпріятія.

Автомобили и принадл.

Мартенсъ, І. В. Сѣнная, с. д.
Международ. К°, Тарская, д. Айзенъ.
Петерсъ, Б. К. и К°, Бутырская, тел. 206.
Райзеръ, Г. Я., Бутырская, 11, тел. 371.
Томсенъ, Т. Н., уг. Банн. и Бутыр., тел. 501.
Эмиль Гамринъ. Сѣнная, д. Эннсъ.
„Энергія“ (А. А. Жуковъ). См. об. на 2 стран., поз. тек.

Агент. и торг.-ком. конторы.

Алифановъ, И. Д. Биржа—Хлѣбн. операціи.
Божичко, А. Я. Набережн. с. д.
„Гергардъ и Гей“, Акціонерное Общество, телефонъ 204.
Гольцманъ, бр., уг. Думской и Часовит., тел. 356.
Гарнье, Н. Ф., Екатерининская, 24.
Заковскій, Г. И., Тарская, 7, тел. 506.
Исетскій, Г. И. Томская, 40.
Логиновъ, Ф. И., 2-й взводъ, тел. 26.

Календарь-Справочникъ
ЛѢСОПРОМЫШЛЕННИКА
— на 1914 годъ. —

Цѣна Календаря-Справочника въ переплетѣ 2 руб.

Тарифъ за объявленія послѣ текста:

1/1	стран.	40 руб. — к.
1/2	»	22 » — »
1/4	»	12 » — »
1/8	»	7 » — »

Передъ текстомъ на 25% дороже, среди текста на 50% дороже.

СЪ ТРЕБОВАНІЯМИ ОБРАЩАТЬСЯ:

КОНТОРА ЖУРНАЛА «ЛѢСОПРОМЫШЛЕННИКЪ»

СПБ., Невскій пр., 92, кв. 1. Телеф. 199-24.

Телеграфный адресъ: **СПБургъ—Лѣсоземельное.**

5-й годъ изд. **ЕЖЕНЕДѢЛЬНЫЙ ЖУРНАЛЪ** 5-й годъ изд.

ЛѢСНОЙ ТОРГОВЛИ и ПРОМЫШЛЕННОСТИ

„ЛѢСОПРОМЫШЛЕННИКЪ"

Журналъ выходитъ при ближайшемъ участіи практическихъ и научныхъ дѣятелей лѣсного дѣла.

ПОСТОЯННЫЕ ОТДѢЛЫ: статьи по основнымъ и текущимъ вопросамъ лѣсной торговли, промышленности и деревообрабатывающей техники, цѣны на лѣсъ, сдѣлки на лѣсъ, результаты торговъ, корреспонденціи изъ главныхъ лѣсопромышленныхъ центровъ, хроника русская и иностранная, фрахты, отдѣлъ лѣсной технологіи, изъ бюллет. справ. части по внѣшней торговлѣ, правительственныя распоряженія, почтовый ящикъ.

Справочные отдѣлы—лѣсопильнаго дѣла, желѣзнодорожныхъ тарифовъ, исковъ къ жел. дор. и т. п. **Отвѣты подписчикамъ безплатно.** Годовые подписчики получаютъ при доплатѣ 1 р. 20 к. „Календарь-справочникъ Лѣсопромышленника" на 1914 г.

ПОДПИСНАЯ ЦѢНА. 6 р. въ г., 3 р. за 1/2 г., отдѣльный № 15 к.

Редакція и Контора: **СПБ. Невскій, 92., кв. 1.**

Телефонъ 199—24.

ПРОСПЕКТЫ и ПРОБНЫЕ НОМЕРА БЕЗПЛАТНО.

Редакторъ-издатель А. П. БАБКИНЪ.

1000

ВЫСШИХЪ НАГРАДЪ ПОЛУЧЕНО
= за исключительныя =
достоинства сепараторовъ.

ТОВАРИЩЕСТВО

„АЛЬФА
г. Омскъ, Акмол. Обл.
МАСЛОБОЙКИ и МАСЛО-ОБРАБОТНИКИ.
Проспекты и Прейс-

НОБЕЛЬ“
Никольская пл., с. д.
ЛУЧШІЯ ПРИНАД. ДЛЯ МОЛОЧН. ХОЗЯЙСТВА.
куранты—безплатно.

ПЛАНЪ г. ОМСКА.

Раянинъ, Д., Ново-Омскъ (прод. зем. уч.).
Суворовъ, Г. М., уг. Нов. и Берегов. тел. 377.
Терпъ, А. Ю., Главноуправл., 16, тел. 600.
Уфинцевъ, А. Н., Екатерин. с. д.
Чечеткинъ, В. А., Банная, 53.
Чудиновъ, И. Г. Предст. „Сибирск. Ежегодника", издатель справ. книги. „Торг.-Пром. Омскъ", Страховыя операціи и пр.

Азбестъ.

Нольте, О., Вагинская ул.
Феттеръ и Гинкель, Акц. О-во.

Азіатскіе товары.

Суворовъ, Г. М. (фрукты персидскіе), тел. 377.
Утегановъ, Н. М., Центральный базаръ.

Аптекарскіе товары.

Антипинъ, Д. А., Тобольск., 14.
Вавилова, М. В., Бутырская, д. Красильникова.
Кури, В. В., Атаманская ул.
Медицинск. О-ва, Дворцовая, д. Чернавина.
Розенплентеръ, Э. Ф., Любинскій пр.
Романовская, Ю. А., Бутырская ул.
Феттеръ и Гинкель, Акц. О-во.
Шульцъ, К. И., Томская ул.

Аптеки.

„Войсковая", уг. Артилл. и Русиновск., с. д.
„Городская", Базарная пл., с. д.
„Медицинскаго О-ва", Любинск. пр., д. Волкова.
„Новая Аптека", уг. Почтов. и Аптечн.
„Старая аптека", Тарская ул.
Стаугайтисъ, И., Атаманская, 7.
Эльясонъ, М. Е., уг. Екатер. и Капцевичевой ул.
Явельбергъ, И. Ф., Учебная, 12.

Арматура.

Липфертъ, Э. и Мазингъ, А., т/д.
Мальцовск. зав., Акц. О-во (чугунн. части).
Нольте, О. Г., Вагинская, с. д.
Феттеръ, Н. и Гинкель, Е., Акц. О-во, Любинс. пр.

Артели.

Артель отвѣтственныхъ служащихъ, Дворцовая, д. Батюшкина.
Русская Арт. Комисс-въ (пок. и прод. недвиж.).
1-я Сибирская Артель.

Бакалейные товары.

Алексѣевъ, М. И., Фабричн., д. Богомолова.
Аржаниковъ, С. Ѳ., Центр. баз.
Аксеновъ, Ѳ. А., Сѣверная, д. Грузина.
„Афонинъ, С. И.", Базарн. пл., д. Липатникова.
Бычковъ, В. И., Центр. баз.
Болдыревъ, М. С., Лагерная, с. д.
Бондаренко, Л. А., уг. Баронск. и Госпит.
Вороновъ, В. П., уг. Слободской и Непроѣзжей.
Васильевъ, Г. А., Госпитальная ул., с. д.
Верниковскій, В. А., Никольск., д. Ярышко.
Гамановъ, П. Н., Томская, д. Гущина.
Двингель, И. М., Центр. базаръ.
Дмитріева, П. Н., Томская, д. Тюниковой.
Дороховъ, С. І., Гасфортовск., с. д.
Давыдова, Е. М., Полковая, д. Грязнова.
Егоровъ, А. Е., Варламовск., с. д.
Жениховъ, Г. И., Екатер. ул.
Жолобовъ, С. В., Баронская, д. Садыкъ-Оглы.
Ивановъ, С. Н., Думская, д. Буланова.
Колмакова, А. С., Скорбященская, с. д.
Коганъ, Ф. М., Капцев., д. Санина.
Коновалова, П. И., Тобольская, д. Ушакова.
Кучукъ, П. И., Волошинская, д. Скуратовичъ.
Королевъ, П. Е., Болотная, с. д.
Климова, Е. А., Никольск. пер., 34.
Калашникова, Ю. М., Артиллер., с. д.
Килиновъ, І. М., Садовая, д. Братчева.
Колупаевъ, Н. М., Капцев., д. Кущенко.
Кошкинъ, И. С., Баронская, д. Затуринскаго.
Колмакова, А. С., Скорбящ., с. д.
Конусова, П. И., Мельничная, с. д.
Карпушинъ, Я. К., Центр. баз.
Калашникова, Ю. М., Артил., с. д.
Кололова, П. К., Новая, д. Шевелева.
Королькова, Е. П., Центр. базаръ.
Кузьмичева, К. А., Центр. базаръ.
Ложникова, Ф. В., Бутырская, д. Шпикова.
Мамонтова, В. М., Тарская, с. д.
Маннафовы, бр. С. и Г., т/д.
Муратова, А. Н., Фабричн., д. Соболева.

Мальцовъ, А. И., Вагинская, д. Кузнецова.
Медвѣдевъ, П. Н., Анциферск., д. Дмитріева.
Михайловъ, В. Е., Бытурск., д. Томчикъ.
Миляевъ, А. Г., Атаманск., с. д.
Михайловъ, В. Е., Бутырск. ул., с. д.
Мягковъ, Ф. В. съ С-ми, т/д. См. об. на 25 стр. поз. тек.
Овчинникова, А. Д., Кривощековская, д. Аксенова.
Поповъ, В. А., Думск., д. Ѳомина.
Погадаевъ, А. Я., Томск., д. Пахотина.
Родіонова, Е. К., Банн., д. Путинцева.
Ростомянцъ, Б. К., Дворцовая ул., д. Батюшкина.
Селезневъ, А. П., Атаманск. ул.
Соловьева, Е. П., Атаманск., д. Русинова.
Сометникъ, И. М., Любинск. пр., д. Шаниной.
Соколова, М. С., Скорбящ., с. д.
Сардакова, Е. А., Госпитальн., с. д.
Сошина, Н. Н., Перевозн., с. д.
Селиверстова, Д. С., Капцев., с. д.
Сухомлиновъ, Ѳ. Ѳ., Томск., с. д.
Ткачева, Е. П., Кривощековск., д. Болтеева.
Таскинъ, С. Е., Тарск., с. д.
Тереховъ, И. Е., Центр. баз.
Тригуловъ, С. К., Атаман., д. Иванова.
Уткина, Е. П., Варламовск., д. Ладыгина.
Фоминская, П. Т., Центр. баз.
Худишкина, А. Т., Тарск., д. Великопольской.
Чистякова, М. И., Артиллерійск., д. Сѣдѣльниковой.
Чудиновъ, Ѳ. М., уг. Томской и Параск.
Чердынцевъ, В. Г., Екатеринин., д. Чугурова.
Черепановъ, С. Н., Атаманск., д. Безрукова.
Шеглова, А. К., Лѣсная, с. д.

Бани.

Варламовъ, Кадышевск. часть, 2-я Подъяч.
Колпаковъ, А. С., Банная ул.
Кравцевъ, И. П., Атаманск. хут.
Центральныя Торговыя, Часовит. ул.

Банки и кред. учрежденія.

Городской Общественный.
Государств. Банкъ, Отдѣл.
„Волжско-Камскій Коммерческій". Упр. Двинянинов.
„Нижегородско-Самарскій Земельн.". Аг. К. А. Гриневицкій.
О-во Взаимн. Кредита.
„Русскій для Внѣшней Торговли". Упр. К. А. Гриневицкій.
„Русско-Азіатскій", Любинск. пр.
„Сибирскій Торговый". Упр. П. Д. Подшиваловъ.
„Яросл.-Костромской Земельный". Аг. Ф. М. Ветохинъ.

Брезенты.

„Гельферихъ-Саде", М., Т-во, Соборная пл.
Нольте, О. Г., уг. Вагинской и Перфил., тел. 321.
„Проводникъ", Т-во, Любинскій пр.
„Работникъ", Т-во, Александровская.
Рандрупъ, С. Х., Бутырская, с. д., телеф. 24-147-89.
„Сибирская К°", Гасфортовская.

Бумага писчая, оберточная и пр.

Елизаровъ, И. Н., Центральн. баз., тел. 40.
Ефимовы, бр., Базарн я пл., тел. 376.
Овсяниковы, бр. и А. Ганшинъ съ С-ми, Т-во, Центральн. баз.
Левинъ, М. В., Любинскій пр., тел. 200.
Мягковъ, Ф. В. съ С-ми, т/д., Базарн. пл., тел. 118.
Макаровъ, Т. Е. и К°, Т-во, Атаманская, тел. 601.
Феттеръ и Гинкель, Акц. О-во

Бѣлье.

Овсяниковы, бр. и А. Ганшинъ съ С-ми, т/д., Любинск. пр.
Сапуновъ, Н. С., Центральн. баз., д. Липатникова.
Уринъ и Штернъ, Т-во, Любинск., д. Шкроева.
Шанинъ, М. А., Любинскій пр.
Эрлихъ, бр., т/д., Дворцов. ул.

Бюро разныя.

Бюро переплетн. Влад. Солнцевъ.
Зуевъ, А. Л., Слободская, д. 7/12 (техническое).
Нольте, О. Г. (техн. промышл.).
Ясаковъ, А. Я., Кладбищенская, уг. Баронской, 81 (похоронное).

Велосипеды.

Березинъ, Н. И., Дворцовая, д. Черновина.
Майеръ, К. и К°, Губернаторск., тел. 167
„Машины и части", контора, Почт. пл., тел. 288.
Овсянниковы, бр. и А. Ганшинъ съ С-ми, т/д., Люблинскій пр.
Райзеръ, Г. Я., Бутырская, с. д.
Рандрупъ, С. Х., Бутырская, с. д., тел. 24-77-59.
Томсенъ, Т. Н., уг. Банной и Бутырской, тел. 501.

Шанина, М. А., Любинскій пр., с. д., тел. 404.
Шапиро, А. Г., Атаманская, уг. Волковской.
Эрлихъ, бр., Дворцовая, д. Батюшкина, тел. 65.

Веревка, мотоусъ и шпагатъ.

Винсъ, І. И., 2-й взвозъ, с. д.
Липатниковъ, П. А., Центр. баз. и 1-й взвозъ, с. д. (оптомъ).
Нольте, О. Г., Любинскій пр., с. д.
Феттеръ и Гинкель, Акц. О-во.
Шаклинъ, Н И., Центр. баз.

Винно-гастрон. и колон. товары.

„Афонинъ, С. И.", Базарная, д. Липатникова.
Булатовъ, А. Н., Тобольская, д. Солдатенкова.
Бальцеровскій, І. Т., Скорбященск., д. Чечеровой.
Божичко, А. Набережн. с. д.
Витковскій, В. В., Тобольская, тел. 323.
Гладышевъ, Н. В., Томская, отд. зд. гор. театра.
Дранишниковъ, И. и П. Усовъ, т/д., Любинскій пр., д. Н-ковъ Кольбакова.
Жениховъ, Ст. И., Скорбященск., д. Ланщикова.
Желновичъ, И. Л., уг. Думской и Шкроевской.
Каминскій, Ф. И., Капцевич., с. д.
Маннафовы, С. и Г., бр., т/д., Любинскій пр.
Масленниковъ, В. Н., Атаманская, д. Ремезова.
Михайловъ, В. Е., Бутырская, с. д.
Пахомова, Н. Г., уг. Лагерной и Плотниковской.
Пенявскій, І. В., Капцевичева, д. Айзина.
Пинягинъ, Г. М., Скорбященская, д. Бобовникова.
Пономарева, В. А., Атаманская, с. д.
Прусова, Л. И., Бутырская, д. Полушаринова.
Ростомянцъ, Б. К., Дворцовая, д. Батюшкина.
Сометникъ, М. С., Любинскій пр.
Селезневъ, А. П., Атаманская ул.
Тереховъ, Г. В., противъ пристани, д. Батюшкина.
Черняевъ, З. Н. и К°, Т-во, Дворцовая, д. Зайцева.
Шестериковъ, А. И., Лагерная.
Щербининъ, А. П. и К°, Т-во, Бутыр., с. д., отд. Тобол.

Виноторговли.

„Аракъ", погребъ, Губернаторская, д. Айзина.
Воронцовъ-Дашковъ, графъ, Дворцовая ул. (складъ).
Дранишниковъ, И. и И. Усовъ, т/д., Любинскій пр., д. Н-ковъ, Кольбакова.
Ждановъ, Т. Т., Базарн. пл., д. Конева.
„Замокъ Тамары", у Коммерч клуба.
„Каспій", Дворцовая, противъ Кад. корп.
„Казбекъ", Дворцовая, д. Баранова.
Ростомянцъ, Б. К., Дворцовая пл.
Селезневъ, А. П., Атаманск. ул.
„Удѣльнаго вѣдомства", 2 взвозъ, Центр. баз.
Черняевъ, З. Н. и К°, Т-во, Дворцов. пл.
„Хуторокъ", Бар. Штейнгель, Дворцовская пл.

Галантерейные товары.

Березинъ, Н. И., Дворцовая ул.
Винсъ, П. И., Мокрое, 2-й взвозъ.
Горскій, В. А., Центр. баз.
Гарсковы, бр., Центр. баз.
Гранковская, Е. Б., Атаманская, д. Жур. влева.
Галимовъ, Ф., Центр. баз.
Ивановъ, Г. А., Центр. баз.
Меріинъ, А. Б., Любин. пр.
Митькинъ, Д. В., Центр. баз.
Овсянниковы, бр. и А. Ганшинъ, съ С-ми, Т-во, Любинскій пр., с. д., тел. 15, (оптомъ).
Притулинъ, Ив. Ст., Центр. бас.
Сометникъ, В. С., Любинскій пр., д. Чирикова.
Сапуновъ, Н. С., Центр. баз., д. Липатникова, тел. 432.
Сыромятникова, Е. И., Любинскій пр., д. Кузьмина.
Сырчинъ и К°, Центр. баз.
Ткаченко, В. П., Центр. баз.
Шанина, М. А., Любинскій пр., тел. 40.
Широченскій, П. И., Гасфорт. ул., д. Шустова.
Эрлихъ, бр., Дворцовая, д. Батюшкина.

Гостиницы и номера для пріѣзж.

Богдановой. Вагинская, с. д.
„Европа", Дворцовая, 8, тел. 56. Влад. П. А. Малаховъ.
„Кавказскіе", Гасфорт., 21, тел. 569. Владѣл. М. Г. Коващенко.
„Коммерческіе", Костельн., 5, тел. 127. Влад. Е. И. Лапкинъ.
„Метрополь". Вагинск. ул.
„Москва", уг. Бут. и Маріин. Влад. Е. И. Лапкинъ.
„Московскіе", уг. Вѣсов. и Грязн., 6, тел. 173. Влад. А. Л. Тарабаевъ.

„Нагасаки", Томск., 16. Влад. П. К. Кохъ
„Петроградскіе", Степн., 65, тел. 306. Владѣл. А. Ляховичъ.
„Россія", Любин., д. Грязнова, тел. 382. Вл-цы: Т-во П. Д. Сургутскій и К°.
„Сибирскіе", Томск., 6, тел. 117. Влад. А. И. Турыгинъ.
„Столичные", Томск., 17, тел. 166. Влад. М. Бининъ.
„Таврическіе", Сѣн., 27, тел. 454. Влад. М. И. Гераѣимовъ.
„Торговые", уг. Гасф. и Грязн., тел. 286. Влад. Г. В. Егоровъ.
„Центральные", Томск., 14., тел. 410. Влад. И. Я. Котте.

Граверное заведеніе.

Эдельманъ, А. П., Атаманская, 3.

Граммофоны.

Березинъ, Н. И., Дворцовая ул.
„Граммофонъ", Акц. О-во, Любин. пр.
„Музыкальная К°", Дворцовая ул.
Овсянниковы, бр., и А. Ганшинъ съ С-ми, Т-во, Любинск. пр.

Гробовщики.

Калининъ, І. И., Никольскій пр., д. Щеглова.
Мироновъ, Никольскій пр., 55.
Ясаковъ, А. Я., Кладбищенская, с. д.

Дамскія и дѣтскія шляпы.

Линевичъ, Ф. Г., прот, пристани.
Овсянниковы, бр., и А. Ганшинъ съ С-ми, Т-во.
Пантофель, И. А., Атаманская, д. Кабалкина.
Поповъ, А. В. и К°, Дворцовая ул.
Русанова, А. А., Дворцовая, д. Батюшкина.
Шанина, М. А., Любинскій пр., с. д.
Эрлихъ, бр., т/д., Дворцовая, д. Батюшкина.

Двигатели нефтяные и пр.

Гамринъ, Эмиль, техническая контора, Мокрое, Сѣнная, д. Эннсъ, № 22, представитель шведск. двиг. Болиндеръ.
Винандъ, Карлъ, Интенд. площадь, представитель двигателей „Отто-Дейцъ".
„Гельферихъ-Саде, М., Т-во, уг. Тарской и Александр., с. д.
Геннингъ, Юлій, Александр., 20. Смотри объявл. на 8 стран. поз. тек.
Ланге, Ф. Ф., Часовитинская ул., тел. 64.
Липгартъ, Эмиль и К°, т/д., уголъ Бутыр. и Сергѣевск. ул.
Липфертъ, Э., и Мазингъ, А., т/д., представители двигателей Акціонеръ-Гилле. (Дрезденъ).
Мальцовскіе заводы, Акц. О-во (правленіе въ Петроградѣ, заводы въ с. Дятьково, Орловской губ.), Любинскій пр., домъ Ганшиныхъ, тел. 472.
Майеръ, Конст. и К°, Александ., 27.
„Международ. К°", жатв. машинъ, тел. 292. Нефт. двиг. „Экономъ".
Нольте, О. Г., техническая контора.
Пересел. Упр. каз. скл., Любинск. пр.
Петерсъ, Б. К., и К°, Почтовая, 20.
„Работникъ", Т-во, Александр. ул., представители заводовъ: Коломенскаго, Тва „Добровы и Набгольцъ", „Рансомъ, Смисъ и Джефферисъ", Массей Гаррисъ", „Густавъ Листъ" и др.

РАЙЗЕРЪ, Г. Я. Бутырская ул. № 11. «БЕНЦЪ» и «БРОНСЪ» (Brons).

„Сильвергельмъи Ульгренъ". Александровская, 22. См. об. на 13 стр., поз. тек.
„Столль, В. Г., и К°, Т-во, Интендан. пл. Исключ. представительство: двигат. „Патентъ Дизель", Мельничн. машинъ завода „Лютеръ" и др.
Феттеръ, Н. и Е., Гинкель, Акц. О-во, Любинскій пр.
Эльворти, Р. и Т., Акц. О-во, Любинскій пр. Главные представители: локомоб. завода Ричардъ Гарретъ и С-вья (Англія) и англ. нефтян. двигат. „Блэкстонъ".
„Энергія" (А. А. Жуковъ). См. об. на 2 стран., поз. тек.
Эртъ, Р. К., т/д., Надеждинская, 65 Генер. предст. нефтян. двигател. „Рекордъ", (зав. Рустонъ, Прокторъ и К°).

Дрань штукатурная.

Русановъ, А. К., Сѣнная, д. Кузьмина.
Чистяковъ, С. Ф., Сѣнная, с. д.

Дрова.

Балыковъ, К. и К°, Лѣсопром. Т-во, Соборн. пл., тел. 508.
Бѣлкинъ, А. С. и К°, Тов. парох., Губернаторская, 5, тел. 349.
Гутермахеръ, Н. и К°, Т-во, Томская ул., с. д., тел. 368.
Жернаковъ, В. Л., Лѣсопром. контора.
Перес. Упр. Лѣсн. скл., Станичная, домъ Чарнецкаго.
Тобольск. Каз. лѣсн. скл, Завьял., 37.

Желѣзо.

Алапаевск. заводовъ, Берегов. ул., представитель Н. И. Глизманъ.
Богосл. Горнозавод. О-ва, Управл. Д. Н. Добрининъ, Главноуправл. пл., См. объявл. позади текста.
Вогау и К°, т/д., Любинскій пр., с. д.
Выксунск. Горн. зав. О-во, агентъ И. А. Молодыхъ.
Зайцева, А. А., Центральный базаръ.
Лимоновъ, А. К., „ „
Липатниковъ, П. А., Центральн. базаръ, с. д.
Феттеръ и Гинкель, Акц. О-во., Любин. пр.

Жировые товары.

Гутермахеръ, Н. и К°, Т-во, Томская ул., с. д., тел. 368.
Зайцевъ, М. С. съ С-ми, т.д.
Кочуринъ и Лерманъ, т/д., Учебная ул.
Маркусъ, С. Л., Томская, д. Мальтихской.
Силинъ, Т. А., Больничный пер., домъ Лузгина.
Утегановъ, Ш. А., Учебная, с. д.

Землед. орудія, машины и прин. молочн.-хоз. и маслодѣлія.

„Адріансъ Платъ и К°, Интендант. пл.
Альфа-Нобель, т/д., Омск. Отдѣл. Управ. Э. К. Штиглицъ. См. об. пер. план. г. Омска.
Бретманъ, И. И., уг. Бутырской и Банной.
Винандъ, К., технич. контора, Интенд. пл., д. Сараевой, тел. 27, Довѣренный, Г. Г. Гаммъ.
Винсъ, П. И., Второй взвозъ.
Гамринъ, Эмиль, Мокрое, Сѣнная, домъ Эннсъ, тел. 326.
„Гельферихъ-Саде, М.“, Т-во, тел. 218.
Геннингъ, Юлій. Смотри объявл. на 8 стран. поз. тек.
„Генъ, И. И.“, Акціонер. О-во, (Одесса), Омскіе представители: Акц. О-во, Р. и Т. Эльворти.
„Гріевзъ, Джонъ и К°“, Анон. О-во, (Бердянскъ), довѣр. А. М. Татариновъ, завѣд. складомъ П. А. Князевъ.
„Донскіе, А. и Л., бр.“, (г. Николаевскъ, Херс. г.), представителемъ ихъ сост. Омск. Отд. Ан. Общ. „Джонъ Гріевзъ и К°.
Ивановъ, И. Т. (части), Интенд. пл.
Коппъ, А. Я., представителемъ его для Сибири сост. Акц. О-во, Р. и Т. Эльворти.
Липгартъ, Эмиль и К°, Т-во, (Москва), уг. Бутырск. и Сергѣевск. Управл. Отд. А. А. Беттанъ, тел. 291.
Львовскій, Л. Л., Мясная ул.
Майеръ, Конст. и К°, Александр. 27, представители Руд. Саккъ, зав. И. З. Гуревичъ (Херсонъ) и др.
Мальцовскіе Зав., Акц. О-во, Любинск. пр., д. Ганшиныхъ, тел. 472.
Мартенсъ, Г. В., Сѣнная, с. д.
„Междун. К° жатв. машинъ“, уг. Тарск. и Маріинск., тел. 292, Директоръ А. Ф. Рейнеке.
Могилевскій. Г. В., Интенд. пл., тел. 127.
Пересел. Упр. каз. скл., Любинскій пр.
Петерсенъ, Б. К. и К°, Почтовая, 20.
Петрушевскій, В. Л., тел. 291, представ. фирмы „Осборнъ“.
„Работникъ“, Т-во, Александр., тел. 445. Инспект. Сибирск. отд. — В. Г. Мостицкій.
Рандрупъ, С. Х., Бутырская, с. д. Собств. заводъ плуговъ. См. об. впер. текста.
„Сибирская К°“, Гасфорт., с. д., тел. 394.
Сильвергельмъ и Ульгренъ (фабр. складъ шведск. с.-х. машинъ), Александр., 22. См. об. на 13-й стр. поз. текста.
„Столль, В. Г. и К°“, Т-во, Интенд. пл., тел. 233, представители заводовъ: „Макъ Кормикъ“, Фильвертъ и Дѣдинъ, Фуксъ (лобогрѣйки), Закштейна (хода) и др.
Феттеръ и Гинкель, Акц. О-во.
„Эккертъ, Г. Ф.“, Акц. О-во, тел. 452; Управл. Л. П. Лебедевъ.
Эльворти, Р. и Т., Акц. О-во, Любинск., тел. 478; Главноупр. для Сибири — И. М. Кауллъ, Надежд., 47, тел. 544 и 269. Состоятъ главн. представит. заводовъ: А. Я. Коппъ (Александровскъ, Екатер. губ.) и Акц. О-во, „И. И. Генъ“ (Одесса).
Эрлангеръ, Ант. и К°, Т-во, Александр., 16, тел. 491; Завѣд. отд.— М. В. Гецевичъ.
Эртъ, Р. К., т/д., Надежд., 65, тел. 256.
„Энергія“ (А. А. Жуковъ). См. об. на 2 стр. поз. текста.

Золотыя и серебр. вещи.

Ефимовы, бр., т/д., Базарная пл.
„Женева“, Дворцов., д. Батюшкина.
Зильбертъ, Г. Х., Госфорт.
Красныхъ, Г. М., Люблинск. пр.
Овсянниковы, бр. и А. Ганшинъ съ С-ми, Т-во, Чернавинск., д. Ганшиныхъ.
Пантофель, Г. А., Любинск. пр.

Румшъ, И. И., Т-во, Дворцовая, пр. моста.
Рыбаковъ, Г. Ф., Атаманская, с. д.
Шанина, М. А., Любинск. пр.

Игрушки.

Вятск. Губ. Земство, Базарная пл.
„Дѣтскій міръ" (П. В. Писановъ и Е. Кононовъ), Центр. баз.
Елизаровъ, И. Н., Центр. пл., тел. 41.
Ефимовы, бр. и К°, т/д., Базарная пл.
„Любая вещь", магазинъ, Дворцовая.
Сапуновъ, Н. С., Центр. баз., д. Липатникова.
Сыромятниковъ, С. А., Любинск. пр.
Овсянниковы, бр. и А. Ганшинъ съ С-ми, Т-во.
Феттеръ и Гинкель, Акц. О-во, Любин. пр.

Известь.

Васильевъ, Т. А., Думская, 54.
Печокасъ, А. И., Станичная ул.
Русановъ, А. К., Т-во, Сѣнная, 14.
Чистяковъ, С. Ф., Сѣнная ул.
Шестаковъ, Варламовск., 50, тел. 98.

Издательства.

„Иртышъ", Типорг. (Омскій Вѣстникъ)".
Познеръ, І. М. („Омск. Телеграфъ").
„Рекламное". (Исетскій, Чудиновъ и Компанія).

Искусственныя воды.

„Баварія", Т-во. Заводъ.
Злоказова, Ф. А., Н-ки, уг. Томил. и Екатер., 8.
Маріупольскій, Миней и К°, тел. 57.
Чистяковъ, С. Ф. Сѣнная, с. д.

Каменный уголь.

Судженск. копей, А. Михельсонъ, Станичная ул.; Зав. складомъ—А. И. Печокасъ.

Канцел. и писч. товары.

Александровъ, А. С., ряд. съ Коммерч. кл.
Васильевъ, Н. И., Капцевич. ул.
Вахрушевъ, И. Е. Центральн. баз.
Елизаровъ, И. Н., прот. Гор. театра.
Левинъ, М. В., Любинск. пр.
Макаровъ, Е. и К°, Т-во, Атам. ул.
Савельевъ, С. Атаманск. ул.
Феттеръ, Н. и Е. Гинкель, Акц. О-во, Любинск. пр.

Керосино-калильное освѣщеніе.

Феттеръ и Гинкель, Акц. О-во, Любинскій пр.

Керосинъ и смазочныя масла.

Мягковъ, Ф. В., съ С-ми, т/д., Центр. баз., тел. 118.
Нобель, бр., Т-во, Базарн. пл., домъ Зайцевой, См. объявл. впереди текста.
Шитовъ, А., т/д.

Кирпичедѣлат. заводы.

Алексѣевъ, Д. Г., Слободскій выгонъ.
Боборыкинъ, М. И. „ „
Богаткинъ, И. В., Бутырскій „
Бѣляевъ, И. Т., Слободскій „
Вартминскій, Г. М., Бутырскій „
Голенковъ, А. А., Наб. Иртыша.
Гришаевъ, М. С., Слободск. выгонъ.
Демидовъ, Д. И., уг. Сирот. и Коз. пер.
Кандауровъ, М. Н., Бутырскій выгонъ.
Лукинъ, Т. Н., „ „
Поповъ, Г. И., „ „
Рыжковъ, В. А., „ „
Степановъ, В. И., на бер. р, Иртыша.
Степановъ, В. И., Бутырскій выгонъ.
Степановъ, В. И., Слободскій „
и мн. друг.

Кирпичъ, глина и алебастръ.

Васильевъ, Т. А., Думская, с. д.
Чистяковъ, С. Ф., Сѣнная ул., с. д.

Кіоски книжно-газетные.

Жарковъ, П. К., Дворцовая ул.
Ивановы, Бр. около Мужск. Гимн.
Чудиновъ, И. Г. и К°. Около 1-й Жен. Гимн.

Книжные магазины.

Александровъ, А. С., ряд. съ Ком. клуб.
Вахрушевъ, Е. И., прот. Гор. театра.
Жарковъ, П. К. Кіоскъ, у моста.
Левинъ, М. В., Любинск. пр.
„Т-во Сибирск. Экспед. печати". (Влад. І. Л. Синицынъ), уг. Путницевск., и Конюш. 12—25.
Шайфутдиновъ, Х., Плотник. ул., 79.
Чудиновъ, И. Г. и К°. Кіоскъ на Любин. пр., около 1-й Женск. Гимназіи.

Кожевенные товары.

Анкудиновъ, К. Р. (заводъ), Слоб. выг.
Городской складъ, Мясницкая ул.
Зайцевъ, В. съ бр., т/д., Центр. баз.
Липатниковъ, П. А., Базарная пл.
Суворовъ, Г. М. (товаръ зав. Зенкова).
Феттеръ и Гинкель, Акц. О-во, Любинскій пр.

Колесная мазь.

Асѣевъ, С. Г. Кладбищ. ул. с. д.
Дмитріевъ, П. И. Скорбящ. с. д.
Мягковъ, Ф. В., съ С-ми, т/д., (соб. зав.). См. об. на 25 стр. поз. тек.
Юкляевская, Е. А., Центр. баз.

Колбасныя заведенія.

Бунятъ. В. И., Плотник., с. д.
Вансовичъ, Б. А., Тобольская ул.
Григорьевъ, З. Г., Больнич. ул.
Кохъ, Д. К., Омская, с. д.
Лель, М. И., Капцевич. ул.
Фальке, А. К., Тобольск., с. д.
Штенглеръ, Г. Ф., Думская, 15.

Колокола.

Поповъ, С. Д., Екатерин., 37.

РАЙЗЕРЪ, Г. Я. Бутырская ул., № 11.
Завода Н-въ А. М. МИНИНА,—Уфа.

Кондит.-пряничн. фабрика.

Мягковъ, Ф. В. съ С-ми, т/д. См. об. на 25 стр., поз. тек.

Кондитерскія.

Васильевъ, И. Т., Дворцовая ул.
„Вѣна“ (И. Гольдбергъ), Часовитинск. ул.
Зоновъ, И. С., Атаманская, с. д.
Метелковъ, С. В., Тобольск., д. Терехова.
Чурина, А. И., Екатерининск. ул.

Кондитерскіе товары.

Афониной С-ья, Т-во, предст-ль И. П. Лашковъ, Надежд., 60.
„Афонинъ, С. И.“, Центр. баз., д. Липатникова.
Дранишниковъ и Усовъ, Любинск. пр.
Колмаковы, бр., Центр. баз.
Маннафовы, бр. С. и Г., т/д., Любинск. пр.
Михайловъ, В. Е., Бутырская, с. д.
Мягковъ, Ф. В. съ С-ми, т/д., Центр. баз.
Ростоянцъ, Б. К., Дворцов., д. Батюшкина.
Селезневъ, А. П., Атаманск. ул.
Суворовъ, Г. М., уг. Берегов. и Новой с. д.
Черняевъ, З. Н. и К°, Т-во, Дворцов. ул.
„Эйнемъ“, Т-во, пред-ль Г. И. Заковскій, Тарская, 7.

Консервы разные.

Бабекъ, К. А., Вагинск. ул.
Дранишниковъ и Усовъ, Любин. пр.
Заковскій, Г. И., Тарская, 7.
Маннафовъ, бр. С. и Г., т/д., Любинск. пр.
Михайловъ, В. Е., Бутырск., с. д.
Петерсенъ, Б. К. и К°, Почтовая, 20.
Плотниковъ, М. и С-ья, т/д., Ильинская, 4.
Слуцкій, І. А., Базарн. пл.
Суворовъ, Г. М., уг. Берегов. и Ново.
Щербининъ и К°, Т-во, Бутырск. ул.

Конторы пароходныя.

„Богосл. Горнозав. О-во“, тел. 368.
„Бѣлкинъ, А. С. и К°“, Т-во, Губернатор., 5.
Гутермахеръ, Н. и К°, Т-во, Томск., с. д.
Жернаковъ, В. Л., завѣд. П. Терсинскій.
„Зап.-Сибир. Парох. и Торговли“, Пристань.
Каменскіе, Ф. и І., бр., т/д., агентъ А. П. Мининъ, Думская, 16.
„Коншинъ, Двинаренко“ и К°, Т-во.
„Любимовъ, Ивинъ и К°“, Акц. О-во, Атам. ул.
Плотниковъ, М. и С-ья, т/д., довѣр. А. Д. Машаровъ, тел. 140.
Русановъ, А. К., Т-во, Сѣнная ул.

Конторы страховыя.

„Второе Россійск. Страх. О-во“, агенты: Н. М. Глизманъ, А. А. Добрынинъ.
„Русское Страховое О-во“, Гл. Инсп.: Н. Н. Мальшинскій, Инсп.—В. Н. Бутузовъ. Аг.: Г. И. Асетскій, Р. Ф. Шаффа, Э. К. Штиглицъ, И. Г. Гудиновъ и А. Я. Божичко.
„Саламандра“, инсп. И. П. Лаптевъ; пом. дов. П. К. Пахіопуло, агенты: К. А. Гриневецкій, В. Ф. Тепловъ, Думская, с. д., Г. И. Заковскій.
„Петроградское О-во Страхованій“, агенты: Ф. М. Ветохинъ, В. М. Гавриловъ.
„Сѣверное Страховое О-во“, аг.: И. А. Мухачевъ, М. Н. Рузинъ, А. Г. Смышляевъ, А. В. Сокольскій.

Конторы техническія.

Винандъ, Карлъ, Интенд. пл., 27.
Гамринъ, Эмиль, Мокрое, Сѣнная, 22.
Липфертъ и Мазингъ, т/д.
Нольте, О. Г., Вагинская, с. д.
Петерсенъ, Б. К. и К°, Почтовая, 20.
„Работникъ", Т-во, Александр. ул.
Рандрупъ, С. Х. См. об. впер. текста.
Столль, В. Г. и К°, Т-во.
Томсенъ и Мортенсенъ, см. Ремни приводные.
Феттеръ и Гинкель, Акц. О-во.
Эльворти, Р. и Т., Акц. О-во. См. об. на 5 стран., поз. тек.

Конторы транспортныя.

Восточн. О-во тов. скл., Почтов. ул.
Гергардъ и Гей, Акц. О-во.
Каменскіе Ф. и Г., бр., т/д., Думская, 16.
Любимовъ, Иванъ и К°, Акц. О-во, Атаманская ул.
Росс. Трансп. и Страх. О-во, агентъ И. П. Солодовниковъ.

Контрольныя кассы.

Суворовъ, Г. М., тел. 377, представитель аппар. „Національ".

Краски, лаки и олифа.

„Довборы", Т-во (заводъ), Атам. хут., телеф. 87.
„Довборы", Т-во (торговля), Центр. баз.
Лашковъ, И. П., предст. Баденск. фабр. (Москва).
Мягковъ, Ф. В. съ С-ми, т/д., Центр. баз.
Суворовъ, Г. М., предст. фабрики „Леопольдъ Кассель и К°".
Титова, Н. Л. Н-ки, зав. на Скорбящ. ул., торговля на Центр. баз., тел. 422.
Феттеръ и Гинкель, Акц. О-во, Любинскій пр.

Лабораторія.

Техно-Химическое Т-во.

Ламповые товары.

Брейтманъ, И. И., Бутырская, 15.
Винсъ, П. И., Второй взвозъ.
Зиминъ, А. Я., Центр. баз.
Кузнецовъ, И. Е., Базарн. пл.
„Работникъ", Т-во, Александр. ул.
Феттеръ и Гинкель, Акц. О-во, Любин. пр.
Филлеръ, Р., Банная, 73.

Линолеумъ.

Викандеръ и Ларсонъ, Акц. О-во. Смотр. об. на 11-й стран., поз. тек.
„Проводникъ", Т-во, Любинск. пр. См. об. впер. тек.

Литье чугунное.

Мальцовскіе заводы, Акц. О-во. Омская контора, Любинск. пр., д. Ганшиныхъ, тел. 472.

Литейно-механич. заводы.

Куликовъ, К. В., Думская, 64.
Рандрупъ. С. Х., Бутырск., с. д.
Шечковъ, І. Д., Кузнечн., с. д.

Локомобили.

РАЙЗЕРЪ, Г. Я. Бутырская ул., № 11.
Р. ВОЛЬФЪ, Магдебургъ—Букау.

Лѣсные матеріалы.

Балыковъ, К°, Лѣсопром. Т-во. Заводъ—Крѣпостн. валъ, Контора—Соборн. пл., тел. 508.
Болотовъ, Х. И., Кащевич. ул., д. Печокасъ.
Жернаковъ, В. Л., тел. 31.
Омск. отд-ніе влад-въ Туринскихъ имѣній: Олесова, Обухова, Макарова и Шишкина, уг. Кащевич. и Блохинск., тел. 553.
Переселенч. Управл. Контора, Станичная, д. Чарнецкаго.
Тобольск. Упр., Госуд. Имущ., Складъ.
Уринъ, Н. Л., Кащев. ул., д. Колпакова.
Хвастуновъ, А. Н., Тобольск. ул.

Макаронная фабрика.

Строеско, В. К., уг. Ирк. и Вост., с. д.

Мануфактурн. товары.

Больш. Кинешемск. м-ра, Любинск. пр.
Горелина, Н., С-ья, Т-во, „ „
Григорьевъ, И. С. и С-ья, т/д. „ „
Грязновъ, В. и Я. Лабзинъ, Т-во Любинск. пр.
Гущина, А. К., Дворцовая, д. Батюшкова.
Даниловской м-ры Т-во, Любинск. пр.
Денисовъ, А. А., зд. гор. театра.
Елагинъ, Анисимъ съ С-ми, Т-во м-ръ.
Зубкова, Н., Н-ки, Т-во м-ръ.
Каретникова, А., Т-во м-ры.

Коновалова, Т-во М-ръ, Любин. пр.
Машинскій, Н. Н., Центр. баз.
Морозовъ, Вик. съ С-ми, Т-во.
Морозовъ, С. сынъ и К°, Т-во.
Посовы, бр., Т-во м-ръ.
Овсянниковы, бр. и А. Ганшинъ съ С-ми, Т-во.
Рябушинскій, съ С-ми, Т-во м-ръ.
„Т-во Внутр. и вывозн. торговли". Завѣд. Конст. Конст. Вернеръ.
Шанина, М. А., Любинск. пр.
Эмиль Циндель, Т-во м-ръ. См. объявл. впер. текста, на 13 стран.
Ясюнинскіе, В. А., Т-во м-ръ.

Масла растительныя.

„Астра", масл. зав., Акц. О-во (въ Петроградѣ), представ. И. П. Лашковъ, Надежд., 60.
„Коковаръ", Либав. маслоб., Акц. О-во, представ. Г. И. Заковскій, Тарск., 7,
Мягковъ, Ф. В. съ С-ми, т/д., Баз. пл.
Слуцкій, И. С., Центр. базаръ.
Щербининъ, П. и К°, Т-во, Бутырск. ул.

Масло сливочное (скупка).

Девиссонъ, Г. И., Бутырская, с. д.
„Зап. Сибирск. масл. К°, Бутырская, домъ Рахманова.
Іергенсенъ, Карлъ, Банная, 39.
„Клитгардъ, Г. и К°", Александр. ул.
„Лундъ и Петерсенъ", Тарск. ул.
Мюнхъ, Г., Ивановск. ул.
Нерагеръ, Г. Надеждинская ул.
Рандрупъ, С. Х., Бутырск., с. д.
„Сибирская К°", Гасфортов. ул.
Фиддеръ, Р. Э., Банная, 73.
Фіентъ, Г. Г., Базарная пл.
Штейнгрубе, ?., Интендантская пл. и много другихъ.

Масла смазочныя.

„Довборы", Т-во, Базарная пл.
Нобель, бр., Т-во. См. объявл. впер. текста.
Петерсъ, Б. К. и К°, Почтовая, 20.
Райзеръ, Г. Я., Бутырская, № 11.
Феттеръ и Гинкель, Акц. О-во., Любинск. пр.
Шитовъ, А., т/д.

Маслобойные заводы.

Дмитріевъ, И. М., уг. Скорбящ. и Бар.
„Довборы", Т-во, Атаманск. хут.

Мастерскія.

Аристовъ, И. Н., Омская, 26, (пимокатн.).
Борисова, Л. А., Тарская, 37, (прачешная).
Вахрушевъ, А. С., Банная, д. Орловой, (тубная).
Геце, А. К., Тарская, 24, (столярно-мебельная.
Грундъ, Б. А., Маріинская, 3, (прачешная).
Герасимовъ, В. И., Атаманская, соб. домъ, шапочная (мужскія).
„Деревообдѣлочникъ", Т-во, Шкроевская, д. Сѣнникова, (столярная).
Заблуцкая, М. Б., Варламовская, 23, (кузнечная).
Зеньзенъ, М. А., Воздвиженская, 60, (столярно-мебельная).
Ивановъ, П. С., Тобольская, 44, (живописно-вывѣсочная).
Ивашкевичъ, Банная, 63, (модная).
„Иртышъ", при типографіи, (переплетная),
Карташевы, бр., Проломная, 4, соб. домъ, (столярно-механич.).
Кудрявцевъ, Ф. И., Вагинская, 12, (портняжная).
Курагинъ, Мокрое, (музыкальная).
Леньковъ, И. А., Атаманск., д. Быкова, (сапожная).
Марковъ, А. М., Бутырская, д. Романовскихъ, (гармонная).
Новоселовы, бр., Новая, 11, д. Ченецкаго, (шорная).
Нейманъ, И. И., Томская, с. д., (портняжная).
Нудель, И., Тобольская, 3, Соболевской, (часовая и ювелирная).
Пржибыльскій, А. Л. Николаев. пр. 39, (механическая).
Румшъ, И. И., Т-во Дворцовая, (ювелирная и часовая).
Рычковъ, В. Н., уг. Б. Ивановской, 36, с. д. (экипажная).
Саломоновъ, Г. Г., Томская, д. Голландскаго, (ювелирная).
„Салонъ модъ", Мокрое, Грязный пер., д. № 6, (модная).
„Сибирское Электро-печатное дѣло", (переплетная).
Сивковъ, А. К., Проломная, 45, (пимокатная).
Степуренко, Д. П., Скорбященская, 47. (экипажная).
„Трудъ", Новая, 34, (прачешная).
„Успѣхъ", Степная, 61, д. Круковскаго, (модная).
Ушаковъ, М. Д. Фабричная, д. Ильина, (переплетная).
„Штандартъ", при типографіи, (перепл.).
Штендеръ, М. Р., Семинарская, д. Ганина, (красильная).
Эрлихъ, бр., т/д., (модная).

Мебель, кровати и пр.

Вятск. Губ. Земства, складъ около театра.

Гришановъ и К°, Интендантская пл.
Елистратовъ, И. К., Цент. баз.
Логиновъ, Ф. И., Гасфорт. ул.
Сосninъ, А. Е., Центр. баз.
Феттеръ и Гинкель, Акц. О-во, Любин. пр.

Медъ.

Климовъ, И. М., Вагинская, 32.

Мельницы мукомольныя.

Гутермахеръ, Н. и К°, Т-во, Ржевск. сл.
Драчевъ, В. Я., Слободск. выгонъ, (вѣтр.).
Жернаковъ, В. Л., Ржевск. слоб.
Захаровъ, А. А., Слободск. выг. (вѣтр.).
Омско-Тоб. Промышл. Т-во, Тобольск. ул.
Пантелеевъ, В. И., Тобольская, с. д.
Тихомировъ, Г. К., Слободск. выг.

Мельничныя принадлежности.

Винандъ, Карлъ, технич. к-ра. Интенд., 27.
Гамринъ, Эмиль, Мокрое, Сѣнная, 22.
Гельферихъ-Саде, М., Т-во, Тарская, с. д.
Геннингъ, Юлій. См. об. на 8 стран., поз. тек.
Липгартъ Эмиль, и К°, Т-во.
Липфертъ, и Мазингъ, т/д., техн. к-ра.
Львовскій, Л. Л., Мясная ул.
Могилевскій, Г. Б., Александр. ул.
Перес. Упр., гл. к-ра, Любинск. пр.
„Работникъ", Т-во, Александр. ул.
Столль, В. Г. и К°, Т-во, Интенд. пл.
Эльворти, Р. и Т., Акц. О-во, Любин. пр.
Эрлангеръ, Ант. и К°, Т-во, Александ. ул.
Эртъ, Р. К., т/д., Надеждинская ул.
Феттеръ и Гинкель, Акц. О-во.

Металлы.

Бояринцевъ, А. В. (покупка), Воздвижен. ул., 88.
Вогау и К°, т/д., Любинск. пр., с. д.
Липатниковъ, П. А., Центральный базаръ.
Нольте, О. Г., Вагинская, с. д.
Феттеръ и Гинкель, Акц. О-во, Любин. пр.

Механическіе заводы.

Куликовъ, К. В., Думская, с. д.
Рандрупъ, С. Х., Бутырская, с. д.

Молотильныя гарнитуры.

Гамринъ, Эмиль, Мокрое, Сѣнная, 22. Маш. зав. „Мунктель". (Швеція).
Геннингъ, Юлій, Алекс., 20, представит. Абосскаго завода.
Мальцовскіе заводы, Акц. О-во, Омская Конт., Любинск. пр., д. Ганшиныхъ.
Столль, В. Г., и К°, Т-во; предст. завода „Лютэра".
Эльворти, Р. и Т., Акц. О-во; предст. зав. „Ричардъ Гарретъ и С-вья" См. об. на 5 стран., поз. тек.

Москательные товары.

Вогау, и К°, т/д., Любинек. пр., с. д.
„Довборы", Т-во, Базарная пл.
Липатниковъ, П. А., Базарная пл., с. д.
Мягковъ, Ф. В., съ С-ми, т/д., Центр. баз.
Овсянниковы, бр. и А. Ганшинъ съ С-ми, Т-во.
Петерсъ, Б. К. и К-о, Почтовая, 20 (ком. контора).
Суворовъ, Г. М., Новая ул.
Титова, Н. Л., Н-ки, Центр. баз.
Титовъ, В. Н., Центр. баз., тел. 422.
Щербининъ, и К-о, Т-во, Бутырская ул.
Феттеръ и Гипкель, Акц. О-во.

Музыкальные инструменты.

Александровъ, А. С., противъ пристаней.
Березинъ, Н. И. Дворцовая ул.
Венцковичъ, Л. Ю., Дворцовая, д. Зайцева.
Красныхъ, Г. М., Любинскій пр.
„Музыкальная К-о", Дворцовая ул.
Овсянниковы, бр., и А. Ганшинъ съ С-ми, Т-во.
Фурсовъ, А. С., Вагинская, д. Нольте.

Мучные товары.

Бусыгинъ, М. И., Центр. баз.
Жернаковъ, В. Л., Центр. баз.
Ковалевъ и Смирновъ, т/д., Центр. баз.
Малинъ, В. А., Центр. баз.
Маннафовы, С. и Г., бр., т/д., Центр. баз.
„Мукомолъ", Т-во, Центр. баз.
Мягковъ, Ф. В. съ С-ми, т/д.
Носковъ, Н. П., Проломн., с. д.
Поляковы, І. А., Т-во.
Плотниковъ, М. и С-ья, т/д.
Семипал. паров. мельн. Акц. О-во.
Совпель, В. М., Центр. баз.
Суворовъ, Г. М., Новая ул., с. д.
Сѣменихина, Т. И., Госпит., с. д.
Хлюпинъ, С. Я., Блохинская.
Шевненко, М., Кривощек., с. д. и мн. др.

Мыловаренные заводы.

Дементьевъ, С. Ф., Думская ул.

Мягковъ, Ф. В. съ С-ми, т/д. См. об. на 25 стран., послѣ текста.

Мыло, свѣчи, топлен. масло.

Горбачевъ и Ивановъ, Т-во, Центр. баз.
Дементьевъ, С. Ф., Центр. баз.
Долгихъ, П. А., Центр. баз.
Мягковъ, Ф. В. съ С-ми, т/ д., Центр. баз.
Слуцкій, И. Я., Центр. баз.
Пермитина, А. В. (въ Томскѣ). Представ. И. П. Лашковъ.

Мѣховые товары.

Афанасіу, Ф. И., и К-о, Т-во.
Оренбурговъ, А., Центр. баз.
Денисовъ, А. М., Базарн. пл.
Коганъ, А. М., Центр. баз.
Овсянниковы, бр., и А. Ганшинъ съ С-ми, Т-во.
Ревильонъ, бр. Любинск. пр.
Солдатченко, С. В., Центр. баз.
Шанина, М. А., Любинск. пр., с. д.

Мѣшки холщевые и джутовые.

Горбуновъ и Лобачевъ, Сѣнная ул.
Петерсъ, В. К. и К-о, (комисс. к-ра), Почтовая, 20.
Русановъ, А. К. и К-о, Сѣнная, д. Куликова.
Суворовъ, Г. М., уг. Береговой и Новой, с. д. Представитель: т/д. „бр. Бутаковы“ и Т-ва „бр. Макаровы“.
Чистяковъ, С. Ф. Сѣнная, с. д.

Мясныя торговли.

Архиповъ, В. Н., Думская, д. Ѳомина.
Бѣлянинъ, М. Д., Варламов. ул.
Галкинъ, Ф. Ф., Тюремная, с. д.
Гусынинъ, Н. И., Тобольск. ул.
Зайцевъ, В. В. (опт.), Центр. баз.
Игнатьевъ, А. Н., Центр. баз.
Казарниковъ, Н. А., Центр. баз.
Калинины, бр. (опт.), Центр. баз.
Калининъ, Р. Н., Атаманск., д. Левина.
Кузьмина, К. И., Шепелевск. баз.
Кутеповъ, З., Надежд., 21.
Родіоновъ, В. К., Тобольск., с. о.
Родіоновъ, М. Н., Омская, с. д.
Сидоровъ, Е. Е., Центр. баз.
Соколовъ, И. М., Центр. баз.
Степановъ, М. И., Центр. баз.
Черепановъ, И. П., Центр. баз.
Федоровъ, С. К., Центр. баз.
Шевердина, М. Е., Тобольск. ул.

Обои, бордюры, багеты и пр.

Викандеръ и Ларсонъ, Акц. О-во.
Гришановъ, и К-о, Т-во, Базарная пл.
„Довборы“, Т-во, зданіе Городск. театра.
Елизаровъ, И. Н., Центральн. пл., тел. 41.
„Проводникъ“, Т-во.
Савельевъ, И. С., Атаманская ул.
Сапуновъ, Н. С., Центр. баз., д. Липатн.
Феттеръ, Н. и Гинкель, Е., Акц. О-во, Люб. пр.

Оборудованіе водопроводовъ.

Копытченко, бр., А. Я. и И. Я., Бриг., 33
Нольте, О. Г. Вагинская с. д.
„Работникъ“, Т-во.

Оборудованіе кинематограф.

Столль, В. Г. и К°, Т-во.

Оборудов. кирпичедѣл. заводовъ.

Липфертъ, Э. и Мазингъ, А., т/д. „Работникъ“, Т-во.

Оборудов. крахмальныхъ зав.

Столль, В. Г. и К°, Т-во.

Оборудов. лѣсопильныхъ зав.

Столль, В. Г., и К° Т-во.

Оборудов. маслобойныхъ зав.

Переселеическое Управленіе, Александр. ул., д. 25.
Столль, В. Г. и К°, Т-во.
Эльворти, Р. и Т., Акц. О-во. См. об. на 5-й стран., поз. тек.

Оборудованіе мельницъ.

Гамринъ Эмиль. Сѣнная, д. Эннсъ, 22.
Липфертъ, Э. и Мазингъ, А., т/д.
Переселенческое Управленіе, Александр. ул. д. № 25.
„Работникъ“, Т-во.
Феттеръ и Гинкель, Акц. О-во.
Эльворти, Р. и Т., Акц. О-во. См. об. на 5 стр., поз. тек.
Эрлангеръ, А. и К°. Т-во.

Оборудов. отопл. и вентиляціи.

Нольте, О. Г., Техническая контора.
„Работникъ“, Т-во.
Феттеръ и Гинкель, Акц. О-во.

Оборудованіе скотобоенъ.

„Работникъ“, Т-во.

Оборудов. электрич. освѣщ.

Липфертъ, Э. и Мазингъ, А., т/д.
Нольте, О. Г., противъ жел. моста.

„Работникъ“, Т-во.
Столль, В. Г. и К°, Т-во.
Феттеръ и Гинкель, Акц. О-во.

Обувь и дорожн. вещи.

Воробейчикова, П. П., Дворц., д. Батюшк.
Денисовъ, А. А., здан. Городск. театра.
Липатниковъ, П. А., Базарн. пл., с. д,
Меріинъ, А. Б., Любинскій пр.
Овсянниковы, бр. и А. Ганшинъ съ С-ми, Т-во, Чернавинск. пр., д. Ганшиныхъ.
Пантофель, Г. А., Любинск. пр.
Погребовъ и Егоровъ, т/д.. Центр. баз.
Проводникъ, Т-во, Любинскій пр.
Росс.-Амер. Резин. М-ра, Любинск. пр.
Шанина, М. А., Любинскій пр.

Оптическія принадлежности.

Красныхъ, Г. М., Любинскій пр.
Медицинскаго О-ва, магазинъ, Дворц.
Меріинъ, А. Б., Любинскій пр.
Пантофель, І. А., Любинскій пр.
Румшъ, И. И., Т-во, уг. Дворцовой.

Оружіе и охотничьи принадл.

Березинъ, Н. И., Дворцовая, д. Черняв.
Липатниковъ, П. А., Центр. баз. с. д.
Феттеръ и Гинкель, Акц. О-во, Любл. пр.

Отоплен. и канализація (приборы).

Мальцовскіе заводы, Акц. О-во. Котлы, радіаторы, трубы, люки, раковины и пр., Любинск. пр., д. Ганшиныхъ, тел. 472.
Нольте, О. Г. Вагинская, с. д.
Феттеръ и Гинкель, Акц. О-во.

Отруби.

Ковалевъ и Смирновъ, т/д.

Офицерскія вещи.

Меріинъ, А. Б., Любинск. пр.
Пантофель, Г. А., Любинск. пр.

Памятники намогильные.

Пермикинъ, М. И., Никольск. пр., 40 (скл.).

Папиросныя гильзы (оптомъ).

„Ирэна“, Влад. И., Кисляковская (собст. фабрика), уг. Сѣв. и Средн., д. Рандрупъ.
Рискинъ, А. В. (фабрика въ Уфѣ); представитель И. П. Лашковъ, Екатер., 60.

Парикмахерскія.

Родіоновъ, Подъ гост. „Россія“.
Семеновъ, Л. Я.. Дворцовая ул.

Парфюмерн. товары.

„Афонинъ, С. И.“, Базарн. пл., д. Липатникова.
Ефимовы, бр. и К°, т/д.
Меріинъ, А. Б., Любинск. пр.
Овсянниковы, бр. и Ганшинъ, А. съ С-ми, Т-во, Чернавинск. пр., д. Ганшиныхъ.
Феттеръ и Гинкель, Акц. О-во.
Шанина, М. А., Любинскій пр.

Переплетныя.

„Иртышъ“, Типографія.
„Художественная“, Томск. ул.

Печи патентованныя.

Мальцовскихъ заводовъ, Акц. О-во (правленіе въ Петр., Гл. Упр. зав. и фабр., с. Дятьково, Брян. ул., Орл. губ.), Печи „Метеоръ“.
Феттеръ, Н. и Гинкель, Е., Акц. О-во.
Нольте, О. Г. Вагинская, с. д.

Пивоваренные заводы.

Губарь, Е. Г., Канцевич. ул., тел. 184.
Давыдовская, Н. М., Н-ца, уг. Почтовой и Панковской ул., с. д.
Жигулевскаго Т-ва (Вакано, А. и К°), зав. складъ, Гасфортовская, 23.
Злоказова, Ф. А., Н-ки, конт. склада, уг. Екатер. и Томил. пер., д. Бильдштейна.
Маріупольскій, М. и К°, тел. 223.
„Орелъ“, Т-во.
Степанищевъ, Н. Е. и К°, Т-во; склады. Варламовская, 35. Омскъ-постъ, станц. Иссыкъ-Куль и Татарская.
Чистяковъ, С. Ф., Сѣнная, с. д.

Пишущія машины.

„Адлеръ“, Техн. контора Т. Н. Томсенъ и Мортенсенъ.
Майеръ, Конст. и К°, „Смисъ-Премьеръ“ и „Эрика“.
„Мерцедесъ“ и „Гаммондъ“, Суворовъ, Г. М., уг. Берег. и Новой, с. д.

РАЙЗЕРЪ, Г. Я. Бутырская ул., № 11.
«УНДЕРВУДЪ».

„Ремингтонъ“. Феттеръ у Гинкель, Акц. О-во.

Платье готовое.

Денисовъ, А. М., Базарн. пл., зд. театра.
Нечецкая, М. Дворцовая ул., д. Зайцева.
Овсянниковы, бр. и А. Ганшинъ съ С-ми, Т-во, Чернавинск. пр., д. Ганшиныхъ.
Урины, бр., Т-во, Любинск., д. Шкроева.
Шанина, М. А., Любинскій пр.

Подряды по землян. работамъ.

Копытченко, А. Я. и И. Я., бр., Бриг., 33.

Пожарныя трубы.

Нольте, О. Г. Вагинская, с. д.
Феттеръ и Гинкель, Акц. О-во.
Эмиль Липгартъ и К°, Т-во.

Порохъ, динамитъ и проч.

„Русск. О-во для выдѣлки и продажи пороха" въ Петроградѣ. Складъ въ Омскѣ у Акц. О-ва Феттеръ и Гинкель. См. об. на 7 стр., впер. текста.

Посуда и хозяйств. принадл.

Желновичъ, И. Л., уг. Думск. и Шкр.
Зимина, А. Я., Центральн. базаръ.
Кузнецовъ, М. С. (фабр. складъ), Центральный баз.
Липатниковъ, П. А., Базарная пл., с. д.
Мальцовскіе заводы, Акц. О-во (правл. въ Петроградѣ, заводъ и фабр. въ с. Дятьково, Брянск. у., Орл. г.), тел. № 472.
Серебренникова, А. И., Центр. баз.
Феттеръ, Н. и Гинкель, Е., Акц. О-во.

Пробки и капсюли.

Викандеръ и Ларсонъ, Акц. О-во въ Либавѣ, Омск. отд., д. Батюшкиной, прот. пристани. См. объявл. на стр. 11, поз. текста.

Проволока, гвозди и пр.

Вогау и К°, т/д., Любинск. пр., с. д.
Выксунскихъ Горн. Зав., складъ, Агентъ И. А. Молодыхъ.

Резиновыя издѣлія.

Викандеръ и Ларсонъ, Акц. О-во, прот. пристани, д. Батюшкиной.
„Проводникъ", Т-во, Любинск. пр.
„Треугольникъ", Т-во, Любинск. пр.

Ремни приводные.

Телегр. адр.: ОМСКЪ, ТОМСЕНЪ.

Золотая медаль на выставкѣ 1911 г., въ г. Омскѣ.

Винандъ, Карлъ, техн. к-ра, Интенд. 27.
Липфертъ и Мазингъ, т/д., техн. к-ра.
Нольте, О. Г., Вагинская, с. д., техн. к-ра.
„Работникъ", Т-во, Александр. ул.
Столль, В. Г. и К°, Т-во, Интенд, пл.
Феттеръ и Гинкель, Акц. О-во, Любинск. пр.

Рестораны.

„Европа". Малаховъ, А. П., Дворц. ул.
„Китай", уголъ Садовой и Перевозн.
„Россія", Любинскій просп. (при Гостиницѣ).

Рыбныя торговли.

Ваксеръ, О. Б. Центральный базаръ.
Даниловъ. Я. и К°, Т-во. Центральный базаръ.
Катаевъ, М. Ф. Центральный базаръ.
Лоскутовъ, П. С. „ „
Сидоровъ, И. С. „ „
Сухановъ, Н. В. „ „

Садоводство.

Ассаритъ, И. П., уг. Скаковой и Плотниковской.
Вечениновъ, уг. Волош. и Казач., 49.
Степное О-во любителей, противъ 1-й женск. гимназіи.
Чвыкаловъ, В. А. и К°, Подгорная, 3.
Штанинъ, Н., Баронская, 18.

Салотопенный заводъ.

„Сибирскій Саловаръ", Т-во, Замковская соб. домъ.

Сало.

Гольцманъ, бр., уг. Полиц. и Часовит.
Гутермахеръ, Н. и К°, т/д., Томская, с. д.

Зайцевъ. В. И., Центральн. баз., с. д.
Калинины, бр. „ „ „
Маркусъ, С. А., Томск. ул., д. Мальшинской.
„Сибирскій Саловаръ", Т-во, (соб. зав.).

Сахаръ (опт.).

Вогау и К°, т/д.. Либинск. пр., с. д.
Кузнецовъ, А.. преемн. Губкина, Т-во, Центр. баз.
Мягковъ, Ф. В. съ С-ми, т/д., Центр. базаръ.
Тимашевск. Удѣльн. зав. скл. Центр. базаръ.
Щербининъ, П. Н. и К°, Т-во, Бутырск., соб. домъ.

Свѣчной заводъ.

Епархіальное Вѣдомство, Сѣверная, соб. домъ.

Сепараторы и прин. молочн. хоз.

Альфа-Нобель, Т-во, Никольск. с. д. См. об. пер. план. гор. Омска.
Брейтманъ, И. И., Бутырская с. д.
Гельферихъ-Саде, М. и К-о, Т-во, Тарск., соб. домъ.
Зап. Сиб. масл. К-о, Бутырская, д. Рахманова.
Іергенсенъ, Карлъ, Банная 39.
Лундъ и Петерсенъ, Тарская ул.
Нерагеръ, Г., Надежд., д. Бурлова.
Рандрупъ, С. Х., Бутырская, с. д. См. об. впер. тек.
Сибирская К-о, Гасфортовская ул.
Фіентъ, Г. Г., Базарная пл.

Скобяные товары.

Горбуновъ, В. И., Центральный базаръ.
Добрынинъ, М. П., Базарная пл.
Красныхъ, Л. С., Центральн. базаръ.
Лимоновъ, А. К. „ „
Липатниковъ, П. А. „ „
Лузгинъ, М. Н. „ „
Новиковъ, Д. И., Интендантск. пл.
Титова. Н. Л., Н-ки, Центральн. баз.
Феттеръ и Гинкель, Акц. О-во, Любинск. пр.

Скупка дичи.

Фидлеръ, Рихардъ, Э., Банная, 73.

Сода.

Вогау и К-о, т/д., Гасфортовск., с. д.
Любимовъ, Иванъ и К-о, Акц. О-во.

Солодовенные заводы.

Губарь, Е. Г., тел. № 184.
Ковлеръ, А. Н., тел. № 143.

Соль.

Гавриловъ, Г. И., (гл. к-ра въ Томскѣ).
Любимовъ, И. Акц. О-во и К-о.
„Мукомолъ", Торг.-Пром. Т-во.
Русановъ, А. К. и К-о, Т-во.

Стекло оконное.

Мальцовскихъ заводовъ Акц. О-во (правл. въ Петр., зав. и фабр. село Дятьково, Бр. уѣз., Орл. г.), тел. 472.
Поклевскаго-Козеллъ, А. Ф., Н-ки, Томская, с. д.
Феттеръ и Гинкель, Акц. О-во, Любин. пр.

Столовыя.

„Баварія", Т-во, Томская, д. Поклевскаго-Козеллъ.
„Саратовъ", Атаманскій хут., Базарн. площ.

Строительные матеріалы.

Липатниковъ, П. А., Базарн. пл., с. д.
Печокасъ, А. И., Станичная, уголъ Старковской.
Русановъ, А. К. и К-о, Т-во.
Феттеръ, И. и Гинкель, Е., Акц. О-во, Любинскій пр.
Чистяковъ, С. Ф., Сѣнная, с. д.

Стружка древесная.

Тобольскій каз. лѣс. ск., Завьялов., 37.

Счетныя машины.

„Тріумфаторъ", предст. Г. М. Суворовъ, уг. Берег. и Новой, с. д.

Сѣменная торговля.

Ассаритъ, И. П., уг. Плотник. и Скаковой.
Бочарниковъ, П. А., Базарная пл.
Ветчининовъ, Я. М., Дворцовая ул.
Чвыкаловъ, В. А., и К-о, Подгорн., 3.
Штанинъ, Н. Ф., Базарная пл.

Сѣти рыболовныя.

Плотниковъ, М. и С-вья, т/д.

Табачные товары.

„Афонинъ, С. И.", Базарная пл., д. Липенникова.
Серебряковъ, Я. М., Томская, с. д.
„Южный табачный магазинъ", Любин. просп.
„Ялта", (магазинъ), Дворцов., д. Баранова.

Технические склады.

Винандъ, Карлъ, инжен., Интенд. пл., 27, Уполном. завода „Отто-Дейтцъ".
Гамринъ, Эмиль, Мокрое, Сѣнная, д. Эннса, 22, представительство заводовъ: „Мунктель" и „Болиндеръ".
Геннингъ, Юлій. См. об. на 8 й стран. поз. тек.
Лепфертъ и Мазингъ, т/д., уг. Костельн. и Новой.
Майзеръ, Конст. и К-о, Александр. 27.
Нольте, О. І., Вагинская, с. д.
„Работникъ", Т-во, Александровск. ул.
Райзеръ, Г. Я., Бутырская, 11.
Столль, В, Г. и К-о, Т-во, Интенд. пл.
Томсенъ, и Мортенсенъ, Смотри Ремни приводные.
Феттеръ и Гинкель, Акц. О-во, Любинск. пр.
„Эльворти, Р. и Т.", Акц. О-во, Единств. представители: Нефт. двигат. „Блэкстонъ" (Англія), Молотильн. гарнитуръ зав. „Ричардъ Гарретъ и С-вья" (Англ.).
„Энергія" (А. А. Жуковъ). См. об. на 2 стран., поз. тек.
Эрлангеръ, Ант. и К-о, Александр., 16.

Типографіи.

Акмол. Обл. Правл., Александр. ул.
Брюхановъ, А., Береговая ул., с. д.
Военно-топогр. Отдѣла, въ Крѣпости.
Демидова, К. И., Тобольская, с. д.
„Иртышъ", Т-во, Ред. „Омск. Вѣстникъ".
„Коммерческая, д. Нольте.
„Омскій Телеграфъ", влад. І. М. Познеръ.
„Печатное Искусство", Ильинская, ул.
„Сибирская Типографія", Мало-Ивановск., с. д.
„Художественная" типо-литографія, Томск., 13.
„Штандартъ", Мокрое, Вагинская, тел. 807.

Фотографич. принадлежности.

Березинъ, Н. И., Дворцовая ул.
Красныхъ, Г. М., Любинскій пр., подъ гост. „Россія".
Феттеръ и Гинкель, Акц. О-во.

Фотографіи.

Антоновъ, А. А., прот. гостин. „Россія".
Жеребцовъ, Д., Бол. Ивановская, д. Парфенова.
Кадышъ, Томская, с. д.
Кулагъ, І., Думская ул.
Третьяковъ, Е. А., Кащевич. ул., 31.

Фрукты сушеные.

Бабекъ, К. А., Вагинская ул.
Суворовъ, Г. М., уг. Берегов. и Новой, с. д., тел. 377.
Утегановъ, Н. М., на Центральн. базарѣ.

Хлѣбъ (въ зернѣ).

Гольцманъ, бр., уг. Думск. и Часовит.
Гутермахеръ, Н. и К-о, Т-во, Томск., соб. домъ.
Ковалевъ и Смирновъ, Т-во, Атаман. хуторъ.
Ковлеръ, А. Н., Капцевичева, с. д.
Лерманъ и Кочуринъ, т/д., Учебн. ул.
Маріупольскій, М. и К-о, т/д.
„Мукомолъ", Т-во, Базарная пл.
Рахмановъ, П. П.. Ново-Омскъ.
Рзянинъ, т/д., Ново-Омскъ, тел. 506.
Семипалат. паров. мельницъ, Акц. О-во, Центр. баз.

Хода и брички таврическіе.

РАЙЗЕРЪ, Г. Я. Бутырская ул., № 11.
АКИМА КИРѢЕВА, Ростовъ-Донъ.

Цементъ.

Вогау и К-о, т/д. (Гл. конт. въ Москвѣ)
Коробейниковъ, В. В. „Глухоозерскаго завода".
Печокасъ, А. И., Станичная, уг. Старковской.
Русановъ, А. К., Т-во, Сѣнная, 14.
Феттеръ и Гинкель, Акц. О-во.
Чистяковъ, С. Ф., Сѣнная, с. д.

Цилиндровыя и смазочныя масла.

РАЙЗЕРЪ, Г. Я. Бутырская ул., № 11.
Масло «МЕТЕОРЪ».

Цинкографія.

Эдельманъ, А. П., Атаманская, 3.

Часы.

Красныхъ, Г. М., Любинскій пр.
Нудель, И., Тобольская, 3.
Пантофель, Г. А., Любинск. пр.
Румшъ, И. И., Т-во, уг. Дворцовой.

Чай и сахаръ.

„Афонинъ, С. И.", Базарн. пл., д. Липатникова.
Вогау и К°, т/д. (Правленіе въ Москвѣ).

Высоцкій, В. и К°, Т-во, Думская, 7.
Губкина, А., преемники, Кузнецовъ, А. и К°, Т-во.
Саметникъ, М. Любинскій пр.
Селезневъ, А. П., зданіе городск. театра.
Собенниковъ и бр. Молчановы, т/д., Второй взвозъ.
Чистяковъ, И. Ф., т/д., зданіе гор. театра.
Шанина, А. М. (чаи фирмы Швецова).

Чугунное литье.

Куликовъ, К. В., Думская, с. д. Чугунно-литейн. заводы.
Мальцовскихъ зав., Акц. О-во (Правл. въ Петроградѣ, зав. и фабрика въ Калужской и Орл. губ.), Омск. к-ра, Любинск. пр., д. Ганшиныхъ, тел. 472.
Рандрупъ, С. Х., Бутырская, с. д., Чуг.-лит. и механ. заводъ. См. об. впер. тек.

Шапки, шляпы и фуражки.

Герасимовъ, В. И., Атаманская, 13.
Климовъ, И. М., Вагинская, д. Сенаторовой, 32.
Липатниковъ, П. А., Базарн. пл., с. д.
Меріинъ, А. Б., Любинск. пр.
Овсянниковы, бр. и А. Ганшинъ съ С-ми, Т-во, Чернавинскій пр., д. Ганшиныхъ.
Пантофель, Г. А., Любинскій пр.
Пантофель, И. А., Атаманская, д. Кабалкина.
Урины, бр., Т-во, Любинск., д. Шкроева.
Шанина, М. А., Любинскій пр.
Эрлихъ, бр., т/д., Дворцовая.

Швейныя машины.

Зингеръ, К°, Любинскій пр.
Рандрупъ, С. Х., „Ермакъ". См. об. впер. тек.
Феттеръ и Гинкель, Акц. О-во.
Шанина, А. М., Любинск. пр.
Шапиро, А. Г., Атаманск., д. Левина.

Шкафы несгораемые.

Суворовъ, Г. М. Завода В. Меллеръ въ Москвѣ.
Феттеръ и Гинкель, Акц. О-во, Любинск.

Штемпеля каучуковые.

„Штандартъ", Мокрое, Вагинск., тел. 307.
Эдельманъ, А. П., Атаманская, 3.

Экипажи.

Куперштейнъ, М. А., Томская, с. д.
Липатниковъ, П. А., Базарная пл., с. д.
„Московскій Сотрудникъ", Казачья пл.
Рычковъ, В. Н., противъ Крестов. церкви.
Шабалинъ, И. Л. Центр. баз.

Электр. лампы и арматура.

Липфертъ и Мазингъ, т/д.
Нольте, О. Г., Любинскій пр.
Феттеръ и Гинкель, Акц. О-во.

Электро-театры.

„Весь Міръ".
„Прогрессъ".
„Салонъ".

ОХОТСКЪ.

Уѣздный городъ Приморской области, лежитъ подъ 50° сѣв. шир. и 113° вост. долг. (отъ Пулкова), на берегу Охотскаго моря, у устья рѣки Кухтуй и отстоитъ отъ г. Хабаровска въ разстояніи болѣе 1000 верстъ. Основаніе города относится къ 1647 г. (казакомъ Семеномъ Шелковниковымъ). Климатическія условія Охотска, какъ равно и всего этого района, крайне неблагопріятны. Средняя годовая температура опредѣляется здѣсь въ —5° Ц., зимы почти безснѣжны. Какъ портъ, который впрочемъ давно и закрытъ, Охотскъ никогда не имѣлъ ни значенія, ни будущности. Когда Н. Н. Муравьевъ-Амурскій посѣтилъ этотъ городъ въ 1849 году, то писалъ, между прочимъ, въ Петроградъ, графу Перовскому слѣдующее: **«всѣ наши занятія здѣсь будутъ служить только для убѣжденія отдаленныхъ невѣрующихъ, что Охотску сто лѣтъ тому назадъ не должно было бы уже существовать»**. Въ этоху Петра Вели-

каго здѣсь была устроена корабельная верфь. Но климатическія и иныя природныя условія здѣсь таковы, что портъ постепенно переставали посѣщать, и всѣ дѣла переносились въ г. Аянъ, представляющій прекрасный портъ, значеніе котораго продолжаетъ возрастать. Жителей не болѣе 250 человѣкъ. Населеніе занимается преимущественно рыболовствомъ и пушнымъ промысломъ. Въ охотскѣ имѣются почта и телеграфъ и Управленіе Уѣзднаго Начальника. Начальникъ уѣзда—В. Г. Осмоловскій, Помощники его—гг. Лукьяненко и Огнянко, Секретарь—Н. А. Максимовъ. Изъ торгующихъ назовемъ владѣльца наиболѣе крупнаго торговаго предпріятія, принадлежащаго В. Ф. Бушуеву.

ОШЪ.

Уѣздный городъ Ферганской области, расположенъ на высотѣ 4000 футовъ надъ уровнемъ моря въ долинѣ горной р. Акъ-Буры, подъ 40° 31′ сѣв. широты и 42° 28′ вост. долготы. Основаніе города относится къ эпохѣ Александра Македонскаго, т. е. за 300 съ лишнимъ лѣтъ до Рожд. Хр. Жителей около 46000 душъ обоего пола. Ошъ—не только одинъ изъ живописнѣйшихъ городовъ Русскаго Туркестана, но, что еще важнѣе, принадлежитъ несомнѣнно къ самымъ здоровымъ мѣстностямъ области, по своимъ климатическимъ условіямъ. Вотъ нѣкоторыя среднія данныя: годовая температура +11°, высшая +39°, низшая —24° (по Цельсію), баром. давл. 677, колич. осадковъ 334.

Городъ расположенъ по обѣимъ сторонамъ рѣки, соединенныхъ мостомъ. Въ русской части города имѣются: церковь, вокругъ которой разбитъ скверъ, затѣмъ очень недурной паркъ. Изъ учрежденій назовемъ: Управленіе Уѣзднаго Начальника, Почтовая Контора, Казначейство, больница 4 училища, Почтовая станція, Военное собраніе, камеры Мировыхъ судей, канцелярія Мѣстнаго и Податного Инспектора и пр.

Торгово-промышленныя предпріятія.

Аптека.

Шульцъ, С. К.

Аптекарскіе товары.

Епифановъ, А. Н.
Шульцъ, С. К.

Бани.

Николенко, К. А.
Орловъ, В. Ѳ.

Бакалейные товары.

Епифановъ, А. Н.
Пугасовъ, Н. Я. С-ья, т/д.
Филатовъ, Д. Л.

Виноторговли.

Епифановъ, А. Н.
Пугасова, Н. Я. С-ья, т/д.
Филатовъ, Д. Л.

Воды искусственныя.

Колотаевъ, В. и К°.

Галантерейные товары.

Ходжаевъ, Мулла, Т. К., Большой базаръ.
Щукинъ, Н. И.

Гастрономическіе товары.

Епифановъ, А. Н.
Пугасова, Н. Я. С-ья, т/д.

Желѣзно-скобяные товары.

Епифановъ, А. Н.
Пугасова, Н. Я. С-ья, т/д.

Земледѣльч. орудія.

„Столль, В. Г. и К°", Т-во (с. Покровское).

Золотыя и серебряныя вещи.

Пугасова, Н. Я. С-ья, т/д.

Кирпичные заводы.

Назырбаевъ, М.

Кишечныя заведенія.

Дюршмидтъ, Г. В.

Ковры.

Ахунбаевъ, Т. съ бр-ми.
Бакибаевъ, Абд.
Вахабовъ, А. А. } на Большомъ Базарѣ.
Мадозимовъ, М. }
Рахматуллаевъ, А. А. }
Турдаевъ, М.

Кожевенные товары.

Ахунбаевъ, Т. съ бр-ми.
Салимбаевъ, М. С.
Хамданбаевъ, М. А.

Колбасное заведеніе.

Бауеръ, Ф.

Кондитерскія.

Григорьева, А. В.
Сусликовъ, С. В.

Кошмы.

Бакибаевъ, А. К.

Лѣсные матеріалы.

Епифановъ, А. Н.

Мануфактур. товары.

Абрамовъ, Х.
Абрамовъ, І. Х. П.
Балхіевы, бр. И. Р. и М.
Вадьяевъ, С., Большой баз.
Джалиловъ, М. К., Большой баз.
Мирталиковъ, М.
Мирджамиловъ, М.
Салихановъ, С.
Увадьевъ, Ю.
Шаларходжаевъ, И. Х. съ С-ми.
Щукинъ, Д. Г., Скобелевск. ул.

Мебель.

Епифановъ, А. Н.

Мельницы мукомольныя.

Дряхловъ, Т. Г.
Сукоркинъ, С. А.

Москательные товары.

Епифановъ, А. Н.
Пугасова, Н. Я. С-ья, т/д.

Обувь и дорожныя вещи.

Епифановъ, А. Н.
Пугасовъ, Н. Я. С-ья, т/д.

Парфюмерные товары.

Епифановъ, А. Н.
Пугасовъ, Н. Я. С-ья, т/д.

Пивоваренные заводы.

Козьмина, А. Г.
Орлова.

Писчебум. и канцел. принадл.

Пугасова, Н. Я. С-ья, т/д.

Платье готовое.

Пугасова, Н. Я. С-ья, т/д.

Посуда и хозяйств. принадл.

Епифановъ, А. Н.
Пугасова, Н. Я. С-ья, т/д.

Скотопромышленность.

Ахунбаевъ, Т. съ бр-ми.
Бадалбаевъ, Ш.
Салимбаевъ, А.
Ходжіевъ, М.

Строительные матеріалы.

Епифановъ, А. Н.

Шерсть и сырье.

Ахунбаевъ, Т. съ бр-ми. } Скотный баз.
Салимбаевъ, М. С. }
Хамданбаевъ, М. А. }

Хлопокъ.

Ахунбаевъ, Т. съ бр-ми.

Швейныя машины.

Зингеръ, К°.

ПАВЛОДАРЪ.

Уѣздный городъ Семипалатинской области, расположенъ на правомъ берегу судоходной рѣки Иртышъ. Жителей обоего пола около 16 тыс. человѣкъ. Жилыхъ зданій болѣе 1.500; церквей—3, третья заканчивается постройкой, и одна каменная мечеть. Училищъ—9: женская прогимназія доведена будетъ до полной 8 кл. гимназіи), рехъ-классное мужское городское училище, 2 мужскихъ приходскихъ училища, женское приходское училище, церковно-приходская школа, низшая сельско-хозяйственная школа, казачье начальное училище, мусульманское и русско-киргизское. Одна земская больница, съ отдѣленіями при ней и городская амбулаторія. Аптекъ 2. Бываетъ Никольская ярмарка съ 21 ноября по 15-е декабря; сбываются и покупаются преимущественно жировые товары: кожи, сало, масло, рогатый скотъ, лошади и пр., а также хлѣбная торговля, какъ въ зернѣ, такъ и въ мукѣ. Заводы: пивоваренный—Н. М. Пяткова, 3 мыловаренныхъ (Т. И. Амарцева, Х. Битѣева и К° и И. Л. Осипова), нѣсколько маслобойныхъ, 70 вѣтряныхъ мельницъ, кишечное заведеніе, 4 кирпичныхъ завода, 4 пароходныхъ пристани. Жители занимаются хлѣбопашествомъ, скотоводствомъ, извозомъ: рыболовствомъ и торговлей. Рѣка судоходная, по которой сплавляется сырье, кожи, овчины и пр., а также пшеница и соль. Такса за проѣздъ на легковыхъ извозчикахъ въ обыкновенные дни отъ пристани 20 коп. и въ часъ 25 коп.; грузъ по соглашенію.

Въ городѣ имѣются: Общественное Собраніе, Драматич. О-во, Отдѣлъ Семипалат. О-ва Правильной охоты, Комитетъ О-ва Краснаго Креста, Вольное Пожарное О-во, Общественная Публичная библіотека, Городской Общ. Банкъ Отдѣленіе Русскаго для внѣшн. торг. Банка.

Павлодарскій уѣздъ сравнительно хорошо одаренъ ископаемыми богатствами: здѣсь и мѣдь, и уголь, и каменоломни, и соляныя озера. Изъ послѣднихъ—извѣстное Коряковское озеро разрабатывалось частными арендаторами П. І. Березницкимъ, Торгов. Дом. М. Плотниковъ и С-вья, И. Л. Осиповымъ и другими; Карасукское—А. Сорокинымъ, Больше-Тавожанское—А. Щербаковымъ. Затѣмъ мѣдные рудники: Крещенскій, Надеждинскій и Софійскій и угольныя копи: Экибастусскія и Кара-Бодаикскія. Въ 12 верстахъ отъ города, при озерѣ **„Муялды", въ 1913 году открыта** М. Я. Словцовымъ—**грязелечебница.**

Должностныя лица: Городской голова—Н. М. Пятковъ, Помощники его—Н. В. Абрамовъ и Т. И. Амарцевъ, Секретарь И. П. Стайновскій, Уѣздный начальникъ—полк. Г. И. Каменьщиковъ, Помощникъ его—В. А. Аркадьевъ, Городской приставъ—С. Н. Зубковскій, Съѣздъ крестьянскихъ начальниковъ: Предсѣдательствующій—кр. нач. 1 уч. П. М. Фіалковскій, Члены: нач. 2 уч.—Е. К. Баснинъ, 4 уч.—г. Шаровъ (ст. Песчаная), 5 уч.—А. Е. Павловскій, Уѣздный начальникъ, податной инспекторъ, секретарь—Е. Г. Письменный, Городской врачъ—А. В. Жолнеровичъ, Участковые врачи: 1 уч.—В. А. Бялобжевскій, 2 уч.—В. Н. Сущинскій, Переселенч. врачи—Ф. А. Вейтъ (с. Вознесенское) и Н. М. Коленевъ (пос. Пяторыжскій), Ветеринарный врачъ—П. П. Колупаевъ, Участковый ветеринарный врачъ—А. Н. Демьяновскій, Податной инспекторъ—вакансія, Мѣстный Комитетъ Россійскаго Общ. Краснаго Креста: Предсѣдатель—Н. М. Пятковъ, Дѣлопроизводитель—П. З. Ермаковъ, Казначей М. Ст. Охапкинъ, Акцизный надзоръ: Помощ. надзират.—В. М. Карбышевъ, Младшій контр.—А. П. Жири-

ковъ, Лѣсничіе: Павлодарскій—С. А. Рукавишниковъ, Участковые: К. А. Бейнаръ и Н. И. Успенскій, Уѣздное казначейство: Казначей—К. Ф. Купецъ, Старшій бухгалтеръ—А. С. Комаровъ, Почт-тел. контора: Начальникъ конторы—Д. И. Михайловъ, Помощникъ его—С. М. Малышевъ, Нач-ца прогимн.—А. В. Русинова, Попечительница—А. С. Сурикова, Инспекторъ 3-хъ кл. мужск. учил.—Ф. И. Овсянниковъ, Управл. сельско-хоз. школой И. М. Бондаренко, Мулла гор. мечети—Абдулгалій Абдулъ-Каримовъ, Директоръ Гор. Общ. Банка—В. А. Агафоновъ, Управляющій Отд. Русск. для вн. торг. Банка—Г. М. Торжевскій, Довѣренные Банка—М. К. Ударцевъ и Н. С. Короновскій, Завѣд. двухгодичн. педаг. курсами—Ф. И. Овсянниковъ, Предсѣд. О-ва прав. охоты—В. Л. Асановъ, Секретарь—Н. К. Клепиковъ, Директоръ Драматич. О-ва—Н. Ф. Жезловъ, Предсѣд. Сов. Старш. Общ. Собранія—В. И. Оцелъ, Стан. Атаманъ—урядн. Ивановъ, Начальникъ мѣстной команды—капит. В. В. Вишняковъ. **Мировые судьи:** 1 уч.—И. Е. Бородицкій, 2 уч.—П. Н. Александровъ, 3 уч.—А. П. Буртасовскій и 4 уч.—г. Выскребцовъ. **Нотаріусъ**—Э. С. Романовскій. **Судебный приставъ**—Е. Г. Богдашинъ. **Адвокатура: Прис. Повѣр.**: Б. Н. Кайдаловъ; **Частн. Повѣр.** В. И. Оцелъ.

Торгово-промышленныя предпріятія.

Агентурно-комис. товары.

Гирбасовъ, Д. А.
Марковъ, А. Н.
Меньковъ, М. Н.
Орловъ, К. Н. и К°, Т-во.
Осиповъ, И. Л.
Пятковъ, Н. М.

Азіатскіе товары.

..йтыкины, бр., т/д.
Вахитовы, бр.
Мулладаировъ, А.
Муллаумаровъ, М. С.
Тумашевъ, И. Б. съ С-ми, т/д.
Усмановы, бр., т/д.
Утегановъ и Хабибулинъ, Т-во.
Халимовы, бр.

Аптекарскіе товары.

Гоштейнъ, В. С.
Жезловъ, Н. Ф.

Аптеки.

Городская.
Краковскій и Бялобѣжскій, Т-во.

Бакалейные товары.

Агафоновъ, А. А. и К°, Т-во.
Баландины, бр.
Верещагинъ, Ф. М.
Дридигеръ, Бр. и Фотъ.
Жезловъ, Н. Ф.
Кондратьевъ, М. П.
Суриковъ, П. А.

Банки.

Городск. Общественный.
Русскій для вн. торговли (отд.).

Бѣлье и галантерейные товары.

Деровъ, А. И. (адмін.).
Дридигеръ, бр. и Фотъ, т/д.
Суриковъ, П. А.
Чечеткинъ, С. И.

Виноторговли.

Жезловъ, Н. Ф.
Суриковъ, П. А.

Гастр.-колон. товары.

Жезловъ, Н. Ф.
Суриковъ, П. А.

Гостиницы.

„Ливадія".
„Россія", (ресторанъ и номера).

Грязелечебница.

„Муялды", (озеро), М. А. Словцовъ.

Двигатели, машины и пр.

„Работникъ", Т-во.
Столль, В. Г. и К, Т-во.

Желѣзно-скобяные товары.

Агафоновъ, А. и К-о, Т-во.
Зайцева, М. П., Н-ца.
Кошелевъ, И. Н.
Орловъ, К. Н. и К°, Т-во.

Жировые товары.

Вахитовъ, Г.
Сорокинъ, С. А.
Тумашевъ, М.

Землед. орудія и машины.

Бальгуеръ и К°.
Гельферихъ-Саде, М., Т-во.
Гарбасовъ, Д. А.
Гріевзъ, Джонъ и К°, Анон. О-во.
Матіасъ, Вдова и С-вья. т/д.
Междунар. К°, жатв. машинъ.
Переселенч. Упр. каз. складъ.
„Работникъ", Т-во.
Столль, В. Г. и К°, Т-во.
Эльворти, Р. и Т., Акц. О-во.

Золотыя и серебрян. вещи.

Деровъ, А. И. (админ.).
Румшъ и Гоштейнъ.
Суриковъ, П. А.

Игрушки.

Жезловъ, Н. Ф.
Суриковъ, П А.

Керосинъ и нефтяные продукты.

Агафоновъ, А. А. и К°, Т-во.
Баландины, бр.
„Волга", О-во.
Кошелевъ, И. Н.
Нобель, бр. Т-во, см. объявл. впереди текста.

Кирпичный заводъ.

Петровъ, В. Е.

Книжныя торговли.

Баландины, бр.
Жезловъ, Н. Ф.
Желнинъ, Г. І.
Фаретдиновъ, Т. (тат. и кирг. книги).

Кожевенные товары.

Агафоновъ, А. и К-о, т-во.
Айнуллинъ, Т. К.
Губаевъ, С. М.
Зайцева, Е. Ф.
Золотаревъ, С. П.
Кошелевъ, И. Н.
Пахомовъ, К. М.
Сѣдельниковъ, П. В.

Конторы пароходныя.

„Зап.-Сибир. Парох. и Торг.", Т-во: Аг. А. И. Губинъ.
Конщинъ и Двинаренко, Т-во. Аг. А. П. Мининъ.
Плотниковъ, М. и С-вья, т/д., Аг. Н. И. Морозовъ.

Конторы страховыхъ О-въ.

Второе Россійское—Аг. Д. А. Гирбасовъ.
„Московское О-во"—Аг. Н. М. Пятковъ.
„Первое Россійское"—Аг. А. Н. Марковъ.
„Россія"—Аг. А. И. Ушковъ.
„Саламандра"—Аг. Г. М. Торжевскій, см. объявл. впереди текста.
„Петроградское" — В. С. Охапкинъ.
„Сѣверное"—Аг.: М. Н. Меньковъ и Н. Л. Жернаковъ.

Конторы транспортныя.

Гергардъ и Гей, Акц. О-во.
Каменскіе, бр., Ф. и Г., т/д.
Любимовъ, Ив. и К-о, Акц. О-во.

Лѣсные матеріалы.

Марковъ, А. Н.
Петровъ, В. И. (сплавомъ).
Осиповъ, И. Л.
Старостинъ.
Текутьевъ, А. И.

Мануфактурные товары.

Вахитовъ, Г. Г.
Деровъ, А. И., (админ.).
Дридигеръ, бр. и Фотъ, т/д.
Машинскій, Н. Н.
Суриковъ, П. А.
Сѣриковъ, Н. М.
Шолохова, Е. Д.
Тумашевъ, Ш. М.
Халимовы, Бр.

Масла минеральныя.

Нобель, бр., Т-во нефтян. произв., см. объявл. впереди текста.
Орловъ, К. Н. и К-о, Т-во.

Мебель и пр.

Агафоновъ, А. А. и К-о, Т-во.
Косаревъ, П. В.
Ржанниковъ, В. Ф.
Суриковъ, П. А.

Москательн. товары.

Агафоновъ, А. А. и К-о, Т-во.
Зайцева, Е. Ф.
Золотаревъ, С. М.
Кошелевъ, И. Н.
Орловъ, К. Н. и К-о, Т-во.

Мучные товары.

Акціон. О-во паров. Семипал. мельницъ —складъ.
Герценъ, Г. А.
Тиссенъ, И. П.

Мыловаренные заводы.

Амарцевъ, Т. И.
Битѣевъ, Х. и К-о.
Осиповъ, И. Л.

Мѣховые товары.

Деровъ, А. И., (админ.).
Суриковъ, П. А.

Оборудованіе водоснабженія.

„Работникъ", Т-во.

Оборудов. заводовъ и мельницъ.

„Работникъ", Т-во.
Столль, В. Г. и К-о, Т-во.
Эльворти, Р. и Т., Акц. О-во.

Оборудованіе кинематографовъ.

Столль, В. Г. и К-о, Т-во.

Оборудованіе отопл. и вентил.

„Работникъ", Т-во.

Оборудованіе скотобоенъ.

„Работникъ", Т-во.

Оборудованіе электр. сооруженій.

„Работникъ", Т-во.
Столль, В. Г. и К-о, Т-во.

Обувь и дорожныя вещи.

Агафоновъ, А. А. и К°, Т-во.
Дридигеръ, Бр. и Фотъ, т/д.
Кошелевъ, И. Н.
„Обувь", Т-во.
Орловъ, К. Н. и К-о, Т-во.
Суриковъ. П. А.

Оружіе и охотничьи принадл.

Зайцева, Е. Ф.
Кошелевъ, И. Н.
Орловъ, К. Н. и К-о, Т-во.

Парфюмерные товары.

Баландины, Бр.
Деровъ, А. И., (админ.),
Жезловъ, Н. Ф.
Кошелевъ, И. Н.
Суриковъ, П. А.

Пивоваренный заводъ.

„Павлодаръ", (здѣсь же завед. фруктов. и минер. водъ).

Пимокатное заведеніе.

Петровъ, В. Е.

Писчебум. и канцеляр. товары.

Агафоновъ, А. А. и К°, Т-во.
Баландинъ, П. Ф.
Деровъ, А. И., (админ.).
Жезловъ, Н. Ф.
Суриковъ, П. А.

Платье готовое.

Деровъ, А. И., (админ.).
Дригидеръ, Бр. и Фотъ, т/д.
Суриковъ, П. А,

Подрядныя работы.

(Постройка зданій).

Петровъ, В. Е.

Посудно-хозяйственные товары.

Агафоновъ, А. А. и К°, Т-во.
Зайцева, Е. Ф.
Кошелевъ, И. Н.
Орловъ, К. Н. и К-о, Т-во.
Суриковъ, П. А.

Соль.

Осиповъ, И. Л.

Стекло оконное.

Агафоновъ, А. А. и К°, Т-во.
Баландины, Бр.
Кошелевъ, И. Н.
Орловъ, К. Н. и К-о, Т-во.

Сѣти рыболовныя.

Плотниковъ, М, и С-вья, т/д.

Табачныя издѣлія.

Агафоновъ, А. А. и К°, Т-во.
Баландины, Бр.
Жезловъ, Н. Ф.
Суриковъ, П. А.

Техническіе склады и конторы.

„Работникъ" Т-во.
Столль, В. Г. и К-о, Т-во.
Эльворти, Р. и Т., Акц. О-во.

Уголь каменный.

Деровъ, А. И, (админ) (бывш.).

Хлѣбъ въ зернѣ.

Абрамовъ, М. П.
Агафоновъ, А. А. и К-о, Т-во.
Жернаковъ, Н. Л.
Колокольниковъ, т/д.
Куприяновъ, І. В.
Плотниковъ, М. и С-вья, т/д.
Пятковъ, Н. М.
Сорокинъ, С. А.
Сосninъ, Ф. А.
Степанова, Бр.
Текутьевъ, А. И.

Чай и сахаръ

Баландины, бр.
Деровъ, А. И., (админ.).
Жезловъ, Н. Ф.
Кошелевъ, И. Н.
Орловъ, К. Н., и К-о, Т-во.
Суриковъ, П. А.

Шапки, шляпы и фуражки.

Агафоновъ, А. А. и К°, Т-во.
Деровъ, А. И., (админ.).
Кошелевъ, И. Н.
Орловъ, К. Н. и К-о, Т-во.
Суриковъ, П. А,

Швейныя машины.

Зингеръ, К-о.

Шорные товары.

Агафоновъ, А. А. и К°, Т-во.
Зайцева, М. П. Н-ца.
Золотаревъ, С. П.
Кошелевъ, И. Н.
Орловъ, К. Н. и К°, Т-во.

Экипажи и части.

Кошелевъ, И. Н.
Орловъ, К. Н. и К-о, Т-во.

ПЕРОВСКЪ.

Уѣздный городъ Сыръ-Дарьинской области, расположенъ на правомъ берегу рѣки Сыръ-Дарьи и на линіи жел. дороги, подъ 40° 50′ сѣв. шир. и 35° 10′ вост. долг., на выс. 570 фут. надъ уровнемъ моря, въ 515 верстахъ отъ г. Ташкента. Жителей около 8000 душъ обоего пола, зданій 1270, одна церковь пять мечетей, 12 учебныхъ заведеній, пять заводовъ (пивоваренный, кирпичный кожевенный и два мыловаренныхъ). Городъ довольно благоустроенъ, есть нѣсколько красивыхъ построекъ, нѣкоторыя улицы обсажены деревьями. Населеніе занимается скотоводствомъ, огородничествомъ, рыболовствомъ и отчасти торговлей. Если-бы возможно было недорого устроить ирригацію, то развитіе здѣсь земледѣлія можно было бы считать обезпеченнымъ. Въ Перовскомъ уѣздѣ водится масса фазановъ, а по камышамъ—тигры и дикія свиньи. Прежде фазаній промыселъ давалъ крупный заработокъ мѣстнымъ жителямъ (фазановъ вывозили отсюда въ Россію, въ среднемъ, до 15 тысячъ паръ), но въ настоящее время вывозъ этой птицы воспрещенъ, такъ какъ одно время, благодаря московскимъ скупщикамъ, птицу эту уничтожали уже черезчуръ безпощадно.

Торгово-промышленныя предпріятія.

Азіатскіе товары.

Балтабаевъ., Скобел. ул.

Аптека.

Шилль, С. К., Перовск. ул.

Аптекарскій магазинъ.

Строковъ, Т. С., Суворовск. ул.

Бакалейн. и колон. товары.

Азимджановъ, С. М., Куропатк. ул.
Балтабаевъ, Х., Скобел. ул.
Газизовы, бр. „
Ивановъ, П. И., Лагерная ул.
Мирзабаевъ, М. „
Михаилянцъ, М. К., Куропатк. ул.
Нигматуллинъ, Б., Ходжентск. ул.
Сванидзе, Т. Г., Петрогр. ул.
Суховъ, М. В., Куропатк. ул.
Хусаиновы, бр., т/д.

Бани.

Жилкинъ, И. С.
Зайналовъ, Р.

Виноторговля.

Иванова, Н. И., Н-ки.
Ивановъ, П. И., Лагерн. ул.
Михаилянцъ, М. К., Суворовск. ул.
Первушина, И. А., Н-ки, Вокзальн. ул.
Сванидзе, Т. Г. Петрогр. ул.

Воды искуственныя.

Михаилянцъ, М. К., Вокзальн. ул.
Сванидзе, Петрогр. ул.

Галантерейные товары.

Ахунджановъ, И., Перовская ул.
Балтабаевъ, Х., Скобел. ул.
Ивановъ, Н. И., Лагерная ул.
Кусаиновы, бр., т/д.

Гостиницы.

„Золотой Якорь", Почтов. ул.
„Коммерческая", Голов. ул.
„Метрополь", Вокзальн. ул.
„Сѣверъ", Суворовск. ул.

Желѣзо, сталь и чугунъ.

Жилкинъ, И. С., Суворовск. ул.
Сухановъ, М. В., на базарѣ.
Шамсутдиновъ, М., на базарѣ.

Землед. орудія и машины.

Жилкинъ, И. С., Суворовск. ул.

Золотыя и серебрян. издѣлія.

Нейманъ, К. Э., Суворовск. ул.

Кожа.

Балтабаевъ, Х. Скобел. ул.
Фахрутдиновъ, Х.
Шариповъ, М. З. (заводъ).

Керосинъ и нефть.

Нобель, бр., Т-во. Комис. скл.
Сванидзе, Т. Г., Петрогр. ул.

Кирпичные заводы.

Закирбаевъ, А.
Надаліевъ, Х.
Саидмуратовъ, А.

Книжныя торговли.

Абджаярбаевъ, В.
Абдухалыковъ, Е.
Бабамурадовъ, Ш.
Устурбаевъ, Г.
Шарифбаевъ, Ш.

Колбасное заведеніе.

Афанасьевъ, В. А., Вокзальн. ул.

Кондитерская.

Корчевскій, С. Ф., Суворовск. ул.

Лѣсные склады.

Ахмировъ, Х. А., Суворовск. ул.
Жилкинъ, И. С. „

Мануфактурные товары.

Абдузаировъ, А., Ходжентск. ул.
Аминовъ, А.
Ахметжановъ, Ю., Ходжентск. ул.
Бабаевы, Д. и З., бр.
Балтабаевъ, Н. Перовская ул.
Балтабаевъ, Х., Скоб. ул.
Бояринова, О. И., Базарная ул.
Газизовы, бр.
Ивановъ, П. И., Лагерная ул.
Камаловъ, Г. М., Перовская ул.
Магруфбаевъ, Б., Ходжентск. ул.
Ніязовъ, Н.
Фахрутдиновъ, Х.
Хакинбаевъ, С., Панкратьевск. ул.
Худайкуловъ, Р., Суворовск. ул.
Хусаиновы, бр., т/д.
Шарифбаевъ, Н., Базарн. ул.

Москательные товары.

Строковъ, Т. С., Суворовск. ул.

Мучные товары.

Ахмеджановъ, С., Безымянная ул.
Газизовъ, Г., Веревкин., ул.
Сухановъ, М. В., на базарѣ.

Мыловаренный заводъ.

Нечаевъ, А. А., Суворовск. ул.

Мясная торговля.

Хусаиновы, бр., т/д.

Обувь.

Ахунджановъ, И., Перовск. ул.
Кудировъ, Н. И., Перовск. ул.
Чигвинцовъ, М. В., Перовск. ул,
Сухановъ, М. В., Куропатк. ул.

Офицерскія вещи.

Дорофѣевъ, И. Е.

Парикмахерскія.

Мѣщенко, И. В., Суровск. пл.
Петросянцъ, А. С., Вокзальн. ул,
Ткаченко, А. М. „

Пивоваренный заводъ.

Иванова, Н. И. Н-ки, Т-во.

Платье готовое.

Кудировъ, Н. И., Перовск. ул.

Посудно-хозяйственн. товары.

Балтабаевъ, Х., Скобел. ул.
Михаилянцъ, М. К., Куропатк. ул.
Хусаиновы, бр., т/д.

Рыбная контора.
Рубцовъ, В. П., на базарѣ.

Сахаръ и чай.
Балтабаевъ, Н., Головач. ул.
Балтабаевъ, Х., Скобел. ул.
Газизовы, бр.
Фахрутдиновъ, Х.

Скобяные товары.
Балтабаевъ, Х., на базарѣ.
Хусаиновы, бр., т/д.
Шамсутдиновъ, М., на базарѣ.

Скотопромышленность.
Бабаджановъ, М.

Сырье (шерсть, волосъ и пр.).
Газизовы, бр.
Фахрутдиновъ, Х.
Хусаиновы, бр., т/д.

Табачныя издѣлія.
Иванова, Н. И., Н-кн, Т-во, Сувор. ул

Фотографія.
Синельникова, М. М., Вокз. ул.

Хлѣбъ въ зернѣ.
Бабаджановъ, М.
Газизовы, бр.
Фахрутдиновъ, Х.
Хусаиновы, бр., т/д.

Часы, золото, серебро.
Нейманъ, К. Э., Суворов. ул.
Саддулаевъ, Ш., Сувор. ул.

Швейныя машины.
Зингеръ, К°.

ПЕТРО-АЛЕКСАНДРОВСКЪ.

Уѣздный городъ Аму-Дарьинскаго Отдѣла, Сыръ-Дарьинской области, лежитъ подъ 41° 25′ сѣв. шир. и 30° 42′ вост. долг., на правомъ берегу р. Сыръ-Дарьи, противъ гор. Ханки (Хива); основанъ въ 1873 г., по окончаніи войны съ Хивою. Жителей считается до 3.000 душъ об. пола, изъ коихъ на долю женщинъ приходится около одной трети; зданій около 500, двѣ церкви, нѣсколько мечетей, два училища, библіотека и правительственныя учрежденія. Сообщеніе съ городомъ или по р. Аму-Дарьѣ — пароходомъ, или по желѣзной дорогѣ отъ ст. Чарджуй. Въ 4 верстахъ отъ Петро-Александровска находится туземный городъ Шураханъ, гдѣ бываютъ большіе базары.

Должностныя лица: Начальникъ Аму-Дарьинскаго Отдѣла — полк. Н. С. Лыкошинъ, Аму-Дарьинскій лѣсничій—С. Ф. Трубицинъ, Чимбайскій лѣсничій—П. М. Ротъ (въ селеніи Нукусъ, близъ дельты р. Аму-Дарьи) Ветеринарн. врачи: Н. Г. Омельченко и Е. П. Широковъ (пунктовый). Участковые врачи: 1 уч.—І. Н. Рачинскій, 2 уч.—Н. Н. Моисенко, Податной инспекторъ—А. Д. Краснослободскій, Казначей отдѣла—Е. К. Пѣпчихинъ, Землемѣръ отдѣла—А. Г. Шапошниковъ, Смотритель рыбныхъ промысловъ—Л. С. Юлусовъ (въ с. Нукусъ), Инспекторъ городск. 3-хъ кл. училища—Ф. М. Корниловичъ, Нач. почт.-тел. конт.—М. П. Сипайловъ. **Мировой судья**—Владисл. Адам. Маевскій. **Частный повѣренный** — Иванъ Трофимовичъ Зозулинъ.

Торгово-промышленныя предпріятія.

Аптека
Берсудскій, М. О. (въ Шураханѣ).

Аптекарскіе товары.
Берсудскій, М. О.
Егоровъ, С. Н., съ С-ми.

Бакал.-колоніальные товары.
Военно-Экономическое О-во.
Егоровъ, С. Н., съ С-ми.
Китаевъ, К. А., Церковн. площ.
Лаксинъ, М. Г., Кауфманск. ул.
Щапова, А. А., Кауфманск. ул.

Винно-гастрон. товары.

Военно-Экономич. О-во.
Чепрунова, К. А.
Щапова, А. А.

Галантерейные товары.

Военно-Экономическое О-во.
Гавриловъ, А. и К°, т/д.
Егоровъ, С. Н., съ С-ми.
Китаевъ, К. А.
Лаксинъ, М. Г.
Чепрунова, К. А.
Щапова. А. А.

Золотыя и серебр. вещи.

Егоровъ, С. Н., съ С-ми.
Щапова, А. А.

Игрушки.

Военно-Экономическое О-во.
Егоровъ, С. Н., съ С-ми.
Китаевъ, К. А.
Щаповъ, А. А.

Искусственныя воды.

Егоровъ, С. Н., съ С-ми.

Керосинъ и нефтян. продукты.

Нобель, бр., Т-во, нефт. произв. См. объявл. впереди текста.

Книжныя торговли.

Берсудскій, М. А.
Егоровъ, С. Н., съ С-ми.
Китаевъ, К. А.

Кожевенный заводъ.

Девишевъ, А. (Шурах.).

Кондитерскіе товары.

Военно-Экономическое О-во.
Егоровъ, С. Н., съ С-ми.
Чепрунова, К. А.
Щапова, А. А.

Конторы пароходныя.

„Кавказъ и Меркурій", О-во.

Конторы страховыя.

Росс. Трансп. и Страх. О-во.

Конторы транспортныя.

Восточн. О-во Тов. Скл., Кауфм. ул.
„Кавказъ и Меркурій", О-во.
Россійск. Трансп. и Страх. О-во.

Мануфактурный товаръ.

Гавриловъ, А. и К°, т/д.
Егоровъ, С. Н., съ С-ми.

Маслобойные заводы.

Мануиловъ, П. А.

Машины швейныя.

Зингеръ, К°.

Мебель.

Егоровъ, С. Н., съ С-ми.

Мельница мукомольная.

Мануиловъ, П. А.

Мыловаренный заводъ.

Мануиловъ, П. А.

Парфюмерные товары.

Военно-Экономическое О-во.
Егоровъ, С. Н., съ С-ми.

Обувь и дорожныя вещи.

Военно-Экономическое О-во.
Егоровъ, С. Н., съ С-ми.

Пивоваренный заводъ.

Сазоновъ, П. А.

Платье готовое.

Гавриловъ, А. и К°, т/д.
Егоровъ, С. Н., съ С-ми.

Посудно-хозяйств. товары.

Военно-Экономическое О-во.
Егоровъ, С. Н., съ С-ми.
Китаевъ, К. А.
Чепрунова, К. А.

Рисо-очистительные заводы.

Мануиловъ, П. А.
Щаповъ, А. А.

Скобяные товары.

Егоровъ, С. Н., съ С-ми.
Китаевъ, К. А.

Табачныя издѣлія.

Военно-Экономическое О-во.
Егоровъ, С. Н., съ С-ми.
Китаевъ, К. А.
Чепрунова, К. А.
Щапова, А. А.

Типографія.

Новиковъ, К. В.

Хлопковыя операціи.

Аминовъ, С. М.
Баяковъ, А. Б.
Гавиловъ, А. и К°, т/д.
Календарбаевъ, Х.
Мануиловъ, П. А.
Шаповъ, А. А.

Хлопко-очистит. заводы.

Аминовъ. С. М.
Бабаніязовъ, М.
Баяковъ, А. Б.
Гавиловъ, А. и К°, т/д.
Календарбаевъ, Х.
Мануиловъ, П. А.
Першинъ, И. И.
Сафаевъ, В. М.
Шаповъ, А. А.

Чай и сахаръ.

Военно-Экономическое О-во.
Егоровъ. С. Н, съ С-ми.
Китаевъ. К. А.
Чепрунова, К. А.
Шапова, А. А.

Шапки, шляпы и фуражки.

Военно-Экономическое О-во.
Егоровъ, С. Н., съ С-ми.
Китаевъ, К. А.

ПЕТРОВСКІЙ ЗАВОДЪ.

Село Верхнеуд. уѣзда, Забайкальской обл., расположено близъ Петровскаго чугунно и желѣзодѣлательнаго завода Кабинета Его Величества, на р. Балягѣ (притокъ р. Хилокъ), въ очень живописной мѣстности. Заводъ основанъ въ 1790 году. Здѣсь жили нѣкоторые изъ сосланныхъ декабристовъ,—князья Волконскій и Трубецкой, Муравьевъ и Горбачевскій, который послѣ возвращенія ему правъ дворянства, служилъ здѣсь же Мировымъ посредникомъ и умеръ въ 1870 г. Жителей, по послѣднимъ свѣдѣніямъ, болѣе 7.000 душъ обоего пола; двѣ церкви, три училища, изъ коихъ одно 4-хъ классное городское, одинъ пріемный покой; есть частная аптека здѣсь же Управленіе Петровскимъ имѣніемъ Кабинета Его Величества, почтово-телеграфная контора, волостное правленіе, синагога (раввинъ М. З. Баронскій), „Общ. Собраніе, Вольно-пожар. дружина; ярмарка съ 21 Ноября по 15 Декабря.

Должностныя лица: Управл. имѣніемъ Кабинета Е. И. В.—І. М. Левитто, Управляющій Кабинетск. заводомъ—Н. А. Мальцевъ, Коммиссаръ завода—М. М. Ивановъ, Волостной старшина—А. М. Жилкинъ, Писарь—И. О. Евстратовъ, Крестьянскій начальникъ—В. И. Гаськовъ, Инспект. гор. учил.—А. Брайковскій Врачъ учил. — И. П. Руга, Нач. почт. - тел. конт. — М. М. Сибиряковъ, Помощникъ—М. Е. Дуркинъ, Полиц. приставъ—Я. В. Бореніусъ, Начальникъ участка Службы Пути Забайкальской ж. д.—В. В. Александровъ, Врачъ участка—А. И. Молоховецъ, Нач. станціи—К. И. Краевскій, Нач. желѣзнодорожнаго депо—С. Д. Тимченко, Врачъ городской—И. П. Руга, Ветерин. врачъ—Д. Ф. Корчакъ-Чепурковскій. Мировой судья—М. В. Черниковъ.

Торгово-промышленныя предпріятія.

Аптека.

Іоффе, Н. М.

Бакал.-колоніальн. товары.

Бѣлокамень, І. І.
Бѣлокамень, М. І.
Вихнеръ, Л. А.
Вихнеръ, Я. А.
Карагеоргиди, Бр.
Зельбергъ, Д. С.
Коганъ. Бр.
Карагеоргиди, Бр.
Колобовъ, Ф. И.
Тарлинскій, М. В.
Тарлинскій, И, В.

Булочныя и кондитерскія.

Кодочиговъ, М. И.
Федосіади, Х. И.

Винокуренный заводъ.
Патушинскій, Я. Г.

Виноторговля.
Кобылкинъ, А. К.

Галантерейные товары.
Берковичъ и Яновскій, т/д.
Бѣлокамень, І. І.
Бѣлокамень, М. І.
Вихнеръ, Л. А.
Вихнеръ Я. А.
Коганъ, Г. І.
Тарлинскій, И. В.
Тарлинскій, М. В.

Желѣзо.
Зельбергъ, Д. С.
Складъ Кабинета Его Величества.

Земледѣльч. орудія и машины.
Зельбергъ, Д, С.

Кожевенные товары.
Зельбергъ, Д. С.
Капустинъ, М. Л.
Коганъ, Бр.
Тарлинскій, И. В.
Тарлинскій, М. В.

Колбасныя заведенія.
Баскаковъ, И. В.
Фила, В. М.

Мануф., обувь и готов. платье.
Бѣлокамень, М. І.
Бѣлокамень, І. І.
Вихнеръ, Л. А.
Вихнеръ, Я. А.
Коганъ, Бр.
Колобовъ, Ф. И.
Колобовъ, Г. И.
Тарлинскій. М. В.
Тарлинскій, И. В.

Машины швейныя.
Зингеръ, К°.

Механ. и чугунно-лит. зав.
Петровскій Вѣд. Кабинета Е. И. В.

Мыловар. заводъ.
Фридманъ, Н. Д.

Страховыя агентства.
Второе Росс. О-во, Аг. М. З Баронскій.
Сѣверное О-во. Аг. А. Р. Родіоновъ.
Русское О-во Аг. М. С. Зельбергъ.

Чай и сахаръ.
Бѣлозеровъ, Н. С.
Юн-ху-ченъ.

Хлѣбъ въ зернѣ.
Коганъ, Бр.
Першинъ, С. П.
Фишевъ, М. А.

Электро-театръ.
Рыбанъ, Я. Л.

ПЕТРОПАВЛОВСКЪ.

Областной городъ Камчатской области, основанный Берингомъ въ 1740 году и являющійся нынѣ резиденціей Камчатскаго Губернатора и центромъ управленія области, расположенъ въ сѣверо-восточной части Авачинской губы на 53° 1′ сѣв. широты и 128° 26′ вост. долготы.

Знаменитая Авачинская губа, представляя изъ себя большое котлообразное вмѣстилище, отъ природы одаренное всѣми удобствами для якорной стоянки судовъ, какъ бы въ дополненіе ко всѣмъ своимъ качествамъ, вмѣщаетъ въ себѣ еще нѣсколько мелкихъ и еще болѣе уютныхъ бухточекъ, изъ которыхъ особаго вниманія заслуживаютъ—Тарьинская, Раковая и Петропавловская (Малая Авача или „Ковшъ“).

Малая Авача отдѣляется отъ Большой продолговатымъ гористымъ мысомъ, вытянувшимся съ сѣвера на югъ, почти параллельно берегу и состоящимъ изъ двухъ продольныхъ горъ — Никольской и Сигнальной, которыя вмѣстѣ съ береговыми возвышенностями (Петровская, Мишенная и др.) дѣлаютъ этотъ уголокъ малодоступнымъ не только для всѣхъ вѣтровъ, но даже и для военныхъ дѣйствій со стороны непріятеля, что и подтвердилось во время памятной осады Петропавловска англо-французской эскадрой въ 1854 г. Въ довершеніе всѣхъ требованій для безопасной стоянки. Малая Авача раздѣляется песчаною „кошкою“, словно природнымъ моломъ, на два рейда: внѣшній, прикрываемый Сигнальной горой, и внутренній (Петропавловскій портъ), представляющій изъ се-

бя небольшой до 250 саж. въ поперечникѣ ковшъ, удобный для стоянки среднихъ морскихъ судовъ, и соединяющійся съ внѣшней частью глубокимъ проходомъ саженъ въ 30 шириною *). Кромѣ указанныхъ преимуществъ, Авачинская бухта обладаетъ еще однимъ цѣннымъ морскимъ качествомъ, именно, — не замерзать въ теченіе 9 мѣсяцевъ. а при наличіи небольшого ледокола и круглый годъ.

Въ городѣ до 200, въ большей своей части неприхотливыхъ домиковъ, расположенныхъ на берегу Петропавловской бухты по склонамъ двухъ сходящихся здѣсь горъ: съ правой стороны—Петровской или Березовой и съ лѣвой—Никольской, составляющей начало Сигнальнаго мыса. Раньше, говорятъ, окружающія горы были сплошь покрыты лѣсомъ и городъ представлялся утопающимъ въ зелени, теперь же береговыя возвышенности покрыты только травой и жалкимъ низкорослымъ кустарникомъ — ольховникомъ, кедровникомъ и пр. Исключеніе составляютъ возвышенности Сигнальнаго мыса, гдѣ столѣтній березовый лѣсъ представляетъ собою заповѣдную рощу, тщательно оберегаемую жителями и начальствомъ, въ память доблестныхъ героевъ, обагрившихъ своей кровью эти мѣста во время обороны Петропавловска въ 1854 году.

Населенія города къ 1 января 1913 г. насчитывалось до 1.000 душъ обоего пола (60% мужч. и 40% жен.), увеличиваясь лѣтомъ до 1.500 и болѣе, ввиду, временнаго пребыванія разнаго рода торговцевъ, промышленниковъ, рабочихъ и др.

Городъ не лишенъ своихъ достопримѣчательностей. На „Кошкѣ“, по повѣленію Императора Александра III, поставленъ **памятникъ «Слава»** въ честь геройской защиты города отъ непріятеля въ 1854 г. **«Братская могила»**, гдѣ погребены, какъ русскіе, такъ и непріятельскіе воины, павшіе при той же защитѣ; здѣсь же поставленъ новый памятникъ—„часовня“. На могилѣ поставлены три чугунныхъ креста съ надписями на русскомъ, французскомъ и англійскомъ яз., и здѣсь, ежегодно 24 августа, съ особой торжественностью, служится панихида по воинамъ, на брани убіеннымъ. **Памятникъ Берингу**, основателю Петропавловска, поставленный въ соборной оградѣ. **Памятникъ Лаперузу**, погибшему въ Камчатскихъ водахъ; этотъ памятникъ находится на узкомъ сѣдлообразномъ перешейкѣ, отдѣляющемъ Никольскую гору отъ Сигнальной, и представляетъ собою гранитную неправильной формы глыбу, окруженную цѣпью съ якоремъ, съ надписью: „Памяти Лаперуза 1787 г.“.

Въ г. Петропавловскѣ, какъ принадлежащемъ къ малолюднымъ городскимъ поселеніямъ, завѣдываніе городскимъ хозяйствомъ, до образованія Камчатской области, было возложено на Городского Старосту, но согласно п. 20 Высочайше утвержденнаго 17 іюня 1909 г. временнаго Положенія объ Управленіи Камчатской областью, оно перешло къ Петропавловскому Уѣздному Полицейскому Управленію, впредь до введенія упрощеннаго Городского Управленія, о чемъ войдено уже съ надлежащимъ ходатайствомъ.

Одновременно съ этимъ, возбужденъ вопросъ о надѣленіи города землей въ предѣлахъ восточнаго берега Авачинской губы отъ мыса Маячнаго до Свѣтлаго Ключика, находящагося въ 2-хъ верстахъ къ сѣв.-западу отъ Петропавловска, затѣмъ въ направленіи къ Синицину оз. и далѣе по прямой линіи до устья р. Половинной: на юго-западномъ побережьѣ Авачинской губы — весь полуостровъ, отдѣляющій Тарьинскую бухту отъ Авачинской губы (мысъ Артюшкинъ) со включеніемъ съ состава городскихъ земель мыса Казакъ. Такой

*) См. В. Маргаритовъ, «Камчатка и ея обитатели».

надѣлъ земли, вмѣстѣ съ находящимися на немъ рыболовными угодіями, дастъ городу возможность, въ интересахъ благоустройства и процвѣтанія, значительно расширить свой болѣе чѣмъ скромный бюджетъ, который въ настоящее время слагается изъ сбора съ торг.-промышл. документовъ, сбора за якорную стоянку, проц. съ аукціонной продажи ясачной пушнины, каюрнаго сбора, за аренду съ городск. дома и бани и процентовъ съ запаснаго капитала и выдаваемыхъ изъ городскихъ суммъ ссудъ. При все растущихъ потребностяхъ города, какъ областного центра, такой незначительный рессурсъ, въ какихъ либо 3.000 руб., не въ состояніи удовлетворить всѣхъ городскихъ нуждъ и приходится лишь привѣтствовать заботливое отношеніе областной администраціи къ интересамъ города и скорѣйшему введенію въ Петропавловскѣ городского самоуправленія, обѣщающаго новые источники доходовъ, въ видѣ окладного сбора на имущества, арендной платы съ земельныхъ участковъ и рыболовныхъ угодій и пр.

Съ учрежденіемъ Камчатской обл. Петропавловскъ значительно оживился, доказательствомъ чего можетъ служить увеличеніе числа торговыхъ предпріятій, въ связи съ постройкой казенныхъ и частныхъ зданій, притокъ рабочихъ рукъ, какъ русскихъ, такъ и корейскихъ, болѣе частый приходъ морскихъ судовъ, ростъ торговыхъ оборотовъ мѣстныхъ фирмъ и пр.

Наиболѣе крупными по обороту и дѣятельности являются — Торг. Домъ „И. Я. Чуринъ и К°“, съ отдѣленіями въ области, съ годовымъ оборотомъ (въ Петропавловскѣ) до 300.000 р.; Камчатское Торгово-Промышл. О-во, съ нѣсколькими отдѣленіями, имѣвшее собственный пароходъ „Котикъ“ и свою пристань, единственную въ городѣ; пристань со всѣми пакгаузами и пароходомъ „Котикъ“ должна была, по предполагавшейся сдѣлкѣ, перейти къ О-ву Добровольнаго Флота, при чемъ „Котикъ“ переименовался въ „Ставрополь“. Торговый оборотъ мѣстнаго магазина достигаетъ 150.000 руб.

Изъ просвѣтительныхъ учрежденій находится въ Петропавловскѣ (единственное во всей области) городское 4-хъ классное училище, съ интернатомъ на 30 человѣкъ дѣтей и съ практическимъ ремесленнымъ классомъ; при немъ же учреждены учительскіе курсы; затѣмъ есть еще духовное училище,—тоже съ учительскими курсами.

Въ городѣ организовалось Литер. Муз.-Драматич. О-во, предсѣд. коего состоитъ супруга г. Начальника Области. Издается газета—„Петроп. Листокъ“.

Въ городѣ имѣются два деревянныхъ храма; кромѣ того, находится лечебница, выстроенная на средства Камчатскаго Торгово-Промышленнаго О-ва, и содержится въ настоящее время на казенныя средства; при ней имѣется (сравнительно) оборудованная аптека, съ трудомъ обслуживающая нужды области, пріемный покой на 10 кроватей, ветеринарная лабораторія.

Въ окрестностяхъ города для призрѣнія прокаженныхъ выстроенъ лепрозорій.

Изъ административныхъ учрежденій имѣется—канцелярія губернатора, уѣздное полицейскее управленіе, Радіо-телеграфная станція, функціонировавшая довольно успѣшно съ ноября 1910 г., затѣмъ сгорѣвшая и уже возобновленная; зданіе почтовой конторы тоже сгорѣло въ 1912 г.

Рабочій вопросъ съ трудомъ поддается регулированію и цѣны на рабочія руки нормируются довольно произвольно, подвергаясь замѣтнымъ колебаніямъ въ зависимости отъ притока новыхъ силъ и отъ повышеннаго спроса. Въ настоящее время суточная плата чернорабочему русскому до 2 руб., корейцу—1 р. 35—1 р. 55 к., которая въ дни разгрузки прибывающихъ пароходовъ дохо-

дитъ—русскому до 3 р. 50 к. и корейцу до 2 р.—2 р. 50. Мѣсячное содержаніе обознымъ, сторожамъ, посыльнымъ—40—45 руб., домашней прислугѣ (большей частью изъ мѣстн. жителей)—15—25 руб.

Самый же городъ Петропавловскъ, нѣкогда оживленный и предполагавшій занять заслуженное положеніе хорошаго порта на Тихоокеанскомъ побережьѣ, съ общимъ развитіемъ и оживленіемъ края снова долженъ возродиться и послужить украшеніемъ и культурнымъ очагомъ далекой и богатой окраины. Имѣется таможенная застава.

Должностныя лица: Губернаторъ Камчатск. обл. д. с. с.—Ник. Влад. Мономаховъ, Вице-губернаторъ—Евг. Федор. фонъ-Бодунгенъ, Правитель канцеляріи—Ф. Ф. Сомовъ, Старшій дѣлопроизводитель—О. А. Миллеръ, Младшій дѣлопроизводитель—В. А. Павловъ, Врачебн. инспекторъ—д-ръ мед. В. Г. Фридъ, Ветерин. инспекторъ—С. А. Грюнеръ, Петропавл. Уѣздн. врачъ—Ч. К. Щанчинскій, Зав. Гор. Больн.—врачъ П. П. Рубецкій, Областной инженеръ К. А. Заранекъ, Горный инженеръ—С. Д. Оводенко, Завѣд. радіо-телегр. станц. инженеръ-электрикъ — Я. Я. Линтеръ, Завѣд. сельско-хоз. образцовой фермой—А. И. Сухобоковъ, Инспекторъ городского училища—И. А. Ціунчикъ, Начальникъ Петропавл. Уѣзда—Н. С. Лехъ, Помощникъ Нач. Уѣзда—В. Е. Анкудиновъ, Завѣд. почтовыми операціями—Н. С. Гордачукъ, Отводчикъ площадей—И. П. Воротниковъ, Управляющій тамож. заставой—К. И. Кодылевъ, Городской староста—Г. М. Чупятовъ, Кандидатъ—Н. М. Коршуновъ, Благочинный Камчатск. и Гижигинскихъ церквей и наблюдатель церк.-прих. школъ—о. Даніилъ Шерстенниковъ, Почетный смотритель Городскихъ училищъ—Г. Т. Подпругинъ, Начальникъ Камчатской казачьей команды, хорунжій—Д. Д. Савинскій, Довѣренный Т. Д. „И. Я. Чуринъ и К°“—Н. А. Федоренко, Представитель Камчатскаго Торг.-промышл. О-ва—А. П. Канторъ, Предс. Окр. Суда—В. И. Головченко, Секретарь—В. Д. Любинскій, Прокуроръ—П. І. Лефеверъ, Тов. Прок.: Н. В. Денисовъ и П. І. Шумилинъ.

Торгово-промышленныя предпріятія.

Аптека.

Городская (при больницѣ).

Бакал.-колоніальная торговля.

Агѣевъ, С. Х., Большая ул.
Деушевъ, А. А., Большая ул.
Камч. Торг.-Пром. О-во, Большая ул., соб. домъ.
Лазаревъ.
Огородникова, О. П. 1) Большая ул., д. Русанова, 2) Большая, с. д.
Парушевъ и Воробьевъ, Т-во.
Плѣшивцевъ, П. Н., Большая ул., д. Русанова.
Сун-ин-тунъ, Ф. И., Большая ул., домъ Тюшова.
Чупятовъ, Г. М., Большая ул., с. д.
Чуринъ, И. Я. и К°, т/д., Больш. с. д.

Бани.

Соколовъ.

Булочныя и кондитерскія.

Еленекъ, Я., Большая ул.
Повѣрниковъ, Третья ул., с. д.
Соколовъ, 2-я Поперечная ул., д. Чупятова.

Галантерейные товары.

Агѣевъ, С. Х., 1-я Поперечная ул., д. Бакуловой.
Деушевъ, А. А., Большая ул., д. Чупятова.
Огородникова, О. П., Больш. ул., с. д.
Плѣшивцевъ, П. Н., Большая ул., д. Русанова.
Сун-ин-тунъ, Ф. И., Большая, д. Тюшева.
Чупятовъ, Г. М., Большая, д. Русанова.
Чуринъ, И. Я. и К°, т/д., Больш. ул., с. д.

Золотыя и серебр. вещи.

Чуринъ, И. Я. и К°, т/д., Большая, с. д.

Книги и канцелярск. принадл.

Чуринъ, И. Я. и К°, т/д., Большая, с. д.

Лѣсной складъ.

Чуринъ, И. Я. и К°, т/д., за озер., на косѣ.

Мануфактурные товары.

Агѣевъ, С. Х., 1-я Поперечная ул., домъ Бакуловой.
Камч. Торг.-Пром. О-во, Больш., ул., с. д.
Огородникова, О. П., Большая ул., д. Русанова.
Сун-ин-тунъ, Ф. И., Большая, д. Тюшова.
Чуринъ, И. Я. и К°, т/д.

Мастерскія.

Сапожныя.

Кяеръ, 3-я ул., д. Шатилова.
Лень, Большая ул., д. Огородникова.
Разводовскій, 2-я ул., с. д.

Слесарныя.

Киселевъ, Третья ул., соб. д.
Штрандманъ, Озерн. ул., гор. домъ.

Мясная торговля.

Сохацкій, Большая ул., д. Зубкова.

Номера для пріѣзжихъ.

„Петропавловскъ", влад. Ф. И. Сун-ин-тунъ.

Обувь и готовое платье.

Агѣевъ, С. Х., Поперечн. ул., д. Бакуловой.
Деушевъ, А. А.
Огородникова, О. П.
Камч. Торг.-Пром. О-во.
Плѣшивцевъ, П. Н.
Сун-ин-тунъ, Ф. И.
Чупятовъ, Г. М.
Чуринъ, И. Я. и К°, т/д.
— Всѣ на Большой ул.

Парикмахерскія.

Накамура, Большая ул., д. Зубкова.

Портные.

Аштаевъ, Н. Н., мужской, Больш. ул., д. Тюшова.
Ли-ун-ды, кит. под., дамскій,—Большая ул., д. Зобнина.

Пивной залъ.

Огородникова, О. П.

Прачешная.

Японская, Больш. ул., д. Чупятова.

Пушнина (скупка).

Агѣевъ, С. Х., 1-я Поперечная ул., домъ Бакуловой.
Деушевъ, А. А., Больш. ул., д. Чупятова.
Огородникова, О. П., Больш. ул., с. д.
Сун-ин-тунъ, Ф. И., Больш. д. Тюшова.
Чупятовъ, Г. М., Большая ул., с. д.
Чуринъ, И. Я. и К-о. т/д., Большая улица.

Разные товары.

И-Сун-Чанъ, Большая ул.
Камч. Торг.-Пром. Т-во, Большая, с. д.
Плѣшивцевъ, П. Н., Большая ул., д. Русанова.
Сун-ин-тунъ, Ф. И., Большая ул., д. Тюшова.
Чжан-Гон-Шуй, Больш. ул., д. Чупятова.
Чупятовъ, Г. М., Большая ул., с. д.
Чуринъ, И. Я. и К-о, т/д., Большая, с. д.

Ренсковые погреба.

Камч. Торг.-Пром. О-во, Большая, ул., с. д.
Огородникова, О. П., Больш. ул., с. д.
Сазаевъ, Базарн. пер., с. д.
Чуринъ, И. Я. и К-о, т/д., Больш. ул., с. д.

Рыбопромышленность.

„Демби и Биричъ", на восточн. берегу.
Цуцуми, въ Усть-Камчаткѣ.
Эккерманъ, близъ с. Палланъ.
(Фирмы эти приготовляютъ и консервы).

Столовая.

Орѣховъ, Вторая ул., соб. домъ.

Универсальныя торговли.

Камчатское Торгово - Промышленное О-во, Главн. довѣр. Ад. Петр. Канторъ, Большая ул., соб. д. О-ва.
Огороднякова, Ольга Петр., Большая ул., соб. д. и д. Русанова, Довѣр. Ал. Мих. Огородниковъ.
Чуринъ, И. Я. и К-о, т/д., Большая ул., соб. домъ, Дов. Ник. Андр. Федоренко.

ПЕТРОПАВЛОВСКЪ.

Уѣздный городъ Акмолинской области, на линіи Сибирской желѣзной дороги (отъ станціи двѣ версты) и на правомъ берегу р. Ишима (несудоходной), подъ 39° сѣверной шир. и 50° восточ. долготы, въ разстояніи отъ: Омска 256 вер. Кургана 249 вер., Кокчетава 180 вер., Атбасара 340 вер. и Акмолинска 510 вер. Основанъ городъ въ 1752 г., когда, для защиты русскихъ поселеній отъ набѣговъ киргизъ и кайсацкихъ ордъ, была устроена Ишимская или городская линія Сибирск. казач. войска;—тогда же было основано на правомъ (высокомъ) берегу Ишима укрѣпленіе Св. Петра и Павла, переименованное въ 1807 г. въ городъ; въ 1822 г. послѣдній былъ назначенъ окружнымъ городомъ Омской области, а въ 1833 г. сдѣланъ заштатнымъ городомъ Ишимскаго Округа, Тобольской губ., т. к. Омская область была упразднена. Когда же въ 1868 г. образовалась Акмолинская область, то Петропавловскъ былъ сдѣланъ ея уѣзднымъ городомъ. Петропавловскій уѣздъ занимаетъ 60953 кв. версты, изъ которыхъ 45250 кв. верстъ принадлежатъ киргизамъ. Это одинъ изъ благоустроенныхъ городовъ въ Степномъ краѣ. Учебныя заведенія въ городѣ: семиклассное реальное училище, женская гимназія, высшее женское училище, мужская торговая школа, 5-ти и 4-хъ классн. город. училища, двѣ церковно-приходскія школы, приходское мужское училище, приходское жен. училище, сельско-хозяйственная школа, 2 станич. школы (муж. и жен.), воскресная школа и двѣ желѣзнодорожныхъ (муж. и жен.). Освѣщается городъ электричествомъ. Городъ имѣетъ водопроводъ, новыя усовершенствованнаго типа бойни и проч. Жителей обоего пола, по послѣднимъ полицейскимъ свѣдѣніямъ, до 55000 человѣкъ; домовъ въ городѣ болѣе 3500, изъ нихъ каменныхъ около 280. Церквей 6, изъ нихъ одна домовая при тюремномъ замкѣ; мечетей 6, при каждой изъ нихъ имѣются школы мужск. и женск. Еврейская синагога. Кредитныхъ учрежденій 5. Отдѣленіе Государственнаго Банка (съ отдѣленіемъ Сберегательной кассы), Отдѣленіе Сибирскаго Торговаго Банка, Городской Общественный Банкъ, Отд. Русск. Торг.-Промышл. Банка, О-во мелкаго Кредита. Городской ломбардъ. Есть Коммерческій клубъ, городской театръ, два кинематографа и Народный Домъ. Существуютъ общества: О-во правильной охоты, Поощрен. Госуд. Коннозаводства, Музыкально-Драматич. О-во, Общество Взаимопомощи приказчиковъ, О-во пособія бѣднымъ, содержащее ночлежный домъ, Вольно-пожарное Общество, О-во садоводства, содержащее питомникъ и оранжерею, О-во физическаго воспитанія дѣтей, Общественная Библіотека съ безплатной народной столовой, городская больница съ родильнымъ пріютомъ, лѣчебница при переселенческомъ пунктѣ, военный лазаретъ, уѣздная больница и городская богадѣльня при Всѣхсвятской кладбищенской церкви, основанная на средства купца Хлѣбникова; кромѣ того, при этой церкви учреждена Община-монастырь для женщинъ. Фабрика одна—шерстяно-ваточная, а заводовъ 72, изъ нихъ: кожевенныхъ 6, овчинныхъ 10, кишкоочистительныхъ 3, салотопенъ 14, мыловаренныхъ 4, шерстомойныхъ 4, свѣчныхъ 2, клееваренныхъ 3, кирпичныхъ 21 пиво-медоваренныхъ 2; мельницъ: водяныхъ 1, паровыхъ 7, вѣтряныхъ 20; кузницъ 32; заведеній искусственныхъ минеральныхъ водъ 4. Въ городѣ существуютъ двѣ мѣсячныхъ ярмарки: „Петровская“, съ 25 Іюня по 25 Іюля и „Андреевская“, съ 20 Ноября по 20 Декабря. На Петровской ярмаркѣ сбывается преимущественно: холстъ, крестьянскія издѣлія, конопля, пакля, коровье масло, экипажи воткинскихъ и кыштымскихъ заводовъ, колеса, косы, посуда, гончарныя издѣлія и отчасти мануфактурный товаръ; а на Андреевской ярмаркѣ: мануфактурный, галанте-

рейный, мѣховой и жировой товары, желѣзныя издѣлія, вѣнская мебель, зеркала, иконы и проч. товары, въ особенности мясо и битая птица, направляемыя непосредственно заграницу, а также въ Петроградъ и Москву. Жители занимаются хлѣбопашествомъ и торговлей. Существуетъ мѣновой дворъ для торговли исключительно сырьевыми и сырыми животными продуктами. Значеніе мѣнового двора, какъ складочнаго пункта животноводства всего Степного края, съ каждымъ годомъ все возрастаетъ и обороты сдѣлокъ достигаютъ болѣе 20 милліоновъ рублей, при чемъ большинство жировыхъ товаровъ отправляются непосредственно заграницу. При мѣновомъ дворѣ устроена бактеріологическая станція для осмотра животныхъ продуктовъ. Въ городѣ имѣются довольно приличныя гостиницы. Главнѣйшія улицы города: Вознесенскій проспектъ, Воскресенская, Банковская, Пушкинская, Управская, Никольская, Почтамтская, Садовая, Больничная, Караванная, Торговая, Полковая, Станичная, Богоявленская, Береговая Петропавловская и Рождественская.

Въ Петропавловскѣ ежегодно скупается для отправки заграницу болѣе 15000 пудовъ **сливочнаго масла** и болѣе 200000 пудовъ **разныхъ шкуръ и кожъ** (не выдѣланныхъ); въ Евр. Россію отправляется не менѣе 50000 пудовъ мяса и около 500000 пудовъ **хлѣба**, а такъ же отправляется въ Евр. Россію и заграницу болѣе 400000 пудовъ **мѣди** красной (не въ дѣлѣ), доставляемой въ Петропавловскъ со Спасскихъ мѣдныхъ рудниковъ, расположенныхъ отъ Петропавловска въ 750 верстахъ и принадлежащихъ Акц. Обществу „Спасскіе Мѣдные Рудники". Въ общемъ торговые обороты Петропавловска возрастаютъ и въ данное время достигаютъ 50 милліоновъ рублей.

Должностныя лица: Уѣздный начальникъ—Подполк. В. А. Оссовскій, Средняя, с. д., телефонъ 134. **Помощникъ** его—Н. И. Березовскій. **Предсѣдатель Съѣзда Крест-хъ Нач-ковъ**—Крест. Начал. 1-го участка К. А. Пономаренко, Вознесенск. просп., д. Бородавкина. **Крест-кіе Начальн.**: 2-го уч. И. М. Слесаренко, 3-го уч. М. П. Плаховъ (с. Благовѣщенское), 4-го участка И. Ф. Крикуновъ (с. Покровское), 5-го уч. И. А. Дудоладовъ (с. Всѣхсвятское), 6-го П. П. Татарниковъ (с. Никольское). **Секретарь Съѣзда**—К. П. Шульга. **Полиціймейстеръ**—С. И. Чагинъ. **Секретарь Гор. Полиціи**—М. А. Александровъ. **Пристава**: 1 части М. В. Люченко, тел. 57, 2 части—Т. К. Кондратьевъ, тел. 89. **Городской голова**—В. И. Черемисиновъ, Вознесенск. просп., тел № 41. **Секретарь управы**—А. И. Андреевъ, тел. 151. **Члены управы**—И. А. Шулеповъ, Г. А. Шпрингбахъ, Т. П. Пупковъ. **Бухгалтеръ**—К. А. Бачанцевъ. **Уполном. по взаимн. губ. страх.**—Я. И. Побѣлянскій. **Городской инженеръ**—Э. Д. Шутте. **Городской архитекторъ**—С. А. Гранильщиковъ. **Городская больница**—Врачи: А. И. Мухинъ, тел. 18, П. К. Кобылинъ, тел. 13. Смотритель—И. К. Петровъ. **Мѣновой дворъ**: Ветеринарный врачъ—А. П. Топорковъ, Механикъ—Ф. А. Насоновъ. **Городская скотобойня**: Ветерин. врачъ—Е. К. Грацiановъ, тел. 1-36. **Городская ветеринарная лечебница**: Ветерин. врачъ—А. Д. Сандрыгайло. **Городской водопроводъ**: машинистъ—А. І. Дыдицкій. **Городской ломбардъ**: Завѣд.—К. Н. Калисевичъ. **Предсѣдатель правл. О-ва. взаимнаго отъ огня страх. имуществъ**—Т. П. Пупковъ. **Предсѣд. правл. Вольно-Пожарнаго О-ва**—П. Г. Мазаевъ, Помощн. его—В. Г. Казанцевъ. **Директоръ Город. Общ. Банка**—А. А. Андреевъ. **Участковые медицинскіе врачи**: 1-го уч. Б. Н. Гориновичъ (завѣд. Петропавл. уѣздн. больницей), 2-го уч.—В. Д. Горскій, с Явленое (зав. сельск. больницей), 3-го уч.—М. М. Чигловскій, г. Петропавловскъ, 4-го уч.—Ф. Ф. Вар-

гинъ, с. Демьяновское, 5-го уч.—М. Д. Троцкій, с. Всѣхсвятское (зав. пер. пункт.). **Старшій врачъ Переселен. пункта** А. П. Ивановскій, второй врачъ—Н. А. Чеканинская. **Уѣздные и пунктовые ветеринарные врачи:** Н. П. Державинъ, Петропавл., А. П. Шехтеръ, ст. Прѣсногорьковская, И. М. Красновъ, ст. Петроп., Сиб. ж. д., В. А. Третьяковъ, ст. Булаево, Сиб. ж. д., Р. И. Бронскій, ст. Прѣсновская, С. Н. Суторминъ, с. Полтавка, Д. А. Кильдюшевскій, с. Явленое, Л. И. Ильинъ, с. Троицкое, В. И. Горонскій. **Городовые ветеринарные врачи:** Е. К. Граціановъ, А. П. Топорковъ А. С. Сандрыгайло. **Начальникъ почтов.-телеграфн. конторы**—Н. И. Важенинъ, тел. 15, Помощн. е.о—В. В. Кряжовъ. Начальникъ почт. отдѣл. на вокз.—Н. Н. Пиковъ. **Уѣздный казначей**—И. Т. Бѣльковичъ. **Податной инспекторъ**—Г. Г. Алексянцъ. **Акцизн. надзиратели:** И. А. Бѣличъ, С. В. Гуревичъ. **Управ. Отдѣл. Государ. Банка**—В. П. Кошлаковъ. **Секретарь Банка**—[illegible] И. Юниковъ. **Инспектора мелкаго кредита:** Б. Н. Рыжковъ, Н. Н. Зауральскій, С. Ф. Шевелевъ, К. Н. Орѣшниковъ, П. Е. Медвѣдевъ. **Управл. отд. Русс. Торг.-Промышл. Банка**—И. В. Нерѣзовъ. **Управ. отдѣл. Сибирскаго Банка**—Э. И. Студзинскій. **Уѣздный агрономъ**—И. С. Кулаковъ, с. Явленое. **Старш. инспекторъ полеводства**—И. Ю. Лещинскій, с. Полтавское. **Старш. спеціал. по сельско-хозяйств. части**—С. И. Юркевичъ, с. Всѣхсвятское. **Завѣд. перес. дѣломъ**—Н. М. Бокаушинъ. **Завѣд. с.-х. складами Перес. Управленія:** Всѣхсвятскимъ—Т. Н. Ананьевъ-Рященко, Прѣсногорьковскимъ—Н. П. Зоновъ, Новорыбинскимъ—Л. Ф. Лазаренко, Михайловскимъ—В. С. Бочкаревъ, Петропавловскимъ—С. И. Касьяновъ. **Завѣд. лѣснымъ складомъ,** Перес. Управл.—М. А. Граудинъ. **Завѣд. Переселен. Пунктомъ**—А. П. Ивановскій. **Лѣсничіе:** Петропавл. Лѣсничества—А. С. Никитинъ, г. Петропав., Прѣсновскаго—А. Я. Жеребцовъ, ст. Прѣсног. **Мировые судьи Петропавловскаго уѣзда:** 1-го участка—Н. Г. Сосуновъ, г. Петроп.; 2-го уч.—П. И. Кремлевъ, г. Петроп. 3-го уч.—В. Г. Покровскій, ст. Новорыбинская; 4-го уч.—А. Т. Смиренный, ст. Прѣсногорьковская; 5-го уч.—В. В. Завадскій, Петропав.; 6-го уч.—Д. Д. Неточаевъ, Петропавловскъ; 7-го уч.—В. К. Европейцевъ, ст. Новорыбинская. **Нотаріусы:** К. И. Геркулесовъ и С. Е. Люцедарскій. **Судебный приставъ**—Ишмухаметовъ. **Начальникъ мѣстн. команды**—В. В. Зубовъ. **Младшій врачъ Сибирскаго каз. войска**—К. Т. Камарзинъ. **Лѣсничій Сибирскаго каз. войска**—П. Я. Твердохлѣбовъ. **Предсѣд. бирж. комитета**—П. Г. Мазаевъ, **Тов. его**—П. В. Бажановъ. **Старш. маклеръ**—Л. И. Рыдникъ. **Секретарь**—Н. И. Шабалинъ. **Начальница женск. гимназіи**—Е. Ф. Иванова. **Директоръ реальнаго училища**—Б. П. Барсовъ, **Инспекторъ**—Н. Я. Дегтеревъ, Врачъ А. П. Ивановскій. **Инспекторъ народныхъ учил.:** 2-го района—М. Н. Грѣховодовъ. **Инспекторъ 5-кл гор. учил.**—А. Комаровъ. **Инспекторъ 4 кл. гор. учил.**—Н. П. Горбачевъ, Врачъ А. И. Мухинъ. **Управ. Петропавл. сел.-хозяйс. школой,** с. Явленное—М. А. Мичуринъ. **Завѣд. Петроп. Гор. Стан. Сиб. ж. д.**—К. С. Бутько. **Участковые врачи** Сибир. ж. д.; 4-го уч.—В. И. Ильичевъ, 5-го уч.—М. С. Чугуновъ. **Начал. уч. пути** Сиб. ж. д.; 4-го уч.—Н. Ф. Селивановъ, 5-го уч.—Е. Е. Клочковскій. **Начальникъ** станціи Петропавловскъ — Е. Е. Трунновъ. Ревизоръ 2-го уч. службы тяги-инж.—П. П. Лаушевичъ.

Адвокатура: Прис. Повѣр.—Д. В. Кудревецкій и Н. И. Кохомскій, Помощ. Прис. Повѣр.—А. И. Андреевъ, Я. О. Ольхо, А. Г. Гилевъ.

Торгово-промышленныя предпріятія.

Автомобили.

Бахрушинъ, А. П., Полиц. ул., домъ Шпринбахъ.

Азіатскіе товары.

Искандаръ Ходжеевъ, О.
Шахъ, Касымовъ.
Шарифбаевъ, М. Л.
Юсуфбавмъ, А.

Аптеки.

Вознесенская аптека, Рохлина.
Розенплентеръ.
Эбертъ, А. П.

Аптекарскіе товары.

Овсянниковы, бр. и А. Ганшинъ съ С-ми, Т-во.
Стрѣлова и Корсаковъ, Т-во.
Федоровъ, А. М.

Арматура водопроводная.

Казанцевъ, Г. И. съ С-ми, т/д.
Стрѣлова, М. Ф. съ С-ми, т/д.

Арматура для электричества.

Авдѣевъ, И. Д.
Шамсутдиновъ, М. К.
Электрическое Бюро.

Бакалейные и колоніальн. товары.

Галѣевъ, Ш.
Княгиничевъ и К-о, Т-во.
Коровинъ, И. М.
Овсянниковы, бр. и А. Ганшинъ съ С-ми, Т-во.
Суворовъ, Н.

Бани.

Назарова.
Мурзинцева.
Пантелѣева.
Сулейманова.

Банки и кредитныя учрежденія.

Городской Общественный Банкъ, Директ. А. А. Андреевъ.
Государственный Банкъ, управ. В. П. Кошлаковъ.
Нижегород.-Самар. Земельн. Банкъ, аг. К. Ф. Яворовскій.
Русскій Торгово-Промышлен., упр. И. В. Нерѣзовъ.
Сибирскій Торговый Банкъ, упр. Э. И Студзинскій.
Ярославско-Костром. Зем. Банкъ, аг. Н. Я. Княгиничевъ.

Брезенты.

Тор. Дом., Г. И. Казанцевъ, съ С-ми.
Т-во бр. Овсянниковы и А. Ганшинъ съ С-ми.
Т-во М. Хесинъ и К°.

Бѣлье.

Т-во Аркель и Дмитріевъ.
Генрихъ Перецъ.
Т-во бр. Овсянниковы и А. Ганшинъ, съ С-ми.
М. К. Шамсутдиновъ и К°, т/д.

Винокуренные заводы.

Поклевскій-Козеллъ, А. Ф., Н-ки, т/д.
Д. И. Смолинъ, Н-ки, Т-во.

Виноторговли.

И. А. Амброзъ.
И. М. Коровинъ.
Т-во бр. Овсянниковы и А. Ганшинъ, съ С-ми.
Н. Суворовъ.
Т-во Княгиничевъ и К°, Т-во.

Воды искусственныя.

Т-во „Баварія".
Луцкій.
Поклевскій-Козеллъ, А. Ф., Н-ки, Т/Д. Тел. 84.
С. Ф. Чистяковъ.

Галантерейные товары.

Аркель и Дмитріевъ, Т-во.
Берниковъ, С.
Бр. Ибрагимовы.
Коровинъ, И. М.
Мухомедьярова, М.
Т-во бр. Овсянниковы и А. Ганшина, съ С-ми.
Шамсутдиновъ, М. К., и К°, т/д.

Гвозди.

Зайцевъ, А. С.
Т/д., Г. И. Казанцевъ, съ С-ми.
М. Ф. Стрѣлова, съ С-ми.
Т-во Д. Л. Левина, Н-ки.
Х. Левина.
Захаринъ, В. К.

Гостиницы.

„Европа".
„Москва".
„Россія."

Граммофоны.

Бахрушинъ, А. Ф.
Т-во бр. Овсянниковы и А. Ганшинъ, съ С-ми.
Шамсутдиновъ, М. К., и К°, т/д.
Рабиль.

Дамскія шляпы.

Аркель и Дмитріевъ, Т-во.
Т-во бр. Овсянниковы и А. Ганшинъ, съ С-ми.
Шамсутдиновъ, М. К. и К°, т/д.

Двигатели, машины и пр.

Варкентинъ.
Столль, В. Г., и К°, Т-во.

Дорожныя вещи.

Моисеевъ, Г. А., съ С-ми, т/д.
Овсянниковы бр. и А. Ганшинъ, съ С-ми, Т-во.
Хабибулинъ.
Шамсутдиновъ, М. К., и К°, т/д.

Дрова.

Джалтыровъ.
Мазаевъ, П. Г.
Сусловъ, Р. Г.
Худайназаровъ.

Желѣзо кровельное.

Казанцевъ, Г. И., съ С-ми, т/д.
Д. Л. Левина, Н-ки, Т-во.
Стрѣлова, М. Ф., съ С ми, т/д.

Желѣзно-скобяными товарами.

Зайцевъ, А. С.
Захаринъ, В. К.
Казанцевъ, Г. И., съ С-ми, т/д.
Левина, Х.
Левина, Д. Л., Н-ки, Т-во.
Стрѣлова, М. Ф., съ С-ми, т/д.

Жировые товары.

Акчуринъ, Х.
Бирюшевъ.
Бр. Бурнашевы.
Бр. Бѣгишевы, т/д.
Вагаповъ, А.
Девлеткильдѣевъ, Мухамеджанъ.
Девлеткильдѣевъ, Мирхайдаръ.
Девлеткильдѣевъ, Алиакбаръ.
Джалтырова, Н-ки.
Забировъ, Н.
Заксъ, Г. В.
Адм., по дѣламъ Акц. О-ва Луи Зальмъ.
Ишимбаевъ.
Муратовъ, Т.
Мухаметовъ, И.
Нигматулинъ, К. Х.
Сайфутдиновъ, Х.
Тюменевъ, Х. А.
Усмановъ, Ш.
Шафѣевъ, С.
Шапиро, М.
Янгуразовъ, Н-ки.

Земледѣл. орудія и машины.

Бахрушинъ, А. Ф.
Международ. К°, жатвен. машинъ въ Америкѣ.
Переселен. Управленія Каз. скл.
Работникъ, Т-во.
Столль, В. Г., и К°, Т-во.
Щекотовъ, А. В.
Эльворти, Р. Т., Акц. О-во.

Золотыя и серебр. вещи.

Красныхъ, Г. М.
Овсянникова и А. Ганшинъ съ С-ми, Т-во.
Рабиль.
Шамсутдиновъ, М. К., и К°, т/д.

Игрушки.

Овсянниковы, бр., и А. Ганшинъ, съ С-ми.
Шамсутдиновъ, М. К., и К°, т/д.

Канцеляр. и писчебум. товары.

Крыловъ, И. В.
Овсянниковы, бр., и А. Ганшинъ съ С-ми, Т-во.
Стрѣлова и Корсаковъ, Т-во.

Керосинъ и нефть.

Т-во бр., Нобель.
Акц. О-во, „Камско-Сибирское Нефтепромышленное Т-во".

Клееваренный заводъ.

Зенковъ, В. П.

Книги.

Зайцевъ, И. Н.
„Новая Заря".
Бр. Овсянниковы и А. Ганшинъ съ С-ми, Т-во.

Кожевенные товары выдѣланные.

Акчуринъ Х.
Зенковъ, В. П.
Казанцевъ, Г. И., съ С-ми, т/д.
Микрюковъ, Т. С.
Цвѣклинскій, В. Т.

Кожевенные товары, не выдѣланные и пушные.

Заксъ, Г. В.
Адм. по дѣламъ Акц. О-ва Луи Зальмъ.
Бр. Гликины.
Блохъ, П.
Блохъ, Іосифъ.
Бр. Бурнашевы.
Бр. Бѣгишевы, т/д.
Ишимбаевъ.
Девлеткильдѣевъ, М.
Девлеткильдѣевъ, М.
Девлеткильдѣевъ, А.
Усмановъ, Ш.
Шафѣевъ.
Шапиро, М. Н.
Бр. Штейнбергъ.

Колесная мазь.

Гринготъ, Г. А.
Казанцевъ, Г. И., съ С-ми, т/д.
„Мукомолъ," Т-во.

Кондитерская.

Давыдовъ, Г. С.
Панфиловъ.
Павлуцкій.

Конторы пароходныя.

Каменскіе, бр. Ф. и Г., т/д.
Любимовъ, Ив. и К°, Акц. О-во.

Конторы страховыя.

„Волга" аг. Н. Я, Княгиничевъ,
„Второе Россійское", аг. Л. И. Рыдникъ.
„Генеральное О-во", аг. И. И. Лавневичъ.
„Россія", аг. Студзинскій.
„Россійское транспортное", аг. И. В. Темновъ и И. И. Лавневичъ.
„Первое Россійское", аг. А. А. Андреевъ.
„Саламандра", аг. Неклюдовъ, Л. А.
„Петроградское О-во Страхованій", аг. И. А. Стрѣсовъ.
„Сѣверное Страховое О-во", аг. К. Н. Нагаткинъ.
„Якорь", Стр. О-во, аг. И. А. Андреевъ.
„Русскій Лойдъ", аг. Сутюшевъ.
„Урбэнъ", стр. жизни, аг. Левинъ.

Конторы транспортныя.

Акц. О-во Иванъ Любимовъ и К°.
Восточное О-во товарныхъ склад. и трансп., аг. Парфененко, В.
Гергардъ и Гей, Акц. О-во, управ. К. Н. Нагаткинъ, дов. А. А. Вилейко.
Каменскіе бр. Ф. и Г., т/д. аг. М. Н. Петровъ.
Россійское Страх. и Транспорт. О-во, аг. И. В. Темновъ.

Конфектныя фабрики и пряничныя.

Давыдовъ, Г. С.
Тенегинъ, В. Д.
Шмаринъ.

Краски, олифы и лаки.

Казанцевъ, Г. И. съ С-ми, т/д.
Левинъ, Д. Л. Н-ки, Т-во.
Стрѣлова, М. Ф. съ С-ми, т/д.

Лѣсныя торговли.

Лаптевъ и Минаевъ, Т-во.
Новоселовъ, А. И.
Переселен. Управленія складъ.
Юзефовичъ, Г. А. и К°.

Мануфактурная торговля.

Бардыгина, Н. М., Н-ки, Т-во.
Бочанцевъ, И. В., Н-ки.
Витенсонъ, П.
Витенсонъ, Бр.
Ибрагимовъ, бр.
Кузнецовъ и К°, Т-во.
Лопатины, бр., т/д.
Мукминовъ, Н-ки.
Овсянниковы бр. и А. Ганшинъ съ С-ми, Т-во.
Черемисиновъ, В. И.
Юргановъ.

Масло коровье.

Агергольмъ, Э.
Датское Экспортное О-во.
Мейеръ, А. И.
Союзъ Сибир. Маслод: Артелей.

Мастерскія.

Бешлей (слесарная).
Залѣевъ, М. (луд. слес.).
Исуповъ, П. Н. (шапочная).
Лишавцева (столярная).

Машины швейныя.

Зингеръ, К°.
Овсянниковы, бр. и А. Ганшинъ съ С-ми, Т-во.
Шамсутдиновъ, М. К. и К°, т/д.

Мебель.

Пановъ.
Рубинъ.

Мельницы мукомольныя.

Адм. по дѣламъ т/д. Мусинъ (паровая).
Додоновъ, А. В. (водяная).
Кучковъ (паровая).
Мазаевъ, Г. И. „
„Мукомолъ“ „
Поляковъ, І. В. „
Смолина, Н-ки „
„Фризенъ“, І. П. и К° (паровая).

Модные товары.

Аркель и Дмитріевъ, Т-во.
Овсянникова, бр. и А. Ганшинъ съ С-ми, Т-во.
Шамсутдиновъ, М. К. и К°, т/д.

Москательн. товары.

Казанцевъ, Г. И. съ С-ми, т/д.
Х. Левина.
Д. Л. Левинъ, Н-ки, Т-во.
Овсянниковы, бр. и А. Ганшинъ съ С-ми, Т-во.
Стрѣлова, М. Ф. съ С-ми, т/д.

Музыкальные инструменты.

Овсянниковы, бр. и А. Ганшинъ, съ С-ми, Т-во.
Рабиль.
Шамсутдиновъ, М. К., т/д.

Мучной товаръ.

Бажановъ, П. В.
Бѣликовъ и Филипповъ, Т-во.
Константиновскій.
Кучковъ.
Мазаевъ, Г И.
„Мукомолъ“.
Орджановъ.
Пинеккеръ, А.
Плискинъ.
Побѣлянская.
Поляковъ, І. В.
Фатѣевъ.

Мѣховая торговля.

Овсянниковы, бр. и А. Ганшинъ съ С-ми, Т-во.

Мыловаренные заводы.

„Мукомолъ“.
Тенегинъ, В. Д.
Чунаревъ.

Мясная торговля.

Бабинъ, Г.
Ващенко, Э.
Васильевъ, Н.
Вайсбургъ.
Казанцевъ, Г. И. съ С-ми, т/д.
Кундюковъ.
Бр. Трифоновы.

Обои.

Авдѣевъ, И. Д.
Пановъ.
Рубинъ.
Т-во бр. Овсянниковы и А. Ганшинъ съ С-ми.

Оборудованіе заводовъ и мельницъ.

Работникъ, Т-во.
Столль, В. Г. и К°, Т-во.
Эльворти, Р. и Т., Акц. О-во.

Оборудован. отопленія и водоснаб.

Работникъ, Т-во.

Оборудованіе электр. освѣщенія.

Авдѣевъ, И. Д.
Работникъ, Т-во.
Столль, В. Г. и К°, Т-во.
Овсянниковы, бр. и А. Ганшинъ съ С-ми.
Шамсутдиновъ, М. К. и К°, т/д.
Электрическое Бюро.

Обувь и дорожныя вещи.

Александровы, бр.
Казанцевъ, Г. И. съ С-ми, т/д.
Моисеевъ, Г. А. съ С-ми, т/д.
Мукминовъ, Н-ки.
Овсянниковы, бр. и А. Ганшинъ съ С-ми, Т-во.
Ручкинъ, И. Е.
Хабибулинъ.
Цвѣклинскій, В. Т.
Шамсутдиновъ, М. К. и К°, т/д.
Яроцкій.

Номера.

Назарова.
„Сибирь“.
„Центральные номера“.

Оптическіе приборы.

Красныхъ, Г. М.

Оружіе и охот. принадл.

Казанцевъ, Г. И. съ С-ми, т/д.

Парикмахерскія.

Братчикова, И. И.
Рамбіонъ.
Соловьева.

Переплетныя мастерскія.

Т-во Меньшиковъ и Иваськовъ.
Соколова.

Пивоваренные заводы и склады.

Амброзъ, И. А.
Жигулевскій зав. Вознесенскій пр., тел. 17.
Маріупольскій.
Поклевскій-Козеллъ.
Чистяковъ, С. Ф.
Трехгорное Т-во „Жигули".
Шпринбахъ, (заводъ).

Пимокатн. заведенія.

Ручкинъ, И. Е.

Платье готовое.

Т-во, Аркель и Дмитріевъ.
Т-во Бр. Овсянниковы и А. Ганшинъ съ С-ми.
Т/Д. Осовскій и К°.
Т-во М. Хесинъ и К°.

Готовое платье.

Европейскій магазинъ.
Цвѣклинскій.

Посудно-ламповая торговля.

Авдѣевъ, И. Д.
Деньголцъ.
Закъ, А. Ю.

Рестораны.

„Россія".
„Москва".

Рыбная торговля.

Бр. Трифоновы.
Хлабыстовъ.

Салотопенные заводы.

Акчуринъ, Х. А.
Волковъ, Я. И.
Герасимовъ, А. М.
Девлѣткильдѣевъ, М.
Муратовъ.
Янгуразовъ.

Слесарно-механическія мастерскія.

Вишлей, Л.
Шиковъ, Ф.

Стекло оконное.

Казанцевъ, Г. И. съ С-ми, т/д.
Левинъ, Д. Л. Н-ки, Т-во.
Стрѣлова, М. Ф. съ С-ми, т/д.

Строительные матер.

Казанцевъ, Г. И. съ С-ми, т/д.
Левинъ, Д. Л. Н-ки, Т-во.
Стрѣлова, М. Ф. съ С-ми, т/д.

Табакъ.

Галѣевъ, Ш.
Овсянниковы, бр. и А. Ганшинъ съ С-ми, Т-во.
Шамсутдиновъ, М. К. и К°, т/д.

Типографіи.

Т-во Меньшиковъ и Иваськовъ.
Т-во Прогрессъ.
К. Ф. Яворскій.

Хозяйственныя принадлежности.

Авдѣевъ, И. Д.
Зайцевъ, А. С.
Казанцевъ, Г. И. съ С-ми, т/д.
Левинъ, Д. Л. Н-ки, Т-во.
Х. Левина.
Овсянниковы, бр. и А. Ганшинъ съ С-ми, Т-во.
Шамсутдиновъ. М. К. и К°, т/д.

Хлѣба скупка и продажа въ зернѣ.

Бирюшевъ, С.
Баженовъ, П. В.
Колокольниковы, бр., т/д.
Кучковъ, Д.
Мазаевъ, Г. И.
Мукомолъ.
Муратовъ, С. С.
Орджановъ.
Пинекеръ, А.
Поляковъ, І. В.
Плискинъ.
Фатѣевъ.

Цементъ.

Бр. Александровы, т/д.
Казанцевъ, Г. И. съ С-ми, т/д.
Левинъ, Д. Л. Н-ки, Т-во.
Стрѣлова, М. Ф. съ С-ми, т/д.
Чистяковъ, С. Ф.

Часы.

Красныхъ, Г. М.
Овсянниковы, бр. и А. Ганшинъ съ С-ми, Т-во.
Рабиль.

Чай и сахаръ.

Вогау и К°, т/д.
Высоцкій, В. и К°, Т-во.
Кузнецовъ и К°, преемн. Губкина, Т-во.
Овсянниковы, бр. и А. Ганшинъ съ С-ми, Т-во.

Лопатины, бр., т|д.
Шамсутдиновъ, М. К. и К°, т/д.
Черемисиновъ, В. И.

Шапки, шляпы и фуражки.

Бикчентаевъ, Х.
Бирюшевъ, М.
Курбангалiевъ, Ц.
Моисеевъ, Г. А. съ С-ми, т/д.
Овсянниковы, бр. и А. Ганшинъ съ С-ми, Т-во.
Шамсутдиновъ, М. К. и К°, т/д.

Шерстомойные заводы.

Авсѣевы, бр., т|д.
Взгаповъ, А.
Усмановъ, Ш.
Шатровъ, т/д.
Шафѣевъ, Г.

Шерстяныя и бум. ткани.

Черемисиновъ, В. И.

Шубные заводы.

Турлаповъ, А.

Экспортныя конторы.

Гергардъ и Гей, Акц. О-во.
Датское Сибирское Экспортное О-во.

Электрич. принад.

Электро-техн. бюро. Вознесенскій пр.

Электро-театры.

„Новый Свѣтъ".
„Экспрессъ".

Фрукты сухіе.

Грингитъ, Г. А.
Искандаръ Ходжеевъ.
Шахъ Касымовъ.

Фрукты свѣжіе.

Галѣевъ,
Сусловъ, Р.

ПИШПЕКЪ.

Уѣздный городъ Семирѣченской обл., основанъ въ 1878 г. на мѣстѣ бывшей кокандской крѣпости, взятой окончательно русскими въ 1863 году, послѣ двухкратной осады.—Самое существованіе города связано неразрывно съ именемъ г.-м. Г. А. Колпаковскаго, взявшаго крѣпость и положившаго основаніе городу Пишпеку.

Самый городъ расположенъ около полуразрушенной крѣпости на рѣкахъ Аламедынѣ и Аларчѣ, притокахъ рѣки Чу, въ 17 верстахъ къ югу отъ послѣдней,—подъ 42° 53′ 24″ сѣв. шир. и 44° 17′ 19″ вост. долготы отъ Пулкова, на высотѣ 2310 футовъ надъ уровнемъ моря, у подножія Александровскаго хребта.—Пишпекъ ближайшій изъ городовъ области къ областному городу Вѣрному; разстояніе между ними равно 240 верстамъ; до ближайшей желѣзнодорожной станціи Кабулъ-сая, Оренбургъ-Ташкентской ж. дор., 505 вер., до Ташкента 620 вер., до ближайшей пароходной пристани на Иртышѣ—Семипалатинска 1300 вер. Уѣзднымъ городомъ Пишпекъ сталъ съ 1878 г., когда сюда переведены были изъ Б. Токмака (теперь село въ 60 верстахъ отъ Пишпека) всѣ правительственныя учрежденія. Вслѣдствіе своего замѣчательно удобнаго и выгоднаго положенія въ центрѣ плодородной Чуйской долины, на мѣстѣ развѣтвленія дороги на г. г. Вѣрный и Семипалатинскъ съ одной стороны и на Токмакъ, Пржевальскъ, Нарымъ и Кашгаръ съ другой, городъ Пишпекъ несомнѣнно имѣетъ громадную будущность въ коммерческомъ отношеніи. Въ виду своего выгоднаго положенія и дешевизны продуктовъ, Пишпекъ постоянно привлекаетъ къ себѣ новыхъ жителей—сюда идутъ переселенцы изъ Россіи, сарты изъ Ферганы, осѣдаютъ кочевые киргизы; вслѣдствіе этого населеніе быстро растетъ По переписи 1896 г. жителей обоего пола считалось около 6000 человѣкъ—теперь же насчитывается болѣе 11700 душъ обоего пола. Горожане, главнымъ обра-

зомъ, русскіе, далѣе по численности слѣдуютъ сарты, дунгане, киргизы, таранчи. Преобладаютъ въ уѣздѣ киргизы. Церквей въ городѣ православныхъ 3 и одна часовня на кладбищѣ, мусульманскихъ мечетей и молельныхъ домовъ 20. Улицъ въ городѣ продольныхъ 25, поперечныхъ 14, площадей 6. Наиболѣе центральныя улицы: Бульварная, Пушкинская, Базарная, Васильевская и Ташкентская; важнѣйшія площади Сѣнная и Ярмарочная. Больницы: городской пріемный покой, переселенческая больница, военный лазаретъ, уѣздный пріемный покой. Учебныя заведенія: мужская гимназія, городское 3-хъ классное мужское училище, городское 2-хъ классное женское училище, женское приходское училище, три мужскихъ приходскихъ училища, русско-туземное училище, сельско-хозяйственная школа, три мусульманскихъ медрессе.

Дѣло начальнаго образованія поставлено въ Пишпекѣ удовлетворительно; здѣсь городъ прилагаетъ всѣ старанія къ тому, чтобы дать возможность учиться всѣмъ желающимъ; послѣдніе годы отказовъ въ пріемѣ въ начальныя училища не было и съ этою цѣлью почти ежегодно открываются новыя училища. Въ ознаменованіе 300-лѣтн. юбилея царствующаго Дома Романовыхъ постановлено построить городскую больницу и Народный Домъ.

Въ Пишпекѣ функціонируютъ общества: вспомоществованія учащимся имени А. С. Пушкина и музыкально-драматическое общество.

Ярмарки: въ Пишпекѣ ежегодная ярмарка съ 1 мая по 15 іюня (Пишпекская ярмарка); оборотъ ея въ благопріятные годы до 900000 руб. Главные предметы сбыта: рогатый скотъ, бараны, лошади, шерсть и сырье. Послѣдніе годы, вслѣдствіе общаго денежнаго кризиса и застоя въ торговлѣ, обороты ярмарки пали, но вѣроятно поднимутся.

Ярмарки въ уѣздѣ: Токмакская въ селеніи Б. Токмакъ (Пишпекскаго уѣзда), въ апрѣлѣ и маѣ; оборотъ до 500000 руб., сбывается преимущественно рогатый скотъ и лошади.

Кредитныя учрежденія: О-во взаимнаго мелкаго кредита въ Пишпекѣ, обороты незначительны, ссуды мелкія; казначейство.

Городское населеніе занимается садоводствомъ, торговлей, извозомъ, хлѣбопашествомъ, а въ уѣздѣ преимущественно хлѣбопашествомъ. Кромѣ того, въ Пишпекскомъ уѣздѣ особенно развиты посѣвы риса, который даетъ здѣсь громадные урожаи. Посѣвомъ риса, какъ дѣломъ очень хлопотливымъ и нездоровымъ, занимается наиболѣе трудолюбивая часть населенія—дунгане.

Семирѣченская область и въ частности Пишпекскій уѣздъ являются житницей Туркестана, гдѣ хлѣбъ сѣютъ мало, предпочитая хлопководство; хлѣбъ везется отсюда, въ Туркестанъ, гужевымъ способомъ. Предполагаемое проведеніе сюда желѣзнодорожной линіи несомнѣнно поставитъ экспортъ хлѣба на широкую, коммерческую ногу. Главное занятіе киргизъ скотоводство, но за послѣднее время они крайне стѣснены въ землѣ, которая у киргизъ отбирается и отдается переселенцамъ, такъ что киргизы сразу должны переходить къ болѣе интенсивному хозяйству—землепашеству и этотъ переходъ они переносятъ крайне трудно и болѣзненно.

Театра спеціальнаго нѣтъ; есть сцена въ Общественномъ собраніи.

Общественные сады: Городской Пушкинскій скверъ и казенный садъ.

Собранія: Пишпекское Общественное собраніе.

Библіотеки: Общественнаго собранія и Городского училища.

Читальня: Общественнаго собранія.

Освѣщеніе въ городѣ керосино-калильное (фонари „Люксъ“).

Водопровода нѣтъ, но по каждой улицѣ текутъ арыки; кромѣ того по

городу протекаютъ рѣки Аламедынь и Амарча и большой казенный арыкъ; имѣются благоустроенные колодцы съ насосами.

Извозчики: такса въ одинъ конецъ 15 к., на резиновыхъ шинахъ 20 к.

Наиболѣе крупныя торговыя села уѣзда:

1) село Б. Токмакъ *), въ 60 верстахъ отъ Пишпека по почтовой дорогѣ на Пржевальскъ; ежегодная ярмарка, торгуетъ скотомъ, хлѣбомъ, рисомъ, сырьемъ, мануфактурой.

2) селеніе Бѣловодское (Аксу) въ 40 верстахъ отъ Пишпека по почтовой дорогѣ на Ташкентъ, торговля хлѣбомъ и растительными маслами.

Пишпекскій уѣздъ очень богатъ минералами; есть громадныя залежи каменнаго угля (Кастекъ) очень высокаго качества, но вслѣдствіе дурныхъ дорогъ уголь не разрабатывается, хотя слѣды прежнихъ разработокъ сохранились до сихъ поръ. Есть розсыпи золота, часто встрѣчается серебро, свинецъ, мѣдь. Желѣзо почти чистое (въ крупинкахъ) массами встрѣчается по берегамъ озеръ. Далѣе встрѣчаются залежи мѣди, горнаго льна, поваренной соли, квасцовъ, сѣрнаго колчедана и озокерита. Эксплоатируются только залежи соли (соляная щель близъ Пишпека). Часто встрѣчаются известь, алебастръ, мраморъ, полевой шпатъ и глина превосходнаго качества.

Минеральные ключи: 1) Иссыгатинскіе въ горахъ въ 70 верстахъ отъ Пишпека; издавна славятся своею цѣлебностью и почитаются киргизами священными. Были извѣстны еще китайцамъ. Воды щелочныя и сѣрныя t^0 до 40^0 R.—особенно помогаютъ при ревматизмѣ. Привлекаютъ массу больныхъ со всего Туркестана. Послѣднее время находятся въ вѣдѣніи Краснаго Креста. Курортъ обставленъ довольно сносно. 2) Аламедынскія минеральныя воды въ 30 верстахъ отъ Пишпека—вслѣдствіе трудной и опасной дороги мало посѣщаются.

Озеръ много какъ прѣсноводныхъ, такъ и соленыхъ, особенно на низовьяхъ рѣки Чу,—принадлежатъ они большею частью киргизамъ. Наиболѣе значительныя озера Иссыкъ-куль и Сонъ-куль. На озерахъ занимаются рыболовствомъ.

Меблированныя комнаты: лучшими считаются №№ А. К. Емельяновой—по Базарной улицѣ, №№ при Общественномъ Собраніи.

„Коммерческіе" №№ М. А. Орловой—по Ташкентской и Бульварной.

Должностныя лица: Уѣздный Начальникъ—Г. Ф. Путинцевъ, Помощникъ—А. П. Фовицкій, Город. врачъ—М. Ч. Цертовичъ, Городской Староста—Я. Е. Бочкаревъ, Городской приставъ—І. Г. Грибановскій, Участков. врачъ—Н. К. Шахворостовъ, Ветерин. врачъ—С. Неребилло; Мировые судьи: 1 уч.—С. Л. Пацановскій, 3 уч.—Л. Г. Барсуковъ; Частный повѣренный—Иванъ Павлов. Ходаевъ; Нотаріусъ—В. А. Рамодинъ, контора его на углу Судейской и Васильевской ул.; обязанности Судейскаго пристава исполняетъ городской приставъ—І. Г. Грибановскій, живетъ въ городскомъ домѣ по Уѣздной ул.; Управл. сельско-хоз. школой—И. П. Ивановъ; Инсп. гор. 3 кл. учил.—П. Д. Масленниковъ; Директоръ Гимназіи—А. В. Юнгмейстеръ; Начальн. почт.-тел. конторы—Н. В. Покровскій; Акц. надз.—Б. К. Кешковскій; Лѣсничій—І. В. Царуновъ, Помощникъ его—К. Ф. Ивановъ; Воинск. Нач.—подп. А. А. Фриде; Податн. инсп.—А. М. Славоградскій; Казначей—Ф. С. Колмаковъ.

*) См. стр. 99 сего Отдѣла. *Ред.*

Транспортныя и страховыя конторы: Восточнаго общества, агентъ Х. Бурнашевъ; 1-го **Россійск.** общества, аг. Стародубцевъ; **Россійск. Трансп. и Страх. О-ва**, аг. А. Лукинъ; Общества „Россія", аг. И. Д. Васильевъ; Туркест. всесословнаго общ. на случай смерти, аг. С. Я. Алтунинъ.

Торгово-промышленныя предпріятія.

Аптекарскіе товары.

Квейтманъ, А. Л., Базарная ул.
Пушниковъ, А. Д.

Аптеки.

Городская, Васильевск. ул., д. Морозова.
Переселенческая, Бульваръ, д. Москвиной.
Квейтманъ, А. Л., Базарная, д. Мамашева.
Уѣздная, Васильевская, д. Пашкова.

Бакал. и винно-гастрон. товары

Даулбаевъ, И. С.
Иванова, Н. И. Н-ки, Т-во, Базарн., с. д.
Матянью, Л. и С., бр.
„О-во Потребителей", Базарная, д. Пушникова.
Первушина, И. А. С-вья, т/д., Базарная, д. Мамашева.
Пугасова, Н. Я. С-вья, т/д., Базарная, с. д.
Пушниковъ, А. Д., Базарная, с. д.
Саксаганская, Н. Н., Базарная, д. Пушникова.
Шаровъ, Г. М.

Бани.

Коневъ, П. А., Кузнечная, с. д.
Морозова, А. Н. „ „ „
Рульскій, Г. П.

Галантерейные товары.

Акчуринъ, Х. А., Базарн., д. Пушникова.
Даулбаевъ, И. С., „ с. д.
Конинъ, А. П., „ д. Пушникова.
Кургановъ, А. В., городск. лавки.
Кургановъ, К. В., „ „
Мурзабаевъ, С. А., Базарн. ул.
„О-во Потребителей", „ „

Готовое платье.

Акчуринъ, Х. А., Базарн., д. Пушникова.
Кургановъ, А. В., городск. лавки.
Кургановъ, К. В., „ „
Ходжаевъ, Д. Ю.

Двигатели и пр.

Мироновъ, А., Гардеръ, И. и Эрстекисъ, И.

Желѣзо, жесть, сталь, чугунъ.

Даулбаевъ, И. С., Базарная, с. д.
Дюршмидтъ, Г. В.
Матянью, Л. и С., бр., Базарная, д. Пушникова.
Мурзабаевъ, С. А., Базарная, с. д.
Сидоровъ, Н. Ф., городскія лавки.

Земледѣльч. орудія и принадл.

Дюршмидтъ, Г. В., Отдѣл. Ташк. скл.
Кандауровъ, Д. А., Бульвар., с. д.
Мирзабаевъ, С. А., Базарная, с. д.
Мироновъ, А., Гардеръ, И. и Эрстекисъ, И.
Хамитовъ, А.
Эрстекисъ, И. П.

Искусственныя воды.

Шахворостовъ, Г. А. съ С-ми, т/д. Ташк. ул.

Керосинъ и нефтян. продукты.

Матянью, Л. и С., бр.
Нобель, бр., Т-во. См. объявл. впер. текста.

Кишечныя заведенія.

Дюршмидтъ, Г. В.
Зальманъ, бр.

Книги и канцел. принадл.

Терентьевъ, И. Ф., Бульварн. ул.

Кожевенные товары.

Гладковъ, Н. И. (соб. зав.).
Даулбаевъ, И. С., Базарная.
Дюршмидтъ, Г. В. Комиссіон. кон-ра.
Енгалычевъ, Г. С., (соб. зав.).
Мурзабаевъ, С. А., Базарная, с. д.
Пашковъ, В.С., городск. лавки (соб. зав.).
Ташбаевъ, А. Х. (соб. зав.).

Колбасныя заведенія.

Прохоровъ, Я. П.
Саксаганская, Н. Н.
Шоттъ, Г. Ф., Бульваръ, с. д.
Ястржембскій, В. А., Вѣрнен. аллея.

Лѣсные склады.

Калининъ, А. Д., Базарная пл.
Павловъ, И. И. и К°.
Т-во А. П. Калининъ, М. И. Мартыновъ и А. К. Кузьминъ.

Маслобойный заводъ.

Ковалевъ, С.

Мануфактурн. товары.

Акчуринъ, Х. А.
Даулбаевъ, И. С.
Курбанбаевъ, М. У.
Кургановы, бр. А. и К.
Мурзабаевъ, С. А.
Пулатбаевъ, М. И.
Тастамировъ, Д. М.
Узбековъ, Г. А.
Ходжаевъ, Д. Ю.
Юнусбаевъ, М.
} На базарѣ.

Машины швейныя.

Зингеръ, К°.

Мебель.

Даулбаевъ, И. С.
Дюршмидтъ, Г. В.
Мурзабаевъ, С. А.

Медь.

Абушахметовъ, М.
Бутинъ, В. П.
Кирьяновъ, С. Ф.
Никольскій, В. Н.
Пушниковъ, А. Д.

Мельницы мукомольныя.

Бѣленковъ, Н. Я.
Журавлевъ, П.
Лопаткинъ и Баевъ, Т-во.
Первое Семирѣченское Т-во.
Поповъ, Н.

Москательные товары.

Дюршмидтъ, Г. В.
Матянью, Л. и С., бр.
Пугасовъ, Н. Я. съ С-ми, т/д.

Мучные товары.

„О-во Потребителей".
1-е Семирѣченское Т-во.
Пугасовъ, Н. Я. съ С-ми, т/д.
Пушниковъ, А. Д.

Мыловаренные заводы.

Рульскій, Г. П.
Ташбаевъ, Ах.

Номера для пріѣзжающихъ.

Емельяновой, А. К.
„Коммерческіе", М. А. Орловой.
Кульчицкаго, Э. Д.
При обществ. собраніи.
Путьковскаго, В. А.

Обувь и галоши.

Акчуринъ, Х. А.
Даулбаевъ, И. С.
Кургановы, бр., т/д.
Матянью, Л. и С., бр.
Мурзабаевъ, С. А.
О-во потребителей.
Пушниковъ, А. Д.

Пивоваренные заводы.

Иванова, Н. И., Н-ки, Т-во.
Никольскій, В. Н.

Посуда и хозяйств. предметы.

Даулбаевъ, И. С.
Матянью, А. и С., бр.
Мурзабаевъ, С. А.
Пузановъ, А. П.
Сидоровъ, Н. Ф.
Ходжаевъ, Д. Ю.

Садоводство.

Сельско-хозяйственная школа.
Терентьевъ, И. Ф.

Скотопромышленность.

Тойматовъ, М. З., М. Г.
Узбековъ, Г. А.

Строительные матеріалы.

Дюршмидтъ, Г. В.
Сулеймановъ, Тазетдиновъ и Абрагимовъ, торг. домъ.

Сѣменное хозяйство.

Архангельскій, А. М., „Розовый хуторъ" (спеціальность Туркест. Люцерна).

Табачныя издѣлія.

Матянью, Л. и С., бр.
„О-во Потребителей".
Пугасовъ, Н. Я. съ С-ми, т/д.
Пушниковъ, А. Д.

Хмѣлевыя плантаціи.

Иванова, Н. И., Н-ки, Т-во.
Терентьевъ, И. Ф.

Чай и сахаръ.

Даулбаевъ, И. С.
Матянью, Л. и С., бр.
„О-во потребителей".
Пугасовъ, Н. Я. съ С-ми, т/д.
Пушниковъ, А. Д.

Шапки, шляпы и фуражки.

Акчуринъ. Х. А.
Даулбаевъ, И. С.
Мурзабаевъ, С. А.

„О-во потребителей".
Поповъ, Ст.

Шерсть, волосъ и пр.

Тайматовъ, М. З., М. Г.
Узбековъ, Г. А.

Шорный товаръ.

Даулбаевъ, И. С.
Енгалычевъ, Г. С.
Пашковъ, В. С.

Экипажи и принадлежности.

Мироновъ, Гардеръ и Эрстекисъ, Т-во

ПОСТЪ СВ. ОЛЬГИ.

Бывшее село Приморской губ., нынѣ уѣздный городъ той же области (Уѣздный Начальникъ и Управленіе находятся временно въ с. Владиміро-Александровскомъ), расположенъ у вершины гавани „Тихая Пристань". Есть предположеніе о соединеніи Поста желѣзной дорогой съ Уссурійской линіей и, такимъ образомъ, съ городомъ Владивостокомъ; говорятъ и объ устройствѣ здѣсь коммерческаго порта и вообще пророчатъ этому пункту блестящую будущность. Все это еще въ перспективахъ, а пока городъ сообщается съ Владивостокомъ и другими береговыми пунктами пароходомъ моремъ, а съ с. Владиміро-Александровскомъ (25 верстъ) по долинамъ р.р. Ольги и Владиміровки. Гавань Ольгинскую или „Тихую Пристань" не слѣдуетъ смѣшивать съ незамерзающимъ „заливомъ Св. Ольги", находящимся въ 250 миляхъ отъ г. Владивостока, въ 675 миляхъ отъ гор. Николаевска на Амурѣ и въ 857 верстахъ очень труднаго вьючнаго пути отъ г. Хабаровска. Жителей насчитывается до 2.000 душъ об. пола.

Изъ учрежденій, находящихся въ Постѣ Св. Ольги, имѣются: церковь, 2-хъ кл. училище, начальная и церковно-приходская школы, О-во Попеч. о начальн. образованіи, Управленіе переселенч. подрайономъ, Управленіе Ольгинскаго Станов. Пристава, Почт.-телегр. отдѣленіе. Таможенн. застава, Акцизный надзоръ, Лѣсничество и пр.

Должностныя лица: Уѣздный Начальникъ—Н. И. Краснорѣповъ, Помощникъ его—Н. В. Кожинъ, Секретарь—И. А. Кинчій, Мировой Судья 5 уч.—И. П. Кривошапкинъ, Крестьянскій Начальникъ Суч. уч.—Н. Н. Шагинъ (всѣ въ с. Владиміро-Александровскомъ). Въ Постѣ Св. Ольги: Мировой Судья—С. М. Баламезъ, Становой Приставъ—П. Н. Парамоновъ, Управл. Таможен. заставой—Н. И. Алпатовъ, Лѣсничій—И. Н. Грязновъ, Пересел. чиновникъ завѣд. подрайономъ—А. И. Устиновъ, Помощникъ его—А. И. Ковтуновичъ, Переселенч. врачъ—Н. В. Кирилловъ, Завѣд. метеор. станц.—О. И. Мушкина, Завѣд. складами подрайона—И. А. Гурскій, Акцизный чиновникъ В. М. Звегинцевъ, Начальн. почт-тел. отд.—Н. Г. Пѣтуховъ, Предсѣд. О-ва попечит. о народн. образов.—Н. Г. Полубинскій, Управл рудник. Акц. О-ва „Тетюхэ"—А. Н. Тищевскій.

Агенты: Пароходства Гр. Кейзерлингъ—П. С. Эсмонтъ, Страх. О-ва „Россія"—Ф. К. Тейманъ; Сѣв. страх. О-ва—А. Н. Житницкій.
Врачи: Н. А. Барановъ, Н. В. Кирилловъ, М. М. Ліасъ (ветер.).

Торгово-промышленныя предпріятія.

Аптека.

Барачовой, А. Э.

Земледѣльч. орудія и машины.

Переселенч. Упр. Казен. складъ.

Известковый заводъ.

Тейманъ, Ф. К.

Кирпичные заводы.

Пятишинъ, И. А.
Тарадайло, Г. И.

Кондитерскія.

Угнивенко.
Эльманстронъ.

Лѣсопромышленность.

Лавриненко, В. А. (с. Владиміро-Александровское).
Лавровъ, И. Н. (с. Владиміро-Александр.).
Петишины, братья.
Пика, Н. И. (с. Владиміро-Александр.).
Трегубко, Д. И.

Номера для пріѣзжихъ.

Полубинская, С. Б.

Пивоваренный заводъ.

Глушаковъ (бывш. Эрмль).

Разные товары.

(Винно-колоніал., галантер., мануфак., обувь, скобян. товары и др.).
Ивановъ, А. С.
Кунстъ и Альберсъ, т/д.
Полубинскій, Н. Г.
Тарадайло, Г. Н.
Трегубко, Т. Н.
Чуринъ, И. Я. и К°, т/д.

Рестораны.

Шабалинъ, Д. Е.

Рыбныя торговли.

Пятишины, бр.
Трегубко, Д. Н.

ПРЖЕВАЛЬСКЪ.

Уѣздный городъ Семирѣченской области; названіе свое получилъ въ честь извѣстнаго русскаго путешественника и изслѣдователя Азіи, Н. М. Пржевальскаго, умершаго здѣсь въ 1888 г. До того времени назывался Караколъ. Стоитъ на рѣкѣ Караколкѣ, впадающей въ оз. Иссыкъ Куль, между отрогами Тянь-Шаня, на высотѣ 5800 ф. надъ уровнемъ моря, въ 606 вер. отъ Вѣрнаго. Жителей около 15500 душъ об. пола. Домовъ болѣе 1000. Церквей 2, изъ нихъ одна кладбищенская,—обѣ деревянныя; мусульманскихъ мечетей и молитвенныхъ домовъ 9 и 1 молитвенный домъ старообрядцевъ. Училищъ 7: женская гимназія, 1 городское мужское 4-хъ классное, 1 городское женское 2-хъ классное, 2 городскихъ приходскихъ мужскихъ, 1 городское русско-туземное, 1 сельско-хозяйственное и 1 интернатъ для мальчиковъ и, кромѣ того, 4 медрессе. Военный лазаретъ. Городская и уѣздная аптека совмѣстно, мѣстное управленіе О-ва Краснаго Креста; общество вспомоществованія бѣднымъ учащимся; попечительство дѣтскихъ пріютовъ. Имѣются: въ память Императора Александра III общественная библіотека—читальня; городской садъ, единственный по своему благоустройству въ области, размѣромъ 18½ десятинъ.

Заводовъ: пивоваренныхъ 3, маслодѣльныхъ 18, кожевенныхъ въ городѣ 13 (близъ него 3), мыловаренныхъ 7, свѣчносальныхъ 5, лѣсопильныхъ 2, мельницъ

водяныхъ мукомольныхъ въ городѣ 12 (близъ него 4), канатныхъ 3, кишечное заведеніе 1, искусственныхъ водъ 2. Жители занимаются скотоводствомъ, хлѣбопашествомъ, лѣсопромышленностью, торговлей, садоводствомъ, огородничествомъ (сбытъ мѣстный), пчеловодствомъ въ изобиліи (сбытъ меда и воска въ Ташкентъ и Фергану) и частью извозомъ; хлѣбъ, кожевенныя издѣлія и привозный мануфактурный товаръ сбываютъ на Каркаралинской ярмаркѣ. Селеній въ окрестностяхъ 8.

Имѣются **Ануйскія горячія минеральныя воды** (ключи), расположенныя въ 12 вер. отъ города, въ гористой мѣстности въ еловомъ лѣсу. Ключи находятся въ вѣдѣніи городского управленія; для больныхъ устроено 2 деревянныхъ барака, съ 10 отдѣльными номерами, кухня и общая ванная. Въ 25 верстахъ отъ города имѣются горячіе щелочные Джетыогузовскіе ключи, тоже въ вѣдѣніи городского управленія; на послѣднихъ устроены 3 ванны, 2 барака въ 2 комнаты. Ключи расположены около рѣчки Джетыогузъ, протекающей по ущелью между высокими горами, западный склонъ которыхъ покрытъ лѣсомъ. Воздухъ горный. Мѣстность живописная. На ключахъ поддаются лѣченію: хроническій ревматизмъ, подагра, плевритъ, золотуха, поздніе формы сифилиса, хроническія заболѣванія женскихъ половыхъ органовъ, невралгія, хроническій бронхитъ. Продовольственные предметы пріобрѣтаются въ сосѣднемъ селеніи или у завѣдывающаго ключами.

Въ 12 верстахъ отъ города, на берегу озера Иссыкъ-Куля, при впаденіи въ него р. Джаргаланъ, сооруженъ памятникъ Н. М. Пржевальскому и расположены болѣе 20 дачъ, принадлежащихъ горожанамъ. **Горный здоровый климатъ вообще и въ особенности прохладное лѣто, отсутствіе лихорадокъ, наличность теплыхъ минеральныхъ водъ и купаній въ озерѣ, превращаетъ Иссыкъ-Кульскую долину въ большую санитарную станцію.**

Мѣстность вокругъ города гориста и живописная; въ городахъ звѣроловство. Въ 45 верстахъ отъ города имѣется мужской монастырь. Въ окрестностяхъ города находятся 8 селеній, изъ нихъ крупныя села: Сазоново—въ 90 верстахъ отъ города съ 4780 жит. Преображенское въ 31 вер. и Покровское въ 40 вер. Укр. Нарымское, гдѣ жителей не болѣе 1000 человѣкъ, основанное въ 1868 г. и расположенное на пути изъ Кашгара въ Семирѣчен. область. Говоря о Нарымскомъ укр., нельзя не отмѣтить существующаго здѣсь промысла звѣроловства и звѣроводства, поставляющаго звѣрей въ зоологическіе сады и звѣринцы; дѣло это здѣсь началъ и ведетъ О. Е. Неживовъ. Сообщеніе на лошадяхъ.

Въ 1910 году нѣсколько городовъ Семирѣченской и др. областей сильно пострадали отъ землетрясенія, въ томъ числѣ и г. Пржевальскъ, хотя и меньше другихъ, но оказался отрѣзаннымъ отъ другихъ городовъ за невозможностью сообщенія съ ними, вслѣдствіе порчи дорогъ и сильныхъ измѣненій почвы. Позволяемъ себѣ помѣстить здѣсь общее описаніе города (до землетрясенія), почерпнутое нами въ изданіи А. Л. Кирснера: „И. И. Гейеръ, Туркестанъ, 2-е изд., 1910 г.“ и приводимъ таковое дословно:

„Пржевальскъ весьма похожъ на роскошную виллу среди природы, гдѣ чарующая прелесть ландшафтовъ на каждомъ шагу смѣняется грознымъ величіемъ горныхъ пейзажей. Куда бы вы ни бросили взоръ, вездѣ вы встрѣтите изъ ряда выходящее зрѣлище. Вотъ синѣетъ вдали угрюмый утесъ, на вершинѣ котораго вѣчно дремлютъ, лѣниво качаясь, сѣрыя тучи—это грозный Сатчасъ, гдѣ „Желѣзный Хромецъ“ Тимуръ—Ленгъ велъ счетъ своимъ безчисленнымъ полчищамъ на пути въ Согдіану.

Чуть поднимешься на какой нибудь „взлобокъ“ *), какъ взору откроется безконечная даль. Это тотъ Иссыкъ-Куль, про котораго ходятъ страшныя саги. Въ таинственномъ рокотѣ волнъ вы какъ-бы слышите чудную повѣсть о былыхъ временахъ, когда по всему побережью шумно кипѣла жизнь, бряцало оружіе, народы смѣнялись народами, культура—культурой и, вдругъ, все погибло въ этихъ озерныхъ волнахъ по волѣ Бога-боговъ. Все уныло кругомъ. Вездѣ запустѣнье, гнетущее душу и ненавистное даже волнамъ, строптиво сѣтующимъ каждому на свое одиночество. Самъ по себѣ, Пржевальскъ симпатичнѣйшій и чистенькій городокъ Семирѣчья. Въ отношеніи опрятности онъ далеко оставляетъ за собой областный городъ Вѣрный; расположенный на склонѣ подошвы хребта Алатау, на огромной высотѣ 5800 футовъ надъ уровнемъ моря, Пржевальскъ, благодаря обилію выпадающихъ дождей и каменистому грунту, почти не знаетъ пыли, главнаго несчастья Вѣрнаго. Климатическія условія его идеальны. Близость громаднаго воднаго бассейна Иссыкъ-Куля умѣряетъ какъ докучливый, изнемогающій зной, такъ и суровую стужу. Мы не говоримъ уже про дачи на берегу Иссыкъ-Куля, представляющія изъ себя скорѣе водолечебный курортъ всѣхъ пржевальцевъ, а не лѣтнее пребываніе; онѣ находятся въ 11—12 верстахъ отъ города на одномъ изъ озерныхъ заливовъ. Городокъ не великъ, но благоустроенъ; все дышитъ довольствомъ и зажиточностью. Домики довольно затѣйливой архитектуры; глинобитныхъ зданій почти не встрѣтишь. Есть постройки очень солидныя, какъ, напримѣръ, городское училище, больница и пр. Всюду роскошная зелень. **Городской садъ Пржевальска составляетъ исключительное созданіе человѣческаго ума и любви къ садоводству.** Нашъ край насчитываетъ въ своихъ предѣлахъ не одинъ роскошный садъ, предъ которымъ блекнутъ созданія россійскихъ садоводовъ, но и всѣ они должны пальму первенства признать принадлежащей Каракольскому парку, гдѣ гигантскія ели, съ ихъ пикообразными вершинами мирно растутъ бокъ-о-бокъ съ ароматичнымъ алматинскимъ яблокомъ, сочнымъ абрикосомъ и темно-пурпуровой вишней. Тутъ же разбитъ прекрасный цвѣтникъ. Садъ—памятникъ человѣка, создавшаго его—**доктора Барсова**, много лѣтъ потрудившагося въ Пржевальскѣ стражемъ общественныхъ интересовъ. Барсовъ былъ городскимъ головой и блюстителемъ общественнаго здравія. Теперь онъ покойный. Но имя его не умретъ до той поры, пока будетъ существовать лучшее, что есть сейчасъ въ Караколѣ, пока будетъ удивлять людей насажденный имъ садъ.

Рыбный промыселъ, пчеловодство, землепашество и скотоводство главнѣйшія занятія горожанъ; земли арендуются у киргизъ или крестьянъ. Медъ каракольскій считается замѣчательнымъ по вкусовымъ свойствамъ. Рыбы множество, дешевизна ея поразительная, хотя копченый чебакъ Иссыкъ-куля далеко лучше всякихъ воблъ, таранокъ и проч.

Какъ торгово-промышленный пунктъ, Пржевальскъ не имѣетъ большого значенія. Онъ удаленъ отъ пути, соединяющаго Западную Сибирь съ Туркестаномъ, мало доступенъ, благодаря такимъ грознымъ перевалamъ, какъ Кастекъ или ущелье Баумъ, одно изъ самыхъ поэтичныхъ и страшныхъ, предъ которымъ поблѣднѣетъ военная грузинская дорога на Кавказѣ. Базаръ его, правда, боекъ, тамъ можно встрѣтить много скота и самый характеръ торговли въ немъ скорѣе мѣновой. Торговые обороты купцовъ значительны, но не велики. Цѣны на жизненные продукты ничтожны, благодаря чему дешевы и товары,

*) Пригорокъ.

хотя они сравнительно съ другими городами нѣсколько дороже. Окрестности всюду изобилуютъ дарами природы, главнѣйшимъ образомъ, минеральными источниками. Изъ нихъ **Теплоключинскіе** самые популярные. Они наиболѣе устроены. Но замѣчательнѣйшимъ пунктомъ города и уѣзда является гигантское озеро-море **Иссыкъ-Куль** съ его памятникомъ „Русскому Стенли". Сооруженный изъ громадныхъ глыбъ пестраго гранита, памятникъ изображаетъ изъ себя скалу съ вырубленными по срединѣ ступеньками, ведущими къ громадной привинченной на немъ медали, изображающей въ профиль лицо Н. М. Пржевальскаго. Медаль эта была выбита въ честь знаменитаго изслѣдователя и поднесена Пржевальскому 29 декабря 1886 года на торжественномъ собраніи академіи наукъ. На верху скалы, выше врѣзаннаго въ него креста, какъ бы развѣвается карта Азіи, исполненная на бронзовомъ листѣ. Громадный, бронзовый же, орелъ—эмблема силы, ума и смѣлости, держитъ въ клювѣ оливковую вѣтвь. Крылья орла распростерты. Между крестомъ и медалью надпись: **„Николай Михайловичъ Пржевальскій. Родился 31 марта 1839 года. Скончался 20 октября 1888 г."**. Ниже медали: **„Первый изслѣдователь природы Центральной Азіи"**.

Рисунокъ памятника принадлежитъ товарищу покойнаго—А. А. Бильдерлингу, а модель вылѣплена академикомъ Шредеромъ. Скала сложена на гидравлическомъ цементѣ, каменѣющемъ на воздухѣ, и не подвержена вліянію даже времени.

Прахъ Пржевальскаго покоится въ 2—3 саженяхъ за памятникомъ ближе къ заливу.

На могилѣ покойнаго подъ стекломъ хранятся вѣнки русской и французской академіи наукъ. Мѣсто успокоенія было выбрано самимъ Пржевальскимъ желавшимъ и по смерти быть ближе къ дорогому озеру.

Должностныя лица: Уѣздный Начальникъ—подп. В. А. Ивановъ, Помощникъ—А. И. Бѣляевъ, Городской староста—Е. С. Ломшаковъ, Помощникъ его—В. А. Яковлевъ, Полиц. Приставъ—Ф. П. Каичевъ, Участк. врачъ—А. И. Левинъ, Ветеринарный врачъ—А. Н. Касаткинъ, Завѣд. Госуд. Имущ.—П. В. Гаврилица, Акцизные чиновники: В. П. Бѣлобровъ, Л. Н. Подъячевъ, Податной инспекторъ—С. Я. Пузыревъ, Казначей—В. Л. Ждановъ, Старшій бухгалтеръ—А. А. Петровъ, Управл. тамож. участ.—А. А. Михайловъ, Инспекторъ 4-хъ кл. училища—М. К. Скороденковъ, Лѣсничій—Н. Л. Шабля, Управл. сельско-хоз. школой—П. Я. Рыбаловъ, Преподаватель—А. Х. Лагаднинъ, Нач. почт.-тел. конторы—В. І. Голубевъ, Мировые Судьи: 1 уч.—А. Н. Кариженскій, 2 уч. (укр. Нарынъ)—О. Е. Гофманъ, 3 уч.—К. Е. Петровъ, Нотаріусъ—І. П. Пьянковъ, Наблюд. метеор. станц.—Я. И. Корольковъ, Городской техникъ—В. Я. Моховъ.

Торгово-промышленныя предпріятія.

Аптекарскіе товары.

Каганъ, Б. О.
Кайтанъ, А. П.
Шитилькевичъ, М.

Аптеки.

Городская.
Каганъ, Б. О.

Бакалейно-колон. товары.

Дьяковъ, В. И.
Идрисовы, бр.
Ильинъ, Д. П.
Кайтанъ, А. П.
Пугасова, Н. Я. С-вья, т/д.
Сулеймановъ, Таздиновъ и Ибрагимовъ, торг. домъ.

Виноторговли.

Ильинъ, Д. П.
Пугасова, Н. Я. С-вья, т/д.

Воды искусственныя.

Невѣровъ, С.
Шахворостовъ, Д. В.

Галантерейные товары.

Абдулваліевы, бр. Х. и А.
Абрамовъ, И. О.
Ахуновъ, К.
Абрагимовъ, Ш.
Идрисовы, бр.
Степенко, А.
Сулеймановъ, Тазетдиновъ и Ибрагимовъ, торг. домъ.
Филатовъ, В. Т.

Гастрономическіе товары.

Ильинъ, Д. П.
Пугасова, Н. Я. С-вья, т/д.

Желѣзо-скобяные товары.

Абдулины, Д. и А., бр.
Абрамовъ, И. О.
Идрисовъ, Г. С.
Ильинъ, Д. П.
Кайтанъ, А. П.
Пугасова, Н. Я. С-вья, т/д.
Сулеймановъ, Тазетдиновъ и Ибрагимовъ, торг. домъ.
Тюряевъ, С. М., Т. А., Т-во.
Шахворостовъ, Г. А. съ С-ми, т/д.

Землед. машины и орудія.

Волоховъ, А. Я.
Дюршмидтъ, Г. В.
Ильинъ, Д. П.
Шахворостовъ, Г. А. съ С-ми, т/д.

Золотыя и серебряныя вещи.

Пугасова, Н. Я. С-вья, т/д.

Игрушки.

Идрисовы, бр.
Ильинъ, Д. П.
Пугасова, Н. Я. С-вья, т/д.
Шахворостовъ, Г. А. съ С-ми, т/д.

Керосинъ и нефтяные продукты.

Идрисовы, бр.
Кайтанъ, А. П.

Кишечные заводы.

Дюршмидтъ, Г. В.
Зальмъ, Луи.

Ковры.

Абдраимовъ, А.
Актасмаевъ, А.
Турамъ-Ходжаевъ, М.

Кожевенные заводы.

Абдулваліевъ, Х.
Азами-Ходжаевъ, М.
Бурхамбековъ, М.
Даніаръ-Ходжаевъ, С.
Имановъ, Ш.
Маитджановъ, Р.
Маленькихъ, Ф. А.
Мамедбаевъ, С.
Ніязъ-Ходжаевъ, А.
Осеневъ, Н.
Сулеймановъ, Тазетдиновъ и Ибрагимовы, торг. домъ.
Ташъ-Мухаметовъ, А.
Шарифъ-Ходжаевъ, А.

Кожевенные товары.

Зеленинъ, Е. Г.
Ивановъ, К. А.
Маленькихъ, Ф. А.
Ніязходжаевъ, А.
Шарифходжаевъ, А.

Конскій волосъ.

Рафиковы, бр. В. и А.

Конторы транспортныя.

Росс. Трансп. и Страх. О-ва Аг.: Ф. П. Сергѣевъ, Теплоключ. ул., д. Турсунова.

Краски. лаки, олифа.

Абдулваліевъ, Х.
Абрамовъ, И. О.
Волоховъ, А. З.
Идрисовы, бр.
Пугасова, Н. Я., С-вья, т/д.
Сулеймановъ, Тазетдиновъ и Ибрагимовы, торг. домъ.

Лѣсные матеріалы.

Морозовъ, И. Ф.

Мануфактурн. товары.

Абдулваліевы, бр. Х. и А. Г.
Ибрагимовъ, Б. Ф.
Изирбаевъ, М.
Имановъ, Ш.
Исамухаметовы, бр.
Курманбаевъ, Е.
Муллабабаевъ, К.
Рафиковы, бр. В. и А.
Рахимбаевъ, А. К.

Сулеймановъ, Тазетдиновъ и Ибрагимовы, торг. домъ.
Тюряевъ, С. М. Т. А., Т-во.
Шадыбаевъ, А.
Шахворостовъ, Г. А. съ С-ми, т/д.

Маслобойные заводы.

Маджифу, М.
Машанло, М.
Мухтаровъ, М.
Назаровъ, И. С.
Раджановъ, А.
Четверговы, бр.
Шайкинъ, Т. Е.
Шилинъ, П. Ф.

Мельницы мукомольныя.

Захаровъ, А.
Карымовъ, А. Г.
Колесниковъ, С.
Мануйленко, А. К.
Пѣтуховъ, Н. И.
Степановъ, И. С.
Шевнинъ, П. И.
Яковлевъ, В. А.

Москательные товары.

Пугасова, Н. Я. С-вья, т/д.
Сулеймановъ, Тазетдиновъ и Ибрагимовы, торг. домъ.

Номера для пріѣзжихъ.

Кайтанъ, А. П.

Обувь и дорожныя вещи.

Волоховъ, А. З.
Идрисовы, бр.
Кайтанъ, А. П.
Пугасова, Н. Я. С-вья, т/д.
Сулеймановъ, Тазетдиновъ и Ибрагимовы, торг. домъ.

Парфюмерные товары.

Пугасова, Н. Я. С-вья, т/д.
Сулеймановъ, Тазетдиновъ и Ибрагимовы, торг. домъ.

Пивоваренные заводы.

Бѣдаревъ, Е. Ѳ. и Катковъ, М. В.
Торопкинъ, Л. Х.

Писчебум. и канцел. товары.

Пугасова, Н. Я. С-вья, т/д.
Сулеймановъ, Тазетдиновъ и Ибрагимовы, торг. домъ.

Платье готовое.

Ильинъ, Д. П.
Пугасова, Н. Я. С-вья, т/д.
Сулеймановъ, Тазетдиновъ и Ибрагимовы, торг. домъ.

Посуда и хозяйств. принадл.

Идрисовъ, Г. С.
Ильинъ, Д. П.
Назаровъ, Г.
Пугасова, Н. Я. С-вья, т/д.
Тюряевъ, С. М. Т. А., Т-во.
Шахворостовъ, Г. А. съ С-ми, т/д.

Пушные товары.

Рафиковы, бр. В. и А.

Скотопромышленность.

Абдулваліевы, бр. Х. и А. Г.
Иминовъ, Ш.
Исамухаметовы, бр.
Рафиковы, бр. В. и А.
Тюряевъ, С. М. Т. А., Т-во.

Суконная фабрика.

Шахворостовъ, Г. А. съ С-ми, т/д.

Табачныя издѣлія.

Идрисовы, бр.
Ильинъ, Д. П.
Кайтанъ, А. П.
Пугасова, Н. Я. С-вья, т/д.
Шахворостовъ, Г. А. съ С-ми, т/д.

Чай и сахаръ.

Ильинъ, Д. П.
Рафиковы, бр. В. и А.
Пугасова, Н. Я. С-вья, т/д.
Сулеймановъ, Тазетдиновъ и Ибрагимовы, торг. домъ.
Шахворостовъ, Г. А. съ С-ми, т/д.

Швейныя машины.

Зингеръ, К°.

Шерсть, волосъ, щетина и пр.

Абдулваліевы, бр. Х. и А. Г.
Иминовъ, Ш.
Исамахометовы, бр.
Рафиковы, бр. В. и А.
Тюряевъ, С. М. Т. А., Т-во.

САЛАИРЪ.

Какъ и другія сосѣднія селенія—Гавриловское, Гурьевскъ,—с. Салаиръ также—горнозаводское; въ первомъ и послѣднемъ работы прекращены и заводы закрыты; торгово-промышленныхъ предпріятій здѣсь очень мало, въ первомъ одинъ магазинъ Ивана Митрофановича Хмелевцева, а въ послѣднемъ магазинъ брата его Алексѣя Митроф. Хмелевцева.

Въ с. **Салаирѣ** почт.-телеграфная контора, мѣстожительство Пристава Салаирскаго, Завѣдующаго старательскими работами при добычѣ золота, Священника съ Діакономъ и учителя Министерской школы.

Въ д. **Гавриловской** имѣетъ мѣстопребываніе, лѣсная администрація, т. е.: лѣсничій, два помощника, контора Салаирскаго лѣсничества Кабинета Его Величества и Контролеръ Алтайскаго Отдѣленія Министерства Императорскаго Двора.

Третье селеніе—**Гурьевскъ** обѣщаетъ въ будущемъ многое, благодаря возобновленію Гурьевскаго желѣзнодѣлательнаго завода, арендованнаго въ 1913 г. Акціонернымъ Обществомъ Кузнецкихъ каменноугольныхъ копей на 60 лѣтъ у Кабинета Его Величества, и благодаря проведенію въ скоромъ будущемъ вѣтви отъ Кольчугинской желѣзной дороги (Кольчугино—Юрга). Кромѣ администраціи Гурьевскаго завода, проживаютъ въ данномъ селеніи священникъ и учителя Министерской школы. Имѣются хорошіе магазины купцовъ Наркисса Павлова Ермолаева и Алексѣя Егорова Фонарева.

Всѣ эти горнозаводскія селенія расположены въ Салаирской волости Кузнецкаго уѣзда Томской губерніи и находятся другъ отъ друга въ 4—7 верст. Имѣется даже телефонъ, который соединяетъ с. Кольчугино (будущая желѣзнодорожн. станція) съ Гурьевскомъ и Салаиромъ.

Не далѣе 25 верстъ отъ с. Салаира имѣются два **конныхъ завода**: 1) Полковника Николая Андреевича Цевловскаго и 2) Наркисса Павлова Ермолаева; на первомъ имѣется для продажи молоднякъ, какъ рысистой породы, такъ и скаковыхъ,—кровей Орловскихъ, Американскихъ, Англо-Норманъ и Англійскихъ. Второй же заводъ только открытъ въ 1913 году и будетъ воспитывать преимущественно изъ англійскихъ кровей для доставленія въ войска.

САМАРКАНДЪ.

Областной городъ Самаркандской области, мѣстопребываніе Военнаго Губернатора; здѣсь же сосредоточены всѣ областныя учрежденія и управленіе уѣзда. Самаркандъ, взятый русскими войсками, подъ начальствомъ генерала К. П. фонъ-Кауфмана, 2-го мая 1868 г., расположенъ въ 8 верстахъ отъ несудоходной рѣки Заравшанъ, на высотѣ около 2400 фут. надъ уровнемъ моря, подъ 39° 40′ сѣв. шир. и 66° 58′ вост. долг. (отъ Пулкова). Жителей болѣе 80000 душъ обоего пола, изъ коихъ не менѣе 16000 русскихъ. Церквей 5. Училищъ 11, въ томъ числѣ: мужская и женская гимназіи, школа садоводства, виноградарства и винодѣлія (съ интернатомъ), городское 4-хъ классное мужское училище (съ интернатомъ) и др. Какъ и прочіе города Туркестана, Самаркандъ дѣлится на двѣ части: русскую (европейскую), гдѣ находятся всѣ правительственныя, общественныя, частныя и торгово-промышленныя учрежденія, и азіатскую, отдѣленную отъ первой (русской) Абрамовскимъ бульваромъ. Европейская половина города имѣетъ болѣе 25 хорошо распланированныхъ и широкихъ

шоссированныхъ улицъ, обсаженныхъ деревьями. Имѣются: паркъ, садъ при домѣ Военнаго Губернатора и нѣсколько скверовъ, городской театръ, общественное и военное собранія, драматическое общество и нѣсколько благотворительныхъ. Въ полицейскомъ отношеніи городъ дѣлится на 3 участка: 1-й—Черняевская ул., часть за дамбой и вокзальная часть; 2-й—отъ моста Пули-Сафитъ, вся русская часть до Черняевской ул. и 3-й—Туземная часть города. Изъ достопримѣчательностей стараго города Самарканда (азіатская часть) можно указать на нѣсколько весьма древнихъ построекъ, очень красивыхъ въ смыслѣ архитектуры и сравнительно хорошо сохранившихся; въ большинствѣ—это мечети, между коими нужно отмѣтить слѣдующія: Тилля-Кари—съ 1618 г., Ширъ-Дарь—съ 1616 г., Биби-Ханымъ, Шахъ-Зинды и др. Не всѣ, конечно, сохранились въ одинаковой степени, но всѣ одинаково поражаютъ былою роскошью отдѣлки, вкусомъ строителей и прочностью постройки, не говоря о смѣлости замысла и глубокомъ знаніи архитектурнаго искусства. Вообще, Самаркандъ съ его окрестностями представляетъ много интереснаго для истинныхъ любителей древностей. Въ торговомъ отношеніи Самаркандъ нельзя не признать достаточно значительнымъ пунктомъ: здѣсь имѣются отдѣленія шести банковъ, 16 чайно-разсыпочныхъ складовъ, болѣе 380 фабрикъ, заводовъ, мельницъ и разныхъ мастерскихъ; торговые обороты города достигаютъ 25 милл. руб.

Средняя годовая температура +13,1° Ц. Морозы достигаютъ —20° Ц., а жары +37° Ц. Среднее количество выпадающихъ осадковъ 300—325 м. м. въ годъ. Лѣтомъ дождей почти не бываетъ. Цвѣтеніе деревьевъ начинается въ концѣ февраля. Время особенно сильныхъ лѣтнихъ жаровъ жители города (мы разумѣемъ, конечно, имущіе классы) проводятъ въ мѣстечкѣ Гуриморъ, находящемся въ 42 верстахъ отъ Самарканда. Станція „Самаркандъ“ Ср.-Азіат. ж. д. находится въ 8 верстахъ отъ города, и около нея образовался цѣлый поселокъ, гдѣ имѣется и церковь, школа, и пр. На станціи „Самаркандъ“, въ концѣ 1913 г. открытъ памятникъ М. Н. Анненкову—строителю Средне-Азіатской жел. дороги (смотри рисунки).

Въ Самаркандскомъ уѣздѣ есть еще одинъ городъ—**Пенджекентъ** (безуѣздный), расположенный на высотѣ болѣе 3000 фут. надъ уровнемъ моря; въ его районѣ были найдены богатѣйшія залежи каменнаго угля.—Клетукскія копи,—въ разстояніи болѣе 100 верстъ отъ линіи Ср.-Азіат. ж. д., въ трудно проходимой горной мѣстности. Одно время налаживалось дѣло эксплоатаціи копей, сорганизовалась компанія, но за отсутствіемъ необходимыхъ капиталовъ, предпріятіе не получило осуществленія. Страшно подумать, сколько пропадаетъ въ нашемъ отечествѣ дѣла, какія колоссальныя богатства остаются не разрабатываемыми, и все—только благодаря косности россійскихъ обывателей! Можно вообразить себѣ, что такое представляли-бы, какой видъ приняли-бы, во что превратились-бы наши Туркестанъ и Сибирь, если-бы ими владѣли, хотя-бы нѣмцы, не говоря уже объ англичанахъ и американцахъ!.. Въ Пенджекентѣ находится канцелярія Пристава, имѣется училище.

Должностныя лица: Военный Губернаторъ—ген.-м. Илья Зурабовичъ Одишелидзе, Помощникъ его—д. с. с. П. О. Папенгутъ, Областной Инженеръ—воен. инж., полк. М. А. Тумановъ, Областной архитекторъ—И. П. Лебедевъ, Областной механикъ—М. Н. Донцовъ, Областной врачъ—П. А. Благовѣщенскій, Областной ветеринарный инспекторъ—А. Ф. Реуттъ, Старшій землемѣръ—Е. Л. Массонъ, Письменный переводчикъ—К. Е. Хусаиновъ, Завѣд. ирригаціей—инж. Р. А. Савицкій, Полиціймейстеръ—Г. Е. Шведовъ, Секретарь полиц. управл.—П. С. Федуловъ, Город. врачъ—И. Е.

Антюфеевъ, Гор. архит.—Е. И. Ивановъ, Уѣздн. землем.—К. О. Мазингъ, Уѣздн. начальникъ—подп. Ю. А. Бржезицкій (завѣдуетъ город. хозяйствомъ), Помощн. его—подп. Н. Г. Головъ, Секрет. Уѣздн. Упр.—П. П. Обнорскій, Мѣщанскій староста—В. М. Козьминыхъ, Завѣд. городск. больницей—врачъ Д. М. Ермолаевъ, Директоръ мужск. гимназіи—В. Д. Крымскій, Инспекторъ—Е. А. Горяиновъ, Директоръ женск. гимназіи—А. Е. Николаевъ, Инспекторъ народ. уч.—К. В. Аристовъ, Инспекторъ город. уч-ща—Н. А. Благодаревъ, Управл. Отдѣл. Государ. Банка—В. Ф. Покровскій, Областной казначей—В. С. Топорковъ, Инспекторъ мелк. кредита—П. П. Коротковъ, Податные инспекторы: 1 уч.—В. Н. Ульрихъ, 2 уч.—А. Д. Нестеровъ, Акцизн. надз. 2-го округа—П. А. Виноградовъ, Помощники надзир.: Е. К. Корниловичъ и Н. Е. Воробьевъ, Управл. таможней—А. А. Надольскій, Нач. почт.-тел. конторы—С. І. Бончъ Осмоловскій, Завѣд. гор. почт. отд.—И. В. Моргацкій, Начальн. жел.-дор. почт. отд.—И. Е. Джуринскій (ст. Самаркандъ), Завѣд. госуд. имущ.—Э. Ф. Мейеръ, Чиновн. сел.-хозяйств. части—Е. М. Вальневъ, Лѣсн. ревизоръ—С. К. Навроцкій, Управл. школой садоводства—А. Р. Ланцкій, Завѣд. Самарк. контр. для грены станцій—С. З. Кутлаевъ, Завѣд. казен. опытн. полемъ—М. М. Бушуевъ, Завѣд. казен. склад. земледѣл. орудій—А. А. Афанасьевъ, Предсѣд. окружн. суда—М. Н. Тунгусовъ, Прокуроръ суда—В. Н. Польнеръ, Секретарь суда—А. А. Рендаковъ, Старшій нотаріусъ—М. А. Куницынъ, Нотаріусы: П. Н. Герасимовъ и І. А. Гржендзинскій, Судебные пристава: С. Л. Леоновичъ, И. П. Коньковъ и Ю. М. И. Г. Уткульбаевъ, Мировые судьи: 1 уч.—И. А. Милославовъ, 2 уч.—В. С. Измаиловъ, 3 уч.—г. Вишняковъ и 4 уч.—Н. К. Шаркувенасъ.

Адвокатура: Присяжн. повѣрен.: Н. В. Бологовъ, А. В. Виддиновъ, А. М. Герасимовскій, А. В. Лебедевъ, И. И. Малыхъ, В. В. Медвѣдниковъ, А. П. Пюрекъ и І. В. Янушковскій; **Помощники:** А. А. Геллертовъ, С. В. Гольдштейнъ, Г. С. Лейбензонъ, С. А. Лифшицъ, А. В. Новгородскій, Л. А. Сліяновъ, К. В. Хмѣльницкій, И. В. Чертовъ, С. Ю. Шалковскій, М. Е. Шмуйловичъ; **Частные повѣр.**: И. С. Аносовъ, П. А. Крайній, П. Ф. Рабиза и О. Г. Сапель.

Завѣд. Отдѣленіемъ «**Т-ва на паяхъ внутренней и вывозной торговли мануфактурными товарами**»—Вас. Сем. Груздевъ.

Торгово-промышленныя предпріятія.

Автомобили.

„Проводникъ“, Т-во. Представительство завода „Бенцъ“.

Агентурно-комисс. конторы.

Аліаскеровъ, Х. (коммерч. порученія).
Ганшинъ, В. А. и И. І. Шаревскій, т/д.
Дросманъ, Э. Л., Учебн. пр.
Дюршмидтъ, Г. В.
Зайдель, М. А., Ташкентск. ул.
„Импортеръ“, Т-во для торг. и пром.
Мулла Каидовъ, т/д.
„Туркестанъ“, Т-во, Курганск. ул.

Азіатскіе товары.

Арифбаевъ, М., собств. сарай.
Ирназаровъ, М. Н. и Мукимбаевъ, М.
Фатихановъ, А.
Хошъ Мухадбаевъ, М.

Аптекарскіе товары.

Лившицъ, М., М., Кауфманск. пр.
Семисаженовъ и Банниковъ, Т-во, Кауфманск. пр.
Тихомировъ, И. П., Катта-Курганск. улица.

Аптеки.

Айстеттенъ, К. И., Катта-Курганск. ул.
Городская аптека.

Бакал.-колон. и гастрон. товары.

Грановскій, Г. В.
Гораджіевъ, А. М.

Дадашевъ, Ф., Вокзальн. ул.
Епифановъ, А. Н., Ташкентск., с. д.
Каспаровъ, А. А., Кауфманск. пр.
Касымбаевъ, Хасанъ, Петровск. ул.
Пугасова, Н. Я. С-ья, т/д., Кауфм. пр.
„Таронъ", т/д.
Филатовъ, Д. Л., Черняевск. ул.
Хасановъ, Хадымъ.

Бани.

Кириленко, М. Г., Черняевск. пр.
Тихомировъ, А.

Банки.

Азовско-Донск. Коммерческій, упр. А. А. Жуковскій.
Государственный Банкъ, отд. упр. Покровскій, В. Ф.
Волжско-Камскій Коммерч. Банкъ, упр. В. А. Рейсъ.
Нижегородско-Самарскій земельный Банкъ, агентъ Г. К. Нелле.
Русско-Азіатскій Банкъ, упр. Миляшкевичъ, Ф. См. об. вп. тек.
Сибирскій Торговый упр. А. М. Урекляпцъ. См. объявл. впереди текста.
„Соединен. Банкъ". Зав. Д. И. Верещагинъ.

Брезенты и мѣшки.

Дорожновъ, С. П., Кауфман. пр.
„Импортеръ", Средне-Аз. Торг.-Пром. Т-во.

Бумага писчая, оберточн. и пр.

„Импортеръ", Средне-Аз. Торг.-Пром. Т-во.

Бѣлье.

„Варшавскій модный магазинъ".
Дорожновъ, С. П., Кауфм. пр.
Нелюбинъ, И. и К°.

Велосипеды.

Синяковъ, Ф., Петровск. ул.
Траутвейнъ, Б., Зерабулак. ул.

Винокуренные заводы.

Абрамова, А., Н-ки.
Иванова, Н. И., Н-ки, Т-во.
Филатовъ, Д. Л., Черняевск. ул.

Виноторговли.

Арушановъ, А., Катта-Кург. ул.
Джанумовъ, А., „ „ „
Епифановъ, А. Н., Ташкентск., с. д.
ванова, Н. И., Н-ки, Т-во.
Каспаровъ, А. А., Кауфманск. пр.
Пугасова, Н. Я. С-ья, т/д., Кауфм. пр.
„Таронъ", т/д.
Филатовъ, Д. Л., Черняевск., с. д.

Водопроводн. работы.

Звѣржинскій, В. Ф.

Воды искусственныя.

Болотинъ, В. Ф.
Гладышевъ, С. М., Черняевск. ул.
Русяйкинъ, П. А., Петровск. ул.
Филатовъ, Д. Л., Черняевск. ул.

Вѣсы и разновѣсъ.

Траутвейнъ, Б., Зерабулак. ул.

Вязальныя машины.

Траутвейнъ, В., Зерабулак. ул.

Газолин. фонари и лампы.

Шаревскій, И. І. Представит. т/д. П. К. Гротъ, преемн. Шимунекъ и К°.

Галантерейные товары.

Агабьянцъ, А., Катта-Кург. ул.
Ганшинъ, В. А. и И. Шаревскій, т/д. (опт.).
Григоровъ, Т., Кауфм. пр.
Дулла, И. И., Катта-Кург. ул.
Дорожновъ, С. П. Кауфманск. пр.
Епифановъ, А. Н., Ташкентск., с. д.
Капріелянцъ, А., Катта-Кург. ул.
Касымбаевъ, Хасанъ, Петровск. ул.
Кокуевъ, Т. М., Кауфманск. пр.
Левинскій, М., Кауфманск. пр.
Михайловъ, Т., Катта-Кург. ул.
Пинхасовъ, Або, рядъ Аттарлыкъ.
Пугасова, Е., уг. Кауфм. и Ташк., с. д.
Самсоновъ, Н. К., Николаев. пр.
Саямовъ, А., Кауфман. пр., с. д.
Собенниковъ, П. А., Кауфман. пр.
Татевосянцъ, М. М.
Тумановъ, В., Катта-Кург. ул.
Филатовъ, Д. Л., Черняевск., с. д.
Шмуйловичъ, Э. М., Кауфм. пр.

Гостиницы и меблир. комнаты.

Вотюкъ, В. В., Катта-Кург. ул., д. Ханиной.
„Грандъ-Отель". Уг. К.-Кург. и Петровск. ул.
Ежовъ, Н. Г., Катта-Кург., д. Кацъ.
Лифшицъ, М. М., Кауфм. пр., д. Кнорель.
Перманъ, С. Я., Катта-Кург. ул.
Садовниковъ, М. О., Катта-Кург. ул., с. д.
„Туранъ" (М. Ф. Корнюковъ), Стар. Бух. пр. вокз.
„Центральная" (Я. З. Шангелевичъ) Кауфманск. пр.

Граммофоны и пластинки.

„Знаніе“, маг. Морозова, Кауфм. пр.
Капланъ, Кауфман. пр.
Траутвейнъ, Б., Зерабулак. ул.

Желѣзно-скобяные товары.

Асманбаевъ, Р., Катта-Кург. ул.
Ганшинъ, В. А. и И. Шаревскій, т/д., (опт.), Ком. к-ра.
Куранцевъ, И. И., Катта-Кург. ул., с. д.
Мекартичанцъ, М., рядъ Баби-Майданъ.
Пугасова, Н. Я. С-вья, т/д.
Рахимбаевъ, М.
Хочатъ, Р., Катта-Кург. ул.

Желѣзо, гвозди и пр.

Вогау и К°, т/д.
Епифановъ, А. Н.
Мекартичанцъ, М.
Рахимбаевъ, М.
Хочатъ, Раф.

Землед. орудія и машины.

Пересел. Упр. Каз. складъ.

Золотыя и серебр. вещи.

„Женева“, Кауфманск. пр.
Капланъ, Кауфман. пр.
Нуссельбаумъ, Катта-Кург. ул.
Пугасова, Н. Я. С-вья, т/д.

Игрушки.

„Дѣтскій Базаръ“.
„Знаніе“, магазинъ Морозова.
Сорокинъ, И. Ф., Кауфм. пр.

Канцелярскія принадлежности.

„Букинистъ“.
„Знаніе“, Морозова, Кауфм. пр.
Пугасова, Н. Я. С-вья, т/д.
Сліяновъ, К. Х., Кауфманск. пр.
Сорокинъ, Ф. И.

Керосинъ и нефтян. продукты.

Ассадулаева, Ш. Н-ки.
„Закасп. Торг.-Пром. О-во“, Вокз. уч.
Нобель, бр., Т-во, См. объявл. впер. текста.

Кирпичные заводы.

Аллакульбаевъ, Васильевъ, М. Н. } За кладбищемъ.

Кишечный заводъ.

Дюршмидтъ, Г. В.

Книжные магазины.

„Букинистъ“.
„Знаніе“ (Морозова).
Киселевъ, С. В. (кіоскъ).
Сорокинъ, Ф. И.
Шевченко, Я. В. (кіоскъ).

Ковры.

Азыскуловъ. М. Р., Шаль-базаръ.
Назарбаевъ, Х. Ф. „

Кожевенные заводы.

Богдановъ, Б. П., Черняевск. ул., с. д.
Медвѣдчиковъ, М. А., Черняевск. ул.
Каримбаевъ, У., Черняевск. ул.
Морковкинъ, А. Ф., Черняевск. ул.

Кожевенныя торговли.

Коротковъ, Н. Кожевенный рядъ.
Миръ Мухамедовъ, М. А., Кожев. рядъ.
Мухамедбаевъ, М. Р. Х. и К°, т/д.
Хошъ Мухамедбаевъ, М., Кожев. рядъ.

Колбасныя.

Мишанинъ, М., Каршинская ул.
Янжулъ, К., Кауфманскій пр.

Кондитерскія.

Афанасьевъ, И. Кауфман. ул.
Пшишоновъ, Ф., Николаевск. ул.
Самсоновъ, Н. М. (Кофейная).

Конторскія книги.

Газаровъ, Б. и К. Сліяновъ, Т-во (соб. фабр.).

Конторы пароходныя.

„Кавказъ и Меркурій“, О-во.
Кур.-Касп. парох. Акц. О-во, Ташк. ул.
Любимовъ, И. и К°, Акц. О-во.

Конторы страховыя.

Второе Россійское, агентъ Л. Ш. Воробейниковъ.
Восточное О-во, агентъ А. М. Уреклянцъ.
Россійское страховое и трансп. О-во, аг. В. М. Бронниковъ.
„Саламандра“, Т-во, аг. И. І. Шаревскій.
Сѣверное Стр. О-во, агенты: В. А. Рейсъ, Ф. В. Элита, ф. Вольскій и И. Л. Филимоновъ.
Петроградское О-во Аг.: А. А. Жуковскій, Я. М. Звенигородскій и А. М. Уреклянцъ.
„Якорь“, Агентъ Э. Л. Дросманъ.

Конторы техническія.

„Инженеръ“, техн. Бюро.
Кейзеръ, Б. М.
Шубертъ, А.

Конторы торгово-комиссіонныя.

Ганшинъ, В. А. и И. І. Шаревскій. т/д., Опт.-комис. торг. галант., мануфакт., москательн., парфюм. и др. товарами. Представительства Лодз., Московск., и др. фабрикъ.
Дюршмидтъ, Г. В.
Зайдель, М. А., Ташкентск. ул.
„Импортеръ“, Ср.-Азіат. Торг.-Пром. Т-во, Представительства разныхъ фабрикъ.
„Туркестанъ“, Т-во.
Т-во для торг. и пром. въ Перс. и Сред.-Азіи.
и много другихъ.

Конторы транспортныя.

Владикавказской ж. д.
Восточное О-во, аг. Уреклянцъ. А. М.
„Кавказъ и Меркурій“, Т-во, агентъ А. А. Каплунъ.
Россійское О-во, аг. В. М. Бронниковъ.

Коньячные заводы.

Агріевы, бр., т/д.
Алишаевы, бр. Р. и П., т/д., Абрам. бульв.
Готье, Рикмерсъ и К°, т/д.
Филатовъ, Д. Л., Черняевск., с. д.

Корень мыльный и др.

Аліаскеровъ, Х.

Линолеумъ.

„Проводникъ“, Т-во.

Литографія.

Демуровъ, Г. И.

Лѣсной матеріалъ.

Абрамовъ, Г. А., Катта-Кург. ул.
Аракеловъ, І. Б., Эспланад. ул., д. Абрамова.
Григорьевъ, Т. и А. Аванесовъ съ бр., т/д.
Епифановъ, А. Н., Ташкент. ул., с. д.

Макаронный заводъ.

Романовъ, Н. Р., близъ кладбища.

Мануфактурный товаръ.

Абдуровъ, А., Катта-Кург. ул.
Абдушукуровъ, А.
Абрамовъ, Р.
Агабабянцъ, Л. А., Катта-Кург. ул.
Алексѣевъ. И. А.
Алимбаевъ, Р.
Алишаевъ, Ю. И.
Аронбаевъ, М.
Ароновъ, И.
Бабаевы, бр. и К°.
Бауэръ, Л. Н.
Боруховы, бр., т/д.
Боруховъ и Исахаровъ, т/д.
Гавриловъ, Д. Ю.
Гавриловъ, Р. Ш.
Ганшинъ, В. А., и Шаревскій, И., т/д.
Гюбнера Альберта, Т-во М-ры.
Даниловской М-ры, Т-во.
Давыдовы, А. и И.
Дорожновъ, С. П., Кауфман. пр.
Дулла, И. И., Катта-Кург. ул.
Епифановъ, А. Н.
Захо, Д. Н.
Иссахаровы, бр.
Исхакбаевъ, И.
Исхаковъ, М.
Калантаровъ, Абр.
Капріелянцъ, Арт.
Кусаевъ, Х.
Максумовъ, К. Н.
Михайловъ, Т.
Муллакандовъ, Ю. съ бр-ми, т д.
Муратовъ, З.
Мухамедбаевъ, М. Р. Х. и К°, т/д.
Мухамедіевъ, М.
Ніязовъ, Ш.
Павловъ, С. П.
Потеляховъ, Р. Ш.
Прохоровской М-ры. Т-во.
Пугасова, Н. Я. С-вья, т/д.
Рабенекъ, Людвигъ, Т-во М-ръ.
Рахимовъ, М.
Самсоновъ, Н. К., Никол. пр.
Саямовъ, А. К., Кауфм. пр., с. д.
Сетти, бр.
Смирновъ, П. С.
Собенниковъ, П. А., Кауфм. пр.
Софіевъ, Ш. Д.
Татевосянцъ, М. М.
Т-во напаяхъ внутр. и вывозн. торг. мануф. товарами.
Тумановъ, В. П., Катта-Кург. ул.
Филатовъ, Д. Л.
Фузайловъ, А. съ бр.
Ходжаевъ, П.
Чустаевъ, Исхакъ.
Шакаровъ, С. Х.
Шарифовъ, Хасанъ.
Эмиль Цинделъ, Т-во М-ръ, См. объявл. впер. текста.
Якубаевъ, З.

Якубовъ, И.
Ясюнинскіе, В. Е. и А., Т-во М-ръ.

Маслобойные заводы.

Боряевъ, П. В., въ туземн. гор.
Ибатуллинъ, С., „ „ „
Фузайловъ, А. съ бр-ми, въ подземн. гор.
Хаикинъ, І. М., въ туземн. гор.

Машины, двигатели и пр.

Шаревскій, И. І. Аг.: т/д. П. К. Грошъ, преемникъ, Шимунекъ и К°, заводовъ: „Генрихъ Ланцъ и К°“ (Мангеймъ), Пирвицъ и К°, (Рига).

Машины швейныя.

Зингеръ, К°, Кауфманск. ул.
Федуловъ, Вас. Дм., Курганск. ул.

Мастерскія.

Абидбаевъ, М., уг. Москов. и Духовской. (мрам. издѣлій).
Алавердовъ, С., бл. крѣпости, (экипаж.).
Газаровъ, Б. и Сліяновъ. К., Т-во (переплет.-линов.).
Звѣржинскій, В. Ф., (кузн-котельн., ток., оруж. и слесарно-механич.).
Корчагина, М. Г., Каршинск., с. д., (бондарная).
Пильбергъ, К. (столярная).
Синяковъ, Ф., Петровск. ул., (слес.-механ. и оруж.).
Корсиковъ, В., Туземн. городъ, близъ крѣпости, (экипажная).
Сирота, А. И., Кауфманск. пр., (картон. футлярная).
Траутвейнъ, Б., Зерабул. ул., (слес.-механ. и токарн.).

Мебель.

Вальдманъ, В., Николаевск. ул.
Епифановъ, А. Н., Гашк. ул., с. д.
„Импортеръ“, Ср.-Аз. Торг.-Пром. Т-во.
Пильбергъ, К. А., Николаевск. ул.

Мельницы мукомольныя.

Воронинъ, Д.
Газаровъ, Б. А.
Мирошниченко, А. Т.
Нахичеванское Т-во.
Шубертъ, А.

Москательные товары.

Асманбаевъ, Рист.
Ганшинъ, В. А. и И. Шаревскій, т/д. (опт.).
Епифановъ, А. Н.
Колбасенко, Н. З.
Пугасова, Н. Я. С-ья, т/д.
Сорокинъ, Ф. И.

Музыкальные инструменты.

„Знаніе“, магаз. (гитары, скрипки).
Капланъ, Кауфман. ул.
Мироновъ, Кауфман. пр.
Сорокинъ, Ф. И., Скобел. пл., с. д.
Шевида, С. О.

Мучные товары.

Бородинъ, В. В.
Каспаровъ, А. А., Катта-Кург. ул.
Куранцевъ, И. И., Эсплан., с. д.
Мирошниченко, А. Т.
Нахичеванское Т-во.

Мѣховой товаръ.

Дорожновъ, П. С.
Левіевъ, Ф.
Муминджанбаевъ, Ф.
Саямова, А. К.

Несгор. шкафы и кассы.

Ганшинъ, В. А. и И. Шаревскій, торг. д., Представительство Сушевскаго зав., (Москва).

Обои, багетъ и пр.

Сорокинъ, Ф. И., Скобел. пл., с. д.

Оборуд. хлопкооч. и маслоб. зав.

Шаревскій, И. І. Аг. т/д., П. К. Грошъ, преемн. Шимунекъ и К°.

Обувь, гал. и дорожн. вещи.

Агабабянцъ, Л. А. Катта-Кург. ул.
Дулла, И. И., Кауфман. пр.
„Московскій Магазинъ“, Катта-Курганская ул.
Муминджанбаевъ Ф.
„Проводникъ“, Т-во.
Пугасова, Н. Я. С-ья, т/д.
Сааковъ, Хр. Кауфман. пр.
Татевосянцъ, М. М.
Самсоновъ, Н. К.
Саяновъ, А. К.
Теръ-Григоровъ. Кауфм. пр.

Оптика.

Капланъ, Кауфман. пр.

Оружіе и охотн. принадл.

Нерубайскій, Н. А. уг. Кауфман. и Пенджекендск. ул., д. Калантарова
Траутвейнъ, Б., Зерабулакск. ул.

Офицерскія вещи.

Кноповъ, Х. З., Кауфман. ул.

Парикмахерскія.

„Гигіена“, (С. В. Каницкаго), Кауфм. пр., д. Калантарова.

Парфюмерные товары.

Ганшинъ, В. А. и И. Шаревскій, т/д., комисс. оптов. продажа.
Пугасова, Н. Я. С-вья, т/д.

Переплетная.

Сирота, А. И., Кауфм. пр.

Пивоваренный заводъ.

Вогау, О., Т-во.

Пишущія машины.

Траутвейнъ, Б. Зерабул. ул.

Платье готовое.

Агабабянцъ, Л. А. Катта-Кург. ул.
Дорожновъ, П. С., Кауфманск. пр.
Кокуевъ, Т. М.
„Московскій Магазинъ“, Катта-Кур. ул
Пугасова, Н. Я. С ья, т/д., Кауфм. пр.
Саямовъ, А. К., Кауфм. пр., с. д.
Самсоновъ, Н. М., Никол. пр.
Татевосянцъ, К. М.

Портные.

Блоштейнъ, А. М., Никол. ул.
Роминъ, Д. М., Ташкент., с. д.
„Т-во Портныхъ“, Зерабул. ул.
Шнейдерманъ, Ш., Кауфм. пр., с. д.
Шухатовичъ, М. О.

Посуда хозяйств. принадл.

Алимбаевъ, Р., Катта-Кург. ул.
Епифановъ, А. Н., Ташк. ул., с. д.
„Импортеръ“, Ср.-Аз. Торг.-Пром. Т-во.
Мухамедбаевъ, М. Р. Х. и К°, т/д.
Пугасова, Н. Я. С-вья, т/д.
Хошъ-Мухамедовъ, М. А.
Шмуйловичъ, Е. М., Кауфм. пр.

Пряжа разная

Левіевъ, Ф. съ С-мъ.
Муллакандовъ, Ю., съ б-ми, т/д., с. д.
Софіевъ, Ш. Д.

Резиновыя издѣлія.

„Проводникъ“, Т-во.

Рекламы и объявленія.

Любичъ, Г. А. „Первое Туркест. Бюро“.

Ренсковые погреба.

Арустамовъ, С. Б., Пушкин. ул.
Букловскій, А., Ургутск. ул.
Крагель, Д. М., Барбетная ул.
Озеровъ, А. Н., Курганск., ул.
Петросовъ, Г. А.
Филатовъ, Д. Л., Учебн. пр.

Рестораны.

„Бельвю“, (Влахиди), К-Курганск. ул.
„Востокъ“, (Газаева), Барбетная, ул.
„Кристаллъ“, (Богдасарова), Кауф. пр.
„Ривьера“, Зерабулакск. ул.

Рисъ.

Ишмагометовъ, У.
Камаловъ, М. Ш.

Садоводства.

Иванова, Н. И., Н-ки, Т-во.
Массонъ, Е. Л., Черняев. ул
Училище садоводства, Абрам. бульв.

Стекло.

Бекуновъ, А. Н.
Куранцевъ, И. И.

Строительные матеріалы.

Аракеловъ, Д. Б.
Епифановъ, А. Н.

Сѣменная торговля.

Арифбаевъ, М., собств. сарай.
Ивановъ, Н. И., Н-ки, Т-во.
Училище садоводства, Абрам. бульв.

Табачныя издѣлія.

Иванова, И. Н. Н-ки, Т-во.
Потеляховъ, Р. (фабрика).
Пугасова, Н. Я. С-ья, т/д.

Типографіи.

Бѣлобородовъ, И. А.
Газаровъ, Б. и К. Сліяновъ, Т-во.
„Идеалъ“.
Сирота, А. И., Кау м. пр.
Федоровъ, К. М.

Уголь каменный.

„Кизилъ-Кія“, Акц. О-ва (складъ).
Туркестанское Акц. О-во.

Фотографіи.

Аршауловъ, Г. И.
Лентовскій В. И., Кауфман. пр.

Поляковъ, А. Г., Черняев. ул., с. д.
Смоленская, Е. С., Катта-Кург. ул.

Химич. красильня.

Аверкіевъ, Кауфм. ул.

Хирург. принадлежности.

„Проводникъ“, Т-во.

Хлопковыя операціи.

Абрамовъ, А.
Андреевское Торг.-Пром. Т-во.
Боруховъ и Исакаровъ, т/д.
Мухамедбаевъ, М. Р. Х. и К°, т/д.
Фатихановъ, А.
Шлоссбергъ, бр., т/д.

Хлопкоочистительные заводы.

Ильясовы, бр., Туземн. гор.
Калантаровъ, М. и Н. Ильясовъ, Туз. гор.
Фузаиловъ, А. съ б-ми, Туземн. гор.
Шакировы, бр. Р. и М., Русск. часть гор.

Хлѣбъ (зерномъ).

Умербаевъ, З.

Чай и сахаръ.

Бауэръ, бр.
Вогау и К°, т/д.
„Карауановъ“, Т-во.
Кузнецовъ, А. и К-о, Александр. пл.
Левіевъ, Ф. съ С-мъ.
Мамедовъ, Г. Б., кварталъ Хошъ-Хаузъ.
Мухамедбаевъ, М. Р. Х. и К°, т/д.
„Оммидъ“, Т-во, сарай Вакеръ.
Поповы, бр. К. и С.
Пугасова, Н. Н. С-ья, т/д.
Ризаевы, бр., т/д., сарай Малакаидова.
Сетти, бр. Ф. К. М.
Тагіевы, бр., М. Х. и Х. А.
Фатуллаевы бр.

Часы.

Капланъ. Кауфман. пр.

Шапки и фуражки.

Бархударянцъ, Г. Б., Катта-Курган. ул.
Гизерскій, Д. Г.
Эпштейнъ, И. М.

Шелкоткацк. фабрики.

Ніязовъ, Ш.

Шляпы дамскія.

Едидовичъ, Г. Д. Катта-Курган. ул.

Штемпеля каучуковые.

„Идеалъ“ (Типографія).
Сирота, А. И., Кауфманск. пр.

Экипажи и шины.

„Проводникъ“, Т-во.

Электрич. установки.

Синяковъ, Ф., Петровск. ул.
Траутвейнъ, Б. Зерабулак. ул.

СЕЛЕНГИНСКЪ.

Уѣздный городъ Забайкальской области (51° 6′ с. ш. и 106° 53′ в. д.), стоитъ на правомъ берегу Судоходной рѣки Селенги, по которой рейсируютъ пароходы: 1) Т-ва Коковинъ и К° и 2) К° Селенгинскаго Пароходства; ближайшая желѣзно-дорожная станція „Верхнеудинскъ“ находится въ 114 верстахъ; до областнаго города Читы считается 640 верстъ. Основанъ въ 1666 году воеводой Толбузинымъ, какъ пограничный „острогъ“ (крѣпость).

Жителей въ городѣ около 1500 чел., домовъ 185, церквей православныхъ—3, часовенъ православныхъ—4, кладбищъ православныхъ—2. Въ городѣ есть училища: городское 4-хъ классное, женское приходское, мужское приходское и церковно-приходское; одна общественная библіотека; почтово-телеграфная контора; затѣмъ имѣются Селенгинскій лечебный козачій пунктъ и Станичное правленіе, таможенный постъ. Жители города преимущественно занимаются хлѣбопашествомъ, рыбной ловлей (омуль-„селенга“), огородничествомъ, скотоводствомъ и отхожими промыслами.

Крупныя торговыя села: Торейское (въ 140 вер.), сообщеніе на лошадяхъ, Кабинскъ и Кудара (1-ое въ 210 вер. и 2-е въ 240 вер.) сообщеніе зимой на лошадяхъ, а лѣтомъ на пароходѣ по р. Селенгѣ 120 вер., далѣе по желѣзной дорогѣ.

Въ уѣздѣ имѣются вблизи желѣзнодорожной станціи „Танхой“ и въ 308 верстахъ отъ Селенгинска каменноугольныя копи, разрабатываемыя частной компаніей.

Въ уѣздѣ существуютъ рыбные промыслы: на Гусиномъ озерѣ (Галутоноръ) въ 20 вер. отъ г. Селенгинска, на рѣкѣ Селенгѣ и на озерѣ Байкалъ въ Посольской, Кабанской и Кударинской волостяхъ.

Должностныя лица: Городской староста—М. С. Торгашинъ, Помощникъ его—Д. А. Рябовъ, Уѣзный Начальникъ—П. Д. Коротковъ, Помощникъ его—А. Н. Несмѣловъ, Секретарь—В. А. Никитинъ, Податный Инспекторъ—С. С. Поповъ, Станичный Атаманъ—Ц. Д. Ринчиновъ. Помощникъ его—Ц. О. Балдановъ, Казначей—Б. Ц. Цыденовъ, Врачъ—П. Н. Лисицынъ, Начальникъ почтово-телегр. конторы—Д. Р. Никитинъ Инспекторъ городского училища—И. П. Воскобойниковъ, Начальникъ таможеннаго поста—А. Ф. Карповъ, Мировой Судья 21-го участка—г. Кобеляцкій.

Торгово-промышленныя предпріятія.

Аптеки.

Участковая (3-го уч. Селенг. уѣзда).
Казачьяго лечебн. пункта.

Бакалейные товары.

Лушниковъ, М. А.
Малыгина, А. К.
Малыгинъ, А. П.
Малыгинъ, Д. П.
Федоровъ, А. Н.
Черныхъ, Е. В.

Галантерейный товаръ.

Лушниковъ, М. А.
Малыгина, А. К.
Малыгинъ, А. П.
Малыгинъ, Д. П.
Мельникова, Е. И.
Федоровъ, А. Н.
Черныхъ, Ек. Вас.

Каменноугольныя копи.

Тютиковъ.

Канцелярск. и парфюмер. товары.

Лушниковъ, Мих. Алдр.
Малыгинъ, Андр. Петр.

Китайскіе товары.

Фу-шен-гу. } Китайскіе подданные.
Фу-юан-дзю. }

Кожевенный товаръ.

Лушниковъ, М. А.
Малыгинъ, А. П.

Мануфактурный товаръ.

Зуд-ден-зу.
Красиковъ, Е. П.
Кузнецовъ, В. П.
Лушниковъ, М. А
Малыгинъ, А. П.
Свиньинъ, В. М.
Смолева, Мар. Ром.
Соколовскій, И. Н.
Файнбергъ, Е. М.

Мельницы.

Коковинъ и Басовъ, т/д.
Осокинъ, М. О.
Смолевъ, А. И.

Мучной товаръ.

Федоровъ, А. Н.

Пароходства.

Т-ва Коковинъ и К°.
К° Селенгинскаго Пар-ства.

Обувь.

Лушниковъ, М. А.
Малыгинъ, А. П.

Платье готовое.

Лушниковъ, М. А.
Малыгинъ, А. П.

Посуда.

Кальгинъ, С. С.
Малыгина, Аг. Кон.

Федоровъ, А. Н.
Черныхъ, Ек. Вас.

Ренсковый погребъ.

Малыгинъ, Дм. Петр.

Рыбная торговля.

Смолевы, бр.

Скобяной товаръ.

Лушниковъ, М. А.
Малыгина, А. К.
Малыгинъ, А. П.
Федоровъ, А. Н.
Черныхъ, Ек. Вас.

Скупка сырья.

Федоровъ, М. А.

Чай и сахаръ.

Лушниковъ, М. А.
Малыгинъ, А. П.
Фу-шен-гу.
Фу-юан-дзю.

Шапки и шляпы.

Лушниковъ, М. А.
Малыгинъ, А. П.

Шорный товаръ.

Лушниковъ, М. А.
Малыгинъ, А. П.

Кромѣ указанныхъ фирмъ, можемъ назвать нижеслѣдующихъ лицъ, торгующихъ внѣ Селенгинска.

1-й гильдіи купецъ—Ал. Петр. Малыгинъ, имѣетъ чайное дѣло, живетъ въ Китаѣ.

Викулина, Праск. Ив. } торгуютъ
Викулинъ, Кир. Алдр. } мануфактурой на промыслахъ въ Гусино-Озерномъ дацанѣ.

Гольцманъ, Бр. Бор. Мат.—тоже, но въ с. Посольскомъ.

Гольцманъ, И. М.—въ Мысовскѣ.

СЕМИПАЛАТИНСКЪ.

Областной городъ, расположенъ на правомъ берегу судоходной р. Иртышъ Жителей къ 1 января 1914 г. значилось около 50000 человѣкъ. Домовъ около 3700. Кромѣ того, къ городу относится Семипалатинская и Зарѣчная слободка со слѣдующими данными: домовъ 1004, жителей около 5500 д. об. пола. Церквей 7, изъ нихъ 3 домовыя, мечетей 8, 1 еврейскій молитв. домъ и въ Зарѣчной слободѣ есть двѣ магометанскихъ мечети. Учебныхъ заведеній четырнадцать, мужская и женская гимназіи, учительская семинарія, при которой имѣется 60 казен. и 10 частныхъ стипендій по 100 руб. каждая 5-ти и 3-хъ классныя городскія училища, женское Епархіальное училище и 3 одноклассно-приходскихъ школъ: Москвинская, Ломжинская и Плещеевская, и 4 церковно-приходскихъ школы; имѣется также музей, библіотека, 5 лечебныхъ заведеній: городская больница на 22 кровати, лечебница для душевно-больныхъ на 11 кроватей безплатная лечебница для бѣдныхъ больныхъ, 1 уѣздная амбулаторная лечебница и въ Семипалатинской Зарѣчной слободкѣ киргизскій пріемный покой на 16 кроватей, и много разныхъ ученыхъ и благотворительныхъ обществъ. Заводовъ болѣе 30, въ томъ числѣ имѣются: мыловаренные, салотопенные. кожевенные, шерстомойные, клееваренные и кирпичные, а также вблизи гор. находятся 4 пивоваренныхъ завода и въ городѣ 4 водяныхъ мельницы. Въ городѣ бываетъ ярмарка съ 15 ноября по 1 января, на которой сбываются, главнымъ образомъ хлѣбъ и жировые товары. Жители занимаются торговлей и хлѣбопашествомъ. Въ смыслѣ наружнаго благоустройства городъ оставляетъ желать многаго; между тѣмъ, торговые обороты города весьма значительны, и горожанамъ пора-бы подумать о мостовыхъ и многихъ другихъ культурныхъ удобствахъ. Телефонная сѣть имѣется.

Изъ числа функціонирующихъ въ городѣ благотворительныхъ, профессіональныхъ и спортивныхъ Обществъ назовемъ слѣдующія: **Мѣстное Управленіе Росс. О-ва Красн. Креста:** Предсѣд.—Начальникъ области, Товарищъ

Предсѣдателя—Г. А. Савримовичъ. **Семипалат. Подотд. Зап.-Сиб. Отд. Императорскаго Русск. Географ. О-ва:** Предсѣдатель—В. К. В. Зайковскій, Хранитель Музея—К. М. К. Рычковъ. Библіотекарь—Д. А. Юринскій. **О-во «Патронатъ».** Предсѣдатель—Ф. К. Станкевичъ, Товарищъ Предсѣдателя—С. Ф. Плещеевъ. **Дамское попеч. о бѣдныхъ:** Предсѣдательница—Л. А. Савримовичъ, Секретарь—А. В. Михайловъ. **О-во вспомоществ. нужд. учащимся въ мѣстн. гимназіяхъ:** Предсѣдатель—Н. А. Сулима-Грудзинскій, Секретарь—І. О. Прокоффъ. **О-во вспомоществ. воспит. учит. семинаріи:** Предсѣдатель—М. Н. Березниковъ, Товарищъ Предсѣдателя—И. М. Ложкинъ. **О-во попеч. о начальн. образ.:** Предсѣдатель—И. В. Емельянцевъ, Товар. Предсѣдателя—Д. Н. Троицкій, Завѣд. библіотекою имени Гоголя—Н. Я. Коншинъ; при библіотекѣ учреждено Бюро по расклейкѣ объявленій. **Мѣстн. Отд. Степн. О-ва любит. садоводства:** Предсѣдатель Начальникъ области, Секретарь—Е. П. Чоглоковъ. **Вольно-пожарное О-во:** Предсѣдатель—В. А. Сваровскій. **О-во любит. музыки и драм. иск.:** Предсѣд.—Ѳ. А. Васильевъ. **Общество любит. хоров. пѣнія:** Предсѣд.—Н. А. Яковлевъ, Секретарь—С. И. Грязновъ. **Мусульм. Благотвор. О-во:** Предсѣдатель—И. М. Габдулджапаровъ Секретарь—Г. Измайловъ. **Общ. правильн. охоты:** Предсѣд.—Начальникъ области. **Общество поощренія коннозаводства:** Президентъ — Начальникъ области, Казначей—Л. В. Сваровскій. **Приказчичій клубъ:** Предсѣд. Сов. старшинъ—Е. А. Семеновъ, **Общественное собраніе:** Предсѣд. сов. старш.—І. Ф. Шишковскій. Предс. 2-го О-ва Прав. охоты—В. М. Пѣтуховъ.

Отъ Семипалатинска до Барнаула закончены уже работы по укладкѣ пути и открыто временное движеніе (Алтайск. ж. д.

Почтовые тракты.

Прогоны въ Семипалатинской области платятся по 3 к. за версту и за лошадь

СТАНЦІИ.	Версты.
г. Омскъ (Акмолинск. обл.).	
Пос. Устьзаостровскій	28½
Ачаирскій	21½
Покровскій	18½
Изылбашскій	17
Соляной	17
Черлаковскій	26½
Татарскій	26
Павлодарскаго уѣзда.	
Ст. Урлютюпская	24½
Пос. Желѣзинскій	28
Пяторыжскій	24½
Бобровскій	17½
Осморыжскій	18
Песчанскій	29½
Прѣсный	24
Чернорѣцкій	15½
Черноярскій	26
Гор. Павлодаръ	26½
	390
Пос. Подстепный	21½
Ямышевскій	30
Семипалатинскаго уѣзда.	
Пос. Черный	22
Лебяжій	32½
Подпускной	24
Кривой	24
Ст. Семіярская	29
Пос. Грачевскій	26
Черемуховскій	33
Ст. Долонская	20
Пос. Ново-Бѣлокаменскій	23½
Глуховскій	19½

ПЛАНЪ
областного города
СЕМИПАЛАТИНСКА
Кладбище
Базарная площадь
Кузнечный рядъ
Городской садъ
Острова Полковничьи
Масштабъ

СТАНЦІИ.	Версты.
Старо-Семипалатинскій	16½
Гор. Семипалатинскъ	16
Пик. Улугузъ	25
Аркалыкъ	22
Ащикуль	27
Джартасъ	21½
Кызылмола	26
Аркатъ	26½
Альджандыръ	24
Узунбулакъ	24½
Энрекей	26¼
Семирѣченской области.	
Алтынъ-Калатъ	23¾
Гор. Сергіополь	26¼
	271¾
Г. Сергіополь.	
Пик. Средне-Аягузскій	31½
Талды-Кудукъ	29
Кызылъ-Кій	23¾
Мало-Аягузскій	26
Джузъ-Агачъ	29½
Укупыкъ-Качскій	14½
Аргантинскій	17½
Ащи-Булакъ	28½
Каиджала-Еулакъ	17½
Романовскій	16½
Баскапскій	28½
Аксуйскій	28½
Абакумовскій	25½
Арасанскій	51
Гор. Копалъ	29
	366¾
Пик. Акъ-Ичке	27
Сарыбулакскій	28¼
Карабулакскій	21½
Джангызъ-Агачъ	22
Царицинскій	20½
Кугалинскій	26¼
Алтынъ-Эмель	25
Куянъ-Кувскій	28¼
Карачокинскій	29
Чингильдинскій	34¾
Выс. Илійскій	23¾
Никольскій	23½
Пик. Карасуйскій	22½
Гор. Вѣрный	24¼
	356¼

СТАНЦІИ.	Версты.
Семипалатинскаго уѣзда.	
Г. Семипалатинскъ.	
Пос. Озерный	18
Талицкій	24½
Шульбинскій	25½
Пьяноярскій	23½
Устькаменогорскаго уѣзда.	
Дер. Убинская	18
Пос. Барашевскій	25
Ст. Красноярская	20½
Пос. Уваровскій	21½
Гор. Устькаменогорскъ	24½
	201
Пос. Ульбинскій	26½
Феклистовскій	15½
Сѣверный	13½
Александровскій	18½
Ст. Бухтарминская	25½
Пос. Воронiй	19
Черемшанскій	20½
Мало-Красноярскій	20
Больше-Нарымскій	26½
Мало-Нарымскій	16
Дер. Таловка	28
Медвѣдка	17
Ст. Алтайская	23
	269½
Пос. Пьяноярскій.	
Дер. Красноярская	26
Шемонаевская	22¾
Екатерининская	31¼
Гор. Змѣиногорскъ	29¼
Павлодарскаго уѣзда.	
Г. Павлодаръ.	
Пик. Калкаманъ	38½
Джамантузъ	40¾
Кайдаулъ	30¼
Чакчанъ	33¼
Карасоръ	29½
Ст. Баянъ-Аульская	24
Пик. Сартау	27½
Бель-Агачъ	27½

СТАНЦІИ.	Версты.
Каркаралинскаго уѣзда.	
Пик. Джилтау	23
Куянды	29 1/2
Спирлы	25 3/4
Гор. Каркаралы	27
	356 1/2
Устькаменогорскаго уѣзда.	
Г. Устькаменогорскъ.	
Пик. Урунхай	29 1/4
Себинскій	23
Снташъ	24
Аганыкакты	25 3/4
Караджалъ	28

СТАНЦІИ.	Версты.
Зайсанскаго уѣзда.	
Гор. Кокпекты	29
	159
Пик. Аралтюбе	23 1/4
Джусагачъ	19 1/4
Карауткуль-Чоганчій	21
Базарка	28 1/2
Бурханка	25
Чорга	15 1/2
Нора (Эспе)	17
Тайджузгенъ	23
Сарыбулакъ	19
Карабулакъ	31
Гор. Зайсанъ	17
	239 1/2

Акмолинско-Каркаралинскій почтовый трактъ.

СТАНЦІИ.	Версты.
Каркаралинскій уѣздъ.	
Г. Каркаралинскъ.	
Карабышевская	38
Керегетасская	14
Актасская	39
Нуринская	30 1/4
	121 1/4

СТАНЦІИ.	Версты.
Акмолинскій уѣздъ.	
Бота-гора	23
Нура-Ауліеаташъ	25
Чокай-Колды	25
Батнакъ-су	35
Оноръ-Куль	25
Джангызъ-Агачъ	30
Торпакъ	23
Александровская	27
Г. Акмолинскъ	25
	238

Земскіе тракты.

I. Отъ г. Семипалатинска на г. Каркаралы (Майлигаринскій).

СТАНЦІИ.	Версты.
Семипалатинскій уѣздъ.	
Пик. Итпасъ	17
Кутанъ-Булакъ	32
Байтазы-Чиганъ	23
Каркаралинскій уѣздъ.	
Пик. Кемпирскій	30 1/2
Тасты-Кудукъ	24 1/4

СТАНЦІИ.	Версты.
Пик. Байчулакъ	23
Джамбулды-Куд.	34
Мущеке-Буллакъ	26
Кіймалы-Кудукъ	22 1/2
Каракольскій	30 1/2
Караирекскій	32 1/2
Толдинскій	32 1/2
Гор. Каркаралы	32
	361 1/2

II. Отъ г. Семипалатинска до г. Кокпекты (Чарскій).

СТАНЦІИ.	Версты.	СТАНЦІИ.	Версты.
Семипалатинскаго уѣзда.			
Пик. Чунты-Какск.	29½	Сел. Георгіевское	16
Сел. Карповское	31	Дер. Николаевская	35
Дер. Таубинка	19½	Пик. Караджальскій на Устькаменогорскомъ почт. трактѣ . . .	30
Устькаменогорскаго уѣзда.			
Чарск. волостн. домъ	45		220
Дер. Покровская	14		

Должностныя лица: Губернаторъ Ф. Ф. Чернцовъ, Вице-Губернаторъ—Г. А. Саврímовичъ, Совѣтники: 1 отд.—П. О. Кехли, 2 отд.—К. Н. Ушаковъ, Непремѣнный членъ—Д. Т. Сайлотовъ, Областной землемѣръ (онъ же начальникъ отдѣленія)—А. Г. Кондра, Областной архитекторъ—В. Ѳ. Головинскій, Областной инженеръ — А. И. Кошкинъ, Областной врачебный инспекторъ—А. І. Родзевичъ, Областной ветер. инспекторъ—І. Ф. Шишковскій, Редакторъ обл. вѣд. (начальникъ газетнаго стола и смотритель типогр. обл. управл.)—И. А. Смирновъ, Переводчики: Д. И. Шевелевъ и П. Л. Науменко. **Окружный судъ:** Предсѣдатель суда—Ф. К. Станкевичъ, Членъ суда (онъ же Старшій Нотаріусъ) — А. И. Никольскій, Секретарь — С. И. Грязновъ; **Судебные пристава:** И. М. Капустинскій и Г. С. Еременъ; Переводчикъ—И. Т. Тарабаевъ; **Судебн. слѣдов.**—В. В. Исполатовъ; **Прокуроръ** суда—И. Н. Кривицкій, **Тов. Прокурора:** Н. Н. Пышкинъ, И. М. Козакъ и А. И. Доброхотовъ, Я. П. Лаврентьевъ и В. В. Кутыринъ, Секрет. прокур.—Т. Т. Поповъ. **Миров. судьи** Семипалатинскаго уѣзда: 3 уч.—А. И. Трухинъ, 4 уч.—Л. С. Стокаличъ, 1 уч.—Г. С. Подваканов, 2 уч.—С. И. Здоровченко, 5 уч.—М. А. Константиновъ, 6 уч.—В. С. Авшаровъ и 7-го уч.—В. Л. Зброзинскій. **Уѣздный съѣздъ крестьянскихъ начальниковъ:** Предсѣд. крест. нач. 2 уч.—А. Г. фонъ-Киницъ, Члены: крест. нач. 1 уч.—В. Ю. Ланковскій, крест. начальн. 3 уч.—Н. С. Симоновъ, крест. начальн. 4 уч.—Ф. А. Ивановъ, Секретарь Съѣзда—М. П. Зороастровъ. **Уѣздный начальникъ**—В. М. Пѣтуховъ, Помощникъ его—Д. Ф. Солотчинъ. **Лѣсные ревизоры:** П. Г. Лейковъ и И. М. Евсѣенко, Лѣсничій—С. В. Котовскій, Помощн. его—П. Э. Рауеръ. **Завѣд. Зарѣчной слободкой**—Ф. М. Орестовъ. **Начал. Зар. почт.-тел. отд.**—К. А. Федоровъ. **Бельагачскій полиц. приставъ**—В. В. Піонтка. Старш. помощн. управл. Локтевскимъ имѣніемъ Кабин. Его Велич. Г. Э. фонъ-Блуменъ. **Участков. врачи:** 1 уч.—А. А. Невидимовъ, 2 уч.—В. К. Голимонтъ, 3 уч.—Г. К. Меляновскій и 4 уч.—И. И. Становъ. **Пунктовой ветер. врачъ**—П. И. Новочадовскій. **Уѣздные ветеринарн. врачи:** 1 уч.—А. И. Выржиковскій, 2 уч.—А. М. Топачевскій, 3 уч.—В. А. Первушинъ и 4 уч.—П. В. Клепацкій. **Инспект. народн. учил.** области: 1 района—И. М. Скорновскій. **Учебн. завед.** Мужская гимназія: директоръ—Н. А. Сулима-Грудзинскій и инспекторъ — И. М. Ичасъ, врачъ—В. В. Волковъ; Женская гимназія; предсѣд. педагогическ. совѣта—Н. А. Су-

лима-Грудзинскій, начальница—В. Г. Бѣлогужева, врачъ—Т. М. Костарева; Учительская семинарія: директоръ—М. Н. Березниковъ; Городск. 5-ти классное училище: учитель-инспекторъ—И. Я. Малаховъ; Николаевское 4-хъ кл. гор. уч.: учитель-инспект.—Р. К. Бѣлый; Женское 2-хъ классное училище: завѣдыв. училищемъ—М. К. Шестакова. **Сиротскій судъ:** предсѣдатель—Е. П. Матягинъ. **Обл. психіатр. больница:** завѣд.—врачъ В. В. Волковъ, смотритель больницы—Д. М. Халдѣевъ. **Степной южный горный округъ:** Окружный инженеръ—А. А. Холодковскій, помощн. окр. инженера—В. Г. Власовъ. Отводчики площадей подъ золотые пріиски: М. М. Петржкевичъ и В. И. Макеровъ, Письмов.—Г. Ю. Будкевичъ. **Степной сѣверный горн. округъ:** Окружной инженеръ—А. И. Тиме (г. Омскъ), Отводчикъ площадей—А. Н. Филимоновъ. **Смотрит. каз. соляныхъ озеръ**—Е. Н. Пучеглазовъ. **Иртышск. описная партія:** начальникъ партіи—инжен.-стр. И. И. Гинятъ. **Нач-ки прист. постовъ:** Семипалатинскаго—И. Ольшевскій, Павлодарскаго—И. П. Язевъ, **Устькаменогорскаго**—Н. Я. Смольниковъ. **Гор. полиц.** упр-ніе: полиціймейстеръ—Н. М. Кублицкій, секретарь—Е. П. Пальшинъ. Смотр. **тюрьмы**—А. П. Ровенскій. **Нач. сыскн. отд.**—С. И. Клещевъ, **Отд. Госуд. Банка:** управл. В. Я. Медвѣдевъ, Контролеръ—М. Н. Миловидовъ, Секретарь — В. И. Сахновскій, Переводчикъ Банка — А. М. Мулдабаевъ. **Инспектора мелк. кред.:** И. Ѳ. Гайковичъ, Н. П. Брейтовскій, Б. М. Киселевъ и А. Л. Пронашко. **Биржевой комитетъ:** Предсѣдатель—П. Ф. Плещеевъ, Замѣститель его—А. Б. Шостаковичъ, Биржев. маклеръ—И. В. Емельянцевъ, Управл. Отдѣл. **Сибирск. торг. банка**—Н. Н. Новиковъ, Завѣд. золотосплавочной—В. С. Костинъ. Директ. **Русско-Азіатск.**—А. Шостаковичъ, Довѣренные: Е. О. Жуковъ и Д. И. Щегловъ. Управл. Волжско-**Камск.**—вакансія, Директоръ **Гор. обществ. банка** — М. В. Артамоновъ, Предс. Правл. О-ва Взаимн. кредита—С. Ю. Ромейко-Гурко. **Областной казначей**—С. К. Максимчукъ. **Податной инспекторъ**—П. Е. Гузнищевъ, Помощникъ его—И. И. Похитоновъ. **Завѣд. Семип. перес. районом**ъ—В. К. Зайковскій, Пом. зав. В. А. Саенко; **Старш. зав. техн. частью**—А. М. Флоринскій. **Инж.-гидротехн.** Ѳ. Г. Холодовичъ, **Зав.** Дорожн. Отд.—Инж. С. С. Курушинъ, Старш. аг. Земск. Пересел. Организ.—І. Ф. Черневскій. **Завѣд. статист. работ.**—С. Е. Шпакъ. **Обл. Прав. агрон.**—С. И. Синцовскій. **Уѣзд. агрон.**—М. А. Сафоновъ. **Старш. инстр. пчелов.**—А. Н. Федоровъ. **Старш. спец. животнов.**—П. Г. Амосовъ. **Техн. молочн. хоз.**—Ф. Я. Монкусъ. **Завѣд. сел.-хоз. складами** Семипал. района—Б. П. Кречетовъ. **Окружн. акцизн. надзир.**—И. И Покровскій, Помощники: Г. К. Переберинъ и М. Е. Рубинштейнъ. **Почт.-тел. контора:** начальникъ—Н. В. Кольцовъ, Помощникъ его—А. Н. Шубинъ. **Завѣдыв. телеф. сѣтью**—Е. Ф. Кабыкинъ. **Мѣщанск. управа:** мѣщанскій староста—Н. Таировъ. **Город. обществ. управленіе:** Городской голова—П. Ф. Плещеевъ, Секретарь—П. А. Власенко, Бухгалтеръ—В. Г. Кипріяновъ, Городской архитекторъ—В. Ф. Головинскій, Землемѣръ—С. Н. Дмитріевъ, Городовой врачъ—И. Г. Гурбановъ, Завѣдыв. городской больницей—врачъ Н. Ф. Домбровскій.

Адвокатура: Присяжн. повѣр.: Г. Д. Способинъ, П. И. Цвилинскій, А. М. Первушинъ, И. А. Самойловъ, Д. П. Любимовъ, Н. В. Вайсеръ, С. Г. Касаткинъ и М. Г. Верхозинъ; **Част. повѣр.:** В. В. Крутогорскій, А. Б. Гириловичъ, Н. Я. Коншинъ, В. П. Пестровъ и Д. С. Ечинъ; **Нотаріусы:** К. Д. Багриновскій (Ново-Базарная ул., д. Лузяниной) и А. И. Лучининъ (Областн. ул., с. д.).

Торгово-промышленныя предпріятія.

Агентурно-комисс. конторы.

Голуненко, В. В. Предст.—С. Х. Рандрупъ.
Емельянцевъ, И. В., (Прис. Бирж. маклеръ).
Котовичъ, С. И. (слив. масло, дичь, яйца, сырье разное).

Азіатскіе товары.

Баба-Шаиховъ, Р. Ш.
Дада-Мухаметовъ, М.
Миръ-Джамаловъ, М. А.
Миръ-Измаиловъ, М. А.
Миръ-Любаевъ, Д. М.
Мирза-Рахимовъ, М. Х.
Мумынъ-Баевъ, Я.
Мумынъ-Шаиховъ, Т. Ш.
Мухамедъ-Аліевъ, М. Р.
„Опытъ", Т-во (сушен. фрукты).
Рахимъ-Шаиховъ, С. Ш.
Сагадаевъ, З. Л.
Салимбаевъ, М. А.
Умаръ-Мухаметовъ, Д. М.

Аптеки.

Блюмъ, С. Я. и Д. І. Розинъ.
„Здравіе", Т-во.
Рабиновичъ, К. И.

Аптекарскіе товары.

„Афонинъ, Ф. С.", Т-во.
Блеко, С. П. Александр. ул.
„Гигіена".
Рабиновичъ, К. И.

Арматура водопров. и пр.

Ложкинъ, И. М.
„Ложкинъ, М. Г., Шипицинъ, П. П. и К°", Т-во.
„Матягина, П. И., Н-ки", т/д.

Бакал., колон. и гастрон. товары.

„Афонинъ, Ф. С.", Т-во.
„Высоцкая, Е. А., Сыновья и К°", т/д.
„Дуркина, А. В., Н-ки", т/д.
Залмунинъ, П. И.
Ишіевъ, Г. Г.
Каримовъ, Б. Ф.
Коротаевъ, Е. Л.
Мусабаевъ. Х. съ бр-мъ, т/д.
Наумовъ, П. М.
„Опытъ", Т-во.
Ортинъ, Г. Ф.
Плещеевъ, С. Ф.
Хамитовъ, М. В.

Банки.

Волжско-Камскій Комм. Городск. Обществ., директ. М. В. Артамоновъ.
Государств. Банкъ, упр. В. Я. Медвѣдевъ.
Русско-Азіатскій Банкъ, упр. А. Б. Шостаковичъ.
Сибирск. Торг. Банкъ, упр. Н. Н. Новиковъ.
Яросл.-Костр. Зем. Банкъ, Аг. В. М. Кардопольцевъ.

Бѣлье.

„Высоцкая, Е. А., С-вья и К°", т/д.
Деровъ, В. И., (Админ.).
Михайловъ и Малышевъ, т/д.
Плещеевъ, С. Ф.
Фурманъ, Х., Алекс. ул.

Варовина, рогожа и пр.

Ложкинъ, И. М.

Велосипеды.

Афонинъ, Ф. С., Т-во.
„Матягина, П. И., Н-ки", т/д.

Винокуренный заводъ.

Плещеевъ, П. и К°, т/д.

Виноторговли.

Громовъ, Ф. Г.
„Дуркина, А. В. Н-ки", т/д.
Ортинъ, Г. Ф.
Плещеевъ, С. Ф.
Хабаровъ, С. И.

Воды искусств. и минеральн.

Васильевъ, И. и К°, Т-во.
„Здравіе", Т-во.
Рабиновичъ, К. И.

Вѣсы десятичные.

Ложкинъ, И. М.
„Матягина, П. И., Н-ки", т/д.

Галантерейные товары.

Афонинъ, Ф. С., Т-во.
„Высоцкая, Е. А., и К°", т/д.
Ахметжановъ, А. Г.
Габидуллинъ, Г. М.
Голубевъ, А. В.
Деровъ, А. И., (Адм.).
Ершовъ, Р. В.
Измайловъ, Г. В.
Ишіевъ, Г. Г.
Капланъ и К°, т/д.
Каримовъ, Б. Ф.

Коротаевъ, Е. Л.
Манафовъ, М. Р. А.
Плещеевъ, С. Ф.
Рахматуллинъ, Г. К.
Сафаровъ, Я. Ю.
Сейдукова, С. Д.
Сейткуловъ, А. Б.
Сейфуллинъ, А. К.
Халитовъ, М. В., т/д.

Гвозди, проволока, винты и пр.

Красильниковъ, М. А. С-вья, т/д.
Ложкинъ, И. М.
„Ложкинъ, М. Г., Шипицинъ, П. П. и К°“, Т-во.
„Матягина, П. И. Н-ки“, т/д.
Ортинъ, Г. Ф. Ново-Баз. пл.

Гостиницы и номера.

Зенковъ, М. Областн. улицъ.
„Иртышъ“, (Д. А. Андронова).
„Павловская“, (П. Ф. Сахно).

Граммофоны, патефоны и пр.

Афонинъ, Ф. С., Т-во.
„Матягина, П. И., Н-ки“, т/д.
„Высоцкая, Е. А., С-вья и К°“, т/д.

Дамскія и дѣтскія шляпы.

„Салонъ дамск. шляпъ“, Александр. ул., ряд. съ буркинымъ
Фурманъ, Х., Александр. ул.

Двигатели, машины и пр.

Голуненко, В. В. См. об. 14 стран. поз. тек.
Каз. складъ Перес. Управленія.
Красильниковъ, М. А., Базарн. пл.
„Работникъ“, Т-во; представительства: Коломенск. зав., Т-ва „Добровы и Набгольцъ“, „Рансомъ Смисъ и Джефферисъ“, „Массей-Гаррисъ“ (въ Канадѣ), Вл. Менцель (Бѣл. Церковь), двигат. „Дизель“ и пр.
Эльворти, Р. и Т., Акц. О-во. См. об., 5 стран. поз. тек.

Желѣзо и желѣзныя подѣлки.

Абдуловъ, А. М.
Артамоновъ, М. В.
„Афонинъ, Ф. С.“, Т-во.
Богосл. Горно-зав. О-во.
Бормотовъ, К. М., Т-во.
Ершовъ, Р. В.
Зенковъ, И. В.
Злоказовы, бр., т/д.
Ишіевъ, Г. Г.
Красильниковъ, М. А., С-вья, т/д., Базарн. пл.
Ложкинъ, И. М
„Ложкинъ, М. П., Шипицинъ, П. П. и К°“, т/д.
„Матягина, П. И., Н-ки“, т/д.
Набокихъ, А. С.
Ортинъ, Г. Ф. Ново-Баз. пл.
Поляковъ, В. В.
Ядрышникова, П. Г., Н-ки, т/д.

Земледѣльч. орудія и машины и принадл. молочн. хозяйства.

Абражаевъ, В. К., Хлѣбная пл.
Адріансъ. Платъ, и К°.
Голуненко, В. В. См. об. на 14-й стран. поз. тек.
„Гріевзъ, Джонъ и К°“, Анон. О-во.
Громовы, бр.
Красильниковъ, М. А. С-вья, т/д. (молотилки).
„Матіасъ, вдова и С-вья“, т/д.
„Междун. К°, Жатв. машинъ“.
Набокихъ, А. С.
Перес. Упр. Казенный складъ.
„Работникъ“, Т-во.
Рандрупъ, С. Х.
Роменскій-Николаевскій, В.
„Сибирская К°“.
Сильвергельмъ и Ульгренъ.
Столль, В. Г. и К°, Т-во.
Эльворти, Р. и Т., Акц. О-во. См. об., 5 стр. поз. тек.
Эрлангеръ, Ант. и К°, Т-во.

Золотопромышленность.

Березницкій, П. І.
Емельянцевъ, В. И.
Москвинъ, А. В.
Поляковъ, П. В.
Рафиковъ, В. М. В.

Золотыя и серебр. вещи.

„Афонинъ, Ф. С.“, Т-во.
Глуховскій, З. С.
Деровъ, А. И. (Адмін.)
Шульцъ, Х. Ф.

Игрушки.

„Афонинъ, Ф. С.“, Т-во.
Косаревъ, С. А., Александр. с. д.
Плещеевъ, С. Ф.

Инструменты разные.

Ложкинъ, И. М.
„Ложкинъ, М. Г., Шипицинъ, П. П. и К°“, Т-во.
„Матягина, П. И. Н-ки“, т/д.
Ортинъ, Г. Ф. Ново-Баз. пл.

Канцелярск. и писчебум. товары.

„Афонинъ, Ф. С.“, Т-во.
Косаревъ, С. А., Александр. ул., с д.

Керосинъ и смазочн. масла.

Афонинъ, Ф. С., Т-во.
Красильниковъ, М. А., Базарн. пл.
Ком-ръ Т-ва бр. Нобель.
Ложкинъ, И. М., Александр. ул.
Нобель, бр., Т-во. (Ком-ръ Красильниковъ). См. объявл. впер. тек.
„Опытъ", Т-во.
Ортинъ, Г. Ф. Ново-Базарн. пл.

Книжныя торговли.

Косаревъ, С. А., Александр. ул., с. д.
„Ярдамъ", Т-во. (Мусульм. книги).

Кожевенные товары.

Алексѣевъ, И. А.
Ершовъ, Р. В.
Капланъ и К°, т/д.
Колмогорова, Ф. С. Н-ки.
Михѣевъ, Н. П. (заводъ).
Сартаковъ, Н. И., Александр. ул.
Серебренниковъ, Ф. В.
Тихоновы, бр.
Трапезниковы, Т-во.

Колбасныя.

Онезорге, І.
Свобода, Ф. Ф.
„Уніонъ" Т-во (опт.).

Кондитерская.

Плещеевъ, С. Ф.

Консервы сибирскіе.

„Плотниковъ, М. и С-вья", т/д.

Конторы мельн.-строительныя.

Перес. Упр. Каз. Скл.
„Работникъ", Т-во.
Эльворти, Р. и Т. Акц. О-во.
Эрлангеръ, А. и К°, Т-во (отдѣл.).

Конторы пароходныя.

Богосл. Горно-Зав. О-во.
„Волга". Аг. И. Л. Печеневъ.
Зап.-Сиб. парох. и торг. Т-во, аг. В. М. Рычковъ.
Каменскіе, бр., Ф. и Г., т/д., дов. П. И. Солодовниковъ.
Любимовъ, Ив. и К°, Акц. О-во, дов. А. Ѳ. Пьянковъ.
Плотниковъ, М. и С-вья, т/д.

Конторы страховыя.

Второе Россійское О-во. Агенты: В. В. Крутогорскій.
Московское Страховое О-во. Аг. Пр. Фед. Плещеевъ.
Первое Россійск. О-во. Аг. І. Ф. Марчевскій.
Россійск. Трансп. и Страх. О-во. Упр. Конт. П. И. Владиміровъ.
„Россія". Агенты: А. Б. Шостаковичъ, А. Ф. Коржавинъ и С. И. Тарасовъ.
„Саламандра". Агенты: М. А. Красильниковъ. См. объявл. впер. текста.
„Петроградское О-во Страхованій". Агентъ: П. І. Березницкій.
„Сѣверное Страх. О-во". Агенты: П. И. Дымниковъ, и А. А. Морозовъ.
„Якорь". Агенты: Ф. А. Велижанинъ, А. Н. Силинъ.

Конторы торг.-комиссіонныя.

Березницкій, П. И.
Голуненко, В. В.
Красильниковъ, М. А.
Красильниковъ, Ф. А.
Котовичъ, С. И.
Лушниковъ, А. М.
Марчевскій, Ю. Ф.
Мирсалимовы, бр., т/д.
Плещеевъ, П. Ф.
Рабиновичъ, К. И.
Рычковъ, В. М.
Солодовниковъ, П. И.
Тезяковъ, П. В.
Фишеръ, А. А.

Конторы транспортныя.

Богосл. Горно-Зав. О-во.
Восточное О-во. Аг. И. Ф. Филипповъ.
Гергардъ и Гей, Акц. О-во. Агентъ Э. А. Виттке.
Каменскіе, бр. Ф. и Г., т/д. Довѣр. П. И. Солодовниковъ.
Любимовъ, Ив. и К°, Акц. О-во. Довѣр. А. Ѳ. Пьянковъ.
Россійское транспортное и страх. О-во. Упр. конт. П. И. Владиміровъ.
Трансп. К-ра Сибир. жел. дор. Завѣд. А. С. Вѣховъ.

Конф.-прянич. производство.

„Опытъ", Т-во. Тел. № 217.

Краски, лаки, олифа.

Афонинъ, Ф. С., Т-во.
Красильниковъ, М. А. Сыновья, т/д.
Ложкинъ, И. М.
Ортинъ, Г. Ф., Ново-Бад. пл.

Мануфактура.

Абдрашитовъ, Х. И.
Абдулловъ, А. М.
Абдуллъ-Яппаровъ, М. С.
Ахметжановъ, М. Ш.

Бардыгина, Н. М., Н-ки.
„Высоцкая, Е. А., Сыновья и К°“, т/д.
Габдулжапаровы, бр. Г. Д.
Голубевъ, А. В.
Губайдуллины, бр. т/д.
Деровъ, А. И. (Адмін.).
Ершовъ, Р. В.
Злоказовы. бр., т/д.
Измайлова, Б. Н. Б.
Ишіевъ, Г. Г.
Капланъ и К°, т/д.
Кирилова, Б. Ф.
Михайловъ и Малышевъ, т/д.
Мурсалимовы, бр. т/д.
Мусабаевъ, Х. съ бр-мъ, т/д.
Плещеевъ, С. Ф.
Сафаровъ, Я. Ю.
Халитовъ, Х. Х.
Хусаиновъ, Г. А.
Шакиржанова, Б. Х. М.
Шариховы, бр., т/д.

Масло сливочное (пок. и прод.).

Котовичъ, С. И.
Сибирская К°.

Машины швейныя.

Абражаевъ, В. К., Хлѣбная площ.
„Афонинъ, Ф. С.“, Т-во.
„Высоцкая, Е. А., Сыновья и К°“, т/д.
Голуненко, В. В.
Деровъ, А. И. (Адмін.).
Зингеръ, К°.

Машины пишущія.

Голуненко, В. В.
„Ундервудъ“. Представитель—И. В. Емельянцевъ.

Мебель.

„Афонинъ, Ф. С.“, Т-во.
„Матягина, П. И., Н-ки“, т/д.
Ортинъ, Г. Ф., тел. 73.

Мельницы.

„Акц. О-во Соед. Семип. паров. мельн.“. Правленіе въ Петроградѣ.
„Ильинское муком. Т-во“. Распор. П. М. Наумовъ.

Металлы разные.

„Ложкинъ, М. Г., Шипицинъ, П. П. и К°“, Т-во.
„Матягина, П. И. Н-ки“, т/д.

Москательные товары.

„Высоцкая, Е. А., Сыновья и К°“, т/д.
„Афонинъ, Ф. С.“, Т-во.
Блеко, С. П.
Бормотовъ, К. М. и К°, Т-во. „Гигіена“.
Злоказовы, бр., т/д.
Ишіевъ, Г. Г.
Красильниковъ, М. А., Сыновья, т/д.
Ложкинъ, И. М.
Матягина, П. И., Н-ки, т/д.
Ортинъ, Г. Ф., тел. 73.
Плещеевъ, С. Ф.
Рабиновичъ, К. И.

Музыкальн. инструменты.

„Афонинъ, Ф. С.“, Т-во.
Косаревъ, С. А., Александр. ул., с. д.

Мучной товаръ.

Акц. О-во Соед. Семип. пар. мельн.
„Дуркина, А. В., Н-ки“, т/д.
„Ильинское мукомольное Т-во“.
Красильниковъ, М. А.
Мусинъ, М. С. съ С-ми.

Мыло и свѣчи.

Ишіевъ, Г. Г.
Красильниковъ, М. А.
Крестовниковы, бр., Т-во.
Ложкинъ, И. М., Александр. ул.
„Матягина, П. И., Н-ки“, т/д.

Мѣховые товары.

Деровъ, А. И. (Адмін.).
Михайловъ и Малышевъ, т/д.
Мусабаевъ, Х. съ бр-мъ, т/д.
Фурманъ, Х., Александр. ул.

Насосы, трубы, рукава и пр.

Ложкинъ, И. М.
„Ложкинъ, М. Г., Шипицынъ, П. П. и К°“, Т-во.
„Матягина, П. И. Н-ки“, т/д.
Ортинъ, Г. Ф., Ново-Баз. пл.

Обои, багетъ и пр.

„Афонинъ, Ф. С.“, Т-во.

Оборуд. заводовъ, маслоб. и пр.

Голуненко, В. В., Мѣщ. ул. д. Чудинова.
Перес. Упр. Каз. складъ.
„Работникъ“, Т-во.
Столль, В. Г. и К°, т/д.
Эльворти, Р. и Т., Акц. О-во.
Эрлангеръ, А. и К°, Т-во.

Обувь и дорожныя вещи.

„Афонинъ, Ф. С.“, Т-во.
„Высоцкая, Е. А., Сыновья и К°“, т/д.

Деровъ, А. И. (Админ.).
Ишіевъ, Г. Г.
Михѣевъ, Н. П.
Плещеевъ, С. Ф.
Сартаковъ, Н. И., Александр. ул.

Оптическіе приборы.

Блеко, С. П., Александр. ул.
„Гигіена".
Глуховскій, З. С.
Рабиновичъ, К. И.

Оружіе и охоти принадлежн.

„Афонинъ, С. Ф.", Т-во.
Ишіевъ, Г. Г., Ново-Баз. пл., с. д.
„Ложкинъ, М. Г., Шипицинъ, П. П. и К°, Т-во.
„Матягина, П. И., Н-ки", т/д.

Парфюмерные товары.

„Афонинъ, Ф. С.", Т-во.
Блеко, С. П., Алекс. ул.
„Гигіена".
Деровъ, А. И. (Админ.).
Рабиновичъ, К. И.

Пивоваренные заводы.

Васильевъ, И. и К°, Т-во.
Никитина, А. М.
Плещеевъ, П. и К°, т/д.

Писчебум. товары.

„Афонинъ, Ф. С.", Т-во.
Косаревъ, С. А.
„Ярдамъ", Т-во.

Платье готовое.

„Высоцкая, Е. А., Сыновья и К°", т/д.
Деровъ, А. И. (Админ.).
Михайловъ и Малышевъ, т/д.
Плещеевъ, С. Ф.
Фурманъ, Х. М.

Пожарн. машины.

„Матягина, П. И., Н-ки", т/д.
Ортинъ, Г. Ф. Ново-Баз. пл.

Порохъ и принадл. взрыва.

Ишіевъ, Г. Г., Баз. пл., с. д.
Русское О-во для выдѣлки и продажи пороха. Завѣд. склад. П. М. Наумовъ. См. объявл. впер. текста.

Посуда и хозяйств. принадл.

„Афонинъ, Ф. С.", Т-во.
„Высоцкая, Е. А., Сыновья и К°", т/д.
Злоказовы, бр., т/д.
Ишіевъ, Г. Г.
Ложкинъ, И. М.
„Ложкинъ, М. М., Шипицинъ, П. П. и К°, Т-во".
„Матягина, П. И., Н-ки", т/д.
Ортинъ, Г. Ф., Ново-Баз. пл.
Плещеевъ, С. Ф.

Пріемъ подп. и прод. газетъ.

Корякова, И. В., Войсков., с. д.
Косаревъ, С. А., Александр., с. д.

Ремни приводные.

„Матягина, П. И., Н-ки", т/д.
Ортинъ, Г. Ф., Ново-Баз. пл.

Рыболовн. принадлежности.

Ишіевъ, Г. Г., Базарн. пл., с. д.
„Матягина, П. И., Н-ки", т/д.

Скобяные товары.

Афонинъ, Ф. С., Т-во.
Бормотовъ, К. М. и К°, Т-во.
Ершовъ, Р. В.
Злоказовы, бр., т/д.
Ложкинъ, И. М.
„Ложкинъ, М. Г., Шипицинъ, П. П. и К°", Т-во.
„Матягина, П. И. Н-ки", т/д.
Ортинъ, Г. Ф.

Скотопромышленность.

Мусабаевъ, Х. съ бр-мъ, т/д.

Соль.

Суворовъ, Ф. В.

Стекло оконное.

Красильниковъ, М. А., Сыновья, т/д., Базарн. пл.
„Ложкинъ, М. Г., Шипицинъ, П. П. и К°, Т-во.
Ортинъ, Г. Ф., Ново-Базарн. пл.

Сѣти рыболовныя и пр.

Плотниковъ, Михаилъ и С-ья, т/д. (фабр. складъ).

Сырье (шерсть, волосъ, кожи).

Голуненко, В. В. (ком-нно).
Емельянцевъ, И. В. (ком-нно).
„Мирсалимовы, Бр.", т/д.
Мусабаевъ, Х. съ бр-мъ, т/д.
Котовичъ, С. И. (ком-нно).

Табакъ, папиросы и пр.

„Афонинъ, Ф. С.", Т-во.
„Высоцкая, Е. А., Сыновья и К°, т/д.

„Дуркина, А. В., Н-ки", т/д.
Красильниковъ, М. А., Сыновья, т/д. (махорка).

Техническіе склады.

Голуненко, В. В.
Перес. Упр., Каз. складъ.
„Работникъ", Т-во.
Столль, В. Г. и К°, Т-во.
Эльборти, Р. и Т., Акц. О-во.
Эрлангеръ, А. и К°, Т-во.

Типо-Литографіи.

Плещеевъ, П. и К°, т/д.
Семипал. Обл. Правленія.
„Ярдамъ", Т-во.

Фотографич. принадл.

Косаревъ, С. А., Александр., с. д.

Фотографіи.

Бассевичъ, І. И., Алекс. ул.
„Ирик.", близъ почты.

Хлѣбъ въ зернѣ.

Безсоновъ, Е. М.
Березницкій, П. І.
Злоказовы, бр., т/д.
Ильинск. Мукомольн. Т-во.
Красильниковъ, М. А.
Колмогорова, Ф. С. Н-ки.
Мирсалимовы, бр., т/д.
Мусинъ, М. С.
Плещеевъ, П. и К-о, т/д.
Пятковъ, М. Ф.
Семип. Паров. мельн., Соед. Акц. О-во.

Цементъ.

Ложкинъ, И. М.
„Ложкинъ, М. Г., Шипицинъ, П. П. и К-о", Т-во.
Ортинъ, Г. Ф., Ново-базарн. пл., тел. 73.

Часы.

„Афонинъ, Ф. С.", Т-во.
Глуховскій, З. С.
Шульцъ, Х. Ф.

Чай и сахаръ.

„Высоцкая, Е. А., Сыновья и К-о", т/д.
Высоцкій, В. и К-о, Т-во.
Деровъ, А. И., (админ.).
„Дуркина, А. В., Н-ки", т/д.
Ишіевъ, Г. Г., Базарная пл., с. д.
Коковинъ и Басовъ, т/д.
Кузнецовъ, А. и К°, Т-во.
Лушникова, А. М. Н-ки, т/д.
„Опытъ". Т-во.
Ортинъ, Г. Ф.
Пятковъ, М. Ф.
Собенниковъ и Молчановы, бр., т/д.

Чугунное литье.

Ложкинъ, И. М.
„Ложкинъ, М. Г., Шипицинъ, П. П. и К-о", Т-во.
„Матягина, П. И. Н-ки", т/д.
Ортинъ, Г. Ф.

Шапки, шляпы и фуражки.

„Афонинъ, Ф. С.", Т-во.
„Высоцкая, Е. А., Сыновья и К-о", т/д.
Деровъ, А. И., (админ.).
Плещеевъ, С. Ф.

Штемпеля каучуковые.

Абдуловъ, З., уг. Казнач. и Локт., с. д.

Щепные товары.

Ишіевъ, Г. Г., Ново-Базарн. пл., с. д.
Ложкинъ, И. М.
Мирсалимовы, бр., т/д.
Носковъ, И. А., (изъ Тюмени).

Экипажи, колеса и пр.

Ложкинъ, И. М.
„Матягина, П. И. Н-ки", т/д.
Носковъ, И. А. (изъ Тюмени).
Ортинъ, Г. Ф., тел. 73.

Электрическ. принадлежн.

Косаревъ, С. А., Александр., с. д.

Яйца и дичь.

(комиссіонно).

Котовичъ, З. И.

СЕРАХСЪ.

Укрѣпленіе Тедженскаго уѣзда Закаспійской области, административный центръ Серахскаго Приставства, лежитъ подъ 32° сѣв. широты и 31° восточн. долготы въ 123 верстахъ, по почтовому тракту, отъ ст. Тедженъ Средне-Азіатской ж.д., почти на границѣ съ Персіей; основано въ 1885 году и первоначально здѣсь находилась

только штабъ-квартира 5-го Закаспійскаго Стрѣлковаго батальона, а затѣмъ уже образовался небольшой поселокъ, насчитывающій въ данное время, кромѣ войсковой части, около 5000 душъ об. пола. Въ укрѣпленіи одна площадь, семь улицъ, одна церковь, военный лазаретъ, продовольственный магазинъ, два училища: русское и туземное, военное собраніе, таможенная застава, почтово-телеграфная контора, управленіе Приставства. Городъ освѣщается керосино-калильными фонарями. Для характеристики матеріальныхъ условій жизни позволяемъ себѣ привести здѣсь, полученныя оффиціальнымъ путемъ, мѣстныя справочныя цѣны: квартиры отъ 10—20 руб. въ мѣсяцъ; дрова (саксауловые) отъ 15 до 20 к. пудъ, керосинъ 2 р. 40 к. пудъ, мука 1-го сорта (крупчатка) 4 рубля пудъ, 2-й сортъ, 2 р. 80 к., пшеница отъ 70 к. до 1 р. за пудъ, ячмень отъ 40 до 70 к., крупа рисовая 4 р. пудъ, масло коровье (топленое) 26 руб. пудъ, кунджутное отъ 8—9 руб. пудъ, сало отъ 7—9 р. пудъ, мясо 4—4 р. 40 к. пудъ, яйца отъ 1 р. до 2 р. сотня, доски длинныя 13 арш. толщиною отъ $^3/_6$ до 3 дюймовъ отъ 2 р. 30 к. до 6 р. 50 к. за штуку, кирпичъ жженый 17 руб. за 1000 шт., сырецъ 2 р. 70 к. (съ доставкой), известь 70 коп., стекло размѣр. 16×18—60 коп. Поденная плата: конной подводѣ (арба) 3 р. 50 к., чернорабочій 70 коп., плотникъ 1 р. 80 к., штукатуръ 2 руб. 40 коп., печникъ 2 руб., маляръ 2 руб., столяръ 2 руб. 50 коп.

Должностныя лица: Серахскій Приставъ Кап.—Л. М. Быковъ, Помощникъ Пристава Капитанъ—Милиціи Менгли-Ханъ, Нач. почт.-тел. отд.—Я. М. Будаговъ, Управляющій Таможн. Заставой—Вал. Григ. Борисовъ, Пом. его: Ник. Ив. Свіяжскій и Алекс. Михайл. Яковлевъ, Смотритель продов. магазина—О. А. Зимницкій.

О торгово-промышленныхъ предпріятіяхъ укр. Серахсъ, свѣдѣній не получено.

СЕРГІОПОЛЬ.

Безуѣздный городъ (станица), Лепсинскаго уѣзда, Семирѣченской области лежитъ подъ 48° сѣв. шир. и 50° вост. долготы, почти на полпути отъ Лепсинска на Семипалатинскъ и едва-ли не на одномъ съ ними меридіанѣ. Отъ Петрограда отстоитъ въ 4658 верстахъ, отъ Москвы 3682 версты. Населеніе превышаетъ 2000 душъ обоего пола. Торговля незначительная. Въ станицѣ имѣются церковь, пріемный покой съ аптекой, двѣ школы, станичное правленіе, почтово-телеграфное отдѣленіе, резиденція участковаго пристава. Изъ представителей торгово-промышленныхъ предпріятій укажемъ на болѣе значительныя и оговоримся, что въ виду затруднительности распредѣленія ихъ по роду торговли, такъ какъ каждая фирма имѣетъ самые разнообразные товары, мы ихъ только переименуемъ:

Ботвинъ, И. Е., Габбасова, Б. Ф., Дремина, Я. Наслѣдники, Насыровъ, А., Первухинъ, В. Т., всѣ разными товарами, причемъ послѣдній имѣетъ еще, кромѣ того, и виноторговлю.

СКОБЕЛЕВЪ (бывш. Н. Маргеланъ).

Областной городъ Ферганской области. Въ увѣковѣченіе памяти знаменитаго „бѣлаго генерала“, М. Д. Скобелева, съ именемъ котораго связаны наши завоеванія въ Ср. Азіи, г. Новый Маргеланъ, Высочайшимъ указомъ по Военному Вѣдомству отъ 23 октября 1907 года, переименованъ въ г. Скобелевъ. Располо-

женъ на берегахъ незначительной, но быстрой горной рѣчки Маргеланъ-Сай, на совершенно ровной и отчасти сырой мѣстности, подъ 40°27′ с. ш. и 41°23′ в. д., на высотѣ 1880 футовъ надъ уровнемъ моря. Жителей числится около 60000 душъ об. пола, считая и туземн. городъ (Старый Маргеланъ). Въ городѣ Скобелевѣ двѣ церкви, костелъ кирка, мечеть, мужская и женская гимназіи, городское 4-хъ классное училище и нѣсколько начальныхъ школъ, больница, въ центрѣ города великолѣпный паркъ, а на церковной площади скверъ, гдѣ во время гуляній играетъ военный оркестръ. Въ центрѣ города находится крѣпость, отъ которой радіусами расходятся прямыя, широкія, шоссированныя улицы, имѣющія видъ аллей, такъ какъ густо обсажены деревьями вдоль арыковъ, прорытыхъ по обѣимъ сторонамъ улицъ; поперечныя улицы пересѣкаютъ главныя, исходящія отъ центра, параллельными кругами; всѣ улицы содержатся очень чисто и обильно поливаются водой; дома строятся, по большей части, одноэтажные, съ большими разрывами и садами при каждомъ домѣ, такъ что дома вполнѣ замѣняютъ дачи. Вся эта масса зелени, въ связи съ красивыми домами и чистыми улицами города, производитъ поразительно хорошее впечатлѣніе, усиливающееся перспективой на виднѣющіяся вдали горы съ ихъ снѣжными вершинами. Такимъ образомъ, по своей чарующей внѣшности, г. Скобелевъ можно-бы считать лучшимъ уголкомъ области, но расположенный частью на сырой мѣстности, городъ служитъ очагомъ болотной лихорадки (малярія); за послѣднее время, впрочемъ, благодаря осушительнымъ работамъ, мѣстность удалось нѣсколько оздоровить. Другая часть города,—туземная, за которой сохранено и прежнее названіе „Старый Маргеланъ“, ничѣмъ особенно не отличается отъ другихъ азіатскихъ городовъ края, но считается очень древнимъ городомъ, ведущимъ, по мѣстнымъ сказаніямъ, свое начало чуть-ли не со временъ Александра Македонскаго; никакихъ точныхъ историческихъ данныхъ, подтверждающихъ эти преданія, не имѣется, но есть основанія полагать, что городъ Маргеланъ возникъ, во всякомъ случаѣ, ранѣе X вѣка по Р. Хр. Въ городѣ Скобелевѣ есть нѣсколько ученыхъ и благотворительныхъ обществъ, имѣются гостиницы, магазины, аптеки и пр. Здѣсь-же сосредоточены и всѣ областныя и общественныя учрежденія, а равно кредитныя учрежденія, конторы и торгово-промышленныя предпріятія. Въ городѣ издаются двѣ газеты: „**Ферганскія Обл. Вѣдомости**“ и газета „Рахминъ“ (на таджикскомъ языкѣ). Имѣется телефонная сѣть.

Должностныя лица: Военный Губернаторъ Генералъ-Лейт.—А. И. Гиппіусъ, Помощн. Губерн. полк.—Н. К. Колмаковъ, Совѣтники: кап. Евг. Ник. Тейхъ, шт.-кап. Всев. Ареф. Васильевъ, Обл. инж.—А. Левшинъ, Обл. архитекторъ инж.-технол.—Назаровъ, Обл. врачъ—Ал. Ал. Шиманскій, Областн. ветер. инсп-ръ—Э. Ю. Тромщинскій, Областной механикъ—П. М. Турнаевъ, Старшій землемѣръ—Дан. Ив. Жлоба-Погорѣльскій, Завѣд. ирригаціей инж.-тех.—Клав. Ник. Синявскій, Переводчики: при канцел. губерн.—Ю. Казбековъ, при военн. губерн.—Б. Меирбековъ, Полиціймейстеръ—Вл. Фед. Классовскій, Город. врачъ—Андр. Мих. Броунштейнъ, Город. архитекторъ—Викт. Викт. Бардовскій, Лѣсной ревизоръ—Г. И. Педановъ, Податной инспекторъ—А. Д. Краснослободскій, Казначей—В. В. Бергманъ, Стар. бухгалтеръ—Г. А. Андреевъ, Акцизный надзиратель—В. М. Струпинскій, Начальн. поч.-телегр. конторы—А. П. Флегонтовъ, Инспект. народ. уч.—Фед. Пав. Егоровъ, Муж. гимн. директоръ—Алр. Вас. Яхонтовъ, инспект.—Ив. Вл. Созонтьевъ, Женск. гимназія: директоръ—Ник. Пет. Знаменскій, Воинскій начальникъ подполк.—

Ал. Ив. Прозоровъ, Смотритель Скобелев. продовольств. магазина—Н. С. Горяиновъ.

Въ старомъ Маргеланѣ: Полицейскій подполковникъ—Як. Пахотинъ, Городской врачъ—Вик. Як. Богдаровъ, Начальникъ почт.-телегр. конт.—Мих. Ив. Сидоровъ, Уѣздный начальн. подполк.—Ем. Мих. Гоштовтъ Помощникъ его—С. О. Лебедевъ, Уѣздный врачъ—П. И. Ортенбергъ Уѣздный ветеринарный врачъ—Мих. Петр. Милѣевъ, Уѣздный земл.—Пав. Влр. Гофманъ, Завѣд. госуд. имущ. въ уѣздѣ—Винтилинъ, Приставъ уѣзда—Н. Стоговъ, Пригор. уч.—В. А. Соколовъ, Депутаты по завѣдыванію городскимъ хозяйствомъ—А. М. Аюповъ, и М. К. Бадальбаевъ. Предсѣдатель Окружнаго суда—Е. С. Ковалевъ, Старшій нотаріусъ—Н. В. Гонорскій, Секретарь—Г. Н. Пахомовъ, Прокуроръ—М. Ѳ. Загорскій, Судебный слѣдователь—П. А. Гобинъ, Товарищи прокурора: Н. Н. Пиневичъ, Д. И. Поволоцкій и Л. Л. Прушакевичъ, Секретарь прокурора—В. А. Яшковъ.

Мировые судьи: 1-го уч.—А. К. Ясковскій, 2-го уч.—г. Гружевскій, 3-го уч.—К. П. Лебедевъ, **Нотаріусъ**—П. А. Спасибуховъ. **Судебные пристава:** В. Н. Бурмакинъ и А. А. Рейнъ. **Адвокатура:** Прис. Пов.: Всев. Петр. Ильницкій, Влд. Алдр. Ненсбергъ, Ник. Серг. Норманъ; **Частные повѣр.:** С. П. Букшневичъ, Д. С. Махницкій, Н. Д. Мелешко, Е. П. Соколовъ, А. М. Французовъ.

Вольнопракт. врачи: А. М. Броунштейнъ (вн. и женск.)—Зеленая ул. А. А. Кучеренко (вн., жен. и глазн.)—Ошская ул., зд. Больницы. П. И. Ортенбергъ (дѣтск.)—Абрамовская ул. Н. Д. Шапиро (зубн.)—Ошская ул.

Торгово-промышленныя предпріятія.

Агентурно-комис. конторы.

Ахмедовъ и Инагамовъ, Т-во, Крѣп. ул.
Клебанскій, Г., Самаркандск. ул.

Аптеки.

Гросманъ, Х. М. (въ ст. Маргеланѣ).
Казанцевъ, В. И., Губернат. ул.

Аптекарскіе товары.

Гордонъ, С. А. и С. Д. Давидбаевъ, Абрам. пр.
Казанцевъ, В. И., Губернат. ул.
Лукашевичъ, М. П.
Шнейвасъ, В., Большой баз. № 5—8.

Бакалейные товары.

Алимбаевъ, Р., Губернат. ул.
Епифановъ, А. Н. „ „
Потребительное О-во, Губернат. ул.
Пугасова, Н. Я., С-ья, т/д.
Турдыходжаевъ, Т. М., Больш. баз.
Сычевъ, А. К., Абрамовск. пр.
Филатовъ, Д. Л., Губернат. ул.

Бани.

Николаевъ, Махрамск. пр.

Банки.

Городской общественный банкъ.
Русско-Азіатскій Банкъ, (въ стар Маргеланѣ).

Велосипеды.

Вороновъ, П. В., Крѣпост., д. Быкова.

Винно-колон. и гастрон. товары.

Епифановъ, А. Н., Губернат. ул.
Иванова, Н. И., Н-ки, Т-во.
Первушина, И. А. С-я, т/д.
Потребит. О-во, Губернат. ул.
Пугасова, Н. Я. С-ья, т/д.
Сычевъ, А. К., Абрамовск. пр.
Филатовъ, Д. Л., Губернат. ул.

Воды искусств. и минеральн.

Бушманъ, Чустская ул.
Марманашвили, В. Т.

Галантерейные товары.

Алимбаевъ, Р.
Баньковскій, Ф. А., Воскрес. баз.
Дружкинъ, Л. Д.
Захо, Н-ки.
Кисловъ, М. В.

Кокуевъ, А. М., уг. Абрам. и Губернат.
Макаровъ, А. И., Губернат. ул.
Сорокинъ, М., Воскрес. баз.
Турдыходжаевъ, Т. М. Больш.

Гостин. и номера для пріѣзж.

„Азіатскіе номера“ (М. В. Юсупджанова), Исфаринская ул., с. д.
„Боярское Подворье“ (бр. Ингамовы), уг. Губернат. и Крѣпостн.
„Грандъ-Отель Стефанъ“, Тел. № 4.
„Европа“ (Л. М. Матешвили), Констант.
„Кавказъ“ (Бадамова), Памирск. ул.
„Оріантъ“ (Г. Чантурайя), Самаркан. улица.
„Пятигорскъ“ (А. Саводіянцъ), Маргел. улица.
„Тифлисъ“ (С. Шахназарова), Маргел. улица.
„Туркестанъ“ (Е. Платкова). Маргел. улица.

Горнопромышленность.

Батюшковъ, Н. Д. (въ мѣстн. „Кизилъ-Кія“).
Ракитинъ, М. И. (въ мѣст. „Джалъ“ Маргел. ул.).
Ср.-Аз. Каменноуг. Акц. О-во „Кизилъ-Кія“.

Граммофоны.

Заболовскій, Ю. М.

Гренажное заведеніе.

Евтихиди, К. Х., Самаркандск. ул.

Желѣзно-скобяные товары.

Алимбаевъ, Р., Губернат. ул.
Ахметбаевъ, С. К., Губернат. ул.
Баньковскій, Ф. А., Воскресен. баз.
Зіатдиновъ, М. А., Воскресен. баз.
Епифановъ, А. Н.
Джанъ-Мурзанова, М. А. Х., Н-ки, Садов.
Миръ-Ахмедовъ, М.-М., Воскрес. баз.
Ніязбаевъ, Х. М., Воскресен. баз.
Пугасова, Н. Я., С-ья, д/т.
Турдыходжаевъ, Т. М., Больш. баз.
Шамурзиновы, Л. Ф., бр.

Землед. орудія и машины.

Отдѣл. центр. казен. склада.

Золотыя и серебрян. вещи.

Заболовскій, Ю. М., Губернат. ул.
Капланъ, А. Г., Губернат. ул.
Пугасова, Н. Я. С-ья, т/д.

Керосино-калильн. лампы.

Вороновъ, П. В., Крѣпостн., д. Быкова.

Керосинъ и нефтян. продукты.

Саруханов, М. М.
„Чиміонъ“, Нефтепром. О-во.
Швецовъ, С. Д.

Книжные магазины.

Мишинъ, А. Н.
Платоновъ, Н. М., Габерн. ул.
Скорняковъ, Л.

Кожевенные товары.

Батраковъ, В. Ф., Воскрес баз.
Богомоловъ, Е. „ „
Вульфзонъ, А. Н. „ „
Мирдаутбаевъ, А. Х. „ „
Турдыходжаевъ, Т. М. „ „
Хакимбаевъ, Х. М. „ „

Коконосушильня.

Цаудбаева, Э. Ш.

Коконы шелковичные.

Вадьяевы, бр., т/д.
Евтихиди, К. Х.

Колбасныя.

Бауеръ, Губернат. ул.
Млынаргинъ, А. М.

Кондитерскія.

Андроновъ, М. П., Губернат. ул.
Самсоновъ, А. М., Абрамовск. пр.

Конторы.

Пароходныя:

„Кавказъ и Меркурій“, О-во.

Страховыхъ Обществъ:

„Россія“, Агентъ—Г. Клебанскій.
Россійское Страховое и Транспортное. Агентъ: Сигаль, А. М., Моск. ул., соб. д.
2-е Россійское Страховое, Агенты: Г. Р. Мильбицъ и И. А. Шокинъ.
Сѣверное Страховое, Агенты: Ф. П. Левицкій, А. М. Левшинъ, В. Р. Егоровъ и К. В. Казаковъ.
„Саламандра“, Аг.: А. А. Савиновъ. См. объявл. впереди текста.

Техническая.

Красулинъ, С. Л., инженеръ.

Торгово-промышленная.

Т-во для торг. и пром. въ Персіи и Ср. Азіи.

Транспортныя.

Восточное О-во, Московск. ул.
„Гергардъ и Гей", Акц. О-во.
„Кавказъ и Меркурій", Акц. О-во.
Россійское Трансп. и Страховое О-во, Аг.: А. М. Сигалъ, Моск. ул., с. д.

Ледодѣлат. заводъ.

Стефанъ, А. Ф.

Лѣсные матеріалы.

Арзумановъ и Гафріелянцъ. Т-во, Баз. ул.
Гарамовы, бр., Садовая ул.
Давидянцъ, А. А., Базарная ул.
Епифановъ, А. Н., Губернат. ул.
Исраиловъ, П. Г., уг. Садов. и Базаарн.

Мануфактурные товары.

Алимбаевъ, Х. Р., Воскрес. ул.
Ахметбаевъ, М. Н., Больш. баз.
Вадьяевы, бр., т/д.
Газины, бр.
Дружкинъ и К°, т/д.
Захитъ Ходжаевы, бр., Н. и А., Воскр. базаръ.
Инагамовъ, Х.
Исахаровы. бр., т/д., Больш. баз.
Кисловъ, М. В., Губернат. ул.
Кокуевъ, А. М.
Магзумовъ. М. Н. И.
Миръ-Аюповъ, А.
Мирзаутбаевъ, Мирза-Али.
Мухамедовъ, М. Б. Д.
Мухсеиновъ, А. Х., Больш. баз.
Потеляховъ, Р. Ш., „ „
Рыбаковъ, П. А., съ С-ми, т/д.
Ягудаевъ, Д. Х., Мануф. рядъ.
Якубовъ. Х. С., Больш. баг.
Ярославской Больш. М-ры, Т-во.

Маслобойный заводъ.

Назармухамедовъ, М. Х.

Мастерскія.

Анцилевичъ, Б. Я., Губернаторская ул. (портновская).
Батраковъ, А. К., Военная, с. д. (кот.-мех.).
Беднеръ, Крѣпостн. ул. (слес.-механ.).
Бирнбаумъ, І. М., Губерн. ул. (шапочн.).
Вороновъ, П. В., Крѣп. ул., д. Быкова (велосипедная).
Гамбургъ, А. М., Крѣпостн. ул. (прач.).
Глуховъ, Крѣп. ул., д. Быкова (мебельн.).
Давидянцъ, А. А. (столярная).
Данялюкъ, Крѣп. ул. (слес.-мех.).
Кассирскій, Г. І., Абрам. пр. (шапочн.).
Лейбинъ, З. И., Губерн. ул. (папиросн.).
Пайковъ, Б. Ю., Губерн. ул., д. Атимбаева (портной).
Пласковскій, Е. И., Садов. ул. (экипажн.).

Мебель.

Блюмъ. Г. Б.
Епифановъ, А. Н.
Турдыходжаевъ, Т. М.

Мельницы.

Юровъ, В. и сынъ, т/д.

Москательные товары.

Епифановъ, А. Н., Губерн. ул.
Пугасова, Н. Я., С-вья, т/д.
Турдыходжаевъ, Т. М., Больш. баз.
Шамурзиновы, бр., А. Ф.

Мучные товары.

Баданбаевъ, Мух. Х.
Цаплинъ, К. Н.
Шевцовъ, С. Д.
Юровъ, В. и сынъ, т/д., Воскрес. баз.

Обувь, галоши и пр.

Алимбаевъ, Р., Губернат. ул.
Инагамовы, бр., „ „
Кисловъ, М. В., Абрамов. пр.
Кокуевъ. А. М., Губернат. ул.
Макаровъ, А. И., „ „
„О-во Потребителей", Губерн. т. ул.
Пугасова, Н. Я., С-ья, т/д.
Турдыходжаевъ, Т. М., Больш. баз.

Объявл. и рекламы.

Первое туркест. Бюро, Г. А. Любичъ.

Парикмахерскія.

Дубельштейнъ, І., Губернат. ул.
Лангеръ, М., Губерн. ул., д. Епифанова.
„Театральная", Абрам. пр., д. Жухова.

Парфюмерные товары.

Епифановъ, А. П., Губернат., с. д.
Пугасова, Н. Я., С-ья, т/д.

Пиво.

Иванова, И. И. Н-ки, Т-во (складъ).
Пугасова, Н. Я., С-ья, т/д. (складъ).

Стефанъ, А. Ф. (заводъ).
„Уларъ", Т-во (заводъ).

Писчебум. и канц. принадл.

Пугасова, Н. Я., С-ья, т/д.
Турдыходжаевъ, Т. М., Больш. баз.

Пишущія машины.

Вороновъ, П. В., Крѣпостн., д. Быкова.

Платье готовое.

Захитъ-Ходжаевы, бр. Н. и А., Воскрес. бас.
Кисловъ, М. В., Губернат. ул.
Кокуевъ, А. М., „ „
Макаровъ, А. И., „ „
Миръ-Аютовъ, А., Воскр. баз.
Пугасова, Н. Я., С-ья, т/д.
Турдыходжаевъ, Т. М. Базаръ.

Посуда и хозяйств. предметы.

Алишбаевъ, Р., Губернат. ул.
Ахметбаевъ, С. К., Губернат. ул.
Баньковскій, Ф. А., Воскрес. баз.
Епифановъ, А. Н., Губерн. ул., с. д.
Кисловъ, М. В., Губерн. ул.
Кочуровъ, П. И., „ „
Пугасова, Н. Я., С-ья, т/д.
Турдыходжаевъ, Т. М., Больш. баз.
Шамурзиновы, бр. А. и Ф.

Рестораны.

„Оріантъ", Самарк. ул.
Стефанъ, А. Ф.
Сухаревъ, П., Крѣпостн. ул.

Спиртоочистительный заводъ.

Иванова, Н. И., Н-ки, Т-во.

Строительные матеріалы.

Арзумановъ и Гафріелянцъ, Т-во, Баз. ул.
Гарамовы, бр., Садовая ул.
Давидянцъ, А. А., Базарн. ул.
Епифановъ, А. Н., Губернат. ул.
Израиловъ, П. Г., Базарн. ул.
Ферг. Лѣсопром. Т-во.

Садоводство.

„Городской Питомникъ", Абрам. пр.

Табакъ, папиросы и пр.

Иванова, Н. И., Н-ки, Т-во.
Филатовъ, Д. Л.

Типографіи.

Областного Правленія.
Порцевъ, Г. А.

Уголь каменный.

Батюшковъ, Н. Д.
Ракитинъ, М. И.
Средне-Азіатское Каменноугол. Акц. О-во „Кизилъ-Кія".

Фотографія.

Вервинскихъ, бр.

Хлопкомъ торговля.

Вадьяевы, бр., т/д.
Исахаровы, бр., т/д.
Кеворковы, бр., т/д.
Крафтъ, бр. Торг.-ком. контора.
Погребовъ, С. Ѳ.
Потеляховъ, Р. Ш.
Средне-Азіат. Торг.-Пр. Т-во.
Ходжаевъ, А. Г.
Ярославск. Б. М-ра, Т-во.

Хлопкоочист. заводы.

Ахунбаевъ, Х., кварталъ Шава.
Больш. Ярославск. М-ра, Т-во.
Вадьяевы, бр., т/д.
Вадьяевъ, Е. Я.
Давидбаева, Э. Ш.
Москов. Торг.-Пром. Т-во (ст. „Федченко").
Назармухаметовъ, М. Х.
Потеляховъ, Р. Ш.
Сеитбаевъ и Ризаевъ, Т-во.

Часы.

Заболовскій, Ю. М.

Чай и сахаръ.

Ахматбаевъ, М. И., Больш. баз.
Вадьяевы, бр., т/д.
Епифановъ, А. Н., Губерн., с. д.
Исахаровы, бр., т/д., Больш. баз.
Мохсеиновъ, А. Х., „ „
Мухамедовъ, М. Т., „ „
Пугасова, Н. Я., С-ья, т/д.
Турдыходжаевъ, Т. М., Больш. баз.

Швейныя машины.

Зингеръ, К°.
Турдыходжаевъ, Т. М.

Шины и принадлежности.

Вороновъ, П. В., Крѣпостная, д. Быкова.

„Проводникъ“, Т-во. См. об. впер. текста.
„Треугольникъ“. Т-во.

Шорные товары.

Баньковскій, Ф. А., Воскрес. баз.
Джанъ-Мурзинова, М. А. Х., Н-ки, Почт. улица.

Шамурзиновы, бр. А. и Ф.

Экипажи.

Пласковскій, Е. И., Садов. ул.

Электрическія принадлежности.

Лапинскій и К°, собств. станція.

Торгово-промышленныя предпріятія въ Стар. Маргеланѣ и Скобелевскомъ уѣздѣ.

Старый Маргеланъ.

Аптека.

Гросманъ, Х. М.

Аптекарскіе товары.

Баевъ, Мулла, Иг. М. Р.
Бердыевъ, И. Х.

Бани.

„Абру-Вахадъ-Раевъ“, „Искандеръ-Ша“, „Кази-Каланъ“ } Вакуфныя.
„Ханако“.

Банкъ.

Русско-Азіатскій, Отдѣленіе.

Желѣзно-скобян. и посудн. товары.

Абдуджалиловъ, А.
Дадабаевъ, М. У.
Исаметдиновъ, А. Б.
Кульбаевъ, Т. Н.
Мухамедовъ, М. У. Р.
Міязбаевъ, Х. М.
Турды-Ходжаевъ, Т. М.

Ковры.

Баевъ, С. Х.
Исамбаевъ, М. М.
Мирзаутбаевъ, М. А.
Мусабаевъ, М. А.
Ша-Ходжаевъ, М.
Юнусбаевъ, М. А. и др.

Кожевенные товары.

Азимбаевъ, М. С.
Аминбаевъ, М. Ш.
Ахуновъ, И. Х.
Гафуровъ, Х. Ш.
Зіятбаевъ, А. К.
Каримовъ, М. А. Х.
Мусабаевъ, М. А. М.
Суліевъ, М. В.
Файзыбаевъ, М. Р.
Ходжіевъ, А. Х. А. и мн. др.

Кокономушильный заводъ.

Ангелери и К°, Сурхъ-Тепе.

Маслобойный заводъ.

Батырбековъ, М. К., мѣстн. Ташлакъ.

Мануфакт. и галант. товары.

Абдулладжановъ, И., Урда-Ташъ.
Абдурахмановъ, Ибраг. „ „
Абрамовъ, С. Х. „ „
Ахметбаевъ, М. И. „ „
Инагамовъ. Ш. Х. „ „
Ходжабековъ, М. „ „
Якубовъ, И. „ „ и др.

Машины швейныя.

Зингеръ, К°.

Мебель.

Ахуновъ, И. Х., Урда-Ташъ.
Ходжіевъ, А. А.

Мучные товары.

Абдукадыровъ, М. М., Урда-Ташъ.
Атабековъ, М., Урда-Ташъ.
Бадалбаевъ, М. Х., Урда-Ташъ.
Ташбековъ, М. А. „ „
Юсуповъ, М. „ „

Номера для пріѣзжающихъ.

Ахмадбаевъ, М. Р.

Обувь, галоши и пр.

Турдыходжаевъ, Т. М.

Страхованіе отъ огня.

„Сѣверное О-во“. Аг. П. С. Тарсинъ.

Хлопковыя операціи.

Ахунбаевъ, Хам.-Бай, Урда-Ташъ.

Хлопкоочистительные заводы.

Азизбаевъ, М., мѣстн. Ташлакъ.
Ахунбаевъ, Х., кварт. Шава.
Гіязъ-Ходжаевъ, мѣстн. Ташлакъ.
Крафтъ, бр., мѣстн. Ташлакъ.
Маллябаевъ, Х. Б., Кишл. Хатумъ-Кули.
Миръ-Даутбаевъ, М. А., Календаръ-Хана.
Потеляховъ и Ахунбаевъ, мѣстн. Ташлакъ.
Ходжіевъ, М. М., мѣстн. Ташлакъ.
Юсупбековъ, А. „ „

Чай и сахаръ.

Ахметбаевъ, М. И., Больш. баз.
Мохсеиновъ, А. Х.
Мусиновъ, А. К., Урда-Ташъ.
Ходжа-Мухамедовъ, М. Т., Урда-Ташъ.

Изъ селеній уѣзда можно указать слѣдующія:

Ассаке (бывшая лѣтняя резиденція хановъ),—станція Ср.-Азіатской жел. дор., при которой образовался поселокъ Аргенъ; есть почт.-телегр. отдѣленіе; здѣсь имѣютъ пребываніе: участковый врачъ (женщина) Н. Я. Финкельштейнъ, народный судья и волостной управитель. Въ Ассаке болѣе 10 хлопкоочистительныхъ заводовъ и нѣсколько торгово-комисс. конторъ. Годовые торговые обороты селенія (кишлака) выражаются десятками милліоновъ рублей. Вотъ наиболѣе значительныя **торгово-промышленныя предпріятія**: **Мануфакт., галантер. и пр. товары**: А. Ю. Ахунбаевъ, З. Бабабековъ, А. Х. Тохлюбаевъ, М. И. А. Ходжіевъ, З. Х. Ходжіевъ и др.; **мучные товары**: т/д. В. Юровъ и С-нъ; **сахаръ и чай**: Аб. Али-Саидовъ; **посуда, мыло, спички и проч.**: Аб. Али-Саидовъ; **хлопковыя операціи**: К. Р. М. Каримбаевъ и Абд. Х. Тохинбаевъ; **хлопкоочистительн. заводы**: А. Аюповъ, т/д. бр. Вадьяевы, т/д. Ю. Давыдовъ. Моск. Торг.-Пром. Т-во (арендуетъ заводъ Аленова), бр. Крафтъ, Персидское Т-во, А. М. Симхаевъ, бр. Шлоссбергъ, Б. М. Ядгаровъ и др.; **хлѣбъ въ зернѣ и мука**: Ш. Абдусалимовъ, С. Х. У. Ходжаевъ, Х. Р. Ходжаевъ (всѣ трое въ с. Аргенъ).

Горчаково, станція Ср.-Азіатской жел. дороги, 8 верстъ отъ г. Скобелева, съ которымъ соединяется особой вѣткой; около станціи развился поселокъ съ массою складовъ, конторъ, гостиницъ и пр. Здѣсь имѣются: **коконосушильни**, С. Валіева, М. М. Мирсалихова и С. Д. Шевцова; **маслобойный заводъ**—С. М. Гіязъ-Ходжаева; **склады лѣсныхъ матеріаловъ**: С. Д. Шевцова, бр. Мирзаянцъ; **керосиновые склады**—ихъ же; **гостиница**—А. Е. Слюсаревой; **торговля мануфактур. и бакалеей**—Т. М. Шакирова; **мучные товары**: бр. Мирзаянцъ, т/д. В. Юровъ и С-нъ; **трансп. конт.** Акц. О-ва „Гергардъ и Гей“.

Шаариханъ (кишлакъ), соединяющійся со станціею Федченко жел.-дор. путемъ узкой колеи (16 вер.). Здѣсь имѣютъ пребываніе: врачъ съ фельдшеромъ и акушеркой, народный судья и волостной управитель. **Торгово-промышленныя предпріятія**: **Землед. орудія и машины**—И. Х. А. Б. Ходжіевъ; мучные **товары**: М. Махмутбаевъ и т/д. В. Юровъ и С-нъ; **обувь**—И. Х. А. Б. Ходжіевъ; **мануфакт., галант., готов. платье и пр.**: А. Акбашевъ, Х. Амабрамовъ, Я. А. Бадалевъ, Н. Заргаровъ, Н. С. Кульбаевъ, М. Р. М. Иса Хожіевъ, Х. С. Сабиръ Ходжіевъ, М. Г. К. М. Назаръ Ходжіевъ, М. М. К. Курбанъ-Ходжіевъ, Х. М. Р. Атаханъ-Ходжіевъ, Я. Шаломовъ и др.; **желѣзо-скобян. и мѣдныя издѣлія**: К. Х. Ибрагимбаевъ, М. Махмутбаевъ, И. Х. А. Бекъ-Ходжаевъ; **хлопкоочистит. заводы**: Андреевское Т-во, А. А. М. Умаръ-Ахуновъ, С. А. М. Саидъ-Асямовъ, т/д. бр. Вадьяевы, Х. Кутукбаевъ, т/д. Юсуфъ Давыдовъ, С. Магометжановъ и др.; **хлопковыя операціи**: М. С. Мирбулатовъ, А. М. Ходжіевъ, Х. С. С. Ходжіевъ; **чай и сахаръ**: М. Махмутбаевъ, М. Г. К. М. Н. Ходжіевъ; **уголь каменный**: Ср.-Аз. Каменноуг. Акц. О-во „Кизилъ-Кія“.

Затѣмъ слѣдуетъ назвать еще два кишлака:

Чиміонъ, близъ котораго находятся нефтяные промыслы, принадлежащіе О-ву „**Чиміонъ**“, имѣющему свой заводъ на ст. Ванновской, куда нефть поступаетъ черезъ нефтепроводъ (длина 18 вер.).

Ваудиль, въ 25 вер. отъ г. Скобелева; это мѣстечко, гдѣ въ бывшемъ ханскомъ саду находится дача Военнаго Губернатора, свято чтится мѣстнымъ мусульманскимъ населеніемъ, какъ могила Св. Али (зять Магомета) и привлекаетъ массу паломниковъ.

СЛАВГОРОДСКОЕ (Славгородъ).

Село Барнаульскаго уѣзда, Томской губерніи и административный центръ Кулундинской степи, имѣющее въ недалекомъ будущемъ быть переименованнымъ, сначала въ безуѣздный, а по раздѣленіи Томской губерніи на Томскую и Алтайскую, вѣроятно и въ уѣздный городъ *), возникло въ 1908 году и расположено при озерѣ „Сѣкачи“. Отъ губернскаго города своего Славгородъ отстоитъ въ 700 верстахъ (маршрутъ—сс. Карасукъ, Ярли, Моршанка, жел.-дор. станціи Каргатъ и Тайга, отъ коей уже по Томской вѣтви); отъ уѣзднаго города—Славгородъ находится въ 400 верстахъ (по тракту на сс. Знаменка и Камень, а далѣе пароходомъ по Оби; до г. Татарска—Каинскаго уѣзда, Томской губ., стоящаго у магистрали 315 верстъ, по довольно сносной дорогѣ). Маленькая, не лишенная интереса подробность: пять-шесть лѣтъ тому назадъ въ Кулундѣ, въ районѣ, по крайней мѣрѣ, нынѣшняго Славгорода, не было никого, кромѣ хозяйничавшихъ здѣсь волковъ, шакаловъ и другихъ дикихъ звѣрей, а теперь отъ г. Татарска, въ направленіи къ Славгороду, существуетъ правильное товаро-пассажирское автомобильное движеніе, которое до с. Кутино открыто еще въ 1911 г., а новый городъ „Славгородъ“, уже насчитываетъ жителей не менѣе 4500 душъ об. п., размѣщающихся въ болѣе, чѣмъ 600 жилыхъ домахъ. Большинство населенія этого района составляетъ малороссы и нѣмецкіе колонисты,—выходцы изъ Екатеринославской, Харьковской, Полтавской, Херсонской и Таврической губерній; есть, конечно, и перебравшіеся изъ уѣздовъ Томской и другихъ сосѣднихъ губерній; всѣ они заняли громадную площадь: верстъ на 55—60 вокругъ Славгорода, какъ около центра, въ настоящее время насчитывается не менѣе 325 поселковъ. Въ Славгородѣ имѣется уже **почтово-телеграфное отдѣленіе** (телеграфная линія отъ г. Татарска), временная церковь (заложенъ новый соборъ), прекрасно оборудованная бойня, пожарная дружина, **электрическое освѣщеніе** (освѣщаются электричествомъ двѣ улицы: Столыпинская и Московская; станція оборудована мѣстнымъ жителемъ Я. А. Унгеръ, на средства, собранныя „Обществомъ благоустройства города“), два училища, сиротскій пріютъ; на оз. Яровомъ (въ 8 верст. отъ города) проектируется устройство курорта: озеро это занимаетъ площадь около 50 верстъ въ окружности и лежитъ въ глубокой впадинѣ, окаймленной поодаль возвышенностями; вода представляетъ настолько насыщенный растворъ солей, что въ ней невозможно опуститься, но можно свободно лежать и сидѣть: великолѣпный пляжъ, чудный воздухъ, благоухающая равнина,—здѣсь на лицо всѣ данныя къ устройству курорта. Затѣмъ имѣются зданія: волостного правленія (въ старомъ селеніи), канцелярія перваго Кулундинскаго переселенческаго подрайона

*) Кромѣ Славгородскаго, намѣчены уѣзды: Каменскій, Новониколаевскій, Тогульскій.

переселенческій врачебный пунктъ, часовенка въ память посѣщенія села—нынѣ покойнымъ П. А. Столыпинымъ, зданіе элеватора на 100000 пуд. зерна; на сосѣднемъ полѣ устроенъ питомникъ различныхъ лѣсныхъ породъ. Въ новомъ городѣ находятся: ветеринарный пунктъ, отдѣленіе сельско-хозяйственнаго склада, канцелярія Завѣдующаго вторымъ Кулундинскимъ подрайономъ, памятникъ Царю-Освободителю—Александру II, искусственное озеро, башня глубокаго буренія; предполагается устройство бульвара отъ названнаго памятника къ будущему собору. Хозяйствомъ „города Славгорода" завѣдуетъ Общество благоустройства".

Весь Кулундинскій районъ тяготѣетъ къ городу Славгороду, гдѣ еженедѣльные базары собираютъ не менѣе 20000 человѣкъ и торговля идетъ очень бойко, на славу: годовой торговый оборотъ Славгорода достигаетъ $2^1/_2$ милліоновъ рублей; за 1913 г. изъ Славгородского района вывезено на Каргатъ, Камень и Павлодаръ на менѣе 1500000 пудовъ зерноваго хлѣба (главнымъ образомъ, пшеницы). Надо думать, что съ проведеніемъ **желѣзной дороги Славгородъ—Татарскъ**, постройка которой уже начата, пульсъ мѣстной жизни, а, главнымъ образомъ, торгово-промышленной, страшно повысится, и, кто знаетъ, какъ можетъ тогда вырасти этотъ новоявленный центръ плодороднаго Кулундинскаго района!? Окрестное населеніе занимается преимущественно хлѣбопашествомъ, городскіе жители—торговлей: ярмарокъ—4: 1 января, 9 марта, 10 іюня и 1 октября. **Стоимость перевозки грузовъ** отъ Славгорода (съ пуда) до: с. Камень—20—30 к., г. Павлодара—18—25 к., с. Каргатъ—40—55 коп. Вольные ямщики берутъ по 5 коп. за лошадь и версту.

Въ городѣ довольно успѣшно функціонируетъ „Ссудо-сберегательное Т-во", насчитывающее уже около 650 членовъ (предсѣд. состоитъ кр-нъ Почепня). Существуетъ и кружокъ любителей драмат. искусства, дѣятельность котораго, впрочемъ, до послѣдняго времени почему-то не встрѣчала особыхъ симпатій у высшей губернской администраціи.

Должностныя лица: Завѣдующіе Кулундинскими перес. подрайонами: 1-мъ—В. М. Черновъ, 2-мъ—г. Качаевъ, Мировой судья 4-го уч.—И. А. Сахновскій, Предсѣдатель Славгородскаго „Общества благоустройства"—И. В. Блохинъ, Секретарь—В. Бобковъ, Волостной старшина—А. Олещенко, Нач-къ почт.-телегр. отд.—М. П. Конюховъ, Переселенческіе врачи А. Г. Анисимовъ и В. А. Металіевъ, Ветеринарный врачъ—П. И. Измайловъ, Акцизный чиновникъ—г. Соболевъ, Завѣд. сельско-хозяйств. складомъ Пересел. Управл.—А. Косыревъ, Приставъ 13 стана Барн. уѣзда—Ф. М Андричъ (онъ же исполняетъ обязанности Судебнаго пристава. Частный повѣренный—П. К. Бурлаковъ.

Торгово-промышленныя предпріятія.

Агентства страховыхъ О-въ.

Русское Стр. О-во. Аг. М. П. Конюховъ.
„Саламандра", См. объявл. впер. текста. Агентъ П. И. Измайловъ.
Сѣверное Страховое О-во, Агентъ И. В. Блохинъ (онъ-же довѣренный т|д. А. И. Винокуровъ и С-вья).

Аптека.

Горбатовъ, И. В.

Бакал.-колоніальные товары.

Бухаткинъ, Н. И.
Винокуровъ, А. И. и С-вья т|д.
Винсъ, К. П.
Дитинъ, П. В.
Дикъ, Я. Я.
Дьяченко, Л.
Зубковъ, Г. П.
Зюба, Р. В.
Карпецъ, Н. И.

Коопъ, П. Г.
Курсатовъ, А. В.
Пыхтаревъ, Г. И.
Усъ, В. П.
Ховринъ, И. Д.

Баня.

Мельниковъ, Ф. Г.

Виноторговли.

Казенная лавка № 445.
Федоровой, Т. (Ренск. погребъ).

Галантерейные товары.

Алферовъ. А. П.
Винокуровъ, А. И. и С-вья, т/д.
Винсъ, К. П.
Дикъ, Я. Я.
Дитинъ, П. В.
Зубкова, Г. Г.
Зюба, Р. В.
Карпецъ, Н. И.
Коопъ, П. Г.
Куратовъ, В. А.
Пыхтаревъ, Г. И.
Усъ, В. П.
Ховринъ, И. Д.
Шевцовъ, И. В. и др.

Гостиница съ рестораномъ.

Кузьмичевъ, А., Моск. ул., д. Шпилева.

Желѣзно-скобяные товары.

Винсъ, П.
Винокуровъ. А. И. и С-вья, т/д.
Селюнинъ, В. М.

Жировые товары.

Винокуровъ, А. И. и С-вья, т/д.
Селюнинъ, В. М.

Земледѣльч. орудія и машины.

Верманъ, Е.
Винокуровъ, А. И. и С-вья, т/д.
Дикъ, Я. Я.
Казен. скл. Перес. Управл. Завѣд-щій, А. Косыревъ.
Мартенсъ, бр.
„Работникъ", Т-во.
Столль, В. Г. и К°, Т-во.
Эльворти, Р. и Т., Акц. О-во.
Фишеръ, Я. Я. Комиссіонерство.
Фризенъ, Г. „
Шмидтъ и Тевсъ.

Золото, серебро, часы.

Винокуровъ, А. И. и С-вья, т/д.

Канцеляр. и писчебум. товары.

Бухаткинъ, Н. И.
Винокуровъ, А. И. и С-вья, т/д.
Винсъ, К. П.
Витинъ, П. В.
Дикъ, Я. Я.
Карпецъ, Н. И.
Селюнинъ, В. М.

Кинематографъ.

Бабичева, И. А.

Кирпичные заводы.

Васловскій, Ф. Ф.
Грузе, инженеръ.
Диковъ.
Савельевъ.

Кожевенные товары.

Алферовъ, А. П.
Астахова, А. С.
Селюнинъ, В. М.
Сѣриковъ, И. Р.
Шевцовъ, И. В., и др.

Колбасныя.

Прохоренко, М. Я.
Рашинъ, Ф.

Конторы транспортныя.

Винокуровъ, А. И. и С-вья, т/д. Довѣр.—И. В. Блохинъ.
Гергардъ и Гай, Акц. О-во. Аг. Ф. Ф. Васловскій.
Каменскіе, бр., Ф. и Г., т/д. Агентъ—В. М. Селюнинъ.

Конфектное производство.

Софронова, В. Л.

Лѣсные матеріалы.

Гринготъ, А. А.
Скл. Перес. Упр. Завѣд. А. С. Александровичъ.

Мануфактурные товары.

Бухаткинъ, Н. И.
Винсъ, К. П.
Дикъ, Я. Я.
Дитинъ, П. В.
Зюба, Р. В.
Карпецъ, Н. И.
Куратовъ, В. А.
Прищеповъ, И.
Пыхтаревъ, Г. И.
Соколовскій, К.
Ховринъ, И. Д.

Маслобойные заводы.

Дикъ, Я. Я.
Михѣевъ.
Шевченко, Ф. К.

Машины швейныя.

Зингеръ, К°.

Мельницы мукомольныя.

Гаммъ, А. А.
Зюба, Р. В.
Фрей, Я. А.

Москательные товары.

Винокуровъ, А. И. и С-вья, т/д.

Мучная торговля.

Фрей, Я. А

Мыловарьни.

Рашинъ.
Чернышевъ.
Шерешковъ, И.

Мясныя торговли.

Арищенко, Ф.
Вольфъ, В.
Гринченко.
Долбышевъ.
Загорулько, А. Г.
Прохоренко, М. Я.
Угро, И.

Номера для пріѣзжающихъ.

Рогальскій, Г., Базарная пл.
Фишеръ, Г. Я., Столыпинск. ул.
Шартнеръ, И. „ „

Оборудов.: заводовъ, мельницъ, канализ., освѣщенія и пр.

„Работникъ", Т-во.
Столль, В. Г. и К°, Т-во.

Обувь, галоши и пр.

Алферовъ, А. П.
Астахова, А. С.
Бухаткинъ, Н. И.
Винесъ, К. П.
Дитинъ, П. В.
Дикъ, Я. Я.
Зюба Р. В.
Карпецъ, Н. И.
Куратовъ, А. В.
Селюнинъ, В. М.
Ховринъ, И. Д.
Сѣриковъ, И. Р.
Шевцовъ, И. В.

Пивные склады.

Кретцъ, І.
Кульджепъ, (соб. заводъ).
Плещеевъ, П. Ф.

Платье готовое и мѣх. вещи.

Астахова, А. С.
Дикъ, Я. Я.
Дитинъ, П. В.
Куратовъ, В. А.
Прищеповъ, И.

Подрядныя работы.

Бордуновъ, С. И.
Грузе, инженеръ.
Перовъ, С. Ф.
Штакельбаумъ, Ф. К.

Постоялые дворы.

Зубковъ, В.
Костинъ.
Фельде.
Фишеръ, І. Я.
Шартнеръ, И.

Посуда и хозяйств. прин.

Винокуровъ А. И. и С-вья, т/д.

Пряничн. заведеніе.

Макаренко, Г. А.

Скупка сырья.

Винокуровъ А. И. и С-вья, т/д.
Селюнинъ, В. М.
Шерстобитовъ, А. Ф.

Сѣменная торговля.

Крыловъ, М. И.

Табакъ, сигары, папиросы.

Винокуровъ, А. И. и С-вья, т/д.

Техническіе склады.

Каз. скл. перес. упр.
„Работникъ", Т-во.
Столль, В. Г. и К°, Т-во.
Эльворти, Р. и Т., Акц. О-во.

Трактиръ.

Жилякова.

Универсальн. торговля.

Винокуровъ, А. И. и С-вья, т/д.

Фотографіи.

Иващенко, Г.
Тюленевъ.

Фруктов. торговля.

Ахматдѣевъ.

Хлѣбъ въ зернѣ (скупка).

Винокуровъ, А. И. съ С-ми, т/д.
Даниловъ, Я. И.
Дитинъ, П. В.
Крецъ, І. І.
Селюнинъ, В. М.
Флешнеръ, Ф.
Ховринъ, Д. И.

Часовыя и ювелирн. мастерскія.

Вакуловъ, Г. И.
Шмидтъ, А. А.

Чай и сахаръ.

Винокуровъ, А. И. и С-вья, т/д.
Дитинъ, П. В.
Куратовъ, В. А. и др.

Шапки, шляпы и фуражки.

Алферовъ, А. П.
Астахова, А. С.
Селюнинъ, В. М.
Сѣриковъ, И. Р.
Шевцовъ, И. В.

Шорные товары.

Гуценко, Г. Ф. (мастерская).
Селюнинъ, В. М.
Кленнъ, К. И. (мастерская).

СОРОКИНО.

Село Чумышской вол., Барнаульск. уѣзда, Томской губерніи,—резиденція Волостного Правленія, расположено въ 98 верстахъ отъ г. Барнаула, представляющаго для села ближайшую пароходную пристань.

Въ селѣ имѣются: церковь, почтово-телеграфное отдѣленіе, камера мирового судьи, сельская пунктовая больница, 2 классн. смѣшанное училище, церковно-приходск. школа, безплатная сельская библіотека, Кредитное Т-во, Драматическій кружокъ; было и сельско-хозяйственное общество, но закрылось...

Этнографическій составъ населенія въ этомъ селеніи крайне разнообразенъ. Вначалѣ оно было селеніемъ чисто старожильческимъ, затѣмъ, какъ всѣ селенія „чистыхъ“ сибиряковъ, приняло постепенно въ составъ своего общества громадное число пришельцевъ изъ Евр. Россіи („самоходовъ“, т. е. новоселовъ) изъ самыхъ разнообразныхъ мѣстъ и климатовъ: тутъ вы встрѣтите малоросса южныхъ губерній, зыряна-сѣверянина, мордвина съ Волги и т. д.

Въ настоящее время число жителей села болѣе 1.600 чел. об. пола. Главнымъ занятіемъ жителей является хлѣбопашество и скотоводство; побочный заработокъ—промыслы: извозный и охота за звѣремъ и дичью.

Находясь болѣе или менѣе на значительномъ разстояніи отъ такого крупнаго торговаго пункта, какимъ является Барнаулъ и будучи близко къ границѣ Кузнецкаго уѣзда—мѣстности, населенной черневыми татарами,—Сорокино имѣетъ весьма обширный районъ экономическаго вліянія.

Черневое населеніе („Чернь“, т. е. горная тайга) ѣдетъ сюда съ кедровымъ орѣхомъ, бѣлкой, медвѣжьей и волчьей шкурой, дичью,—словомъ, съ достояніемъ горной тайги. Русское населеніе снабжаетъ инородцевъ хлѣбомъ, солью и другими жизненными припасами и матеріалами.

Торговецъ мануфактурой, скобянымъ и прочимъ товаромъ работаетъ прекрасно, такъ какъ въ селѣ привились еженедѣльные двухдневные базары (пятница и суббота).

Кромѣ базаровъ, здѣсь бываетъ три ярмарки, по недѣлѣ каждая: съ 24 іюня по 1 іюля съ оборотомъ до 100 тыс. руб., съ 1 ноября по восьмое съ обо-

ротомъ до 25 тыс. руб. и съ 13 ноября по 19 ноября съ оборотомъ до 200 тыс. руб.

Продуктомъ сбыта на этихъ ярмаркахъ является хлѣбъ (общій годовой оборотъ съ хлѣбомъ до 900 тыс. пуд.), сѣмя, свинина, мясо скотское, кожи, пушнина, жировые товары, и, конечно, въ это время идетъ оживленный сбытъ мануфактуры и другихъ фабричныхъ и заводскихъ издѣлій.

Что касается общественной жизни въ с. Сорокино, то вся она едва-ли не исчерпывается единственнымъ здѣсь существующимъ драматическимъ кружкомъ, пользующимся для поставляемыхъ имъ спектаклей училищной залой.

Трактъ Сорокино-Барнаулъ 98 верстъ. Станціи: Ново-Копылова, Голубцова, Бѣшенцева и Чесноковка.

Изъ **промышленныхъ и торговыхъ заведеній** отмѣтимъ слѣдующія: артельный маслодѣльный заводъ, такой же купца Макарова и крестьянина Курзинова, кожевенный заводъ Ф. И. Карпова, пимокатное и шорное заведеніе его-же.

Торговцы **мануфактурой, галантерейнымъ и прочими товарами:** Н. Т. Макаровъ, И. И. Карповъ, Ф. И. Карповъ, А. М. Хмелевцевъ и др.

Въ Сорокинѣ **земледѣльческими машинами и орудіями** торгуетъ Д. А. Заводовскій.

Торговцы-скупщики хлѣба: Ф. И. Карповъ, Д. И. Карповъ, С. Е. Тонковъ и др.

СПАССКОЕ.

Самое крупное и богатое село Усть-Тартасск. вол., Каинскаго уѣзда, Томской губ., расположено на р. Тартасъ, по которой сплавляется ежегодно до 1000 плотовъ лѣса; село отстоитъ отъ уѣзднаго города Каинска въ 120 вер. до жел.-дор. станціи „Чаны“ 50 вер. Жителей въ селѣ Спасскомъ обоего пола, 5000 чел., а во всей волости около 15000 чел. Церквей православныхъ 1, Римско-Католическихъ 1.

Въ селѣ Спасскомъ есть Министерская школа, въ которой учатся около 300 дѣтей об. пола и въ дер. Новомъ-Тартасѣ одна Министерская, въ с.с. Старомъ-Тартасѣ и Усть-Изескомъ церковно-приходскія, въ д.д. Поповой-Заимкѣ, Красноярской, Ключевой, Министерскія школы. Въ селѣ Спасскомъ есть сельская лѣчебница. Имѣются 3 библіотеки: при училищѣ и при обоихъ храмахъ (православномъ и рим.-кат. костелѣ). Ярмарки бываютъ въ селѣ Спасскомъ: Крещенская съ оборотомъ до 300000 руб., Спасовская съ оборотомъ около 250000 руб. и **Михайловская** съ оборотомъ 300—350 тысячъ рублей. Сбываются слѣдующіе продукты: хлѣбъ, мясо, птица, свинина, пухъ, перо, кожа, сало, жировые, скобяные, москательные, мануфактурные и кожевенные товары.

Жители преимущественно занимаются хлѣбопашествомъ и маслодѣліемъ.

Заводы слѣдующіе: кожевенные, маслодѣльные, маслобойные, кирпичные, свѣчные и мыловаренные. Мастерскія имѣются: кузнечныя, слесарныя, сапожныя, башмачныя механическія, часовыя, бондарныя, столярныя, экипажныя, модныя и чулочно-вязальныя. Въ селѣ есть земская квартира, почт.-телегр. контора, почтовая станція, кредитное т-во, работающее весьма успѣшно.

Винныя лавки есть въ с.с. Спасскомъ, Усть-Изескомъ и въ дер. Поповой-Заимкѣ; ренсковые погреба и пивныя лавки въ селѣ Спасскомъ. Въ районѣ волости Усть-Тартасской имѣется много минеральныхъ залежей, но таковыя не разрабатываются. Въ 40 верстахъ отъ села Спасскаго находится озеро

«Карачи» съ горько-соленой водой, гдѣ устроенъ прилично оборудованный курортъ, на который ежегодно съѣзжается отъ 3500 до 4500 чел. больныхъ.

Въ районѣ села Спасскаго очень развито маслодѣліе и почти въ каждой деревнѣ имѣется артельный маслодѣльный заводъ, съ артельною же лавкой со всѣми необходимыми въ крестьянскомъ обиходѣ товарами. Масло продается отъ 12 до 14 руб. за пудъ.

Торгово-промышленныя предпріятія.

Аптека подъ управл. провизора—И. І. Козаковскаго.

Землед. оруд. и принадл. молочн. хоз-ва: Коммисс-ство Перес. Управл. и Спасск. Кредитное Т-во.

Лѣсные склады Г. Лемелевича, Тюрина, Шитикова.

Кожевенный заводъ. А. Д. Горшковой, вырабатыв. простую кожу.

Разные товары: И. Ф. Астаховъ, Г. І. Лемелевичъ, А. А. Палановъ, Е. С. Семеновъ, М. Л. Шипицинъ. Всѣ эти лица имѣютъ товаръ самый разнообразный и являются самыми крупными по торговымъ оборотамъ, составляющимъ въ общей сложности почтенную цифру около 400000 рублей. Кромѣ нихъ есть еще до 20 мелкихъ торговцевъ. Затѣмъ имѣются: 2 **ренсков. погреба:** 1-й—Артели мѣстныхъ крестьянъ и 2-й—А. П. Сосновскаго и **Пивной залъ**—И. Н. Ларіонова. **Мясная торговля**—г. Рекильгаузъ.

Агентства Страх. О-въ: „Россія"—Аг. А. В. Котовичъ, „Сѣвернаго Страхов. О-ва"—Аг. А. А. Палановъ и О-во „Якорь"—Аг. Г. І. Лемелевичъ.

СРЕДНЕ-КОЛЫМСКЪ.

Окружный городъ Якутской обл., основанъ въ 1644 г., лежитъ подъ 67°10′ с. ш. и 174°50′ в. д., на лѣвомъ берегу рѣки Колымы, въ разстояніи: 2235 вер. отъ г. Якутска, 500 вер. отъ Нижне-Колымска и 450 вер. отъ Верхне-Колымска. Жителей значится русскихъ 312 м. п. и 268 ж. п., инородцевъ 1570 м. п. и 1600 ж. п. Церквей—4 и Чукотская Миссія. Учебныя заведенія: Двухклассная церк.-приход. школа, одноклассная женская, городское начальное училище и школа грамоты. Есть лѣчебница, при ней аптека. Въ Ср.-Колымскѣ производится мѣновая торговля инородцевъ съ наѣзжающими Якутскими торговцами. Городъ и округъ его служатъ мѣстомъ водворенія высылаемыхъ административнымъ порядкомъ.

Должностныя лица: Колымскій Окружный Исправникъ—Л. Р. Сабуровъ, его Пом.—В. И. Мельниковъ, Мировой Судья—В. С. Лебедевъ, онъ-же—Судебный Слѣдователь и Нотаріусъ. Земскіе засѣдатели: 1 уч.—И. В. Ястржембскій, 2 уч.—И. Н. Поповъ, Секретарь Уѣздн. Управленія—Н. К. Жижинъ, Нач. почт. отд.—П. Д. Матонинъ, Учителя—В. Губаевъ, и И. И. Поповъ, Ветерин. врачъ—Н. Мозинъ, Медиц. врачъ—Г. Рено.

Торгово-промышленныя предпріятія.

Разные товары.

Антипинъ, А. Е.
Бережновъ, М. П.
Бережнова, Н. П., Н-ки.
Винокуровъ, П. И.
Гуляевъ, С. Т.
Ефимовъ, А. П.
Калинкинъ, А. В.
Колымско-Чукотское Т-во.
Нехорошевъ, П. Е.
Суворовъ, А. А.
Третьяковъ, А. А.

СРѢТЕНСКЪ.

Заштатный городъ Нерчинскаго уѣзда, Забайкальской области. Основанная въ 1689 году станица Срѣтенская была въ 1783 году переименована въ уѣздный городъ, а въ 1798 г. изъ уѣзднаго города снова въ село и бывъ причисленъ къ Забайкальскому казачьему войску, названъ станицей, а въ настоящее время вновь сдѣланъ городомъ. Расположенъ городъ на правомъ берегу р. Шилки, при впаденіи въ послѣднюю р. Куренги, представляя собою начало воднаго пути по Амуру и конецъ Забайкальск. ж. дор. По послѣднимъ статистическимъ даннымъ, число жителей Срѣтенска достигаетъ 15000 чел., тогда какъ, по переписи 1897 г., въ немъ значилось всего около 4000 душъ об. пола. Съ открытіемъ навигаціи и наплывомъ рабочаго люда численность населенія возрастаетъ значительно и доходитъ до 20000 человѣкъ. Рѣка Шилка, становясь судоходною отъ гор. Срѣтенска, много способствовала тому, что Срѣтенскъ сталъ главнымъ торговымъ пунктомъ данной мѣстности, отъ котораго начинается, кромѣ того, и прямое желѣзнодорожное сообщеніе; благодаря этому, здѣсь имѣются склады, магазины и конторы наиболѣе крупныхъ и лучшихъ фирмъ Дальняго Востока. Торговые обороты Срѣтенска достигаютъ 12 милліоновъ рублей. Торгуютъ, главнымъ образомъ, привозными товарами, причемъ каждый торговецъ имѣетъ самый разнообразный товаръ, а не спеціально какой-либо одинъ. Большое неудобство для населенія составляетъ отсутствіе моста, который соединилъ бы городъ съ желѣзнодорожною станціей „Срѣтенскъ", расположенный на лѣвомъ берегу р. Шилки, и потому сообщеніе производится на плашкоутахъ (по сибирски—„самолетахъ"), что вообще не особенно удобно, а при ледоходахъ—такъ прямо—затруднительно. Въ Срѣтенскѣ 4 церкви и одна синагога. Училищъ и школъ пять: 4-хъ классное М. Н. П., 2-хъ классное (казачье) съ ремесленнымъ отдѣленіемъ, 2-хъ классное имени Андовѣровыхъ и двѣ церковно-приходскихъ школы; затѣмъ имѣются: библіотека-читальня-двѣ больницы („Шелопугинская" и „Павловская"), войсковой лечебный пунктъ, станичное правленіе, камеры; Мирового Судьи—9 уч., Пристава 1 стана и Судебн. Слѣд. Читинск. Окр. Суда; таможня, контора Нотаріуса (А. П. Елисѣевъ), Канцелярія Податного Инспектора, Управл. водн. путей, почт.-телегр. контора, казенный соляной магазинъ, интендантскій складъ, продовольственный магазинъ, конвойная команда, штабъ мѣстнаго резервнаго баталіона, почтовая станція, электрическая станція, Клубъ О-ва приказчиковъ, нѣсколько фотографій, типографія Н. М. Штейна, Отдѣленіе Русско-Азіатскаго Банка, Отдѣленіе Сибирскаго Торговаго Банка и Отдѣленіе Государств. Казначейства (при Русск.-Аз. Банкѣ). Гостиницы: „Дальній Востокъ" — М. А. Штейна, Пти-Отель, „Метрополь" и др. (см. ниже.).

Должностныя лица: Станичный атаманъ—А. А. Матренинскій, Помощникъ его: П. Н. Пинюгинъ, Казначей—С. И. Деревцовъ, Врачи: Н. Е. Чистяковъ и С. И. Кушелевскій, Пунктов. ветер. врачъ—А. П. Шелеговъ, Управл. таможней—Э. Г. Печелевичъ, Помощникъ его—Б. К. Бакалдинъ, Приставъ 1-го стана—К. И. Бородинъ, Нач-къ почт.-телегр. конторы—В. И. Волошиновъ, Нач. 1 уч. Управл. водн. путей—инж. А. И. Чернышевъ Нач. 1 дист. 1 уч. М. П. Мосоловъ, Нач. уч. Сл. пути—А. И. Сахаровъ, Нач. депо—І. Ф. Кизерицкій, Нач. станц. „Срѣтенскъ"—В. Д. Брандъ, Участковый врачъ жел. дор.—М. С. Рождественскій. Упр. Отдѣл. Сибирскаго Торг. Банка—С. О. Рождественскій, Дир. Отд. Русско-Азіатскаго Банка—О. Ю. Линденбергъ, Инспекторъ 4-хъ кл. гор. уч.— Б. Ю Стояновъ, Мировой судья 9 уч.—П. В. Сырневъ. **Нотаріусъ**—А. П. Елисѣевъ. **Адвокатура**:

Прис. повѣр.—Ѳ. Х. Кореневъ; Частные повѣр.—И. И. Эвальдъ и С. Д. Цырельниковъ.

Вольнопрактикующіе врачи: А. И. Богдановъ—(Средняя ул., д. Садовникова); А. К. Бѣляевскій—(Средняя, д. Клепакова); Ѳ. С. Грековъ—(Средняя, д. Подлясскаго); С. И. Кушелевскій—(Шустовск. пер., д. Шустова). **Зубной врачъ**—С. А. Шенкманъ—(Средняя, д. Клепикова).

Торгово-промышленныя предпріятія.

Аптека.

Подлясскій, К. М., въ д. Шустова.

Аптекарскіе товары.

Кушелевскій, А. И.
Лаврентьевъ и К°.
Подлясская, С. И.

Арматура водопроводн. и электр.

Кунстъ и Альберсъ, т/д.
Чуринъ, И. Я. и К°, т/д.

Бани.

Поздняковъ, Большая ул.
Прохоровъ. Тоже.
Штейнъ, М. А., Набережн. ул.

Банки.

Русско-Азіатскій Банкъ.
Сибирскій Торговый Банкъ.

Бакалейные товары.

Вейнерманъ, С. Х.
Второвъ, А. Ф. съ С-ми, Т-во.
Гавриловичъ, Л. М.
„Делевскій и Зельмановичъ", Т-во.
„Коковинъ и Басовъ", т/д.
Лукина. В. М., Н-ки, т/д.
Мошковичъ, Г. П.
О-во Потреб. Служ. Заб. ж. д.
Чуринъ, И. Я. и К°, т/д.
Шустовъ, И. Е.
Эдельштейнъ, І. П.

Бѣлье.

Вейнерманъ, С. Х.
Второвъ, А. Ф. и С-ья, Т-во.

Винокуренный заводъ.

Лукина, В. М., Н-ки.

Виноторговли.

Володинъ, В. М.
Замошниковы, бр.
Кунстъ и Альберсъ, т/д.
Чуринъ, И. Я. и К°, т/д.
Шустовъ, И. Е.

Воды искусственныя.

Подлясскій, К. М.
Рыжковъ.

Газетъ прод. и пріемъ подписки.

„Живое Слово" (Н. Костырева), Набер. ул.
Минаевъ, Г. Г., Кіоскъ на Базарѣ.
Тимофѣевъ, И. Г., Газетчикъ на вок залѣ.

Галантерейные товары.

Вейнерманъ, С. Х.
Второвъ, А. Ф. и С-ья.
Гавриловичъ, Л. М.
„Делевскій и Зельмановичъ", Т-во
„Коковино и Басовъ", т/д.
Лукина, В. М., Н-ки.
Рябовъ, П. Т.
Топазъ, М. А.
Чуринъ, И. Я. и К°, т/д.

Гостиницы и номера.

„Вокзальные", Базарн. пл.
„Дальній Востокъ" (М. А. Штейна).
„Заря", Набережн. ул.
„Метрополь". Набережн. ул.
„Пти-Отель", „ „
„Сѣверъ, Средняя улица.

Дробелитейный заводъ.

Мошковичъ, Г. П.

Желѣзо и др. металлы.

Кунстъ и Альберсъ, т/д.
Лукина, В. М., Н-ки.
Чуринъ, И. Я. и К°, т/д.

Землед. орудія и машины.

Войсковой складъ.
Чуринъ, И. Я. и К°, т/д.
Эмиль Липгартъ.

Золотыя и серебрян. издѣлія.

Кунстъ и Альберсъ, т/д.
Чуринъ, И. Я. и К°, т/д.

Керосинъ и нефт. продукты.

„Вост.-Аз. Нефт. Торг.-Пром. Т-во". Состоитъ представителемъ Т-ва Бр. Нобель. См. объявл. впер. текста.

Кіоски газетные.

Минаевъ, Г. Г., на базарѣ.
Тимофѣевъ, И. Г., на вокзалѣ.

Книги и газеты.

„Живое Слово". Магаз. Н. К. Костырева, Набережная ул.

Кожевенные заводы.

Лукина, В. М., Н-ки.

Конторы агент.-комиссіон.

Гершевичъ, Г. Б.
Замошниковъ, В. А.

Конторы пароходныя.

Амурское О-во парох. и торг.
Вейнерманъ, С. Х.
Лукина, В. М., Н-ки.
Мошковичъ, Г. П.
Шустовъ, И. Е.

Конторы страховыя.

2-е Россійское Страх. О-во. Аг. Ф. Г. Чипизубувъ.
Россійское страх. и транспорт. Аг. И. Н. Нестеровъ.
„Саламандра". Аг. К. К. Ренигеръ.
Сѣверное Страховое. Аг. Гершевичъ.
Петроградское" Аг.: Н. С. Клепиковъ и И. Г. Оверинъ.
„Якорь". Аг. С. Р. Зельмановичъ.

Конторы транспортныя.

Кунстъ и Альберсъ, т/д.
Россійское страх. и Транспортн. О-во Аг. И. Н. Нестеровъ.

Краски и олифа.

Чуринъ, И. Я. и К°, т/д.

Лѣсопильные заводы.

Лукина, В. М., Н-ки.

Мануфактурные товары.

Бенденовичъ, Г. Л.
Вейнерманъ, С. Х.
Второвъ, А. Ф. и С-ья, Т-во.
Гавриловичъ, Л. М.
Кунстъ и Альберсъ, т/д.
Лукина, В. М., Н-ки.
Рябовъ, П. Т.
Чуринъ, И. Я. и К°, т/д.

Машины швейныя.

Зингеръ и К°.
Кунстъ и Альберсъ, т/д.
Чуринъ, И. Я. и К°, т/д.

Мельницы.

Лукина, В. М., Н-ки.

Музыкальные инструменты.

Чуринъ, И. Я. и К°, т/д. Состоитъ представителемъ фабрики К. М. Шредеръ.

Мучные товары.

Лукина, В. М., Н-ки.
Тетюкова. Н-ки.
Чуринъ, И. Я. и К., т/д.

Мыловаренные заводы.

Вейнерманъ, С. Х.
Мошковичъ, Г. П.

Обувь.

Вейнерманъ, С. Х.
Кергазовы, бр.
Второвъ, А. Ф. и С-ья, Т-во.
Кунстъ и Альберсъ, т/д.
Чуринъ, И. Я. и К°, т/д.

Пивоваренные заводы.

Лукина, В. М. Н-ки.
Шустовъ, И. Е.

Платье готовое.

Вейнерманъ, С. Ф.
Второвъ, А. Ф. и С-ья, Т-во.
Кунстъ и Альберсъ, т/д.
Чуринъ, И. Я. и К°, т/д.

Посуда и хозяйств. принадл.

Второвъ, А. Ф. и С-ья, Т во.

Кунстъ и Альберсъ, т/д.
Топазъ, А. А.
Чуринъ, И. Я. и К°, т/д.

Скобяные товары.

Вейнерманъ, С. Х.
Давидовичъ, М. М.
Кунстъ и Альберсъ, т/д.
Лукина, В. М., Н-ки.
Манаевъ, Г. Г.
Чуринъ, И. Я. и К°, т/д.

Табакъ.

Кунстъ и Альберсъ, т/д.
Чуринъ, И. Я. и К°, т/д.
Шустовъ, И. Е.

Техническія конторы.

Вост.-Сибирск. Техн. Бюро. Гл. к-ра въ Читѣ.
Кунстъ и Альберсъ, т/д. Гл. к-ра во Владивостокѣ.

Типографія.

Штейнъ, Н. М.

Фотографіи.

Амацу, Большая ул.
Грамолинъ, М. С., Верхняя ул.
Костыревъ, Н. К., Набережная ул.
„Свѣтъ и Тѣни", Средняя ул.
Эвальдъ, И. И., „ „

Чай и сахаръ.

Второвъ, А. Ф. и С-ья, Т-во.
Коковинъ и Басовъ, т/д.
Кузнецовъ, А. и К°, Т-во.
Кунстъ и Альберсъ, т/д.
Лукина, В. М., Н-ки.
Лушникова, А. М., Н-ки.
Собенниковъ и бр. Молчановы, т/д.
Чуринъ, И. Я. и К°, т/д.

Часы, зол. и сер. вещи.

Кудрявцевъ, П. М.
Кунстъ и Альберсъ, т/д.
Чуринъ, И. Я. и К°, т/д.

Шапки, шляпы и фуражки.

Второвъ, А. Ф. и С-ья, Т-во.
Кунстъ и Альберсъ, т/д.
Чуринъ, И. Я. и К°, т/д.
Шустовъ, И. Е.

Шорный товаръ.

Кунстъ и Альберсъ, т/д.
Чуринъ, И. Я. и К°, т/д.

СУРГУТЪ.

Уѣздный городъ Тобольской губ., находящійся на сѣверной окраинѣ, на 61° сѣверн. шир. и 74° вост. долг. (отъ Гринвича), стоитъ на берегу рѣки Сартаковки, впадающей въ рѣку Обь. Разстояніе отъ Тобольска 864 вер. Жителей около 1.500 душъ об. пола. Домовъ 226, церквей: одна каменная и одна деревянная, часовенъ 3; училищъ два: мужское приходское и женская школа епархіальнаго вѣдомства. Больница (инородческая). Ярмарка бываетъ съ 23 декабря по 15 января, подъ названіемъ „Сургутская". Товаръ привозится инородцами: рыба, оленьи шкуры, пушной товаръ. Общій оборотъ до 12.500 р.; жители занимаются рыболовствомъ, звѣроловствомъ, охотой, доставкой пароходскихъ дровъ и мелкими ремеслами.

Должностныя лица: Городской староста—Ѳ. В. Головъ, Помощникъ его—М, К. Кондаковъ, Врачъ больницы—В. В. Поддьяковъ, Уѣздный исправникъ—Г. А. Пирожниковъ, Помощникъ исправника—К. Н. Шубинъ, Секретарь—А. И. Сипинъ. Полицейское управленіе находится по Троицкой улицѣ. Лѣсничій—А. А. Дунинъ-Гарковичъ (резиденція въ гор. Тобольскѣ). Податной инспекторъ—Э. И. Пугачевскій (резиденція въ гор. Березовѣ), Мировой судья—К. Г. Литынскій, Акцизн. контролеръ—Н. А. Нужинъ.

Торгующіе въ уѣздѣ: Въ с. Ларьятскомъ (500 вер. отъ Сургута къ сѣверу): Вас. Яковл. Кушниковъ, Григорій Кайдаловъ, Василій Трофимовъ и др.—мануфактурой, чаемъ, сахаромъ, мукою, одеждой и пр. товарами. Въ с. Юган-

скомъ: Александръ Николаевичъ Тетюцкій—мануфактурнымъ товаромъ, одеждой кожами, мукой и желѣзными издѣліями—въ 60 верстахъ отъ гор. Сургута. Въ с. Тундринскомъ, 100 вер., кр. Матрена Трофимовна Косинцева, мануфакт. товаромъ, мукой, чаемъ, сахаромъ и проч. Въ с. Нижне-Лумпокольскомъ, Сургутскаго уѣзда—въ 250 верстахъ: Анастасія Николаевна Силина—мануфактурнымъ, желѣзнымъ, кожевеннымъ, одеждой и другими товарами. Въ с. Нижне-Вартовскомъ, Локосовской вол.—100 вер.: Абрамъ Яковлевъ Кушниковъ и Елена Панкина—мануфактурными и другими товарами. Въ с. Верхне-Криволуцкомъ—300 верстъ: Андрей Васильевъ Силинъ и Ефимъ Васильевъ Тетюцковъ—разными товарами, мануфакт., мукой, желѣз., чаемъ, сахаромъ.

Торгово-промышленныя предпріятія.

Бакалейная торговля.

Баскины, бр., т/д.
Горецкій, А. А.
Кайдалова, А. Ф.
Клепиковъ, Г. С.
Коневъ, Я. С.
Силинъ, К. В.

Виноторговля.

Коневъ, Я. С.

Галантерейная торговля.

Баскины, бр., т/д.
Горецкій, А. А.
Кайдалова, А. Ф.
Силинъ, В. К.
Тетюцкій, И. И.

Желѣзо.

Баскины, бр., т/д.
Кайдалова, А. Ф.
Клепиковъ, Г. С.

Кожа.

Баскины, бр., т/д.
Кайдалова, А. Ф.
Тетюцкій, И. И.

Мануфактурн. товаръ.

Баскины, бр., т/д.
Кайдалова, А. Ф.
Клепиковъ, Г. С.
Силинъ, К. В.
Тетюцкій, И. И.
Тембаевъ, М. С.

Мука.

Баскины, бр., т/д.
Кайдалова, И. И.
Клепиковъ, Г. С.
Силинъ, К. В.
Тетюцкій, И. И.

Обувь.

Баскины, бр., т/д.
Клепиковъ, Г. С.

Платье готовое.

Баскины, бр., т/д.
Кайдалова, И. И.
Клепиковъ, Г. С.

Посуда.

Баскины, бр., т/д.
Непомнящій, М. И.

Пушнина.

Кайдалова, И. И.
Клепиковъ, Г. С.
Силинъ, К. В.
Тетюцкій, И. И.
Ченбаевъ, М. С.

Рыба.

Клепиковъ, Г. С.
Тетюцкій, И. И.

Чай.

Баскины, бр., т/д.
Клепиковъ, Г. С.
Непомнящій, М. И.
Тетюцкій, И. И.
Ченбаевъ, М. С.

СУХОБУЗИМСКОЕ.

Село Красноярск. у. Енисейской губерніи, основанное болѣе 250 лѣтъ тому назадъ, находится въ 65-ти верстахъ отъ г. Красноярска и въ 17 верстахъ отъ почт.-телегр. стан. Шила, Енис. губ. Жителей въ немъ болѣе 2000 душъ обоего пола, занимаются исключительно сельскимъ хозяйствомъ—хлѣбопашествомъ. Въ селѣ имѣются: церковь, выстроенная болѣе 100 л. тому назадъ, двухъ-классное училище и волостное правленіе (Сухобузимское); въ архивѣ этого правленія, сохранившемся съ 1805 года, имѣются историческія свѣдѣнія, грамоты, правительственныя распоряженія и другіе документы объ отечественной войнѣ 1812 года и разныхъ государственныхъ событіяхъ. Функціонируетъ здѣсь Крестьянскій Общественный Банкъ, съ основнымъ капиталомъ въ 18000 руб., Кредитное Т-во, Почтовое Отдѣленіе, Больница. Губерн. Врачебнаго Отд. Выстроена зерносушилка по типу земскихъ зерносушилокъ; произведена закладка зданія для богадѣльни въ память празднованія 300-лѣтія Дома Романовыхъ; предполагается постройка зернохранилища для ссудныхъ операцій при Кредитномъ Т-вѣ. Базары—по Понедѣльникамъ; ярмарка одна—начинается 8 Ноября, дѣлающая крупные обороты.

Должностныя лица: Мировой Судья 2-го участка Красноярскаго уѣзда—Всеволодъ Ивановичъ Чарыковъ. Крестьянскій Начальникъ 3-го уч.—Александръ Павловичъ Образцовъ. Приставъ 3-го Стана—Иванъ Анисимовичъ Базилевичъ. Завѣдывающій Почт. Отд. и волостной писарь—Григорій Афанасьевичъ Кисель. Врачъ—Семенъ Моисеевичъ Вайнвудъ. Фельдшеръ—Ф. А. Федоровъ. Фельдшерица—Г. Н. Кудрявцева. Агентъ Стр. О-ва „Волга"—Г. А. Кисель.

Торгово-промышленныя предпріятія.

Бакал. и колон. товары.
Дралюкъ, М. З.
Дралюкъ, Г. З.
Назаровъ, П. К.
Сѣдельниковъ, В. А.
Усачевъ, Н. Д.

Виноторговля.
Свидерскій, П. М.

Галантерейные товары.
Дралюкъ, М. З.
Дралюкъ, Г. З.
Назаровъ, П. К.
Сѣдельниковъ, В. А.
Усачевъ, Н. Д.

Землед. орудія и машины.
Казенный складъ Перес. Упр.
Кредитное Т-во.

Кожев. товары и обувь.
Назаровъ, П. К.
Сѣдельниковъ, В. А.
Усачевъ, Н. Д.

Мануфактурные товары.
Афлятонова, А.
Дралюкъ, М. З.
Назаровъ, П. К.
Усачевъ, Н. Д.

Мельницы мукомольныя.
Артельная.
Вавилина, К. И.
Назаровъ, П. К., (водяная).

Пивной складъ.
„Пивоваръ„, Т-во.

Посудно-лампов. товары.
Назаровъ, П. К.
Усачевъ, Н. Д.

Скобян. товары.
Назаровъ, П. К.
Усачевъ, Н. Д.

Хлѣбъ въ зернѣ.
Сѣдельниковъ, В. А.

Чай и сахаръ.
Назаровъ, П. К.
Сѣдельниковъ, В. А.
Усачевъ, Н. Д.

Т А Р А.

Уѣздный городъ Тобольской губ., находится подъ 56° сѣв. шир. и 64° вост. долг. (отъ Гринвича). Расположенъ на лѣвой сторонѣ судоходной р. Иртышъ. Разстояніе отъ губ. города Тобольска 578 вер., отъ сосѣдняго Тюкалинска—217 вер. и отъ гор. Омска—288 вер. Жителей мужского пола 5866 и женскаго 4780 всего 10646 об. пола. Церквей православныхъ 6 и одна магометанская мечеть. Учебныя заведенія: городское трехклассное училище, приходское мужское училище, смѣшанное училище, три церковно-приходскія школы, женская прогимназія съ приготовительными отдѣленіями, магометанское училище. Есть городская больница, крестьянская лечебница, одна вольная аптека.

Мѣстное сельско-хозяйсв. О-во возбудило ходатайство о проведеніи желѣзнодор. вѣтки отъ Тары до ст. „Называиха“ Омской жел. дороги.

Благотворительныя учрежденія: Сиропитательный домъ Коммерціи Совѣтника Я. А. Нѣмчинова, домъ призрѣнія бѣдныхъ А Г. Нѣмчиновой, городская богадѣльня, содержащаяся на средства, пожертвованныя Е. И. Калижниковымъ, и ночлежный домъ (содержится на проц. съ капитала Я. А. Нѣмчинова). Есть городская общественная библіотека. Въ подгорной части города устроена деревянная мостовая и песчаная насыпь; освѣщеніе керосиновое. Общества: Вспомоществ. нуждающ. учащимся, Взаимнаго вспоможенія приказчиковъ, Сельско-хозяйственное и др.

Ежегодно бываютъ четыре трехдневныя ярмарки, первая—на первой недѣли Великаго поста—„Соборное Воскресеніе“, вторая—„Тихвинская“, съ 25 іюня, третья—„Рождественская“, съ 8 сент. и „Екатерининская“, съ 24 ноября. Кромѣ того, по субботамъ еженедѣльно базары. Сбываются: лошади, кожи, масло, сало, птица и другіе съѣстные припасы. Общій оборотъ достигаетъ, 90—1000 тысячъ рублей.

Въ предѣлахъ города имѣются слѣдующіе заводы: Винокуренный—Н-въ А. И. Щербакова. Кожевенные: П. В. Сѣдельникова, Я. Ф. Криннцина, Н. О. Пимонычева, Ф. И. Зензина, Л. Г. Родіоновой, М. П. Таушканова, М. М. Таушконова и Н. К. Машинскаго. Овчинодѣлательные: А. С. Маряхина и А. В. Шустова. Пивоваренный—Ржиги. Овчинный—А. В. Шустова. Маслодѣльные: А. В. Сутина, Т. М. Завязочникова, Бабушкина и М. Моисеенко. Маслобойные: В. Ф. Березина, В. А. Букарова, Т. Х. Плахина и А. А. Артамонова. Мыловаренные: П. В. Рекутъ и Медвѣдчикова. Гончарные: В. Д. Дорохина и А. Панфиловой. Кирпичедѣлательные—разныхъ лицъ. Жители города занимаются торговлей, мастерствомъ, извознымъ промысломъ, имѣются слѣд. мастерскія, принадлежащ. разнымъ лицамъ: кузнечныя, столярныя, портняжныя, сапожныя, слесарныя, телѣжныя и проч. Въ уѣздѣ есть крупныя торговыя села: с. Евгащинское, с. Муромцево—въ 100 верстахъ, с. Викулово—въ 285 верстахъ, Сѣдельниковское—въ 70 верст. и Такмыкское—въ 80 верст., жители коихъ занимаются преимущественно хлѣбопашествомъ, маслодѣліемъ и отчасти торговлей. Изъ кредитныхъ учрежденій въ гор. имѣются: Городской общественный Банкъ, „Т-во М. П. Таушкановъ и А. А. Перменевъ“. Имѣется Городской ломбардъ. Такса для легковыхъ извозчиковъ: отъ пароходной пристани до города 25 к., за конецъ въ городѣ—15 коп. Такса для грузовъ по соглашенію.

Должностныя лица: Городской голова—П. В. Шанскій, Секретарь—Д. М. Максимовъ. Врачи: Городской—Е. Н. Солынинъ, Уѣздный—И. В. Щегловъ, Сельскій—Д. В. Глѣбовъ, Вольнопрактикующій—Ф. А. Глѣбова, Ветеринарный пунктовый—А. Я. Пятницкій, Уѣздные: А. А. Рачинскій

и Д. В. Шпаковичъ, Уѣздный исправникъ—З. И. Аристовъ, Помощникъ исправника—Н. В. Андреевъ, Секретарь уѣздн. полиц. Управл.—І. А. Шабалинъ, Страховые агенты въ уѣздѣ: 1 уч.—Б. М. Шимкевичъ, 2 уч.—А. Ѳ. Щербаковъ, 3 уч.—И. А. Соколовъ, 4 уч.—А. Ф. Кашуро, Начальникъ почт.-тел. к-ры—А. Е. Булатниковъ (по Никольской ул.), Податной инспект.—В. В. Вишневскій, Помощникъ его—Е. Л. Рушъ, Казначей—А. А. Надеждинскій, Инспекторъ городск. учил.—Ф. И. Сеньковъ, Лѣсничій—г. Филатовъ, Произв. позем.-устр. работъ—П. Е. Крупниковъ, Зав. переселенч. подрайономъ: Ф. Ф. Штейнбергъ, Директ. Гор. Общ. Банка—М. П. Мезенцовъ.

Мировые судьи: 1 уч.—А. Пилецкій, 2 уч.—г. Меликъ-Степановъ.

Частный повѣренный—Л. А. Кориковъ-Михайловъ.

Нотаріусъ—Ник. Ал-др. Курбатовъ.

Агентства страховыхъ обществъ: „Сѣверное"—Ф. Л. Калленбрунъ и К. С. Ярковъ, „Русское"—А. А. Михайловъ, „Второе Россійское"—Н. П. Никулина, „Россія"—С. В. Рекутъ, „Саламандра" (Смотри объявл. впер. текста)—А. М. Щербаковъ, „Якорь"—Н. П. Кудрявцевъ.

Торгово-промышленныя предпріятія.

Агентурно-комисс. конторы.

Дѣевъ, В. М.
Зольниковъ, К. И.
Калленбрунъ, Ф. Л.
Михайловъ, А. А.
Рекутъ, С. В.

Аптеки.

Городская.
Корнрумфъ, А. Ф.

Аптекарскіе товары.

Діонисовъ.

Бакал.-гастрон. товары.

Алексѣевъ, В. Г.
Волковы, бр., т/д.
Глизманъ, Л. М.
Завязочниковъ, Т. М.
Медвѣдчиковъ, Ф. О.
Орловъ, Я. В. (бакал.).
Щербакова, А. Н.

Банки.

Городской Общественный Банкъ.

Бѣлье.

Балыковъ, К. В.
Волковы, бр. т/д.
Мезенцевъ, М. П.

Винный складъ.

Щербакова, А. Н. (складъ).

Виноторговли.

Орловъ, Я. В.
Паутовъ, И. Л.
Шанскій, Н. В.
Щербакова, А. Н.

Воды фруктовыя.

Носковъ, Н. и Паутовъ, И., Т-во.

Воды минеральныя.

Баевъ, В. П.
Калленбрунъ, Ф. Л.
Носковъ и Паутовъ, Т-во.
Ржига.
Щербакова, А. Н.

Галантерейные товары.

Балыковъ, К. В.
Волковы, бр.
Глизманъ, Л. М.
Дзянковскій, Ф. О.
Коншинъ, А. Ф.
Мезенцевъ, М. П.
Орловъ, Я. В.

Дорожныя вещи.

Балыковъ, К. В.
Волковы, бр.
Машинскій, Н. К.
Мезенцевъ, М. П.
Орловъ, Я. В.

Желѣзо и др. металлы.

Айтыкина, Н. Н., Н-ки.
Шанскій, П. В.

Золотыя и серебрян. издѣлія.

Балыковъ, К. З.
Волковы, бр.
Медвѣдчикова.
Мезенцевъ, М. П.

Игрушки.

Балыковъ, К. Р.
Волковы, бр.
Машинскій, Н. К.
Мезенцевъ, М. П.

Керосинъ и нефтян. продукты.

„Волга", О-во, Складъ.
Нобель, бр., Т-во, смотри объявленіе впереди текста.

Кожевенные заводы.

Бѣлозеровъ, З. Ц.
Зензинъ, Ф. И.
Криницынъ, Е. Ф.
Машинскій Н. К.
Сѣдельниковъ, П. В.
Таушкановъ, М. П.

Колбасныя.

Гусевъ, Ѳ. Е.
Калленбрунъ, Ѳ. Л.

Кондитерскія.

Булановъ, И. И.
Корона, А. Ф.

Литографіи.

Жамевъ, Н. А.

Мануфактурные товары.

Балыковъ, К. В.
Волковы, бр.
Завязочниковъ, Т. М.
Машинскій, Н. Н.
Мезенцевъ, М. П.
Русиновъ, И. П.
Шанскій, Н. В.

Масло коровье.

Балыковъ, К. В.
Кишпъ, Э. Д.
Машинскій, Н. К.
Мезенцевъ, М. П.

Машины земледѣльч. и принадл. мол. хозяйства.

Кишпъ, Э.
Пересел. упр. каз. складъ.
Рандрупъ, С. Х.
Рязанинъ, Т. Т.
Столль, В. Г. и К°, Т-во.

Машины швейныя.

Зингеръ, К°.
Орловъ, Я. В.

Мебель.

Балыковъ, К. В.
Волковы, бр.
Орловъ, Я. В.

Мельница мукольная.

Ярковъ, К. С. (паровая).

Москательн. товары.

Айтыкина, Н. Н., Н-ки.
Волковы, бр.
Дзянковскій, Ф. С.

Мучные товары.

Ахуновъ и Магдѣевъ, т/д.
Вяткинъ М. М.
Калижниковъ, О. Н.
Дѣевъ, А. И.
Маріупольскій, Миней и К°.
Носковъ, Я. П.
Клыковъ, Е. А.
Ярковъ, К. С.
Щербакова, А. Н.

Мыловареніе.

Медвѣдчиковъ, И. Ф.
Рекутъ, П. В.

Оборудов. маслод. заводовъ.

Кишпъ, Эйнеръ.
Перес. Упр. Каз. складъ.

Обувь.

Балыковъ, К. В.
Волковы, бр.
Орловъ, Я. В.

Пароходныя конторы.

Т-во Зап.-Сибир. Парох. и Торг.
Коншинъ и Двинаренко, Т-во.
Плотниковъ, М. и С-ья., т/д.

Пиво.

Баевъ, В. П., (складъ).
Ржига.
Чистяковъ.

Писчебум. товары.

Орловъ, Я. В.

Платье готовое.

Балыковъ, К. В.
Баскинъ.
Волковы, бр.
Мезенцевъ, М. П.
Орловъ, Я. В.

Порохъ.

Глизманъ, Л. М.

Посуда и хоз. предметы.

Айтыкина, Н. Н., К-ки.
Ныневъ, В. П.
Орловъ, Я. В.
Русиновъ, И. П.

Скобяной товаръ.

Алексѣевъ, В. Г.
Завязочниковъ, Т. М.
Медвѣдчиковъ, Ф. С.
Носковъ, П. В.

Табачныя издѣлія.

Орловъ, Я. В.
Щербакова, А. Н.

Типографіи.

Волковъ, Н. А., Соборн. пл.
Жмаевъ, Н. А., Пятн. пер.

Фотографіи.

Сухихъ, П. И.
Шпонъ, М.

Хлѣбные товары (зерно).

Айтыкинъ, А. А.
Балыковъ, К. В.
Глизманъ, Л. М.

Чай и сахаръ.

Айтыкинъ, Н. Н.
Собенниковъ и бр. Молчановы, т/д.

Шапки и шляпы.

Балыковъ, К. В.
Волковы, бр.
Машинскій, Н. К.
Мезенцевъ, М. П.
Орловъ, Я. В.

Шорный товаръ.

Завязочниковъ, Т. М.
Лаптевъ, В. П.
Лаптевъ, Н. С.
Янинъ, Н. М.

ТАТАРСКЪ.

Безуѣздный городъ Каинскаго уѣзда Томской губерніи, преобразованный въ 1911 году изъ поселка, образовавшагося при станціи „Татарская“ Сибирской жел. дор., лежитъ на 55° сѣв. шир. и 76° вост. долг. (отъ Гринвича), въ разстояніи 905 верстъ отъ г. Челябинска. Городское управленіе упрощенное. Жителей не менѣе 5000 душъ об. пола, зданій около 500; два православн. храма, одно высшее начальное училище, одна приходская школа (Министерская) и 1 церк.-приходская; имѣется вольно-пожарное общество, коммерческій клубъ; освѣщается городъ керосино-калильными фонарями; улицы немощеныя, тротуары деревянные; легковыхъ извозчиковъ 40, ломовыхъ около 120. Климатическія условія мѣстности непривлекательныя; тѣмъ не менѣе районъ заселяется, т. к. условія веденія сельскаго хозяйства довольно благопріятны; въ районахъ г. Татарска и станціи „Чаны“ дѣйствуютъ болѣе 250 маслодѣльныхъ заводовъ, вырабатывающихъ около 300 тысячъ пудовъ сливочнаго экспортнаго масла. Въ 45 верстахъ отъ Татарска находится лечебный курортъ озера „Карачи“, съ коимъ сообщеніе по жел. дор. Изъ наиболѣе значительныхъ селъ района слѣдуетъ указать: с. Кыштовское на р. Тарѣ, въ 200 верстахъ, село Усть-Тарское на р. Оми въ 45 верстахъ, Камышевское въ 50 верстахъ, с. Спасское на р. Тартасъ въ 75 вер., с. Вознесенское на р. Оми въ 60 вер., с. Казачій Мысъ въ 30 верстахъ. Изъ г. Татарска существуетъ пассажирское и грузовое автомобильное сообщеніе по направленію г. Славгорода, до села „Купино“, черезъ села: Казат-

кулъ, Кулында, Юдино; путь совершается: для пассажировъ 4 часа, грузовое—8 час. **Отъ г. Татарска разрѣшена къ постройкѣ желѣзная дорога до г. Славгорода, и работы были уже начаты весною 1914 года.**

Должностныя лица: Городской староста—В. Н. Кожинъ, его помощникъ—Е. Л. Козьминъ, Завѣдующій полицейской частью—І. М. Чернявскій, Завѣд. Перес. подрайономъ—В. А. Послáвскій, Перес. врачъ—В. С. Становъ, Инструкторъ маслодѣлія—г. Ананьевъ, Лѣсничій—Я. Д. Рогаткинъ, Акцизный чиновникъ—И. С. Усланóвъ, Инспекторъ городскихъ училищъ—И. П. Алмазóвъ, Городской врачъ—Б. В. Елизаровъ, желѣзнодор. врачъ—А. З. Эльяшевъ, ветерин. врачъ—В. П. Соколовъ, Начальникъ почт.-телегр. конторы—В. А. Вальчуковичъ, Мировые судьи: 5 уч.—П. А. Лебедевъ, 7 уч.—Н. Ф. Анфиловъ. Обязанности Нотаріуса исполняетъ Мир. Судья 5 уч., обязанности Судебн. пристава—Завѣд. полиц. частью. **Адвокатура:** Помощн. прис. повѣр.—Н. Г. Векманъ, Частный псвѣренный—В. С. Ильинъ.

Вольнопрактикующіе врачи: Р. М. Маріупольскій и Е. С. Векманъ (зубол. кабинетъ).

Агенты Страховыхъ Обществъ: „Саламандра“, (смотри объявл. вверху текста)—Г. М. Кирилловъ; „Сѣвернаго“—М. Г. Раузинъ; О-ва „Россія“—В. Н. Кожинъ; „Русск. О-ва“—В. С. Малыгинъ; „1-го Россійск.“—И. Г. Лысенко, О-ва „Якорь“—Г. В. Тимофѣевъ.

Торгово-промышленныя предпріятія.

Аптекарскій магазинъ.
Филипповъ, М. В.

Аптека.
Воробьевъ, Я. К.

Бакалейные товары.
Бобылевъ, И. Н.
Бородинъ, Ф.
Бромбергъ, С. М.
Гусевъ, Н. А.
Касперовичъ, І. Л.
Клековкины, бр., А. и Л.
Куницкіе, бр.
Лушниковъ, Г. Н.
Никитинъ, Ф. Ф.
Павловъ, А. П.
Тереховъ, С. В.
Ципесъ, Г. М.
Шайхуллины, бр.
Шпикельманъ, И. М.

Бани.
Кузнецовъ, А. М.

Бѣлье.
Ципесъ, Г. М.

Виноторговля.
Сосновскіе, Н-ки.
Федоровъ, С. М.

Воды искусственныя.
Бойко, И. Ф. (заводъ).
Маріупольскій, М.
Сосновскіе, Н-ки.
Чистяковъ, С. Ф.

Галантерейные товары.
Бородинъ, Ф. И.
Касперовичъ, І. А.
Клековкины, бр.
Сосновскіе, Н-ки.
Ципесъ, Г. М.

Гастрономическіе товары.
Гусевъ, Н. А.
Сосновскіе, Н-ки.
Ципесъ, Г. М.
Шайхуллины, бр.

Гостиницы.
Гусевъ, Н. А.
Парметъ, С. Л.
Тереховъ, Н. И.

Желѣзо-скобяные товары.
Бородинъ, Ф. И.
Касперовичъ, І. А.
Крайновы, бр.
Лушниковъ, Г. Н.
Сосновскіе, Н-ки.

Тереховъ, С. Б.
Ципесъ, Д. М.

Жировые продукты.

Барановскій, И. Ф.
Барашъ, Ф. Ф.
Маріупольскій, А. Г.

Земледѣльческ. машины и орудія.

Андріансъ Платъ и К°, Представ. Г. М. Ципесъ.
Казенн. сельско-хоз. складъ.
Лысенко, И. Г.
Макъ-Кормикъ, Представ. И. Г. Лысенко.
Малыгинъ, В. С.
Осборнъ, Представ. П. А. Присѣдскій.
Плано, Представ. С. Ф. Прадекъ.
Прадеръ, С. М.
Присѣдскіе, Междунар. К°, жатв. маш.
Рандрупъ, С. Х.
Сибирская К°.
Столль, К° и Т-во, Представит. В. С. Смирновъ.
Т-во „Работникъ", Представитель А. К. Семиненко.
Ципесъ, Г. М.

Золотыя и серебрян. вещи.

Бородинъ, Ф. И.
Петровъ, И. Г.
Ципесъ, Г. М.

Каменный уголь.

Бородинъ, Ф. И.

Керосинъ и нефтян. продукты.

Нобель, бр., Т-во. См. объявл. впереди текста.

Кирпичные заводы.

Гусевъ, Н. А. и Матвѣевъ, Г. Л.
Кишекъ, И. З.
Матвѣевъ, Г. Л.
Малыгинъ, В. С.

Кожевенные товары.

Алферовъ.
Бородинъ, Ф. П.
Друсъ, І. М.
Захаровъ.
Поповъ, К. П.
Хаулины, бр.
Хаулинъ, М.
Ципесъ, Г. М.
Юриковъ.

Колбасныя заведенія.

Маляръ.
Мизенинъ, П. П.
Поваровъ.
Шульцъ, Л. Ю.

Колоніальные товары.

Гусевъ, Н. А.
Сосновскіе, Н-ки.
Ципесъ, Г. М.
Шуйхуллины, бр.

Конф. и пряничн. заведенія.

Мертвищевъ, В. М.
Шпикельманъ, И. М.
Юдалевичъ.

Книжныя торговли.

Бородинъ, Ф. И.

Краски, лаки и олифа.

Бородинъ, Ф. И.
Касперовичъ, І. А.
Сосновскіе, Н-ки.
Тереховъ, С. В.
Ципесъ, Д. М.

Кредитныя учрежденія.

Татарское ссудо-сберегательное Т-во.

Кузнечныя мастерскія.

Бернштейнъ, М. Д.
Зазулинъ, Е.
Желтовы, бр.

Лѣсные склады.

Казенное лѣсничество.
Лушниковъ и Маругинъ.
Мельниковъ, Н. Ф.
Сел.-хоз. скл. Перес. Управленія.

Мануфактурн. товары.

Касперовичъ, Г. А.
Клековкины, бр.
Куницкіе, бр.
Лушниковъ, Г. Н.
Машинскій, Н. Н. (опт. складъ).
Савбяновъ.
Сосновскіе, Н-ки.
Ципесъ, Г. М.
Шанина, М. А. (опт. складъ).

Маслобойные заводы.

Желтовы, бр.

Масло сливочное (покупка).

Крюгеръ и Матвѣевъ.
Маріупольскій и Рубановичъ.

Милиндеръ, К. А.
Моренковъ, И. А.
Лундъ и Петерсонъ.
Петерсонъ, Л.
Рандрупъ, С. Х.
Сибирская К°.
Ципесъ, Д. М.

Мебель.

Бородинъ, Ф. И.

Мельницы вальцовыя.

Першковъ, Н. И.
Продеръ, С. Ф.

Молочныя фермы.

Куницкіе, бр.
Погины, бр., Т-во (дер. Камбаръ).

Москательные товары.

Бородинъ, Ф. И.
Касперовичъ, І. А.
Сосновскіе, Н-ки.
Тереховъ, С. В.
Ципесъ, Д. М.

Мучные товары.

Желтовы, бр.
Красноусовъ, И. С.
Кузнецовъ.
Матвѣевъ, Г. Л.
Ципесъ, Г. М.
Шайхуллины, бр.

Мыловаренные заводы.

Козьминъ, Е. Л.
Машковъ, Я. Л.
К° служащихъ М. А. Шаниной.

Мѣховые товары.

Касперовичъ, І. А.
Сосновскіе, Н-ки.

Мясныя торговли.

Бобылевъ, И. Н.
Бойко, И. Ф.
Бойченко, М.
Донсковъ, В. С.
Каменецкій, М. П.
Мошкаревъ, И. Е.
Мезинивъ, П. П.
Поддымниковъ, А. К.
Черняевъ, М.

Обои.

Бородинъ, Ф. И.
Друсъ, І. М.
Раузинъ, М. Г.
Ципесъ, Д. М.

Обувь и дорожн. вещи.

Алферовъ, Ф. А.
Бородинъ, Ф. И.
Друсъ, І. М.
Касперовичъ, І. А.
Попковъ, К. Н.
Сосновскіе, Н-ки.
Тереховъ, С. В.
Хаулины бр.
Ципесъ, Г. М.
Юриковъ.

Парикмахерскія.

Гольшмитъ, Г. М.
Осиповъ, Г. М.

Переплетная.

Терентьевъ, М.

Пивныя торговли.

Бойко (завода Крюг.).
Крюгеръ, Р. И.
Маріупольскій, М.
Сосновскіе, Н-ки.
Чистяковъ, С. Ф.

Писчеб. и канцел. товары.

Бородинъ, Ф. И.

Платье готовое.

„Конкуренція". магазинъ.
Сосновскіе, Н-ки.
Ципесъ, Г. М.

Порохъ и охотничьи принадл.

Бородинъ, Ф. И.
Касперовичъ, І. А.
Сосновскіе, Н-ки.
Тереховъ, С. В.

Портные.

Половинкинъ, В. И.
Хаулинъ, И.

Посуда и хозяйств. принадл.

Раузинъ, М. Г.

Прачешная.

Бернштейнъ, М. Д.

Пряничныя заведенія.

Винокуровъ, С.
Горныхъ, С. М.
Мертвищевъ, В. М.
Шпикельманъ, И. М.

Рестораны.

Гусевъ, Н. А.
Лебедевъ, И. Ф.

Рыбная торговля.

Вятскій, Шкодъ и Заикинъ.

Сапожныя мастерскія.

Власовъ.
Захаровъ.
Ишаловъ, А. В.

Стекло оконное.

Бородинъ, Ф. И.

Столярная мастерская.

Чепкасовъ, И. Д.

Типографія.

Терентьевъ, М.

Фотографія.

Козьменко, И. И.

Фруктовая торговля.

Гусевъ, Н. А.
Никитинъ, Ф. Ф.
Шайхуллины, бр.

Хлѣбъ въ зернѣ (покупка).

Алчедавскій, С. Р.
Барашъ, Ф. Ф.
Желтовы, бр.
Красноусовъ, И. С.
Кузнецовъ, С. Е.
Кузнецовъ, С. Е.
Матвѣевъ, Г. Л.
Мыринъ, Н. И.
Першковъ, Н. И.

Часовыя мастерскія.

Петровъ, И. Г.
Сухошвили, И. З.

Часы.

Бородинъ, Ф. И.
Петровъ, И. Г.
Цинесъ, Г. М.

Швейныя машины.

Зингеръ, К°.
Рандрупъ, С. Х.

Шорныя мастерскія.

Фисюръ, А.
Широковъ.

Щепные товары.

Груздевъ, Д. Н.
Тереховъ, Н. И.

ТАШКЕНТЪ.

Областной городъ Сыръ-Дарьинской области, расположенный подъ 41° сѣв. шир. и 39° вост. долг., на высотѣ 1400 футовъ надъ уровнемъ моря, на линіи Ташкентской жел. дор., занимаетъ площадь въ 176 квадр. верстъ и представляетъ собою административный центръ всего Туркестана, какъ резиденція Туркестанскаго Генералъ-Губернатора и пунктъ, гдѣ сосредоточены всѣ учрежденія Управленій Генералъ-Губернаторства и Области. Такое положеніе Ташкента дѣлаетъ его, какъ-бы, столицею края, что и отражается, конечно, неминуемо на всѣхъ условіяхъ и характерѣ мѣстной жизни, очень оживленной, даже шумной, но и не дешевой!.. Ташкентомъ Россія владѣетъ съ 15 іюня 1865 г., когда городъ былъ взятъ горстью русскихъ подъ начальствомъ генерала М. Г. Черняева, домикъ котораго сохранился еще до сихъ поръ, служа памятникомъ основанія русской половины Ташкента (въ этомъ домикѣ и жилъ первый русскій губернаторъ Ташкента). Но, собственно говоря, городъ сталъ застраиваться и разростаться съ 1867 г., когда прибылъ К. П. фонъ-Кауфманъ,

назначенный сюда Генералъ-Губернаторомъ. Въ настоящее время, спустя 48 лѣтъ, Ташкентъ страшно развился, расширился, не только принялъ красивый видъ, но претендуетъ даже на нѣкоторое благоустройство. Въ настоящее время въ немъ, считая и туземную часть, насчитывается не менѣе 270 тысячи жителей, изъ коихъ на долю русскаго или европейскаго населенія приходится около 70 человѣкъ (очень много военныхъ), а остальное составляютъ туземцы и азіаты самыхъ разнообразныхъ племенъ и національностей. Городъ хорошо распланированъ, улицы широкія и шоссированныя, вдоль тротуаровъ проведены арыки (каналы) и обсажены различными деревьями: пирамидальные тополя, бѣлая акація, тутовое дерево, туя, чинаръ, миндальное дерево, карагачъ, дикій абрикосъ, грецкій орѣхъ, перцовое дерево и пр. Весною, когда вся эта зелень расцвѣтаетъ, городъ оставляетъ положительно чарующее впечатлѣніе; но

Зимъ здѣсь страшныя жары, а дожди очень рѣдки (они бываютъ только зимою). Большая часть домовъ одноэтажные, между коими есть довольно красивые и многіе съ садиками. Церквей православныхъ 5 и 4 домовыхъ, мечетей 349, двѣ синагоги, костелъ, лютеранская кирка и церковь армяно-грегоріанская. Учебныя заведенія слѣдующія: открывается юнкерское пѣхотное училище, кадетскій корпусъ, реальное училище, 4 гимназіи—1 мужская и 3 женскихъ, коммерческое училище, желѣзнодорожное техническое, сельско-хозяйственное и гидро-техническое училище, ремесленное, учительская семинарія, Маріинское училище, нѣсколько городскихъ и приходскихъ училищъ и частныхъ учебныхъ заведеній, въ томъ числѣ частн. женск. гимназія О. П. Михайловской; всѣхъ учебныхъ заведеній болѣе тридцати, не считая мусульманскихъ медрессе, мектабе и др.; всѣхъ учащихся около 22000 человѣкъ. Въ городѣ три собранія: общественное, коммерческое и военное, два театра—зимній и лѣтній, три кинематографа, нѣсколько приличныхъ гостиницъ и ресторановъ, горядочные извозчики, есть трамвай, телефонная сѣть; освѣщеніе смѣшанное: керосино-калильное и электрическое. Лечебныхъ заведеній около пятнадцати, считая и частныя: пять больницъ, пять амбулаторій, лечебницы и пр. (въ томъ числѣ лепрозорій для прокаженныхъ и ветеринарная лечебница). Въ городѣ, какъ уже сказано, много зелени—два парка: Константиновскій въ (центрѣ русской части города) и Александровскій, городской садъ, паркъ обсерваторіи, сады при дворцахъ Великаго князя и Генералъ-Губернатора, масса скверовъ и т. д. Изъ функціонирующихъ въ Ташкентѣ благотворительныхъ, ученыхъ и иныхъ обществъ можемъ назвать слѣдующія: Туркестанское благотворительное, затѣмъ О-ва: „Маякъ“, „Помощь“, Драматич. О-во „Волна“, Сельско-хозяйственное, Поощренія коннозаводства, Медицинское, Охотничье. Отдѣленія О-въ: „Востоковѣдѣнія“, Географическаго, Техническаго; О-во естествоиспытателей и врачей; Туркест. археологическій кружокъ, Педагогическій кружокъ, Шахматный кружокъ, Пушкинское О-во устройства чтеній и др. Имѣются въ городѣ: обсерваторія, публичная библіотека съ довольно богатымъ музеемъ; есть библіотеки при собраніяхъ и частная. Не очень давно открыта частная музыкальная школа К. Н. Стефановича (Воронцовск. пр., 9). Въ Ташкентѣ нѣсколько памятниковъ: „Черняевскій домикъ“, „памятникъ Славы“, памятникъ Братской могилы у Камеланскихъ воротъ, памятникъ завоеванія Туркестана въ городскомъ саду, памятникъ на первоначальной могилѣ генерала Кауфмана въ Константиновскомъ скверѣ (прахъ К. П. Кауфмана позднѣе перенесенъ въ Спасо-Преображенскій соборъ), памятникъ подполк. Обуху, убитому при взятіи Ташкента, бюсты Черняева и Скобелева въ великокняжескомъ саду; наконецъ, 4 мая 1913 г. состоялось торжество открытія новаго памятника первому Турке-

станскому Генералъ-Губернатору К. П. Кауфману, который много поработалъ на пользу края; памятникъ сооруженъ въ Константиновскомъ скверѣ, на пересѣченіи Кауфманскаго пр. и Московской ул., по проекту художника-скульптора Н. Г. Шлейфера, состоящаго нынѣ Россійскимъ консуломъ въ г. Кампаніи (Италія). Кромѣ этихъ памятниковъ, есть нѣсколько довольно древнихъ историческихъ памятниковъ въ туземной части города, какъ-то: мечеть Хозретъ-Имамъ, медрессе Баракъ-хана, Ходжи-Ахраръ-Валя, Батырь-мечеть и мн. друг. Изъ принадлежащихъ городу чисто хозяйственныхъ сооруженій нельзя обойти молчаніемъ прекрасно оборудованное зданіе скотобойни, гдѣ ежегодно убивается около 400 тысячъ головъ крупнаго и мелкаго скота.

Возбуждены вопросы объ открытіи въ Ташкентѣ: 1) средняго Политехникума, предполагая преобразовать или Коммерческое или Ремесленное училище, и 2) средняго сельско-хозяйственнаго училища.

Изъ періодическихъ изданій выходятъ слѣдующія: „Туркестанскій Курьеръ“; „Туркестанскія Вѣдомости“, „Туркестанская Военная Газета“, „Туркестанъ“, „Кара-Куртъ“ (юморист.), туземная газета „Туркестанъ Вилаятинъ Газета“, журналы: „Туркест. Сельское Хозяйство“.

Торговые обороты Ташкента достигаютъ 69 милліоновъ рублей. Въ городѣ введено Городовое положеніе 1870 года. Изъ числа дачныхъ мѣстностей, которыми пользуется городское населеніе, назовемъ: Чиганъ (ущелье), гдѣ устроена санаторія для чиновъ гарнизона, село Троицкое (лагерь), с. Никольское и дачныя мѣста при станціи Кауфманская келха. Наибольшими симпатіями пользуется Чиганское ущелье, находящееся въ 86 верстахъ отъ Ташкента (по очень живописной дорогѣ), гдѣ въ лѣтнее время бываетъ ежедневно базаръ и можно имѣть кумысъ. Окрестности Ташкента богаты дичью, въ арыкахъ водится рыба, такъ что любители охоты и рыбной ловли всегда найдутъ себѣ достаточное развлеченіе и отдыхъ.

Помѣщаемъ здѣсь адреса нѣкоторыхъ учрежденій, больницъ, учебныхъ заведеній, банковъ, врачей и пр.—Сыръ-Дарьинское Областное Правленіе, Романовск. ул., казен. д. Сыръ-Дарьинскій Областной Статистическій Комитетъ, зданіе Областн. Правленія. Управленіе города Ташкента, Обуховск. ул., д. 2—9. Полицейское Управленіе русской части, Шахризябск. ул. Полицейское управленіе туземной части. Ташкентская тюрьма, Московская ул. Ташкентскій Окружный Судъ, Куропаткинская ул. Ташкентское Областное Казначейство, Хивинск. ул., д. 14. Ташкентское отдѣленіе Государственнаго Банка, Николаевская ул., противъ Константин. сквера. Управленіе акцизными сборами I округа, Воронц. пр., д. 45. Ташкентская почтово-телеграфная контора I класса, Пушкинская д. Никитиной. Старо-Ташкентская почтово-телеграфная контора 6 класса, Стар. Ташкентъ, махал. Ходжа-Маликъ. Юнкерское пѣхотное училище—Садовая, д. Вадьяева. Ташкентскій Наслѣдника Цесаревича кадетскій корпусъ, Кладбищенск, ул., каз. д. Мужская гимназія, Кауфманск. скверъ, каз. д. Реальное училище, уг. Махрамск. и Константиновск. ул., д. 1. Женская гимназія, Кауфманскій скверъ. 2 женская гимназія, Константиновская ул. Коммерческое училище, Куропаткинская ул. Учительская Семинарія, ул. Петроградской и Лосковской ул., д. 48. Техническое жел.-дор. училище имени Наслѣдника Цесаревича Алексѣя Николаевича, уг. Лахтинск. и Ассакинск. ул, Маріинское училище Хивинская ул., д. 4. Ремесленное Училище, Гоголевская, 64. Дирекція народныхъ училищъ Сыръ-Дарьинской области, Пушкинская ул. Ташкентское городское 4-хъ классное училище, Константиновск. ул., д. 3. Женская гимназія О. П. Михайловской, Гоголевская ул., д. 22. Женская школа и прогимназія Л. Ѳ.

Гориздро. Частное учебное заведеніе Э. А. Золотовой, Гоголевская ул., д. 22. Частная школа Цабель, Романовск. ул., д. 14. Частная школа М. С. Левковичъ, Старо-Гостиная ул., д. 32. **Начальныя училища:** Мужскія: 1-е Ташкентское 2-хъ классное, Хивинск. ул. 2-е Ташкентское 2-хъ-классное, Старо Госпитальная, д. 50. Ташкентское Гоголевское, Газетный пер., д. 3. Женскія: Ташкентское 2-хъ-классное, Старо-Госпит., д. 50. 1-е Ташкентское—Пушкинское, Пушкинская ул., д. 13. 2-е Ташкенское, Самаркандская ул., д. 15. 3-е Ташкентское Старо-Госпитальная ул., д. 48—46. Ташкентское Городское Общественное Управл., Городская Управа, уг. Романовской и Воронцовской ул., д. 26. Ташкентская городская больница, Жуковская ул., городск. домъ. 1-я мужская туземная амбулаторія, Мах. Каръ-Ягды. 2-я женская туземная амбулаторія, мах. Гишъ-Мечеть. 3-я женская туземная амбулаторія, мах. Альзамаръ Шарчи. Ташкентское отдѣленіе Волжско-Камскаго Коммерческаго Банка, Пушкинск., д. 4. Ташкентское. Отдѣленіе Русско-Азіатскаго Банка, Кауфманскій пр., пассажъ Арифъ-Ходжи-Полтавскій Земельный Банкъ. Главное Агентство Лахтинская, 17, тел. 598. Ташкентское О-во Взаимнаго Кредита, Пушкинская ул., д. 14, тел. 460. Ташкентское Вольно-Экономическое О-во, Московскій пр., каз. д.

Врачи и лечебныя заведенія: В. І. Альперовичъ—(женск. и акуш. бол.)—уголъ Кауфманской и Гоголевск., № 48, д. Успенской, тел. 284. А. А. Блюмъ (вн., венер., сиф., кожн. бол.)—Куропаткинск., № 52, тел. 631. Д. Н. Бодровъ (внутр., жен., акуш. бол.)—Кауфманская, 49, тел. 550. И. В. Введенскій внутр. и хирург.)—въ 1-й частной лечебн. М. Н. Гершунъ (жен., дѣт., внутр. бол.)—Роман. ул., д. № 57, тел. № 766. Д. Е. Евстифѣевъ (кожн., венер., мочеп., сиф.)—Самаркандск., 12, тел. 471. Д. И. Едвабная—Уратюбинская ул., д. № 36. Алимджанбаевъ (зубн.). Б. Л. Зайдель—Долинская ул., с. д., № 14. М. Календарева (зубн.)—Гоголевская ул., прот. Клуба, тел. № 500. А. Г. Конаховъ (вн. и дѣтскія)—въ 1-й частн. лечебницѣ. Н. Я. Кремковъ дѣтск., внутр., кожн.)—тамъ-же. В. И. Лысенко (дѣтск. бол.)—Гоголевская, № 4, тел. № 706. Б. К. Малковичъ-Сутоцкій (венер., мочеп., сиф.)—Ура-Тюбинская, № 36. Д. Б. Магнетщтейнъ (зубн.)—уг. Романовск. и Ура-Тюбинск ул. А. Н. Предтеченская (акуш., женскія и род. пріоть)—Обуховская, 33, тел. 276. К. О. Рейнгардъ (кож., мочеп., венер., сиф.)—Ура-Тюбинская, д. 45, тел. 485. М. Ридникъ (зубн.)—Зерабулакская, № 24. С. И. Топаловъ (внутр., нервн., душевн.)—въ 1-й частной лечебницѣ. А. З. Хавина (зубн.)—Московская, 35. Е. А. Штейнъ, жен.-врачъ (женск., внут., дѣтск.)—Московская, 48, тел. 798. Амбулаторія О-ва естествоиспыт. и врачей, при Городской Аптекѣ—Романовская улица (пріемы отъ 8 ч. утра до 7 ч. веч., плата 40 коп.). Больница врачей—М. И. и С. И. Слонимъ (Рентген. каб., леч. кожн. и вол. экз., парша, кож., ракъ, нервн., подагра). Лечебницы—П. Х. Розенбергъ (зубн.)—Ирджарская ул. Первая частная лечебница—уг. Махрамской и Зерабулакской ул. О-ва покровительства животнымъ—уг. Самарк. и Старогоспит., тел. 382.

Должностныя лица: Туркестанскій Генералъ-Губернаторъ—вакансія, Помощникъ Генералъ-Губернатора — Генер.-Лейт. В. Е. Флугъ, Управляющій Канцеляріей Генералъ-Губернатора—Н. В. Ефремовъ, Помощникъ его—А. А. Семеновъ; состоящіе при Генералъ-Губернаторѣ: переводчики—Б. М. Г. Илькинъ, и С. Д. Асфендіаровъ, старшіе чиновники для порученій—А. К. Миллеръ и А. И. Радзѣевскій техники: гражд. инж.—И. Р. Саковичъ, по строительной части—гражд. инж. Г. М. Сваричевскій, по дорожной части—воен. инж. Н. А. Гиршфельдъ; по дипломат. части—А. Р. Барановскій,

Окружный инжен. Турк. горн. округа—горн. инж. Г. Б. Леоновъ, Помощники его: горн. инж. Б. Я. Корольковъ и Н. В. Кожевниковъ. Совѣтъ Ген.-Губ.: Непр. членъ отъ мин. фин.—А. А. Фрей, Секретарь—С. П. Лейбинъ; Окружный воен.-сан. инсп.—Д. И. Ребчевскій, Помощникъ его—Д. Н. Даниловъ, Окружный окулистъ—докт. мед. В. С. Дѣловъ, Окружн. воен.-вет. инсп.—Н. Н. Никифоровъ.

Военный Губернаторъ Сыръ-Дарьинской области—ген.-лейт. Александръ Семеновичъ Галкинъ, Помощникъ губернатора Ген.-майоръ С. А. Геппенеръ, Областн. инжен.—полк. Н. И. Габбинъ, Областной архитекторъ— подполк. Р. И. Зарако-Зараковскій, Завѣдывающій ирригаціей—Ю. Ф. Бончъ-Осмоловскій, Областной врачъ—И. Х. Завадовскій, Областной ветеринарный инспекторъ—С. С. Здзеницкій, Старшій землемѣръ—П. А. Шелешковъ, Областной фабричн. инспекторъ—инж.-мех. М. А. Мельниковъ, Чиновникъ по сельско-хоз. и оброч. частямъ—Н. Н. Александровъ, Лѣсной ревизоръ—Г. Ф. Прейсъ, Начальникъ Управленія Земледѣлія и Госуд. имущ. Турк. края—А. А. Татищевъ, Старш. чиновн. по ирригаціи—инж. пут. сообщ. М. П. Псаревъ, Младш. чиновн. по ирригаціи—горн. инж. А. А. Матисенъ, Чиновникъ по лѣсной части—учен. лѣсов. Л. А. Мустафинъ, Чин. по сельско-хоз. и оброч. частямъ—агр. С. В. Понятовскій, Старшій топографъ—Я. Я. Гопперъ, Завѣд. госуд. имущ. въ уѣздахъ края—П. В. Гаврилица, Горный инженеръ—С. А. Соколовскій, Завѣдывающій опытной сел.-хоз. станціей—Р. Р. Шредеръ, Старш. спец. по хлопководству—г. Студеновъ, Завѣдывающій лабораторіей—учен. агрон. И. К. Негодновъ, Младш. инструкт. по хлопководству—А. С. Суетенко, Завѣдывающій казен. складомъ землед. машинъ и орудій—А. В. Дынинъ, Управляющій Ташкентск. сельско-хозяйств. гидро-техническ. школой—А. Э. Михалевскій, Завѣдыв. опытнымъ полемъ въ Голодной Степи—агр. М. М. Бушуевъ, Младшій инструкторъ по хлопководству—В. А. Риттихъ, Завѣдыв. опытн. полемъ въ г. Андижанѣ—агр. А. Я. Мухинъ, Младшій инструкторъ по хлопководству—И. Г. Ермаковъ, Завѣдыв. каналомъ Императора Николая I—Н. Н. Богдановъ, Производитель работъ по орошенію Голодной Степи—инж. пут. сооб. А. І. Курсишъ, Помощникъ его—инж. пут. сооб. И. А. Макашевъ, Начальникъ изыскательн. ирригац. партіи въ Голодной Степи—инж. пут. сооб. В. А. Семеновъ, Завѣд. переселенческимъ дѣломъ Сыръ-Дар. раіона—А. М. Сахаровъ, Секретарь—Г. И. Голубевъ, Зав. статист. работ.—С. П. Рыловъ, Зав. техн. частью Топогр. отдѣла—Ф. П. Важинъ и И. А. Картель, Зав. Гидротехн. отдѣл.—инж. гидрот. Е. А. Смирновъ, Завѣд. Агрон. отдѣломъ—агр. Титасъ, Завѣд. Ташкентско-Перовско-Казалинскимъ пересел. подрайономъ—В. В. Герасимовъ, Зав. Ташк. пер. пункт.—врачъ В. А. Юргелисъ, Управляющій Турк. Контр. палатой—П. Н. Кулабухов, Секретари палаты:—А. Т. Кирѣевъ и А. Г. Афанасьевъ Начальникъ Турк. Почт.-Телегр. округа—Н. С. Даниловъ, Главн. инж.-электр.—В. В. Горшковъ, старшій инж.-электр.—Ц. Ю. Этрукъ, Начальникъ XII отдѣла перев. почтъ по жел. дор.—А. А. Веселицкій, Помощникъ его—В. С. Тхоржевскій, Нач. Таш. жел.-дор. почт. отдѣл.—В. Н. Брызгаловъ, Уѣздный Начальникъ—Полк. Н. Н. Караульщиковъ, Помощн. его—Подполк. Ф. П. Вынежневъ, Секретарь Уѣздн. Упр.—А. М. Дубенко, Уѣздный врачъ—Н. Ф. Войцеховскій, Уѣздн. ветер. врачъ—А. Е. Скворцовъ, Уѣздный Землемѣръ—В. Р. Крощковъ, Податной Инспекторъ—М. А. Рухалисъ, Зав. Госуд. Имущ. уѣзда—И. П. Масловскій, Уѣздный Лѣсничій—П. И. Кова-

левъ, Участк. врачи: А. П. Орловъ, В. К. Косцюкевичъ, Н. Н. Амелинъ и женщ.-врачъ Б. З. Абдурахманова.

Управленіе города Ташкента. Начальникъ города—полковникъ А. І. Завитневичъ, Помощникъ его—В. С. Стрѣченевскій, Полиціймейстеръ русской части—С. О. Кочанъ, Секретарь полицейск. управл.—В. О. Баккей, Пунктов. ветер. врачи: 1 уч.—Г. Г. Бѣльскій и 2 уч.—С. С. Симоновичъ, Полиц. туз. части—Н. Е. Колесниковъ, Секретарь полиц. управл.—Ю. О. фонъ-Трентовіусъ.

Ташкентское городское общественное управленіе. Городской голова—Н. Г. Маллицкій, Замѣститель город. головы—А. В. Букраба, Город. секретарь—Л. И. Бродскій, Бухгалтеръ—Д. И. Асмоловъ, Городской архитекторъ—К. Н. Тильтинъ, Городской инженеръ—Н. А. Александровъ, Городской землемѣръ—Э. Э. Моргенротъ, Завѣд. городской телефонной сѣтью—И. И. Ланге, Городской санитарный врачъ—Б. К. Мельковичъ Сутоцкій, Завѣд. городск. ирригаціей.—Ш. М. Магомедкуловъ, Завѣд. городскимъ освѣщеніемъ—В. Ф. Карташевскій, Город. юрисконсультъ—прис. пов. Д. Д. Галенкинъ, Переводчикъ думы и управы—Г. Ф. Абрашитовъ, Врачи город. амбулат. туземной части г. Ташкента—А. Л. Шварцъ, М. Д. Стекольниковъ, Женщ.-врачи: М. В. Гоби, А. А. Еремина, М. И. Шмитова, М. Д. Боголюбова, Главный врачъ гор. больницы—А. И. Лавановъ, Старш. врачъ—Д. Магнетшейнъ, Ординаторы—М. И. Слонимъ, Б. Л. Зайдель, Смотритель больницы—Н. В. Миловановъ, Управляющій гор. аптекой—К. Б. Бетгеръ, Ветеринарные врачи гор. Ташкента—И. М. Ковалевскій, Завѣд. бойней—К. Е. Сорокинъ, Торговый смотритель—В. Б. Пичугинъ, Начальникъ Ташк. Отдѣл. Жанд. Полиціи Упр. Ташк. жел. д.—ротм. И. П. Кюстеръ, Управляющій Турк. Каз. Пал. С. А. Ипатовъ, Помощникъ его—Ф. М. Женжуристъ, Секретарь—П. А. Ляшевскій, Податные инспектора: П. Г. Тимофеевъ, К. П. Сергѣевъ, А. М. Оракуловъ, и А. А. Новиковъ, Областной казначей—Я. В. Новицкій, Старшій бухгалтеръ—А. О. Бутовичъ, Старшій кассиръ—В. А. Платоновъ, Управляющій Отд. Госуд. Банка—Г. П. Салеманъ, Контролеръ—М. Г. Ширяевъ, Бухгалтеръ—М. М. Дмитріевъ, Управляющій Акц. сбор. Турк. края—А. В. Бордоносъ, Старшіе ревизоры: Е. П. Левитскій, и П. Н. Даниловъ, Секретарь—А. А. Калашниковъ, Окружный надзиратель 1 округа—Л. В. Троицкій, Главный инспекторъ училищъ—А. А. Соловьевъ, Секретарь—Е. В. Васиневскій, Директоръ мужской гимназіи—Е. А. Вознесенскій, Директоръ коммерческаго училища—В. Н. Дунинъ-Барковскій, Директоръ реальнаго училища—В. Захаровъ, Инспекторъ—А. П. Ростковскій, Директоръ женск. гимн.—М. Ѳ. Дьяковъ, Директоръ учит. семинаріи—Н. П. Остроумовъ, Директоръ народныхъ училищъ—С. М. Граменицкій, Инспекторъ ремеслен. училища—Е. А. Александровичъ, Учитель-инспекторъ Перв. Ташк. гор. 4-кл. училища—А. З. Стайновскій, Учитель-инспекторъ 2-го гор. 4-кл. учил.—И. И. Скорбачевъ, Завѣд. жел.-дор. учил.—А. П. Ивановъ, Старшій предсѣдатель Ташк. Суд. палаты—А. А. Чебышевъ. Предсѣдатель департ.—А. Н. Кушакевичъ, Секретари палаты—П. А. Куклинъ и К. Р. Доманскій, Присяжный переводчикъ—Г. Г. Шамсуддиновъ, Судебный приставъ палаты—П. В. Земляной, Прокуроръ палаты—Н. И. Ненарокомовъ, Секретарь прокурора пал.—А. П. Ивановъ, Ташк. окружн. судъ Предсѣдатель—М. А. Плавскій, Товарищъ предсѣдателя—В. В. Кондратовичъ, Старш. нотаріусъ—С. Ѳ. Свидерскій, Секретари окружн. суда:—Е. А. Ниловъ и

И. П. Милоховъ, Прокуроръ суда—Б. Ю. Рахальскій, Секретарь прокур.—И. Н. Васильевъ, Судебн. слѣд. по особо-важн. дѣламъ—Е. А. Стати.

Мировые судьи Ташкентскаго уѣзда: 1 уч.—Ник. Сем. Гнѣдовскій, 2 уч.—М. П. Шелдуковъ, 3 уч.—Бор. Сер. Ивановъ, 4 уч.—Георг. Ив. Оранскій, 5 уч.—Дмит. Павл. Егоровъ, 6 уч.—Эмм. Ферд. Блехъ, 7 уч.—Кон. Мих. Николѣскій, 8 уч.—Стан. Іосиф. Глусскій, 9 уч.—А-ндр. А-ндр. Барковскій, 10 уч.—А-ндр. Іоак. Андреевскій.

Судебные пристава: 1 уч.—А. П. Ивановъ, 2 уч.—В. Ф. Томашевскій, 3 уч.—В. К. Шверинъ, 4 уч.—А. С. Бѣлоусовъ.

Нотаріусы: С. Е. Гнѣдовскій, И. Ф. Касперовичъ и гр. Г. Ф. Ламздорфъ.

Адвокатура: Присяжн. Повѣр.: Фед. Иван. Агапьевъ, Никол. Конст. Будыка, Мих. Ив. Буковскій, Дм. Дм. Галенкинъ, Левъ Михайлов. Герценштейнъ, Ив. Генр. Глиндеманъ, Ник. Ив. Закаменный, Пав. Пав. Ивановъ, Г. Д. Кржижевскій, Ив. Алдр. Марковъ, Ив. Кир. Опоковъ, Н. И. Розановъ, Г. С. Рязановъ, Гр. Сем. Рейсеръ, Мих. Мих. Федоровскій, Инн. Влад. Худашъ, Никан. Степ. Черданцевъ. Помощн. прис. повѣр.: И. Ѳ. Абрамовъ, І. І. Авшарянцъ, А. Д. Арсеньевъ, С. М. Карповъ, В. К. Костко, Е. З. Лозинскій, Л. А. Маевскій, А. Г. Малиновскій, В. В. Парадоксовъ, И. В. Чарковскій и Л. Х. Шерманъ. Частный повѣр. Зотикъ Яковл. Бувалко.

Торгово-промышленныя предпріятія.

Автомобили.

Амвросіади, Т. Н. Гаражъ, Тел. 557.
„Бенцъ". Единств. пред-ль для Туркест. края—Т-во „Проводникъ", Уг. Кауфм. и Роман., д. Ар. Ходжи.
Игнатенко, А. Г. Гаражъ, тел. 806.
Керберъ, К. А. („Студебекеръ").
„Самолетъ". Гаражъ. Обсерват., 4.

Азіатскіе товары.

Абдулмаликовъ, Т. Х., Романовск. ул.
Абдулмаликовъ, Вали Х., Базарн. рядъ.
Ахметбабаевъ, А., Туземн. ч., базаръ.
Вахитовъ, А. С., Туземн. часть.
Закирбаевъ, Ю. М., тоже.
Мусина, Ш. М. Н-ки, Воскрес. баз.
Мухамедовъ, Т. И., Туземн. часть.
Рашитовъ, Т. К. А. „
Салимсаковъ, М. И. „
Салихбаевъ, Н. М., Шелков. баз.
Ходжимовъ, М. Х. „
Ходжіевъ, М. З. „
Шакирджановъ, З. „
Шаляходжаевъ, А. Р. Х. „
Яушевы, бр., т|д., Ирджарск. ул.

Аптекарскіе товары.

Бекъ-Назаровъ, И., Кауфм. пр.
Военно-Экономич. О-во, Московск., 52.
„Гигіена", Романовск. ул.
Захарченко, М. Т., тоже, 28.
Капланъ, Ф. и С-ья, т|д., Пушк. с. д., тел. 139.
Кацманъ, М. Б., Романовская, 59.
Киршъ, И. Е., Махаля Хадра.
Кобыльницкій, Г. П., Махр., тел. 733.
„Ново - Московскій", Г. С. Сомова, Москов. 10.
Поповой, А. А., Кауфманск. пр.
Розенель, И. С., Ирджарская ул., тел. 707.
Рубинштейнъ, А. Г., уг. Ирдж. и Махр. ул.
„Самопомощь", О-во Потребителей.
„Петроградское", уг. Роман. и Петроградской ул.
„Средне-Азіатск. Аптек. Т-во", Кауфманская ул.
Сойферъ, Д. С., Кауфман., 8, тел. 323.
„Т-во Фармацевтовъ" (Рабиновичъ и Ридникъ), Кауфманская ул.
„Центральн. магаз.", Романовск. ул.
Ша-Салиховъ, Ш., Воскрес., 118.

Аптеки.

Городская, Романовск. ул., гор. домъ.
Капланъ, Ф. и С-ья, т|д., въ Туземн. ч.
„Куйлюкская" (Ю. Б. Марголинъ), Куйлюкская ул.
„Маріинская", Маріин. ул., тел. 754.
„Махрамская", Махрам. ул., тел. 189.
„Московская" (Мовшовичъ), Московск. ул., д. Павлова.
„Обуховская", Обухов., 41, тел. 731.
„Привокзальная", Варвар., 16, тел. 710.
„Пушкинская", Пушк. ул., тел. 222.

„Романовская“ (Е. А. Берсудскій), Романовская ул., 61, тел. 746.
„Сергіевская“, уг. Нов. и Учит., тел. 161.
„Соборная“, Кауфм. пр., тел. 586.
„Урдинская“, Стар. городъ, тел. 824.

Арматура.

Бененсонъ, М., Ирджарская, д. А. Хаджи.
Военно-Экон. О-во, Московск. ул.
„Всеобщая К⁰ Эл-ства“, Рус. О-во, Кауфм. 24.
Гагенъ, Т. И., Торг. - Пром. Т-во, Москов., 44.
Захо, А. Н., Кауфманская ул.
Лиліенъ и Полакъ, тел. 527.
Лесманъ, С. М., Петроградская, 32, тел. 533.
Люблинскій, М., Константин. ул., № 6.
Мальцовскіе зав., Акц. О-во. Ташкентск. к-ра, Уратюбинск., д. Давыдова, тел. 244.
Полпакъ и К⁰, Петроградская ул.
Ридникъ, Л. Г. и К⁰, т/д., Зерабул., 24.
Салищева, Н-ки и Костроминъ, тел. 18.
Сорокинъ, В. и И. Гоппе, т/д., Зерабул., 16.
Спѣвакъ, М. Махрамск. ул., д. Абрамова.
Шамсутдиновъ, К. Ш., Петрогр., 26, тел. 136.
Шинделе, А. А., Самарк., с. д., тел. 242.
Шпанъ, К. и С-ья, т/д., Воронцов. ул.
Эрлангеръ, А. и К⁰, Т-во, тел. 374.

Артель.

„Кіевская Коммерч.-Биржевая“, Лермонтовская, 5, уполномоченный Д. В. Пеньковскій.

Бакал-колон. и гастр. товары.

Абрамовъ, Х. Б., Воскр. баз., тел. 325.
Абдувахидовъ, А. Н., Воскрес. баз.
Агасафянцъ, С. А., тоже.
Анагамбаевъ, А., баз. Махкама.
Ахметбаевъ, Иср., Пушк. ул.
Бабаевъ, Мулла, Т. М., Туземн. часть.
Военно-Экономич. О-во, Москов. ул., 52.
Высоцкій и К⁰, Уратюб. ул.
Гаврилъ, А. („Русь“). Джиз. ул.
„Гастрономъ“, Кауфм. пасс., тел. 622.
Захо, А. Н., Кауфманск. ул.
Иванова, Н. И., Н-ки, Т-во.
Ишь Бахаръ Хаджи, Воскр. баз.
Іоръ-Оглыкъ, Ф. и К⁰. Пушкинск., 35.
Календаревъ, А., т/д., Джизакск. ул.
Миръ-Бадаловъ, М. С., Уратюбин. ул.
Мусабаевъ, Х., съ бр-мъ, т/д.
Мухамедовъ, Расулъ, Романовская, 69.
Мушіяховъ, Або и К⁰, Пушкинск. ул.
„Н вый Гастрономъ“, Романовск. ул.
Петросовъ, А. А., Воскрес. баз.
Пугасова, Н. Я., С-ья, т/д., Воскр. баз.
Риза-Мухамедовъ, М. Д. Махрамск. ул.
Садыкъ-Мухамедовъ, М., Пушкин. ул.
Скопцовъ, П. В., Махрамская ул.
Смирновъ, П. В. и Нечаевъ, М. И., Ирджарская, 51.
„Таронъ“, т/д., Ирджарск. ул.
Филатовъ, Д. Л., Романовск. ул.
Хусаиновы, бр., т/д., Воскрес. баз.
Ширъ-Ахметбаевы, бр., М. и Х.
Яхимовичъ, А. К. и К⁰, Т-во.
Шамуэловъ и Абрамовъ, Воскрес. баз.

Балки двутавровыя.

О-во Путиловскихъ заводовъ Представитель Инж. С. М. Лесперъ, Петраградская, 32, тел. 533.
Ридникъ, Л. Г. и К⁰, т/д., Зерабулак., 24, тел. 377.
Шамсутдиновъ, К. Ш., Петрогр. ул., 26, тел. 136.

Бани.

„Дворянскія“, Пушкинск., 66, тел. 771.
„Московскія“, Широкая ул., тел. 774.
Слуцкой, Обуховская, 39.
„Татарскія“, Ильинская, 7.
Харьковскій, В. П., Джизак., 31, тел. 173.
„Центральныя“, Джизакск., 26, тел. 602.
Щеткина, И. И., Маріинская, 9.

Банки и кредитныя учрежденія.

„Азовско-Донской Коммерч.“, Кауфманск. Ирджарск., д. Захо. Упр. Ф. Н. Дмитріевъ, тел. 596.
„Болжско-Камскій Коммерч.“, И. И. Крюковъ, Пушкинск., 4, тел. 105.
Государств. Банка Отдѣленіе, Никол. ул., тел. 44.
Ландау, Банк. К-ра, Предст. Злыгостевъ.
„Нижегор.-Самарск. Земельный“, Аг. И. И. Крюковъ, Пушк., 4, тел. 105.
„О-во Взаимн. Кредита“, Пушкинск. ул., тел. 460.
„Полтавскій Земельный“, Лахтинск., 17, Гл. аг. М. Н. Сосновскій, тел. 598.
„Русско-Азіатскій“, Ирджарск., тел. 71. См. объявл. впереди текста.

Болты, гайки, заклепки.

Лесманъ, С. М., Техн. и торг.-ком. к-ра, Петроградская, 32, тел. 533.
Лиліенъ и Полакъ, Ирджар., тел. 527.
Ридникъ, Л. Г. и К⁰, т/д., Зерабул., 24.
Шамсутдиновъ, К. Ш., Петрогр., 26, тел. 136.
Шинделе, А. А., Базарн. пер., 2.
Шпанъ и С-ья, Зерабулакск. ул.
Шпрангеръ, Р. и Сойферъ, И., Пушкин., 82.

Брезенты и мѣшки.

Ганшинъ, В. А. и Шаревскій, И. І., т/д.
Дорожновъ, П. С., Соборная ул.
„Импортеръ", Ср.-Аз. Торг.-Пром. Т-во.
„Проводникъ", Т-во, Романовск. ул.

Бумага, канц. принадлежн. и пр.

Бродецкій, И. Р., Петроградск. ул.
Гайдамакинъ и К°, Уратюб., 41, тел. 698.
Дросманъ. Э., Роман., 18, тел. 468.
Захо, А. Н., Кауфманск. пр.
„Знаніе", Кауфманск. пр.
„Импортеръ", Ср.-Аз. Торг.-Пром. Т-во. (бумага).
„Культура", Пушкинск. ул.
Ларкинъ, К. С., Кауфманск. пр.
Магаз. Типогр. Окр. Штаба, Никол. ул.
Магаз. Туркест. с.-хоз. О-ва, Гор. садъ.
Панченко, И. С., Т-во, Джиз. ул. (бум.).
Панфиловъ, Н. И., Никольское шоссе.
Порцевъ, О. А., Николаевск. ул.
„Посредникъ", Куропатк. ул.
Свищульскій, М. И., Кауфманск. пр.
Собберей, М. Ф., Романовск. ул.
Эдельманъ, Я. П., Кауфманск. пр.

Буреніе артез. и пр.

Гринуппъ, Бр. и Коробковъ. Жук., 10.

Буфеты и столовыя.

„Азіатскій Буфетъ", уг. Махр. и Роман. ул.
„Вегетаріанская" столовая, уг. Роман. и Петрогр. ул.
„Русско-Кавказская" стол., уг. Медиц. и Роман. ул.

Бѣлье.

Алимджанбаевъ, Т. Д. Кауфм. пр., с. д.
Альперовичъ и К°, Т-во. Кауфманск. ул.
„Военно-Экономическое О-во", Моск., 52.
Дорожновъ, П. С., Соборная ул.
Захо, А. Н., Кауфманская ул.
Кирилловъ, И. П., Кауфманская ул.
Лескъ, бр., Романовская ул.
„Лионъ" (Рудницкая), Кауфманск. ул.
Пугасова, Н. Я., С-ья, т/д.
„Реномэ", Кауфманская, д. Смирновой.
„Самопомощь", О-во Потребителей.
Соловьевъ, А. С., Площ. Воскрес. баз.
Хромовъ, М. И., Романовск. ул.
Яушевы, бр., т/д., Ирджарск. ул.

Бюро разныя.

Гиге, Ф., Самаркандск., 30, тел. 145 (похоронное).
„Домъ Трудолюбія" (по найму прислуги), тел. 630.
Завѣринъ, С. П. (по горн. дѣл. Туркестана).
Прозоровъ, В. Н. (тарифное), Махрамск., 6.
Пуликъ, Э. И. и Подуровскій, М. М. (стр.).
„Работникъ" (наемъ прислуги), Петроградск. д. Захо, тел. 531.

Ванны, умывальники и проч.

Военно-Экон. О-во, Московск. ул.
Ларкинъ, К. С., Кауфман. пр., с. д.
Лилienъ и Полакъ, Ирдж. ул., тел. 527.
Лесманъ, С. М., Петрогр., 32, тел. 533.
Люблинскій, С. М., Константин. 6.
Мальцовскіе заводы, Акц. О-во. Ташк. к-ра, Уратюб., д. Давыдова, тел. 244.
Шамсутдиновъ, К. Ш., Петрогр., 26, тел. 136.
Шинделе, А. А., Базарный пер. 2.
Шпанъ и С-яя, Зерабулакск. ул.

Велосипеды и принадл.

Асріевы, бр., Романовск. ул. (Магазинъ „Универсаль").
Бекъ, Н. Г., Кауфманская ул. („Блокъ-Піонеръ" и „Рояль-Блокъ").
Военно-Экономическое О-во", Моск., 52.
„Граммофонъ", Акц. О-во, Кауфм. пр.
Девяткинъ, Т. П., Зерабул., („Дуксъ").
Жоржъ-Блокъ, Т-во, („Свифтъ").
„Люксъ", Романовская ул.
Клебанскій, Г., Махрамск., 7, тел. 68, („Энфильдъ" и „Тріумфъ").
„Проводникъ", Т-во. Уг. Роман. и Кауфм.

Веревка, шпагатъ и пр. (оптомъ).

„Импортеръ", Ср.-Аз. Торг.-Пром. Т-во.
Муртазимовъ, Махрамская, с. д.
Шамсутдиновъ, К. Ш., Петрогр., 26.
Шпанъ и С-вья, Уратюбинск. ул.

Винокуренные заводы.

Иванова, Н. И., Н-ки, Заводск. ул.
Первушина, И. А., С-вья, т/д., Куйлюкск. ул., с. д.
Пугасова, Н. Я., С-вья, т/д., Варвар., 16.

Виноторговли.

Абрамовъ, А., Новая ул., 50.
Военно-Экономическое О-во, Московская, 52.
Голенкинъ, К. Д., Пушкинск., с. д.
„Гуммель, бр." Пред-ль для Турк. края Н. И. Панфиловъ, Никол. шоссе, с. д., тел. 714.
Захо, А. Н., Кауфманск. ул.
Иванова, Н. И., Н-ки, Т-во.
„Кахетія", Алексѣевскій пер.
Кохъ и Гойеръ, т/д., Комисс. прод. издѣлій: О-ва Бекманъ и К°, (Петроградъ), т/д., К. Вильборнъ, (Москва), Муммъ и К°, (Раймсъ) и Удѣльнаго Вѣдомства.
Лившицъ, Л. М., Кауфманск. пасс.
„Новый Гастрономъ", Романовск. ул.
Первушина, И. А., С-вья, т/д.
Пугасова, Е. Е., Романовск. ул.

Пугасовъ, Н. Я. и С-вья, т/д., Москов., с. д.
Саиновъ, А. иБр.(„Алазань"),Джиз.ул.
„Самопомощь", О-во Потребителей.
Филатовъ, Д. Л., Кауфм. ул., прот. сквера.
Фореръ, бр., т/д.
Шадиновъ, С. Г., Представитель винъ М. А. Ананова, (Тифлисъ).

Воды минеральныя и искусств.

Апрѣлковъ, П. И., Варварин., с. д.
Боженковъ, Н. А., Городск. садъ.
Болотинъ, Константъ. ул.
Иванова, Н. И., Н-ки, Т-во.
Клебанскій, І., Махрамск., 7, представитель Т-ва Н. П. Ланинъ, (Москва).
Кобыльницкій, П. Я., Зацѣпин. пер.
Коганъ, М. И., Жемчужн. пер., с. д.
Лившицъ, В. М., Зацѣпинск. пер.
„Нарзанъ" и „Ессентуки", Петрогр. ул., д. А.-Ходжи. Каз. скл. Кавк. мин. водъ.

Вывѣски.

Люблинскій, С. М., Констант. ул.
Ходоровы, бр., (собств. произв.).

Вѣнки металлическіе.

Гиге, Ф., Самаркандск., 30.
Дружкина, Р. С., Кауфманск., Пасс. А. Ходжи.
Ларкинъ, К. С., Кауфманск. пр.

Вѣсы десятичные.

Герасимовъ, Н. Н., Махрамск. ул.
Жоржъ Блокъ, Т-во, пред-ль „Фербэнксъ".
Лесманъ, С. М., Петрогр., 32, тел. 533.
Ридникъ, Л. Г. и К°, т/д., Зерабул., 24.
Шамсутдиновъ, А. Ш., Петрогр., 26.
Шинделе, А. А., Базарн. пер., 2.

Газетн.-книжн. кіоски.

Петро, К. С., Уг. Роман. и Петрогр. ул.
Хлудно, Московск., д. Тюменева.

Газолин. и др. фонари и лампы.

Бромбергъ, И. В. Ирджарская, 8.
Лесманъ, С. М., торг.-ком. к-ра, Петроград., 32.
Лилiенъ и Полакъ, Ирдж. ул., тел. 527.
Полакъ и К°, (админ.), тел. 277.
Соловьевъ, А. Е., Воскресен. баз.
Шаревскій. И. І., Аг., т/д. П. К. Грошъ, преемн. Шимунекъ и К°.
Шинделе, А. А., Базарный пер., 2.
Шпанъ и С-вья, Зерабулакск. ул.

Галантерейные товары.

Азимбаевъ, Туземн. г. базаръ.
Алексѣевъ, Л. Е., Воскрес. баз.
Алимбаевъ, Г. Ч. С., Туземн. гор.
Алимджанбаевъ, Воскр. баз.
Альперовичъ и К°, Т-во, Кауфм. пр.
Бѣлоусовъ, П. В., уг. Роман. и Базарн.
Военно-Экономич. О-во, Московск., 52.
Ганшинъ, В. А. и Шаревскій, И. І., т/д., (комисс.-опт. прод.), предст-ли: Лодзин. М-ры Лурье и К°, и т/д. „Шишкинъ и Помельцевъ" (Москва).
Дорожновъ, П. С., Соборная ул., с. д.
Дружкина, Р. С., Пассажъ Ар.-Ходжи.
Захо, А. Н., Кауфманск. пр.
Инагамджановъ, И., Центр. чай-ханэ.
Исматуллаевъ, Ш. И.
Кирилловъ, Кауфм., д. Захо.
Ларкинъ, К. С., Кауфм. ул.
Лескъ, бр., Романовск. ул.
„Лiонъ", (Рудницкая), Кауфманск. ул.
Метленковъ, А. Е., Романовск. ул., 40.
Мухамедовъ, Абду Х., Туземн. гор.
Мушіяковъ, Аб. А.
Пугасова, Н. Я., С-вья, т/д., Воскр. баз.
Риза-Мухамедовъ, М. Д., Махрам. ул.
„Реномэ", Кауфманск. пр., д. Смирновой.
Рядовъ, А. Д., Романовская, 38.
„Самопомощь", О-во Потребителей.
Соловьевъ, А. С., Площ. Воскрес. баз.
Тапильдибаевъ Рискибай, Чарсу-базаръ.
Туякъ-Баевъ, М., Туземн. гор.
Умаръ Ходжаевъ, Усм. Ход., Алтарликъ.
Хромовъ, М. И., Романовск. ул.
Хусаиновы, бр., т/д.
Ша-Идаятовъ, Ш., Вахрамск., 30.
Ша-Исм. Хидаятовъ, Обувн. рядъ.
Ша-Салиховъ, Ш., Воскресенск., 118.
Яушевы, бр., Ирджарск., с. д. и Махрамская, с. д.

Гробы.

Гите, Ф., Самаркандская, 30.
Штельтеръ, Ф., Петроградск., 34.

Гостиницы и номера.

„Бельвю", Джизакская ул., 27, тел. 93.
„Грандъ - Отель", Ирджарская, 25, тел. 102.
„Касимъ", Уратюбинск., 20.
„Лондонъ", Туркест. ул., д. Календарева.
„Метрополь", Уг. Абрам. и Ауліеат. ул.
„Московскіе номера", Московск. ул., 15.
„Нижегородскіе Коммерческіе", Махрамск ул.
„Новая Россія", Прот. Женск. Гимн.

„Новая Франція", Пушкинская, 42.
Номера Чернозубова, Махрамск., 15.
„Привокзальная", Духовская ул.
„Регина". Уг. Кауфм. и Икан. ул.
„Россія", Уратюбинская, уг. Ирджарск.
„Славянскія", (мебл. ком.) пр. Реальнаго уч.
„Старая Франція", Куропат. ул., 30.
„Сѣверные номера", Уг. Джиз. и Икан. ул.
„Туркестанъ", Уратюбинск. ул., 12.
„Петроградскіе №№", Иканск. ул.
„Центральная Азія", Бол. базаръ, въ туз. части.

Граверное заведеніе.

Голубовскій, В., Кауфманскій пр.
Фридманъ, М. З., Кауфман. пр. д. Захо.

Граммофоны, пластинки и пр.

Бекъ, Н. Г., Кауфманск., д. Шкилиныхъ.
„Граммофонъ", Акц. О-во, Кауфман. ул.
Инагамджановъ, И., Центральн. чайханэ.
Мироновъ, Н. Н., Кауфманск. пр.
„Универсаль", маг. бр. Асріевыхъ, Романовск. ул.

Дамскія и дѣтскія шляпы.

„Военно-Экономическое О-ва", Магазинъ.
Жоленцъ, И., Ирджарская, д. Яушева.
„Конфессіонъ", Романовск. ул.
„М-мъ Марія", Кауфманск. пр.
„Реномэ", Кауфманск., д. Смирновой.

Двигатели, машины и пр.

Барановскій и Витковичъ, Баз. пер., 1.
Бененсонъ, М. И., Ирджарск. д. Захо.
Всеобщ. К° Электричества, Русское О-во, Кауфманск., 24, тел. 355.
Жоржъ Блокъ, Т-во, Кауфманск. пр.
Лиліенъ и Полакъ, Тел. 527.
Лесманъ, С. М., Техн. к-ра, Петрогр. 32, тел. 533.
Мальцовскіе за., Акц. О-во, Ташкентск. складъ на Уратюбинской, д. Давыдова, тел. 244.
Мальцъ, У. Л. Телеф. 816.
Мирошниченко, И. Я., Гоголевск., 35.
Панфиловъ, Н. И., Никольск. шоссе.
Полакъ и К°, (администр.), уг. Петроград. и Ирджар., тел. 277.
Салищева, Н-ки и Костроминъ, Махрам. ул.
Ридникъ, Л. Г., Зерабулакск., 34.
Сорокинъ и Гоппе, Зерабулакск. ул.
Столль, В. І. и К°, Т-во, Духовская ул., тел. 339.
Шпанъ, К. и К°, Т-во, Романов. ул., тел. 374.

«Сиб. Ежег.».

Желѣзо разное.

Балашевы, Н. П. и И. П., Махрам. ул.
„Кровля", Акц. О-во, складъ.
Герасимовъ, Н. Н., Махрамск. ул.
Лиліенъ и Полакъ, к-ра, тел. 527.
Люблинскій, М. Л., Константин. ул.
Миръ Хасанбаевъ, М. К., Воскрес. баз.
Муртазимовъ, А., Махрамск. с. д.
Ридникъ, Л. Г. и К°, т/д., Зерабул., 24.
Рязанскихъ зав., Акц. О-во, складъ.
Уральско-Волжское О-ва админ., Зерабулакск. ул.
„Самопомощь", О-во Потребит.
Ходжа Магометовъ, А., Туземная часть, Махкомъ базаръ.
Шихидятовъ, Ш., Махрамск., с. д.
Шамсутдиновъ, К. Ш., Петрогр., 26, тел. 136.
Шпанъ, К. и К°, тел. 441.
Шпрангеръ, Р. и Сойферъ, И., Пушкинская, 82.
Шувалова, П. П., графа, Н-ки, складъ.

Желѣзо-бетонныя работы.

Домбровскій, А. А., Романовская, 16.
Средне-Азіатск. Строит. Т-во Инженеровъ: Г. П. Поповъ, Р. П. Качоръ и К°, Куйлюкск. пр., тел. 730.
Строит. артель: И. В. Тильдиковъ, С. М. Мысинъ, Н. С. Герасимовъ и К°, Уратюбинск., 43. тел. 807.
Строгановъ, М. С., Кауфманск., 26.

Желѣзнодор. принадлежности.

Бененсонъ, М. И., Ирджарск., д. Захо.
Лиліенъ и Полакъ, Ирджарск. ул.
Мальцовскіе заводы, Акц. О-во (Правл. въ Петроградѣ). Подвижной составъ жел. дор. Ташк. к-ра, Уратюбинск., д. Давыдова, тел. 244.
Мирошниченко, И. Я., Гоголев., 35.
О-во Путиловск. заводовъ, Предст. инжен. С. М. Лесманъ, Петрогр., 32.
Ридникъ, Л. Г., Зерабулак., 24.
Панфиловъ, Н. И., Никольск. шоссе, с. д.
Салищева, Н-ки и Костроминъ, Махрамск. ул.
Сорокинъ, Я. и Гоппе, И., Зерабул. ул.

Желѣзно-скобяные товары.

Баевъ, М. К. и К°.
Балашевы, Н. П. и И. П.
Барановскій и Витковичъ, Баз. пер., 1.
„Кровля", Акц. О-во.
Лиліенъ и Полакъ, Ирджарск., тел. 527.
Люблинскій, М. Л., Констан. ул.
Магомедовъ, Х. М.

Маликбаевъ, А. А.
Меджидбаевъ, А. А.
Никифоровы, бр.
Перебатовъ, Н. И.
Полакъ и К°, (админ.), тел. 277.
Ридникъ, Л. Г., Хивинск. пр., 1.
Рязанскихъ заводовъ Акц. О-во.
Салищева, Н. Я., Н-ки и Костроминъ, И. К.
„Самопомощь", О-во Потребителей.
Сорокинъ, Я. и Гоппе, И., Зераб. ул.
Уральско-Волжское Металлургич.О-во.
Хасанбаевъ, М. К. и К°, Воскрес. баз.
Ходжаевъ, А. Х.
Шамсутдиновъ, К. Ш., Петроградская, 26, тел. 136.
Шпанъ, К. и С-вья, т/д.
Шувалова, графа П. П., Н-ки.
Юсуфбаевъ, М. Л.

Земледѣльч. машины и орудія.

Васильевъ, Ф. А.
Гельферихъ Саде, М. Т-во.
Герасимовъ, Н. Н., Махрамск. ул.
Дюршмидтъ, Г. В., Самарканд. у.
Емельяновъ, И. И., Духовск. ул.
Жоржъ Блокъ, Т-во, Кауфман., 20.
Плетцеръ, И. Р.
Полакъ и К (админ.), уг. Петроградской и Ирджарской.
Столль, В. Г. и К°, Т-во, Московск. ул.
Центральн. Сельско-хоз. складъ Департ. Земледѣл. Маріинск. ул.
Эрлангеръ, Ант. и К°, Т-во.

Зеркала.

Дружкинъ, М. Д. Кауфман. пасс.
Захо, А. Н., Кауфманск. пр.
Ларкинъ, К. С. Кауфманск., с. д.
Люблинскій, М. Л., Константин., 6.
Шамсутдиновъ, К. Ш., Петроград. ул.

Золото, серебро и проч.

Акимовъ, М. А.
Военно-Экономическое О-во.
Граузде, К. Ю., Кауфманск. пр.
Данельсонъ, А., Романовск. ул.
Дружкины, Р. С., Кауфманск. пр.
„Женева", Романовск. ул.
Захо, А. Н., Кауфманск. пр.
Кауровъ, Р. С. Махрамская ул.
Кирстенъ, Ф. М.
Ларкинъ, К. С., Кауфманск. пр.
Павловъ, Кауфманск. пр.
Полыковскій, И. Л. Романовск. ул.
Пугасова, Н., С-вья, т/д.
„Самопомощь", О-во Потребителей.
Соболь, А. И. Соборн., д. Захо.
Шепелевъ, В. К., Кауфманск. пр., с. д.

Игрушки.

Бекъ-Назаровъ, Пасс Арифъ-Ходжа.
Военно-Экономическое О-во.
Захо, А. Н., Кауфманск. пр.
Нехорошевъ, Кауфманск. пр.
„Проводникъ", Т-во.

Изоляціон. матеріалы.

Викандеръ, и Ларсонъ. Акц. О-во. См, объявл. поз. текста.
„Проводникъ", Т-во, уг. Кауфм. и Роман. ул. См. об. впер. текста.
Ср.-Азіат. Строит. Т-во Инженеровъ Поповъ, Качоръ, и К°, Куйлюкск. пр., 35, тел. 730.
„Треугольникъ", Т-во, Кауфманск. пр.

Инструменты.

Герасимовъ, Н. Н. Махарамск. ул.
Ларкинъ, К. С., Кауфманск. с. д.
Лесманъ, С. М., Инжен., Технич. и торг. к-ра, Петроградская, 32, тел. 533. Пред-тель О-ва Путиловскихъ заводовъ.
„Лилienъ и Полакъ", К-ра. Пред-ли Акц. О-ва Панфиловъ, Н. И. Никольское шоссе.
Ридникъ, Л. Г. и К°, т/д., Зерабул., 24.
Салищева Н-ки и Костроминъ. Махр.у.
Тамбовцевъ и Гольдманъ, Т-во, тел.795
Шамсутдиновъ, К. Ш., Петроградская, 26, тел. 137.

Каменный уголь.

Вербовъ, А. М. и К°, Т-во, Отдѣленіе. Гл. конт. ст. Драгомирово Ср.-Аз. жел. дор.
Давыдовъ, Б. Д., Самарк. ул.
Каратюбинское каменноуг. Т-во. Чл.-Распор. С. П. Завѣринъ.
Лесманъ, С. М., Петроград. 32, тел. 533.
Молчановъ, Н. Н., Широкая ул., 10.
Ср.-Аз. Каменноуг. О-во „Казилъ-Кія".
Ферг. Горнопр. и Торг. Т-во, подъ фирмою С. П. Завѣринъ и М. И. Леонтьевъ.

Канцеляр. и писчебум. товары.

Военно-Экономическое О-во.
Захо, А. Н., Кауфманск. ул.
„Знаніе". Кауфманск. пасс.
Ларкинъ, К. С., Кауфманск. ул.
Магазинъ при Штабѣ Округа, Хлудно-Моск., д. Тименева.
Порцевъ, О. А., Николаевская, 3.
Пугасова, Н. Я., С-ья, т/д.
Соббереи, М. Ф., Романовск., д. Китаев.
Хлудно. Москов. д. Тюменева.
Эдельманъ, Я. П., Кауфман., д. Шипелева.

Картонажныя издѣлія.

Дросманъ, Э. Романовская, 18.
Молчановъ, Н. Н., Широкая, 10.

Керамическія издѣлія.

Тупиковскій, Б. П., Греберовск. пер., 14.

Керосинъ и нефтян. продукты.

Ассадулаева, Ш., Н-ки, Петроградская ул.
Военно-Экономич. О-во (розн. торг.).
Завѣринъ, П. В. Джиз. промысловъ. Кас. 1-й т. д., № 3.
Закасп. Торг.-Пр. Т-во. Синевск. ул.
Нобель, Бр. Т-во, бл. вокзала. Главная контора Закасп. района, Ургутск. ул. См. объявл. впереди текста.
„Санто", Нефтетр. О-во. К-ра Садов. 16.
Юпасовъ, Н. С., Джизакск. ул.

Кирпичедѣлательные заводы.

Азимбаевъ, С. К., Петроградсакя ул., с. д.
Андреевъ, А. А. Инж. Чимкент. трактъ.
Исхаковъ, У. М. Паркентск. ул.
Ильина, Е. И., Н-цы, Кладбищ. ул.
Мошковы, бр.
Тезиковы, бр., Пракентск. ул.
„Умидъ", Жуковская, 5, тел. 502.
Юсуповъ, Тазей, Туз. гор. мах., Чалдыкъ-Туранъ.

Кишечныя заведенія.

Дюршмидтъ, Г. В.
Зальмъ, Луи, Чимкентск. трактъ.
Крафтъ, бр., мах. Даргаза.
Моргуновъ, С. И.

Клеенка.

Лесманъ, С. М., Петроградская, 32. тел. 533. Предст. Русско-Авст. м-ры.
„Проводникъ", Т-во. См. об. впер. текста.
Шамсутдиновъ, К. Ш., Петроградская ул., 26, тел. 136.

Книгоиздательство.

„Туркест. Сельск. Хозяйство", журналъ. Изданія по сельск. хоз-ву, въ Городск. саду, зданіе сельскохоз. О-ва.

Книжныя торговли.

Ассадулаевъ, А., Туземн. часть, базаръ.
„Дѣятель", Т-во, уг. Моск. и Никол., 39-33.
Закировъ, А. К., Туземн. часть, базаръ.
„Знаніе", Кауфман. пр., пасс. Ар.-Ходжи
Исламовъ, М. А., Туземн. часть, базаръ.
Мухамедовъ, Н. М., Туземн. часть, базаръ.
Петро, К. С., Кіоскъ на углу Романов. и Петроградской ул.
„Посредникъ", Куропатк. ул.
Публичная библіотека, Роман. ул.
„Самообразованіе", Акц. О-во, Роман.
„Самопомощь", О-во Потребителей.
Свишульскій, М. И., Кауфманск. пр.
Соббереи. М. Ф., Романовск., ул.
Ходжаевъ, С. У., Туземн. часть, базаръ.

Колесная мазь.

Монцаржи, Г. М., Духовская ул.
Сорокинъ и Гоппе. Зерабулак. ул.

Колоніальные товары.

Арикьянцъ, бр., т/д., уг. Махрам. и Романовск., тел. 162.
Военно-Экономическое О-во.
Захо, А. Н., Кауфман. пр.
Кохъ и Гойеръ, т/д. (комисс, прод.).
Пугасова, Н. Я., С-ья, т/д., Воскрес. баз.
Филатовъ, Д. Л., уг. Куйлюк. и Кауфман., соб. д.

Ковры.

Абдурахмановъ, А., Халатн. рядъ, Туз. ч.
„Восточный магазинъ", Кауфманск. пр.

Завѣринъ, С. П. (оптомъ). Касьяновскій 1-й туп., д. № 3.

Кохъ, В., въ пассажѣ Ар.-Ходжи.
Магзумовъ, У. К., Халатн. ряд.
„Самопомощь" О-во Потребителей.
Яушевы, бр., т/д., Ирджарская ул.

Кожевенные заводы.

Абдурахмановъ, А., Джаръ-арыкъ.
Акбутабаевъ, Ю., Кушъ-беги.
Алимбаевъ, Т.,
Алимбаевъ, А. К. М., Полванъ-арыкъ.
Ивановъ, Е. и Сынъ, т/д.
Каримджановъ, И. К., Джаръ-арыкъ.
„Луи-Зальмъ", Акц. О-во, Чимкентск. трактъ.
Пугасова, Н. Я., С-вья, т/д.
Рахимджановъ, Т., Джаръ-арыкъ.
Салимовъ, Ик., мах. Тохта-пулъ.
Тезиковы, бр., Дачная ул.
Тюра-Ходжаевъ, Ахм. Х., мах. Карасарай.

Усм.-Бай-бачи, Нугманъ-Ходжіевъ, мѣстн. Чазаръ.
Яушевы, бр., т/д. и мн. др.

Кожевенные товары.

Абдулджабаровъ, Х.
Бабаевъ, Ахм. Б. Х.
Веккесеръ, Ф. И., Воскрес. базаръ.
Веккесеръ, Г. И., Туркест. ул.
Гликинъ, М. М., Чимкентск. трактъ.
Ивановъ, Е. и Сынъ, Махрамск. ул.
Мухамедовъ, М. И. М., Кожев. рядъ.
Нарбековъ, Р., рядъ мах. Туз. базаръ.
Нарбековъ, К., Чарсу-базаръ.
Пабрушевъ, Ф. А., Воскрес. баз.
Пугасова, Н. Я., С-вья, т/д.
Соргъ, М. М., Махрамская, ул.
„Треугольникъ", Т-во.
Тура-Хожаевъ, К. Х., Обувн. базаръ.
Шахъ-Назаровъ, Д., Воскрес. базаръ.
Шаидаятовъ, Ш. Махрамская ул., с. д.
Ярмухамедовъ, И., базаръ Махкама.

Колбасныя.

Измайловъ, С. Я. Кауфман. пр.
Морозовъ, А., Махрамск. ул., 15.
Скопцовъ, П. В., Махрамск. пр.
Устининъ, Д. В., Пушкинск. ул., с. д.
Шнейдеръ, И. П., Кауфманск. пр., 20.
Шоттъ, Г. Ф., „ „
Ямрышко, И. А., Ирджарская ул.

Кондитерскія и булочныя.

„Варшавская", Романовск. ул., 69.
Вел. Кн. Николая Константиновича. Романов. ул.
Генель, Г. Э., Кауфманск. пр. (кофейная).
Джаманянцъ, И. Романовская ул. (хлѣбопекарня).
„Мардонъ", Собор. ул. (кофейная).
Назаровъ, Н. Т. Кауфм. скверъ (коф-ая).
Проховскій, С. В., Кауфманск. пр., 46.
Слонимъ М. М., „ „ д. Захо.
Устининъ, Д. В., Пушкинск. ул., 13.

Консервныя фабрики.

Скворцовъ, А. Е., Учительская, 16.
Яхимовичъ, А. К. и К°, Т-во.

Конторы.

Агентурно-комиссіонныя:

Барановскій и Витковичъ, Базарн. пер., 1.
Бродецкій и Моршлякъ. Тел. 186.
Граевскій, Ш. Д.
Дроссманъ, Э. Л., Романовск., 10.
Дюршмидтъ, Г. В., Кауфманск. ул.
Завѣринъ, С. П. Кас. 1-й туп., 3.
Зайдель. М. А., Зерабулак. ул.
Клебанскій, Г. Махрамск., 7.
Кохъ, В., Черняевская ул., д. Шифронтъ.
Люблинскій, М. Л., Константин., 6.
Пфейферъ, А. А., Учительская, 42.
Шаревскій, И. І.
Шинделе, А. А., Базарный пер., с. д.

Адресно-справочная:

Завѣринъ, С. П. Касьяновскій 1-й тупикъ, д. № 3.

Объявленій и рекламъ:

Бюро раскл. плакат. на Ташк. ж. д., П. И. Лебедевъ.
Галкинъ, А. А. и К°.

Страховыхъ О-въ:

„Восточное О-во тов. скл. и страх. груз.". Управляющій Ср.-Азіатск. конторами: Н. М. Федоровъ, Агентъ И. М. Уфимцевъ, Махрам. ул., № 23—25, д. О-ва.
„Второе Россійское Страх. О-во, Кауфманская, д. № 67, тел. № 347. Завѣд. главн. аг. и Инспекторъ: Павелъ Васильевичъ Малковъ. Агенты: Я. Я. Королевъ и Ф. Н. Дмитріевъ.
„Россійское О-во Страхованія и транспортиров.". Зав. конт. Н. М. Самойловъ.
„Петроградское", Аг. С. М. Лесманъ.
„Турк. всесослосл. Т-во взаимопомощи на случай смерти", Самаркандск., 11. Предс. А. А. Витковичъ, Секретарь—И. А. Міодушевскій.
„Русское Страхов. О-во", Аг. И. Я. Мирошниченко, Гоголевская., 35, тел. 601.
О-во „Русскій Ллойдъ", Крыловская ул., Аг. А. Ф. Горбачевъ.
О-во „Россія", Московская ул., 37, Завѣд. А. А. Осетровъ, тел. 475.
Страховое Т-во „Саламандра", См. объявл. впереди текста. Агентъ А. А. Ротенбергъ, Самаркандск., 13. тел. 226.
„Сѣверное Страхов. О-во". Инспекторъ Матвѣй Ивановичъ Дорофѣевъ, пом. инсп. Петръ Васильевичъ Лазичъ. Аг.: С. Е. Гнѣдовскій, И. И. Крюковъ, А. Л. Кирснеръ и В. В. Петерсенъ.

Техническія и строительныя:

Бенеисонъ, М., Ирджарская, д. Захо.
Блокъ, Ж., Т-во, Кауфманск. пр.
„Инженеръ", Бюро, Ирджарская ул.
Качоръ, Р. П., Жуковская, 3.

„Кровля", Акц. О-во, Махрамская ул.
Левензонъ и Хавинъ, Ирджарская, 35.
Лесманъ, С. М., Петроград., 32, тел. 533.
Люблинскій, М. Л., Константин., 6.
Мальцовскіе заводы, Акц. О-во, Ура-тюб., д. Давыдова, тел. 244.
Перебатовъ, Н. И., Жуковская ул.
Полакъ и Ко (админ.), уг. Петрогр. и Ирджарской ул.
Ридникъ, Л. Г., т/д., Зерабул., 24, тел. 377.
Ср.-Азіат. Строит. Т-во Инженеровъ: Поновъ, Качоръ и Ко, Куйлюкск. пр., 35, тел. 730.
Столль, В. Г. и Ко, Т-во, Духовск. ул.
Шпанъ, К. С-вья, т/д., Воронцовск. ул.
Шульцъ, В. Х., Джизакская ул., 4.
Эрлангеръ, А. и Ко, Т-во, Романовск. ул., д. Тезикова.

Торгово-комиссіонныя:

Арикьянцъ, бр. т/д. (фрукты), тел. 182.
Блюгерманъ, Н. и А., телеф. 807.
Гагенъ, Т. И., Московск., 44, тел. 725.
Ганшинъ, В. А. и Шаревскій, И. І., т/д. Представительство Петроград. Моск. и Лодзинск. фабрикъ.
Диманшъ и Калинина, (ред. изд.), тел. 531.
Дюршмидтъ, Г. В., Кауфман., 1.
Дроссманъ, Э. Л., Романовск., 10.

Завѣринъ, С. П. (Торг. съ Афган., Персіей и Китаемъ). Касьян. 1-й туп., д. № 3, тел. № 1001.

„Импортеръ", Ср.-Азіат. Торг.-Пром. Т-во. Представительство Петрогр., Моск., Ревельск. и др. фабр. и зав.
Клебанскій, Г. Махрамск. 7.
Кохъ, Вольдемаръ, Черняевск., д. Шифрокъ.
Кохъ и Гойеръ, т/д. Представительство, Петрогр., Либавск., Моск., Рижск., Одесск. и загр. фабрикъ.
Лилiенъ и Полакъ, тел. 527 (сахаръ, желѣзо, моск. тов., цементъ).
Лукашевъ, А. Н., Жуковская, 79.
Молчановъ, Н. Н., Широкая, 10. Представительство Кіевск., Рижск. и др. фабрикъ и заводовъ.
Панфиловъ, Н. И., Джизакск. ул., тел. 714.
Рачинскій, Я. М. В., Зерабулакск., 29, тел. 553 и 554.
Ротенбергъ, А. А., Самаркандск., с. д.
Салищева, Н. Я., Н-ки и И. Н. Костроминъ, т/д., Махрамская ул.
Сліозбергъ, М., Т-во, Махрамск., пассажъ Муртазинова.
Тамбовцевъ и Гольдманъ, тел. 795.
Т-во для промышл. и торг. въ Персіи и Ср. Азіи.
„Хусаиновы, бр.", т/д., Отдѣленіе, гл. конт. въ Оренбургѣ.

Транспортныя:

„Восточное О-во", Махрамская ул., Упр. Н. М. Федоровъ, Аг.—И. М. Уфимцевъ.
„Гергардъ и Гей", Акц. О-во.
Завѣринъ, П. В., Касьяновск. 1-й туп., д. № 3.
„Кавказъ и Меркурій", О-во, Духов. ул.
Рачинскій, Я. М. В., Зерабулакск., 29, тел. 553. и 554.
Россійское транспортное и страхов. О-во, Воронц. ул. Аг. Н. М. Самойловъ.

Экспедиторская.

Рабкинъ, З. М. Тел. 436 и 652.

Электротехническія:

„Всеобщ. Ко Электричества", Кауфм., 24.
Бенѣнсонъ, М., Ирджарская, д. Захо.
Гнѣсинъ, В. Ф., Кауфманск. ул.
Капланъ, Ф. и С-ья, т/д., Кауфм. пр.
Полакъ и Ко, т/д., Петрогр. ул.
Шпанъ, К. и С-ья, т/д., Воронцовск., 28.

Конфектныя фабрики.

(Азіатск. сласти).

Календаревъ, Адишъ съ С-ми, т/д., Джизакск. ул.
Мавлянбаевъ, А. } Туземн. часть: Ролмакъ, Ходжи-Мост.
Расуль Мухамедовъ, А. А. } Туземн. часть: Ролмакъ, Ходжи-Мост.
Хидаянтъ-Баевъ, М. К. } Туземн. часть: Ролмакъ, Ходжи-Мост.
Чугуновъ, С. П., Ауліеатинск. ул.
Эслеръ, Романовская ул.

Корсеты и бандажи.

Фомина, С. А., Московская, 23.
Штиблеткина-Ивановская, Е. Г., Кауфманская, 26 (только корсеты).

Котельный заводъ.

Шпрангеръ, Р. и Сойферъ, И., Пушкинск., тел. 525.

Кошмы и юрты.

Сарыбаевъ, К. М. Т., Туземн. ч., Котельн. рядъ.

Красильни и прачешныя.

„Гигіена", Петрогр. ул., д. Николаи.
Ивницкій, Н. Л., Пушкинск. ул.
„Одесская" (Н. Ивницкій), Кауфман. пасс.
Свидлеръ, С. Б., Пушкинская, 18.
Фрейдсонъ, Л. С., Ирджарск., 35.

„Центральная“, Обуховская ул.
„Экономія“, Романовск. ул.

Краски и лаки.

Ганшинъ, В. А. и Шаревскій, П. І., т/д. (комисс. прод.).
Каплановъ, Ф. С-ья, т/д., Пушкин. ул.
Лампе, Р. Л., Ирджарск. ул., 51, тел 520, (соб. фабр.).
Лиліенъ и Полакъ, торг.-комисс. контора, тел. 527.
Миръ-Дадаевъ, М. С., Воскрес. баз.
Набихановъ, А., Воскрес. баз.
„Ср.-Азіат. Строит. Т-во“, Куйлюкск., 35, тел. 730 (асбест. краска).
Узбекъ Ходжаевъ, Ар. Х., Воскрес. баз.
Шинделе, А. А. Предст-ство Т-ва „П. И. Оловянишникова, С-ья“, (Москва).
Шамсутдиновъ, К. Ш., Петрогр., 26.

Кровельные матеріалы.

Лесманъ, С. М., техн. к-ра, Петрогр. ул., 32, тел. 533. Представительство Акц. О-ва „Руберойдъ“.
Ср.-Азіат. Строит. Т-во“, Куйлюкск., 35, тел. 730. Представительство фирмы „Барретъ“ (Америка).
Шамсутдиновъ, К. Ш., Петрогр. 26.

Курсы счетоводства.

Занкинъ, И. Е., Новая, 38.
Ледомскій, В. П., Уратюб., 27.
При Коммерческ. Училищѣ.

Лабораторія техно-химическ.

Буковецкій, С., Петрогр., 18, тел. 277.

Ледники (шкафы) комнатные.

Абдумаликбаевъ, А.
Ларкинъ, К. С.
Мельниковъ, И. М.
Перебатовъ, Н. И., Жуковск. пр.
Шамсутдиновъ, К. Ш., Петрогр., 26, тел. 126.

Ледъ искусственный.

Апрѣлковъ, П. И., Варваринск. ул., 12.
Городскія бойни, Татарск. слоб.
Иванова, Н. И., Н-ки, Т-во.

Линодеумъ.

Викандеръ и Ларсонъ, Акц. О-во. См. объявлен. позади текста.
Вольдемаръ Кохъ, Кауфм. пр., пассажъ Арифъ Ходжа.
„Проводникъ“, Т-во. См. об. впер. текста.

Литографіи.

„Азія“ (С. Шафигулинъ съ бр-ми) Обуховская, с. д.
Арифджановъ, Г. Х.

Литье чугунное.

Герасимовъ, Н. Н., Махрамск. ул., д. Рахметулбаева.
Лесманъ, С. М., техн. к-ра, Петрогр., 32.
Люблинскій, М. Л. Констант., 6.
Мальцовскіе заводы, Акц. О-во, Ташкент. к-ра и складъ, Уратюбинск., д. Давыдова, тел. 244.

Лѣпныя украшенія.

Строгоновъ, М. С., Кауфманск., 26, тел. 372.

Лѣсные матеріалы.

Аванесовы, бр., Духовская ул.
Айрапетовы, бр. Л. и Г. Духовск. ул.
Алейниковъ и Добрынинъ, тамъ-же.
Аракеловъ, Д. Б., уг. Моск. и Гогол. ул.
Асріянцъ, Д. А., Духовская ул.
Григорьевы и Аванесовы, тоже.
Исраиловъ, М. Г., Духовская ул.
Некрасовъ, М. К., тоже.
Оренбургское Лѣсопр. Т-во, Духов. ул.
Пуликъ, Э. и Подуровскій, М., Куров., 44, тел. 385.
Рахманбердіевъ, Воскр. баз.
Смочилинъ, Н. А., Духовская ул.
Ташк. Лѣсопр. Т-во, Дух., уг. Жук.
Теръ-Хачатуровъ, М., Духовская ул.
Урмянцъ, Г. А., Духовская ул.
Хачатуровъ, М., Духовская ул.

Мануфактурные товары.

Абдумаликовъ, В. Х., Шелков. рядъ.
Абрамовъ, И. Б., Мануфактурн. „
Акимовъ, И. С., „ „
Алимбаевъ, А. А. М. „ „
Алимджанбаевъ, Т. Д. Кауфм., пр. с. д.
Алимджанбаевъ, Ш. М., Воск. баз.
Альперовичъ, І. А. и К°, Т-во, Кауфм. пр.
Ахметжановъ, К., Мануфакт. рядъ.
Ахунджановъ, К., Чарсу-базаръ.
Ачильдыбаевъ, И. К. „
Бабаджановъ, А., Мануфакт. рядъ.
Баевъ, М. Ю., Воскрес. баз.
Бакировъ, Ш. А. „ „
Боруховы, бр., т/д., Ч. шъ-базаръ.
Вадьяевы, бр., т/д., Б. Мануфакт. рядъ.
Ганшинъ, В. А. и Шаревскій, П. І., т/д., торг.-комисс. к-ра.
Гилле и Дитрихъ, Акц. О-во, Жирардовскихъ мануфактуръ, Романовская.
Гусевъ, А. Г., т/д., рядъ Базазликъ, Туз. часть.

Гюбнеръ, А., Т-во М-ръ, Туз. часть мах. Пушты-Ханонъ.
Давыдовъ, К. И., Б. Мануфакт. рядъ.
Давыдовъ, Х. Д., Мануфакт. рядъ.
Давыдовъ, Ю., т/д., Б. Мануф. рядъ.
Даниловское Мануфактурн. Т-во, Б. Мануфакт. рядъ.
Деккеръ, Братья. Романовск. улица.
Дорожновъ, П. С., Соборная ул.
Дружкинъ, Л. Д., Кауфман. Пасс.
Зауровъ, И. Д., Воскрес. баз.
Захо, А. Н., Кауфманск. пр.
Ибрагимовъ, Миръ-Акубъ, Воскрес. баз.
Исманбаевъ, М. Б. „ „
Кириловъ, И. П., Кауфманск. ул.
Коноваловъ, И., съ С-мъ, Т-во.
Лескъ, бр., Романовская ул.
Мавьянбаевъ, А. В. Б., Мануфакт. рядъ.
Магомедовъ, Ю. М. и С., Воскр. баз.
Миръ-Хадаятовъ, М. П., Ситцев. рядъ.
Мордухаевы, бр., Туз. часть, Мануф. р.
Морозовъ, В. съ С-ми, Т-во. Мах. Пушты-Хан.
Морозовъ, С., сынъ и К°, Т-во.
Мошеевъ, А. М., Воскрес. базаръ.
Мусабаевъ, Х., съ бр мъ, т/д., Мануф. р.
Мухамедъ, А. Ходжаевъ, Б. Мануф. р.
Невская Ниточн. М-ра, с кладъ.
Пинхасовъ, И. Х., Б. Мануфакт. рядъ.
Пинхасовъ, Якубъ, „ „
Пугасова, Н. Я. С-ья, т/д., Воскрес. баз.
Рузъ Мухамедовъ, М. Р., Кашгарск., с. д.
Рядовъ, А. Д., Романовская, 38.
Сафарбаевъ, М. С., Туз. ч., баз. Махкама.
Смирновъ, В. А., Кауфм. пр.
Тверской М-ры Т-во. Стар. городъ.
Тихоновъ, Ф. А., Воскресенск. баз.
Ходжевъ, Д. Х. А. Урда, Пеки-Яко, базаръ.
Хромовъ, М. И., Романовская, 40.
Хусаиновы, бр., т/д., Воскрес. баз.
Циндель, Эмиль, Т-во М-ръ, Б. Мануфакт. рядъ. См. объявл. впер. текста.
Шаидаятовъ, Ш., Махрамская, 30, с. д.
Шаларходжаевъ, И. Х. съ С-ми, Воскрес. базаръ.
Ша-Мухамедовъ, Н. М., Воскрес. баз.
Шарафовъ, Меръ С. М. „ „
Шариповъ, М. А. „ „
Ширъ-Ахметъ-Баевы, М. и Х., бр., Воскр. базаръ.
Шлиссельб. сит.-наб. М-ры, Т-во, Базазликъ рядъ.
Юсуповъ, М. К., Воскрес. базаръ.
Юнинскихъ, т/д., Пушта-Ханонъ.
Якубовъ, Э. И., Туркестанск., 22.
Якубовъ, И., Мануфакт. рядъ.
Якубовъ, Ю. И. „ „
„Яушевы, бр.“, т/д., Б. Мануфакт. рядъ.
Яушевъ, С. А. Н-ки, Баз. Туз. части.

Маслобойные заводы.

Алексѣевъ, Вл., Т-во.
Абрамгджановъ, м. Сары-куль.
Кадалева, М. А., мѣстн. Сары-куль.
Миръ-Бадалевъ и К°, ар. Кара-Су.
Никифоровы, бр., на ар. Кара-Су.
Шпанъ, К. и С-вья, Зерабулакск., 16.
Шубертъ, Артуръ, на ар. Кара-Су.

Маслобойные прессы и машины.

Столль, В. Г. и К°, Т-во, Московск. ул.
Шпанъ, К. и С-вья, Воронцов. ул.
Эрлангеръ, Ант. и К°, Т-во.

Масла растительныя.

Смирновъ, П. В. и Нечаевъ, М. И., Ирджарская ул.

Мастерскія.

Абидбаевъ, М. (мраморная), уг. Московск. и Духовской.
Афанасьевъ, К. Г. (шорная), Махрамск., 28.
Вальтеръ, Г. І. (зубо-техническая), Казалинск., 9.
Власовъ, В. И. (золотошвейная), уг. Куропатск. и Шахаизябской, д Маллябаева.
Вяткинъ, Т. Л. (переплетная), Джизакск., 13.
Гнехъ (гальванопластическая), Туркестанская, 11.
Гоппе, Я. и Баженовъ, М. (слесарно-кузнечная), уг. Пушкинской и Гомлевской, 18.
Гоцалюкъ (экипажная), Пушкин., 68.
Гринбергъ, А. Я. (коробочная), Петрогр., 42.
Денисовъ, А. А. (рамочная), Петроградск., 42.
Добровъ, В. С. (механическая), Пушкинская, 70.
Друкеръ, Г. (одѣяльная), Джизакская, 14.
Жоленцъ, Е. О. (шапочная), Ирджарская.
„Искусство“, Т-во (Осиповъ, А.) (живописно-вывѣсочн.), уг. Петроградск. и Алексѣевск. пер.
Кобылковская, Е. П. (модная), пр. Обухова, д. 7.
Колябины, бр. (экипажная), Московск., 12.
Кузичкинъ, М. И. (водопр.-механич.).
Магнетштейнъ, И. Б. (шапочная), Романовская, 36.
Мельниковъ, И. В. (щеточная), Махрамская, 11.

Метриковъ, А. А. (столярно-мебельная), уг. Зерабулакской и Петроградской, д. Гепеля.
Мироновъ, В. И., Махрамск., д. Фридмана.
Печенкина, Н. С. (корсетная), Куропаткинск., 60.
Потеляховъ, Р. Ш. (папиросная), Ирджарская, 35.
Ржева, Н. П. (модная), Чимкентская, 35.
Ротанинъ, М. Н. (живописная), Москов., 9.
Семма, Я. Я. (экипажная), Московск., 14.
Синицкій, П. Ю. (столярно-мебельная), Пушкинская, уг. Гоголевск., 34.
Ситниковъ и Мироненко (экипажная), Московск я, 7.
Спѣвакъ, Махрамск. ул. (водопр.).
Столовъ, А. Е. (живописно-вывѣсочная), Петроградская, 44.
Т-во каретныхъ мастеровъ (экипажная), Московская, 10.
Цатуровъ, М. И. съ Бр-мъ (ящичная).

Машины пишущія.

Блокъ, Ж., Т-во.
„Универсаль“ (магаз. бр. Асріевыхъ), Романовск. ул.
Шульцъ, А. П., Широкая, 5, тел. 597.
Яхнисовъ, Д. А., Московск., 44.

Машины разныя.

Блокъ, Ж., Т-во, Кауфманск. пр.
Ерасимовъ, Н. Н., Махрамск. ул.
Перебатовъ, Н. И. (холодильники).
Полакъ и К°, т/д.
Столль, В. Г. и К°, Т-во.
Турк. Центр. Казенный сельско-хоз. складъ.
Шпанъ, К. и С-ья, т/д.
Эрлангеръ, А. и К°, Т-во.

Машины швейныя.

Блокъ, Ж., Т-во, Кауфманск. пр.
Зингеръ, К°

Мебель.

Абдурашитовъ, Т. К., Воскрес. баз.
Барановскій и Витковичъ, Т-во.
Блокъ, Ж., Т-во, Кауфман., 20 (конторская).
Бродовъ, И. Г., Петроградск., 13.
Гулямовъ, С. А. С., Воскрес. базаръ.
Дорожновъ, П. С.
Захо, А. Н., Кауфманск. пр.
„Импортеръ“, Т-во. Пре-ство зав. Акц. О-ва Лютеръ (Ревель).
Кацъ, Я., Романовск. ул.
Лиліенъ и Полакъ (Іог. Кон. и К°).
Мироновъ, В. И., Махрамск., д. Фридманъ.
Мухамедовъ, З. М. Т., Воскрес. баз.
Мухамедовъ, Нуръ, М. Х., Воскресенск. базаръ.
Нечкинъ, Ф. и Люзинскій, В., Воронцов., 33.
Перецманъ, Г. Я., Романовская, д. Дружкина.
„Самопомощь“, О-во потребит.
Ходжаевъ, Ю. А., Воскрес. баз.
Шинделе, А. А, Базарн. пер. 2.

Меблиров. комнаты.

Попова, В. С., Константин, ул., тел. 91.
„Свѣтъ“, прот. Воскресен. базара.
„Славянскія“, прот. Реальн. учил.

Мельницы мукомольныя.

Ахметбаевъ, Ш., на о. Саларѣ.
Бигляръ-Беги, В. М., мах.-Судузъ.
Джурабековъ, А. К.
Ибрагимджановъ, Мах. Сары-Кулъ.
Магамедова, Н. М. И., Н-ки, Ахунгазаръ.
Магомедовъ, Х., Воскрес. ул.
Рядовъ, А. Д., Татарская слобода.
Салимбековъ и Алимбековъ, Т-во, мах. Чувалдакъ.
Сулеймановы, бр., мах. Тинчаль.
Ташк. Муком. Т-во, М. Чальдуктур.
Фишеръ, Г. Х., Сибзарская часть.
Ходжаевъ, Ах. Х. Х., мах. Чувалдакъ.
Ходжаевъ, Миръ Садыкъ, мах. Судузъ.

Мельницы, жернова и пр.

Центр. сельско-хоз. скл. Мин-ства Землед.
Эрлангеръ, Ант. и К°, Т-во.

Механическіе заводы.

„Вулканъ“, Воронцовская, 33.
„Гальперъ и Зоря“, Романовская.
Спѣвакъ, Махрамск. ул.
Шпрангеръ и Сойферъ, Пушкинск., 82.

Множительн. аппараты.

Т-во Ж. Блокъ, Кауфм. пр.

Модные товары.

Альперовичъ и К°, Т-во.
Дорожновъ, П. С., Соборн. ул.
Захо, А. Н., Кауфманск. пр.
Лескъ, бр., Романовская ул.
„Реномэ“, Кауфманск. пр., д. Смирновой.
Лушевы, бр. Ирджарская ул.

Молочные продукты.

Военно-Экономическое О-во.
„Московская молочная“, Московск., 25.
„Русь“ (А. Гавринъ), Воскрес. баз.
Чичкано, Кауфманск. д. Смирнова.

Москательные товары.

Бекъ-Назаровъ, И. А., Кауфман. пр., пасс. А.-Ходжи.
Ганшинъ, В. и Шаревскій, И., т/д. Представительства Баденск. фабр. (Москва) и т/д. А. Вельцъ (Петроградъ).
Календаревъ, А.
Капланъ, Ф. и С-вья, т/д. Пушкинск. ул.
Кохъ и Гойеръ, т/д., Предст. Акц. О-ва. „Фабверке".
Лампе, Р. А., Ирджарск. ул., прот. баз.
Муртазановъ, А., Махрамск. ул., собств. Пассажъ.
Никифоровъ, Н. М.
Полакъ и К° (Админ.).
Пугасова, Н. Я. С-вья, т/д., Воскрес. баз.
„Самопомощь", О-во Потребителей.
Шандаятовъ, Ш., Махрамск. ул., с. д.
Шамсутдиновъ, К. Ш., Петрогр. ул., 26, тел. 136.
Ша-Салиховъ, Ш., Воскресенск., 118.
Шинделе А. А. Пред-ство Т-ва „П. И. Оловянишникова С-вья".

Моторныя суда и лодки.

Шпанъ, К. и С-вья, Воронц. ул.

Мотоциклетки.

Бекъ, Н. Г. Кауфманск., д. Шкилиныхъ.

Музыкальные инструменты.

Вербовская, А. И., Романов. ул., с. д.
„Граммофонъ", Акц. О-во, Кауфманскій пр.
Захо, А. Н., Кауфманск. пр.
Косенковъ, П. Е., Царевъ, И. М. и К°, т/д., Романовск. ул.
Мироновъ, Н. Н., Кауфманск. пр.
Пилсудская, Е. М., Ирджарск. ул.
„Самопомощь", О-во Потребителей.

Мучные товары.

Анагамбаевъ, А., Баз. махкама.
Зауровъ, И. Д., Воскрес. баз.
Клевакинъ, А. Г. и К°, Воскрес. баз.
Кузьминъ, И. И., Ирджарск. ул.
Матбаевъ, Шарифъ, Джизакск. ул.
Мухамедовъ, Х. М.,
„Первое Ташк. Муком. Т-во", Ирдж. ул.
Фишеръ, Г. Х., Ирджарск. ул.
Ширъ-Ахметъ-Баевы, бр. М. и Х.
Юровъ, В. и С-нъ, т/д., Ирджарск. ул.

Мыловаренный заводъ.

Вагинъ, мѣст. Япанчатъ.

Мѣховые товары.

Альперовичъ, І. А. и К°, Т-во Кауфманская ул.
Давыдовъ, Ю., т/д., Мануфакт. рядъ.
Лескъ, бр., Романовская ул.
Миръ-Каримовъ, М. У., Мѣхов. баз. (Сундукъ баз.).
Миръ-Махмудовъ, М. М., тамъ же.

Мѣшки джут., холщ. и проч.

„Импортеръ", Ср.-Аз. Торг.-Пром. Т-во.
Кохъ и Гойеръ, т/д. Торг.-Комисс. к-ра.
Тамбовцевъ и Гольдманъ, Т-во.

Напильники, сталь и пр.

Белеръ, бр. и К°, Акц. О-во, Представитель ихъ конт. „Лиліенъ и Полакъ".
О-во Путиловскихъ заводовъ, Представитель техн. к-ра инж. С. М. Лесманъ.
(См. еще Двигатели, Желѣзо разное).

Насосы, трубы и пр.

„Всеобщ. К° Электричества", Кауфманскій пр., 24.
Лесманъ, С. М. Техн. к-ра, Петрогр., 32. тел. 533.
Ридникъ, Л. Г. и К°, т/д., Зерабулак., 24, тел. 377.
Шамсутдиновъ, К. Ш., Петрогр. ул., 26, тел. 136.
(См. также Двигатели, Желѣзо и пр.).

Непромокаемое платье.

Лесманъ, С. М., Петрогр., 32, тел. 533,
Пред-ство „Русско-Австр. М-ры".
„Проводникъ", Т-во, ул. Кауфманск. и Роман. ул.
„Треугольникъ", Т-во, Кауфманск. пр.

Несгор. шкафы и кассы.

Ганшинъ, В. А. и Шаревскій, И. І., т/д, Пред-ство „Т-ва Сущевскаго Завода" (Москва).
Лесманъ, С. М. Предст-ство Акц. О-ва. „Артуръ Коппель".

Обогрѣвательные приборы.

(Мультипликаторы).

Строгоновъ, М. С., Кауфманск., 26, тел. 372.

Обои и багетъ.

Бѣлякова, Т. И., Романовск. ул., Воскр. базаръ.
Ниловъ, А. Н., Роман. ул., корпусъ № 2.
Шамсутдиновъ, К. Ш., Петрогр. ул., 26.

Оборудованіе бань и прачешн.

Лесманъ, С. М., Петрогр., 32, тел. 533, Пред-ство Акц. О-ва „I. A. Іонъ".
Ср.-Аз. Строит. Т-во, Куйлюкск. пр., 35, тел. 730.

Обор. зав., мельн. и фабрикъ.

Лесманъ, С. М., Петрогр., 32. Представ. О-ва Путиловскихъ заводовъ.
Сорокинъ, В. и Гоппе, И., т/д., Зерабулакская, 16.
„Средне-Азіатск. Строительн. Т-во". Куйлюкск. пр., 35.
Столль, В. Г. и К°, Т-во, Духовская ул. тел. 339.
Шпанъ, К. и С-вья, технич. контора.
Эрлангеръ, Ант. и К°, Т-во.

Оборудов. телеф. сигнализ. и др. электр. сооруженій.

Бененсонъ, М., Ирджарская, д. Арифа, Ходжи.
„Всеобщ К° Электричества", Русск. О-во, Кауфманск. пр., 24.
Лесманъ, С. М., Петрогр., 32, тел. 533.
Полакъ и К°, хетнич. к-ра, уг. Петрог. и Ирджарск.
Сорокинъ, В. и Гоппе, И., т/д., Зерабулакск., 16.
„Универсаль", (бр. Асріевыхъ), Романовская ул.

Обувь и дорожныя вещи.

Алехинъ, И. С., Воскрес. баз., корп. 5.
Анагамбаевъ, А., баз. Махкама.
Военно-Экономическое О-во.
Дорожновъ, П. С. Кауфманск. пр.
Дружинины, бр. и К°, т/д.
„Европейскій магазинъ", Роман. ул.
Кохъ, Вольдемаръ, Кауфманск. пр.
Кривобоковъ, П. Н., Романовск. ул.
Лескъ, бр. Романовск. ул.
Мусина, М. Ш., Н-ки, Воскрес. баз.
Мухамедовъ, Расулъ, А. А., Воскр. баз.
„Проводникъ", Т-во, Роман. ул.
Пугасова, Н. Я., С-вья, т/д.
Рядовъ, А. Д., Романовск., 38.
„Самопомощь", О-во потребит.
Стрѣльниковъ, А. Д., Романов. ул.
Суковицъ, П. П., Махрамская ул.
„Треугольникъ", Т-во, Кауфман. пр.
Туякъ-Баевъ, М.
„Фабричный магазинъ", Романов., 33.
Хромовъ, М. И., Воскресен. баз.
Шакирджановъ, З., Туземн. ч., базаръ.
Шафигуллинъ, С., съ бр-ми, Туземн. час. базаръ.
Шафигуллинъ, Х., Джизакск. ул.

Оптическ. и хирург. принадл.

Герберъ, А. М., Кауфман., 23.
Даніельсонъ, А. Д., Пушкинск. 42.
Капланъ, Ф. и С-вья, т/д.
„Самопомощь", О-во потребит.
Шипелевъ, В. И., Кауфман. пр., 41.
Шпанъ, К. и С-вья.

Оружіе.

Военно-экономическое О-во.
„Другъ Охотника", Кауфман. пр., 25.
Захо, А. И., Кауфман. ул.
Ларкинъ, К. С.
„Тульскій магазинъ", Романов. ул.

Освѣщеніе.

Блокъ, Ж., Т-во, Кауфман., 20.
Лесманъ, С. М., Петрогр., 32.
Полакъ и К° (админ.), Петрогр. ул.
Шпанъ, К. и С-вья, т/д., Воронцов. ул.

Отопленіе и вентиляція.

„Ср.-Азіатск. Строительн. Т-во", инж.: Поповъ, Качоръ и К°, Куйлюкск. пр., 35, тел. 730.

Офицерскія вещи.

Военно-экономическое О-во.
Захо, А. Н., Кауфман. пр.
Рабиновичъ, Г. И., Романов. ул.
Соболь, А. И. Соборная, д. Захо.

Парикмахерскія.

Бѣлуджевъ, С. А., Кауфман. пр., пасс. Ар. Ходжи.
Колдаевъ, А. П. Пушкинская, 14.
Мечташвили, С., Кауфманск. ул., 18.
Озеровъ, И. И. Романовская, 42.
„Примусъ", Кауфманская ул.
„Театральная", Романовская ул., 39.
Францовъ, П. Н., Пушкинская, 18.
Шубертъ, А., Кауфманск. д. Захо.
„Этіеннъ", Ирджарская ул., 35.

Парфюмерн. и косм. товары.

Бекъ-Назаровъ, пасс. Арифъ-Ходжи.
Блюгерманъ, Н. и А., (Акц. О-ва „Модернъ").
„Военно-Экономическое О-во".
Ганшинъ, В. А. и Шаревскій, И. І., т/д., (комисс. прод.).
Захо, А. Н., Кауфманск. пр.
Кацманъ, М., Романовская уг. Чимкенск.
„Кохъ и Гойеръ", т/д. (Т-ва А. М. Остроумовъ, Москва).
Ларкинъ, К. С., Кауфманская ул.

Лескъ, бр., Романовская ул.
Пахтеръ, А. и К°, Т-во, Московск., 20.
Пугасова, Н. Я. С-вья, т/д., Воскрес. баз.
Ралле, А. и К°, Т-во, Пушк. ул.
Рубинштейнъ, А. Г., уг. Махрамск. и Ирджарскаго.
„Петроградская Химическ. Лаборатория" Акц. О-во, Мельниковск. ул. д. Пфейферъ.
Чепелевецкій, С. И. съ С-ми (Гл. к-ра въ Москвѣ).

Переплетныя.

Вяткинъ, Уратюбинская ул.
Денисовъ, А. А., Петроградская, 42, тел. 786.

Печи патентованныя.

Лесманъ, С. М., Торг.-комисс. контора, Петроградская, 32, тел. 533.
Мальцовскіе заводы, Акц. О-во, Ташк. отд. и складъ—Уратюбинск., д. Давыдова, тел. 244.
Строгоновъ, М. С., Кауфманск., 26. тел. 372.
Шамсутдиновъ, К. Ш., Петроградская 26, тел. 136.

Печные и домовые приборы.

Герасим въ, Н. Н. Махрамск. ул.
Мальцовскіе заводы, Акц. О-во, Ташк. скл. Уратюбинск., д. Давыдова, тел. 244.
Строгоновъ, М. С., Кауфманск., 26, тел. 372.
Шамсутдиновъ, К. Ш., Петроградская, 26, тел. 136.

Пивоваренные заводы.

„Бурджаръ", тел. 389.
Давыдовъ, Ю., т/д.
Иванова, Н. И., Н-ки, Т-во.
Ильина, Е. И., Н-цы, тел. 132.
Первушина, И. А., С-вья, т/д.
Пугасова, Н. Я., С-вья, т д.

Платье готовое.

Альперовичъ, и К°, Т-во. Кауфман. пр.
„Американскій магазинъ", Романов. ул.
„Берлинскій магазинъ", Романов. ул.
„Вѣнскій магазинъ", Ромонов. ул.
„Европейскій магазинъ", Романов. ул.
Кирилловъ, И. П., Кауфман. пр.
„Коммерческій", Воскрес. бас.
Лескъ, бр., Романовск. ул.
„Оборотъ", Романов., 31.
„Одесскій магазинъ", уг. Петроградской и Ром.
Пугасова, Н. Я., С-ья, т/д.
„Работникъ". Романовск. ул.
Саямовъ, А. В., Романов., 39.
„Фабричный магазинъ", Романов., 33.
„Центральный магаз." Романовская.

Подрядныя работы.

Грачъ, Чимкентская ул., 32.
„Средне-Азіатск. Строит. Т-во", Куйлюкскій пр., 35.
Строительная Артель (Тильдиковъ, Мысинъ, Герасимовъ и К°), Уратюб., 43, тел. 807.
(См. Жел.-бет. раб. и Техн.-строит. к-ры).

Пожарныя машины и проч.

Лесманъ, С. М., Петроградская, 32. Един. предст-ль Акц. О-ва Г у с т а в ъ Л и с т ъ (Москва).

Портные.

Бретъ, М. Роман. ул., уг. пер. 12 Тополей.
Бѣленькій, Я. С., Петроградская ул., домъ Календарева, Д. А., № 32.
Колодный, И. В., Петроградская ул.
Медамедъ, Э. К., Ирджарская, 13.
Сроловъ, К., Романовская, 46.
Факторовичъ, Л. Б., Ирджарская ул.
Цвейгманъ, М. М., Кауфманскій просп., тел. 680.
Шухатовичъ, И. О., Ирджарская ул.

Посуда и хозяйств. предметы.

Абдумавлянбаевъ, Т. Ст. Гор. Посудн. рядъ.
Абдумаликбаевъ, А., Воскр. базаръ.
Абду-Маликовъ, А. Г., Воскресен. баз.
Ахмедбаевъ, С. К., Воскресен. баз.
Бекъ-Назаровъ, Кауфманск. пр.
Военно-Экономическое О-во.
Галиховъ-Ша, Ш. М., Воскресен. баз.
„Женева". Романовская ул.
Захо, А. Н. Ирджарская ул.
Ларкинъ, К. С. Кауфманск. пр.
Мальцовскіе заводы, Акц. О-во, К-ра на Уратюб. ул., д. Давыдова, тел. 244.

Посуда эмалированная.

Абдумаликбаевъ, А. Воскрес. баз.
Герасимовъ, Н. Н., Махрамская ул., домъ Рахматулабаева, А.
Мавлянбаевъ, А. Т. Стар. Гор. Поч. рядъ.
Мальцовскіе заводы, Акц. О-во, Ташк. конт. Уратюбинская ул., д. Давыдова, тел. 244.
Шамсутдиновъ, К. Ш. Петроградская, с. д.

Посуда стеклянная.

„Императоръ", Ср.-Аз. Торг.-Пром. Т-во.
Мальцовскіе зав., Акц. О-во, К-ра и скл. на Уратюб. ул., д. Давыдова, тел. 244.
Тамбовцевъ и Гольдманъ, Т-во. Тел. 795.

Посуда хрустальная.

Мальцовскіе заводы, Акц. О-во, Ташк. контора и скл. Уратюб. ул., д. Давыдова, тел. 244.

Посуда чугунная.

Мальцовскіе заводы. Акц. О-во, К-ра и скл. на Уратюбинск. ул., д. Давыдова, тел. 244.
Шамсутдиновъ, К. Ш., Петроградская 26, тел. 136.

Посудно-ламповые товары.

Захо, А. Н., Кауфманск. пр.
Ильесбаевъ, У., Воскресен. баз.
Мавлянкуловъ, Ш. Ю., Воскресен. баз.
Магометбаевъ, М. Б., Посудн. рядъ.
Мельниковъ, Н. И. Кауфманская ул.
Мусаевъ, М. Х. М., около моста.
Ниловъ, А. Н., Романовская ул., корп. № 2.
Пугасова, Н. Я., С-вья, т/д.
Раджабаевъ, М. М., Гуль-базаръ.
Сагатбаевъ, М. К.
Тамахмудбаевъ, М. К., Мах. Дигрисъ.
Ходжіевъ, У. Ф. И., Туз. часть, Посудн. рядъ.
Хусаиновы, бр. т/д., Воскрес. баз.
Шамсутдиновъ, К. Ш., Петроградская ул., № 26, тел. 136.
Якуббаевъ, М. А., Туз. ч., Калачн. рядъ.

Приборы паров. и водян. отопл.

Мальцовскіе зав. Акц. О-во, К-ра и складъ на Уратюбин. ул., д. Давыдова, тел. 244.

Пробки.

Викандеръ и Ларсонъ, Акц. О-во (Правл. въ Либавѣ). См. объявленіе поз. текста.
Кохъ и Гойеръ т/д. (О-во рижск. проб. фабр. А. Кригсманъ).
Люблинскій, М. Л., тел. 238 (Акц. О-ва Эд. Арпсъ и К° въ Одессѣ).

Прокатъ кинемат. картинъ.

Чариновъ, Н. и К°.

Резиновыя издѣлія.

„Богатырь", О-ва, Представитель т/д. Кохъ Гойеръ.
„Проводникъ", Т-во, уг. Кауфм. и Роман.
„Треугольникъ", Т-во, Кауфманск. пр.

Ремни приводные.

Блокъ, Ж., Т-во, Кауфман. пр.
Лесманъ, С. М., Техн. к-ра, Петроградская 32, тел. 533.
Полакъ и К° (админ.), уг. Петроградск. и Ирджарск, тел. 277.
„Проводникъ", Т-во, уг. Кауфман. и Романов. ул.
Столль, В. Г. и К°, Т-во.
Шпанъ, К. и С-ья, т/д.

Рестораны.

„Анона", Кауфманскій, 20.
„Бельвю" Джизакская ул.
„Буффъ", Московск. ул., прот. Гор. сада.
„Воронежъ", Джизакская ул.
„Европа", Романовск., 42.
Коммерческій „Баръ", въ д. Захо.
„Лебедь", Абрамовск. пер.
„Международный", Абрам., д. Ноттъ.
Нѣмецкій „Баръ" (Тельгъ, Р.), Романов., уг. Базарн. пер.
„Регина", при гостиницѣ.
„Ривьера" (кафе), Кауфман. ул.
„Швейцарія", Кауфман., д. Смирнова.

Рисъ.

Джурабековъ, А. К.
Завѣринъ, С. П. Кас. 1-й туп., д. № 3.
Зульфакарбековъ, М. И.
Шамсутдиновъ, К. Ш.

Рисоочистит. заводы.

Джурабековъ, А. К.
Яушевы, бр., т/д.

Рыбная торговля.

Лифшицъ, бр., Махрамск. ул.

Рыболовныя принадлежности.

Бекъ-Назаровъ, Кауфман. пр., д. Арифъ-Ходжи.
„Другъ охотника", Кауфман. пр., 25.
Захо, А. Н., Кауфман. пр.
Ларкинъ, К. С., Кауфманск. пр.
„Тульскій оружейн. магазинъ", Романов., д. Дружкиныхъ.

Садоводство.

Гребера, П. А., Греберовск. пер.
Иванова, Н. И., Н-ки Т-во.
„Иммортель", Касьянов. 2-й пер.
Кронбергъ, Э. Л., Жемчужн. пер.
Пеньковъ, І. І. Ново-Владим., 13.

Первушина, И. А., С-вья, т/д.
Рубцовъ, Д., Паркентск. ул.
Херувимскій, С. и К°. Декор. и фрукт. питомн., Касьяновская, 27.
„Флора", Пушкинск. ул.
„Эденъ", Московск. ул.

Саксаулъ (дрова).

Вартазаровъ, М. А., Ст. Госпит., 16.
Военно-Экономическое О-во.
Могилевскій, Э. И., Прачешная, 13.
Оренбургское Лѣсное О-во, Духовская ул.
Потокинъ, И. А., Гоголь. Аров. баз.
Цатуровъ, М., Духовская ул.
Шадуръ, А. С., Воронцовск., 31.

Сарпинковыя издѣлія.

Деккеръ, А. и И., бр., Романовск. ул.

Сита мельничныя.

Эрлангеръ, А. и К°, Т-во.

Скобяные товары.

Абдурасульбаевъ, М. Ю.
Абдурахманбаевъ, А.
Анциферовъ, В. В.
Герасимовъ, Н. Н., Махрамск. ул.
Ибрагимовъ, М. А. и С-ья.
Муртазимовъ, А., Воскрес. баз.
Никифоровы, бр., Воскрес. баз.
Никифоровъ, Н. М.
Павловъ, А. П.
Полакъ и К° (админ.), Ирджардск. ул.
Пугасова, Н. Я., С-ья, т/д.
Салимбаевъ, И.
Салищева, Н. Я., Н-ки и К°.
Строминъ, И. Н.
„Самопомощь", О-во потребит.
Тамбовцевъ и Гольдманъ, Т-во. Тел. 795.
Ходжаевъ, Ф. Х. А., Чароу баз.
Шаидаятовъ, Ш., Махрам. ул.
Шамсутдиновъ, К. Ш., Петрогр. ул., 26.
Шаидаятовъ, Ш., Махрамск. ул.
Шпанъ, К. и С-ья, т/д., Зерабул. ул.

Скотопромышленность.

Завѣринъ, С. П., Касьян. 1-й туп., д. № 3.
Мусабаевъ, Х. съ бр-мъ, т/д.
Шаидаятовъ, Ш., Махрамск., 30.

Спиртоочистительные заводы.

Иванова, Н. И., Н-ки, Заводская ул.
Первушина, И. А., С-вья, т/д.
Пугасова, Н. Я., С-вья, т/д., Варвар., 16.

Спички.

Бродскій, И. Р., Петроградск. ул.
Пугасова, Н. Я., С-ья, т/д. (фабрика), въ Туземн. части.

Сталь, напильники и пр.

Белеръ, бр., Акц. О-во, Представит.: К-ра „Лиліенъ и Полакъ", тел. 527.
Путиловскій заводъ, О-во, Предст.: инж. С. М. Лесманъ, тел. 533.
Ридникъ, Л. Г. и К°, Зерабулакская, 24, тел. 377.

Стекло оконное.

Герасимовъ, Н. Н., Махрамская ул.
Люблинскій, М. Л., Констант., 6.
Мальцовск. зав., Акц. О-во, К-ра и скл. на Уратюб. ул., д. Давыдова, тел. 244.

Строительные матеріалы (балки, лѣсъ, известь, алебастръ, цементъ и пр.).

Аракеловъ, Д. Б., Духовская ул.
Григорьевъ, Т. и Аванесовъ, А., съ бр-ми, т/д.
Исраиловъ, С. С., Духовская ул.
Лесманъ, С. М., Технич. к-ра, тел. 533.
Любошевскій, Ш. Ш., Петрогр. ул., 7.
Пуликъ, Э. и Подуравскій, М., Петроград. ул.
Ридникъ, Л. Г. и К°, т/д., Зерабул., 24.
Сааковъ и Асріанцъ, т/д., Духовск. ул.
Средне-Аз. Строит. Т-во, Койлюкск. пр., 35.
Строгановъ, М. С., тел. 372.
Цатуровъ, М. И., съ бр., т/д.
Шамсутдиновъ, К. Ш., Петрогр., 26.

Сукно прессовое.

Лесманъ, С. М., Петроградская, 32.
„Лиліенъ и Полакъ", Контора, тел. 527.
Полакъ и К° (админ.), тел. 277.

Сырье разное (шерсть, кишки, вол. и пр.).

Дюршмидтъ, Т. В., Лахтинск. ул.
Завѣринъ, С. П., Касьян. 1-й туп., д. № 3.
Луи Лальмъ, Чимкентск. тр.
Мусабаевъ, Х., съ бр-мъ, т/д.
Хусаиновы, бр., т/д., Сибзарск. часть.
Яушевы, бр., т/д., „ „

Табакъ (фабрики).

Иванова, Н. И., Н-ки, Т-во, Дачная, с. д.
Мизгирева, Ф. М., Н-ки, Махрам. ул., с. д.
Поповъ, И. Н., Шипкинск., с. д.
Потеляховъ, Р. Ш., Ирджарск., 35.
Финкель, Воскрес. базаръ.

Табакъ, сигары и папиросы.

Бубновъ, К. В. и К°, Романовск. ул.
Иванова, Н. И., Н-ки, Т-во.
Клебанскій, Г. З., Махрамск, 9. Пред-ль Акц. О-ва „Гаванера“.
Мизгирева, Ф. М., Н-ки, Кауфм. пр.
Первушина, И. А., С-ья, т/д.
Потеляховъ, Р. Ш., Ирджарск. ул.
„Самопомощь“, О-во потреб.
Финкель, А. И., Джизакск. ул.

Типографіи и литографіи.

Арифджановъ, Г. Х., мах. Чаркычманъ.
Вильнеръ, Н. А., Романовск. ул.
Ильинъ, В. М., Кауфман. пр., 9.
Канц. Туркест. Генер.-Губернат., Самаркандская ул., 4.
„Коммерческая“ (Эдельманъ, Я. П.), Кауфманскій пр.
„Надежда“, Петроградск., 24.
Порцевъ, О. А., Николаевская, с. д.
„Туркест. Курьеръ“, Шипкин., 23.
Фридманъ, Кауфманскій пр.
Федоровой, „ „ д. № 48.
Штаба Турк. военн. округа, Николаев., 58.

Трубы чугунныя и желѣзныя.

Лесманъ, С. М., Петроградская, 32.
Люблинскій, М. Л. Константин, 6.
Мальцовскихъ заводовъ Акц. О-во, Уратюбинск., д. Давыдова, тел. 244.
Ридникъ, Л. Г. и К°, Зерабулакск., 24,
Спѣвакъ, М., Махрамск., д. Абрамова.
Шамсутдиновъ, К. Ш., Петрогр., 26.
Шпанъ, К. и С-ья, т/д.
Шпрангеръ и Сойферъ, Т-во Пушк., 82.

Фанерныя работы.

Любошевскій, Ш. Ш., Петроградск., 7.
Проппе, Г. Я., Жуковская, 47.
Пуликъ и Подуровскій, Куропатк., 44.
Фанта, Я. В., Пер. 12-ти, Тополей, 4.

Фисташки.

Завѣринъ, С. П., Оптов. продажа и покупка, Касьян. 1-й, туп., д. № 3.

Фотографіи.

Бугаевъ, К. Ф., Махрамск. ул.
Гробовскій, Н. Н., Романовск., 69.
Гросманъ, Ю., Александр. пер.
„Идеалъ“, Московская ул.
Инагамджановъ, И., Мах. Чарсу.
Капустянскій, Б. Х., Романовск., 43.
Клинчуновъ, Н. Н. „ 71.
Лозинскій, І. К., Соборная ул.
„Молнія“, Махрамская ул.
Назаровъ, Д. В., Московская, с. д.
Николаи, Н. Ф., Петроградск., с. д.
Понявинъ, А. П., Духовская ул.
„Юпитеръ“, въ Городск. саду.

Фотографич. принадлежн.

Захо, А. Н., Кауфман. ул.
Капланъ, Филиппъ и С-ья, т/д.
Сойферъ, Д. С., Кауфман. ул.
„Универсаль“ (бр. Асріевы), Роман. ул.

Хирург. резинов. принадлежн.

„Проводникъ“, Т-во, уг. Кауфманск. и Романов. ул.
„Треугольникъ“, Т-во, Кауфманск. пр.

Хлопкочесальни.

Гаскель, А. Ш., Бишъ-Агачская часть.
Ложкинъ, И. П., Мах. Иски-Намазга.
Максумовъ, А. Х., Мах. Тахта-пулъ.
Марголисъ, Г. Г., Ачабадъ.
Хакимбековъ, Иср., Карасу-Актепе.
Шадринъ и Будневъ, Бишъ-Агачск. часть.

Хлопкоочистительные заводы.

Алексѣевъ, В., Т-во, Кауфманск. ул.
Вадьяевск. Торг.-Пр. Т-во, Конст. ул.
Гаскель, А. М.
Давыдовъ, Ю., т/д., Заводск. ул.
Дадажанбаевъ, В., Туземн. ч., мах. Иски-Намазга.
Каримбаевъ, Б., Туз. ч., мах. Иски-Намазга.
Максумовъ, А. Х., Туз. ч., мах. Иски-Намазга.
Миръ-Бабаевъ, Сибзарск. часть.
Московск. Торг.-Пром. Т-во, Кудрин. пер.
Персидское Т-во.
Рубановъ, А. И. (хлопкочес.).
Рубенчикъ и Рудницкій, Кауфман. ул.
Рядовъ, А. Д., Татарск. слоб., 44.
Филатовъ, И. Ф.
Хакимбекова, Ис., Н-ки.
Ярослав. Больш. Мануф. Т-во, Маріин. ул.
Яушевы, бр., т/д., Зерабулакск. ул.

Хлопковыя операціи.

Алишаевъ, М.
Бычковъ, В. Я.
Вадьяевы, бр., т/д.
Грошева, М. П.
Давыдовъ, Ю., т/д., Заводск. ул.
Зауровъ, И. Д.
Моск. Торг.-Пром. Т-во, Кудринск. пер.
Пугасова, Н. Я., С-ья, т/д.
Пфейферъ, А. В.
Рубенчикъ и Рудницкій, Жуковск. ул.
Увадьевы, бр., Махрамская, 14.
Яросл. Больш. Мануф. Т-во, Яросл. пер.
Яушевы, бр., т/д., Зерабулакск. ул.

Хлѣбъ въ зернѣ.

Зауровъ, И. Д.
Зегельманъ, К., Ирджарск., 14.
Мусабаевъ, Х., съ бр-ми, т/д.
Хусаиновы, бр. т/д.
Шандаятовъ, Ш., Махрамская, 30.
Шаисхановъ, Ш., Газа-Базаръ.

Холодильныя оборудованія.

Лесманъ, С. М., Техн. к-ра, Петр., 32.
Полакъ и К° (админ.), уг. Петрогр. и Ирджарск., тел. 277.
Шпанъ, К. и С-вья, т/д., Зерабулак., 16.

Цвѣты и перья искусственныя.

Буковецкая, Л., Московск., 35, тел. 777.

Цементъ.

Лиліенъ и Полакъ, Техн. скл., тел. 527.
Мальцовскіе заводы, Акц. О-во. Складъ и к-ра на Уратюбинск. ул., д. Давыдова, тел 244.
Пугасова, Н. Я., С-вья, т/д., Воскрес. баз.
Сорокинъ, В. и Гоппе, И., Зерабулакск. ул.
Средне-Азіатск. Строит. Т-во, инженеры: Поповъ, Качоръ и К°, Куйлюкскій, 35.
Строгоновъ, М. С., Кауфманск. пр., 26, тел. 372.
Хваловскій, Л., Романовск. ул.
Шамсутдиновъ, К. Ш., Петроградск., 26, тел. 136.

Центральное отопл. и вентил.

Лесманъ, С. М., Инж.-Техн. к-ра, Петроградск., 32.
Полакъ и К°, (админ.), уг. Петроградск. и Ирджарск., тел. 277.
Ср.-Аз. Строит. Т-во, Куйлюкск. пр., 35.

Цинкографія.

Алексѣевъ, Н. Н., Ирджарск. ул.

Чай и сахаръ.

Азимбаевъ, С., Базаръ Маккама.
Александр. сах. зав. у И. И. Дукельскаго.
Анагамбаевъ, А., Базаръ Махкама.
Ахметжановъ, К., „ „
Бабаевъ, И., „ „
Боруховы, бр., т/д., Воскрес. базаръ.
Боткинъ, П., съ С-ми, т/д.
Бродецкій, И. Р., Петроградск. ул,
Вадьяевы, бр., т/д., Чашъ-базаръ.
Вогау и К°, т/д., у. Э. Л. Дросманъ.
Высоцкій, В. и К°, Т-во, Ирджарская ул.
Первушина, И. А. С-вья, т/д.
Перловъ, В. и С-вья. т/д.
Пугасова, Н. Я. С-вья, т/д.
Расуль-Мухамедовъ, А. А.
Удѣльный складъ Тимаш. сах.-рафин. зав. Констант. ул.
Шаисхановъ, Ш., Газа-Базаръ.
Ширъ-Ахметъ-Баевы, бр., М. и Х., Газа-Базаръ.

Часы.

Граузде, К. Ю., Кауфманск. пр.
Даніельсонъ, А. Д., Пушкинская, 42.
Дружкинъ и К°, т/д. Кауфманск. пр.
„Женева", Романовская ул.
Кауровъ, Р. С., Махрамская ул.
Полыковскій, Л. И., Романовская ул.
„Самопомощь", О-во Потребит.
Шипелевъ, В. И., Кауфманск., 41.

Чугунно-литейные заводы.

Емельяновъ, Г. П., Московская, 27.
Спѣвакъ, Махрамск. ул.
Шпрангеръ, Р. и Сойферъ, И., Пушкинская ул., 82.

Чугунное литье (продажа издѣлій).

Лесманъ, С. М., Технич. к-ра, Петроградск., 32.
Люблинскій, М. Л., Констант., 6.
Мальцовскіе заводы, Акц. О-во, Заводы въ Калужск. и Орл. губ. Ташк. складъ и к-ра: Уратюбинская, д. Давыдова, тел. 244.

Чулочныя машины.

Ж. Блокъ и К°, Т-во, Кауфм. пр.
„Универсаль", Маг. бр. Асріевыхъ, Романовская ул.

Швейныя машины.

Жоржъ Блокъ, Т-во, Кауфманск. пр.
Захо, А. Н., Кауфманск. пр.
Зингеръ, К°. „ „
Хромовъ, М. И.
„Универсаль", маг. бр. Асріевыхъ, Романовская ул.

Шелковые азіатскіе товары.

Абдумаликовъ, В. Х., Кауфманск., д. Али-Ходжи.
Вахитовъ, А. С. А., Туз. часть, Баз. рядъ.
Закирбаевъ, Ю. М., Туз. часть, Баз. рядъ.
Ибрагимджаевъ, И., Туз. часть, Баз рядъ.
Мухамедовъ, Т. И., Туз. часть, Баз рядъ.

Рапиховъ, А. Х., Туз. часть, Баз. рядъ.
Рашитовъ, Т. К., „ „ „ „
Салимсаковъ, М. И., Туз. часть, Баз. рядъ.
Хидаятбаевъ, А., Ирджарская ул.
Шаляръ-Ходжаевъ, А. Р., Чинанъ-базаръ.

Шерсть.

Грошева, М. П.
Завѣринъ, С. П., Касьян. 1-ый туп., д. № 3.
Рядовъ, А. Д., Рядовск. ул., д. Тезикова.
Тюменевъ, Московская, с. д.
Хусаиновы, бр., т/д., Сидзарск. ч.
Шаидаятовъ, Ш., Махрамская, с. д.
Яушевы, бр., т/д.

Шины резиновыя.

„Проводникъ“, Т-во, уг. Кауфманск. и Романовск., д. А.-Ходжи.
Полакъ и К° (админ.), уг. Петроградск. и Ирджарск., тел. 277.
„Треугольникъ“, Т-во, Кауфманск. пр., пассажъ, Ар.-Ходжи.

Шляпы, шапки и фуражки.

Абду-Киримбаевъ, С., Базазликъ-рядъ.
Жоленцъ, Е. О., Ирджарская ул.
Ициксонъ, В. „ „ „
Кохъ, В., пассажъ Арифъ-Ходжи.
Магнетштейнъ, И. Б., Романовск. ул.
Метриковъ, А. А.
Мухамедовъ, Т. И., Базазникъ-рядъ.
Хромовъ, Мартынъ Ивановичъ.

Шорные товары.

Афанасьевъ, Я. Г., Махрамск., 28.
Муртазиновъ, А., Махрамск. ул., с. д.
Паули, Г. Г., Воскресенскій базаръ.

Штемпеля каучуковые.

Вильнеръ, Н. А., Романовская ул.
Фридманъ, М. З., Кауфманск. пр., д. Захо.
Эдельманъ, Я. П. („Коммерч. типограф.“).

Экипажи и принадлежности.

Гоцалюкъ, П. И., Пушкинская, 68.
Колядины, бр., Московская, 14.
Монцаржи, Г. М., Духовская ул.
Ротанинъ, М. И., Московская, 9.
Семма, Я. Я., Московская ул., д. 12, с. д.
Ситниковъ и Мироненко, Московская, 7.
Таджировъ, З., Туземный городъ.
„Т-во Каретныхъ Мастеровъ“, Москов., 10.
Федотова, Т. Ф., Н-ки, Духовская ул.

Экспедиторскія конторы.

Завѣринъ, П. В., Касьян. 1-ый туп., д. № 3.
Рачинскій, Я. М. В., Зерабулакск., 29, тел. 553 и Туз. гор., Таб. баз. тел. 554.

Электрическія: освѣщеніе, сигнализація и всевозможн. оборудов.

Бененсонъ, М., Ирджарск. ул.
„Всеобщая К° Электричества“, Русское О-во, Кауфманск. пр., 24.
Полакъ и К° (админ.), уг. Петроградск. и Ирджарск., тел. 277.
Сорокинъ, В. и Гоппе, И., д/т., Зерабулакская, 16.

Электрическая станція.

Павловъ, В. П., Хивинск., 6.

Электро-театры.

„Аполло“, Петроградская ул.
„Красная мельница“, Московская ул.
„Одеонъ“, Александр. паркъ.
„Патефонъ циркъ“, т. „Колизей“.
„Хива“, Московская, Гор. садъ.

ТОБОЛЬСКЪ.

Губернскій городъ, стоитъ на судоходной рѣкѣ Иртышъ. Основанъ въ 1597 году. Жителей около 30000 чел. Домовъ каменныхъ болѣе 220, деревянныхъ около 3600. Церквей: православныхъ—25, прочихъ исповѣданій—5. Учебныя заведенія: мужская классическая гимназія, духовная семинарія, учит. институтъ, Маріинская женская школа, Епархіальное женское училище, духовныя училища: мужское и женское, женская учит. семинарія, Александровскій дѣтскій пріютъ, уѣздное училище; приходскихъ училищъ—6, частныхъ школъ—3, церковно-приходскихъ—2, образцовыхъ школъ при учебныхъ заведеніяхъ—2, одна воск-

ресная школа, школъ при пріютахъ—2. Больницъ и лечебницъ—10, съ 260 кроватями, изъ коихъ 50 для душевнобольныхъ. Аптеки двѣ; одна лечебница при ветеринарно-фельдшерской школѣ для заболѣвшихъ домашнихъ животныхъ; одна ветеринарно-бактеріологическая станція; врачей—6 (въ этомъ числѣ ветеринарный инспекторъ и директоръ ветеринарной школы). Въ городѣ есть Музей, Народн. Домъ, нѣсколько обществъ и благотворительныхъ учрежденій: Владимірская мѣщанская богадѣльня, ссыльно-поселенческая богадѣльня, сиропитательное заведеніе, Губернское Попечительство о дѣтскихъ пріютахъ, мѣстное Управленіе Общества Краснаго Креста, Общество спасанія на водахъ, Общество вспомоществованія бѣднымъ студентамъ Тобольской губерніи, Комитетъ по оказанію помощи переселенцамъ, Попечительное Общество о бѣдныхъ, Епарх. Комит. Православ. Миссіон. О-ва, братство св. Дмитрія Солунскаго, О-во вспомоществованія учащимся въ Духовной Семинаріи, О-во вспомощ. учащимся Тобольской гимназіи, Общ. вспомощ. ученицамъ Маріинской школы, Ольгинскій пріютъ для сиротъ-дѣтей пересел., Домъ Трудолюбія, Физико-Медицинское О-во, О-во мусульманъ-прогрессистовъ, О-во рыболовства и рыбоводства, Отдѣленіе Музыкальнаго О-ва, Отдѣленіе О-ва Судоходства, Сельско-хозяйственное О-во и т. д. Ярмарка бываетъ „Михайловская"—съ 1 ноября по 1 декабря, оборотъ ея достигаетъ до 500 тыс. руб. Заводы, фабрики и мастерскія: колбасн.—2, кожевенныхъ—2, мыловаренныхъ—2, свѣче-восковой—1, суконный—1, скорняжный—1, винокуренный—2, дрожжевой—1, канатныхъ—2, пивоваренный—1, маслобойный—1, пряничныхъ—2, кондитерскихъ и булочныхъ—4, рыбо-консервный—1, гончарныхъ—7, кирпичныхъ—16 и кузнечныхъ—11. Банковъ—три: Государственный, Городской общественный и Сибирскій торговый. Въ Тобольскѣ устроенъ водопроводъ съ фильтрами; имѣются прекрасныя общественныя бани. Жители занимаются рыбо-промышленностью, торговлей и отхожими промыслами. Въ Тобольской губ. продолжаетъ развиваться артельное маслодѣліе: по офиціальнымъ даннымъ за 1912 г. въ губерніи было 760 арт. заводовъ, объединяющихъ ровно третью часть общаго числа крестьянскихъ дворовъ (120000 изъ 360000). Средній доходъ двора былъ около 96 руб., за покрытіемъ всѣхъ расходовъ.

Въ городѣ издаются газеты: „**Сибирскій Листокъ**", „Тоб. Губ. Вѣдом." и „Епарх. Вѣдомости"; кромѣ того, издается „**Ежегодникъ Губернск. Музея**".

Должностныя лица: Губернаторъ—А. А. Станкевичъ, Вице-губернаторъ—Н. И. Гавриловъ, Городской голова—пот. поч. гражд. С. М. Трусовъ, Члены Управы: М. П. Пепеляевъ, А. Я. Полуяновъ и Н. С. Поповъ, Секретарь—И. Г. Касаткинъ, Губ. Инженеръ—Л. И. Шокальскій, Губернскій архитекторъ—А. В. Радецкій-Микулинъ, Городской архитекторъ—Е. К. Вороновичъ, Губернскій землемѣръ—В. С. Іодко, Врачебный инспекторъ—ст. с. Егоровъ, Помощники его: И. И. Покровскій и Н. Ф. Афонскій, Губернскій ветер. инспекторъ—А. Я. Лемперъ, Предсѣдат. Окружнаго Суда—П. Е. Маковецкій, Товарищи предсѣдателя: В. И. Погадаевъ и Г. Р. Чижъ, Прокуроръ—В. І. Жукевичъ-Стоша, Секретарь прокурора—Г. Г. Тарасовъ, Товарищи прокурора—Х. Д. Брюхатовъ, А. П. Бѣлозерскій, Б. М. Забродскій и др. Судебный слѣдователь—А. В. Клеменовъ, Старшій нотаріусъ—А. Н. Гаттенбергеръ, Секретари Окр. Суда: А. С. Леонтьевъ, Ф. И. Писцовъ и В. С. Шишковскій, Управляющ. Контр. Палатой—А. Я. Заволжскій, Начальникъ почт.-телегр. Округа—М. М. Голинскій, Помощникъ его—А. Н. Аракинъ, Главный механикъ—А. А. Хрѣнниковъ, Помощникъ его—В. И. Лебедевъ, Начальникъ почт.-тел. конторы—І. І. Швецовъ, Казенная палата: Управляющій Па-

латою—А. П. Бартъ, Податной инспекторъ—В. В. Вишневскій, Казначей—К. М. Платоновъ, Тобольское Управл. Государств. имущ.: Управляющій—В. П. Вачинскій, Помощникъ — князь Н. П. Бебутовъ, Землемѣръ—Н. Е. Карповъ, Лѣсной ревизоръ—В. М. Ячиницъ, Правит. агрономъ—Н. Н. Кулисичъ, Уѣздный агрономъ—А. Левицкій, Завѣд. переселенч. дѣломъ—И. А. Андронниковъ, Инструкт. молочн. хозяйства—С. К. Хвощинскій, Управл. Тобольской сельско-хоз. школой — Д. Е. Фабристовъ, Управл. акцизными сборами—Н. Н. Апехтинъ, Старшій ревизоръ—Т. М. Поповъ, Секретарь—Я. В. Фелицынъ, Полиціймейстеръ — А. К. Крокосевичъ, Секретарь полиціи—А. М. Ивановъ, Уѣздный исправникъ—В. С. Куриленко, Помощникъ его — М. Д. Ляпустинъ, Секретарь — Д. А. Невзоровъ.

Врачи: Городовой—г. Наумовъ, Уѣздный—г. Орловъ, Участковый—С. М. Кевличъ, Городской санитарный—В. Н. Кулигинъ, Сельскій 3 уч.—А. А. Ивановъ, Старшій врачъ Городск. больницы — В. К. Линдебергъ, Управл. аптечн. складомъ гор. больницы — Х. А. Фрейбергъ, Директоръ Акуш.-фельдш. школы—О. В. Гжегоржевскій.

Ветеринарные врачи: Пунктовый—А. К. Плятеръ-Плохоцкій, Сельскіе: А. П. Соколовъ, В. Н. Лѣсовой и при гор. скотобойнѣ—В. Т. Войтиховъ, Завѣд. ветер.-бактеріол. лабораторіей—Н. В. Баталинъ, Директоръ ветер.-фельдшерской школы—Л. С. Сумцевъ.

Директоръ народныхъ училищъ—Г. Я. Маляревскій, Директоръ мужской гимназіи—А. Кваккъ, Инспекторъ—С. В. Бобовъ, Инспекторъ Маріинской женской школы—А. А. Терновскій, Надзирательница—Е. В. Пушкарева, Смотритель Духовнаго училища—А. А. Городковъ, Врачъ училища—Н. В. Аѳонскій, Инспекторъ семинаріи — Д. М. Борозкинъ, Врачъ — Н. В. Аѳонскій, Начальница Епарх. училища—Р. М. Трофимова, Инспекторъ—Г. І. Преображенскій, Врачъ — И. И. Покровскій, Директоръ Городского Банка — С. И. Бронниковъ, Бухгалтеръ — С. Г. Киселевъ, Управляющій Отдѣленіемъ Госуд. Банка—А. М. Племянниковъ, Распорядитель ломбарда — С. В. Киселевъ, Окружный акцизный надзиратель — С. В. Рѣзановъ, Крестьянскіе начальники: 1 уч—Ѳ. Н. Гловацкій, 2 уч.—А. И. Бирюковъ, 3 уч.—В. В. Неудачинъ, Секретарь—С. Д. Юрцовскій, Мировые судьи: 1 уч.—А. М. Аглицкій, 2 уч.—С. А. Дронзиковъ, 3 уч. — Г. К. Розенталь (с. Черное), 4 уч. — С. Д. Рачинскій (с. Демьянское).

Нотаріусы: Е. Ф. Перминъ и И. К. Станкевичъ, Судебный приставъ—А. И. Янковскій.

Торгово-промышленныя предпріятія.

Аптеки.

Городская.
Дементьевъ, В. В.

Аптекарскіе магазины.

Дементьевъ, В. В.
Тобольскій аптекарскій складъ.

Бакал. и колоніальн. товары.

Артамоновъ, Е. П.
Глушкевичъ, Б. А.
Голевъ-Лебедевъ, Д. И.
Дорохинъ, Д. Д.
Дурневъ, И. Д.
Ершовъ, Г. А.
Ершовъ, П. А.
Ершовъ, Я. А.
Желтовскій, И. Ф.
Карякинъ, А. Ф.
Колмаковъ, П. А.
Колмаковы, бр.
Котовщикова, О. К.
Кропотинъ, П. Ѳ.
Кузьминъ, С. М.

Поповъ, Т. М., Рождеств. ул.
Сыромятникова, А. А., Н-ки.
Тобольское О-во потребителей.
Янушкевичъ, А. В.

Банки и кредитн. учрежденія.

Государств. Банкъ, Отдѣленіе.
Городской Общественный Банкъ.
Город. Кред. Т-во, Мало-Солдатск. ул.
Нижег.-Самар. Зем. Банкъ. Агентъ И. К. Станкевичъ.
„Сибирскій Торговый", Отдѣленіе. См. объявл. впереди текста.

Бочки дубовыя.

Янушкевичъ, А. В.

Брезенты.

Берковичъ, Л. Л.

Бѣлье.

Баскины, бр., т/д.
Берковичъ, Л. Л.
Ершова, Н. А., С-вья, Н-ки.
Родина, Х. М., Б. Пятницкая ул.

Велосипеды.

Ершова, Н. А., С-вья, Н-ки.
Янушкевичъ, А. В., Акц. О-ва „Эн-фильдъ".

Виноторговли.

Быдельскій, Б. И.
Венгерскій, Е. В.
Голевъ-Лебедевъ, Д. И.
Злоказовы, бр., т/д.
Мининой, Н-ки.
Поклевскаго-Козелъ, Н-ки.
Смирновъ, И.
Сыромятникова, А. А. Н-ки.
Тобольское О-во Потребителей.
Трегубова, Н. Н. Н-ки.
Усачевъ, П. И.

Воды минеральныя.

Янушкевичъ, А. В.

Галантерейные товары.

Баскины, бр., т/д.
Бѣлкинъ, К. Ф.
„Вѣнскій шикъ".
Глузманъ, І. Б.
Гудовичъ, Л. Х.
Ершова, Н. А., С-вья, Н-ки.
Кадряевъ.
Кардонскій, Д. М.
Китшель, Ф. В.
Константиновъ, Н. К.
Кремлевъ, П. И. И.
Ланинъ, Л. Л.
Лѣсовой, Н. М.
Мерейнъ, А. Б.
Полонскій, Г.
Протопопова, А.
Родина, Х. М., Б. Пятницкая ул.
Тобольское О-во потребителей.
Трухинъ, А. А.
Филипповъ, М. Г.

Гастрономич. товары.

Кропоткинъ, П. Ѳ.
Янушкевичъ, А. В.

Гостиницы.

Акерманъ, Г. Е.
„Коммерческая".
„Лоскутная".

Дамскія шляпы.

Баскины, бр., т/д.
Водовозова, Е., Больш. Арханг. ул.
Ершова, Н. А. С-ья, Н-ки.

Дрова.

„Новость", уг. Туляцкой и Б. Мокрой, 12.

Дрожжи (заводъ).

Минина, В. Н. Н-ки.

Желѣзо, сталь и чугунъ.

Ершовъ, Я. А.
Кузьминъ, П. М.
Мальковъ, А. А.
Плѣнинъ, В. В.
Пуртова, М. Ф.
Толстыхъ, П. М.
Трухинъ, Н. А.
Филипповъ, М. Г.
Чумокинъ, М. Н.
Шумиковъ, П. В.

Золото и серебро.

Голевъ-Лебедевъ, Д. И.
Мерейнъ, А. Б.

Игрушки.

Голевъ-Лебедевъ, Д. И.
Ершова, Н. А. С-ья, Н-ки.
Мерейнъ, А. Б.

Канцелярск. и писчебум. товары.

Айтмухаметовъ, Т. С.
Голевъ-Лебедевъ, Д. И.

Ершова, А. Н. С-ья, Н-ки.
„Прогрессъ".
Сухановъ, А. С., Пятницкая, с. д.

Керосинъ и нефтян. продукты.

Нобель, бр. Т-во. См. объявл. впереди текста.

Книжныя торговли.

Ершова, А. Н. С-ья, Н-ки.
Сухановъ, А. С., Пятницкая, с. д. (и газеты).

Кожа.

Ершовъ, Г. А. (заводъ).
Трухинъ, А. А. (заводъ).
Трухинъ, Н. А.

Колбасная.

Янушкевичъ, А. В.

Колоніальные товары.

Абдуллинъ, прот. Захар. церкви.
Сулеймановъ.
Янушкевичъ, А. В.

Кондитерскія.

Гусевъ, М. А.
Іоанниди Н. Э.
Кропоткинъ, В. Ѳ.
Поповъ, Н. С.

Конторы пароходныя.

Верхне-Иртышскаго Парох. и торг. Т-во.
Голевъ-Лебедевъ, Д. И.
Западно-Сибирское Т-во.
Каменскіе, бр., т/д.
Корнилова, И. И., Н-цы.
Плотниковъ, М. и С-ья, т/д.
Смородниковъ, В. Я.
Фофановъ, М. В. и С-ья, т/д.

Конторы страховыя.

„Сѣверное". Агентъ Русановъ, П. А.
2-е Россійское. Аг. Рѣзановъ, С. И.
„Саламандра". См. объявлен. впереди текста. Аг. Павловъ, С. Д.

Конторы техническія.

Печокасъ, П. И.
Самцовъ, К. П.

Конторы транспортныя.

Каменскіе, бр., т/д.
Плотниковъ, М. и С-ья, т/д.
Фофановъ, М. В. и С-ья, т/д.

Красильная.

Круткинъ, И. Л., Абрамовск. ул.

Ледодѣлат. машины.

„Альфа-Нобель". Справки у В. Ф. Костюрина, Б. Ильинская, 14.

Лѣсные матеріалы.

Печокасъ, П. И.
Переваловъ, Г. В.

Мануфактурный товаръ.

Айтмухаметовъ, М. К. Т.
Башкеневъ, А.
Булатовъ, С. М.
Дризинъ, Д. Е.
Злоказовы, бр., т/д.
Каганъ, Рождественск. ул.
Кадряевъ, д. Ершова.
Карамышева, Е. М.
Карякинъ, А. Ф.
Касимъ, М.
Китшель, Ф. В.
Лагина, З. С.
Муринъ, А. Х.
Огорѣлковъ, П. А.
Орловъ, С. К.
Поступинскій, П. С.
Саломатовъ, Д. А.
Соколовъ, К. Ф.
Соскинъ, Ф. К.
Сытдиковъ, Я.
Сѣдельниковъ, Г. Н.
Тобольское О-во потребителей.
Трусовъ, С. М.
Тушаковъ, М. А. А.
Тушаковъ, М. Н.
Фришманъ, А. М.
Ченбаевъ, М. С.

Мастерскія.

„Прогрессъ искусства" (токарная) М. Пятницкая, 24.

Машины земледѣл. и сел.-хоз.

Международная К° жатв. маш.

Машины пишущія.

Голевъ-Лебедевъ, Д. И.
Кореневъ, И. Н., Рождеств. ул., 47.

Машины швейныя.

Зингеръ, К°.
Голевъ-Лебедевъ, Д. И.

Мебель.

Баскины, бр., т/д.
Трухинъ, Н. А.

Мельница.

Сыромятниковъ, А. А., Н-ки.

Модные товары.

Берковичъ, Л. Л.
Розина, Х. М.
Янушкевичъ, А. В.

Модныя мастерскія.

Водовозовой, В. А.
„Вѣнскій Шикъ".
Орловой, Н. М.

Музыкальные инструменты.

Голевъ-Лебедевъ, Д. И.
Дементьевъ, В. В.

Мучные товары.

Дорохинъ, Д. Д.
Ершова, Н. А., С-ья, Н-ки.
Желтовскій, И. Ф.
Колмаковы, бр.
Коптиловъ, П. М.
Новицкій, Е. Т.
Селиверстовъ, В. А.
Сыромятникова, А. А., Н-ки.
Шапошниковъ, А. А.
Янушкевичъ, А. В.

Мыло и свѣчи.

Ершовъ, Г. А. (заводъ).

Мѣховые товары.

Айтмухаметова, М. Н.
Айтмухаметовъ, М. К. Т.
Айтмухаметовъ, Т. С.
Баскины, бр., т/д.
Башкеновъ, А.
Брандтъ, Л. Х.
Бронниковъ, С. И.
Булатовъ, С. М.
Дурневъ, В. Д.
Канъ, А. М.
Карякинъ, А. Ф.
Котовщикова, О. К.
Перочинскій, Л. Д., Б. Абрамовск. ул., с. д.
Сниткинъ, А. Ф.

Мѣшки.

Янушкевичъ, А. В.

Мясная торговля.

Поповъ, П. М.. Рождественск. ул., 36.

Оборуд. маслодѣльн. заводовъ.

„Альфа-Нобель", Т-во. Справки у В. Ф. Костюрина, Б. Ильинска., 14.

Обувь и дорожныя вещи.

Баскины, бр., т/д.
Грудовичъ, Л. Х.
Ершова, Н. А., С-вья, Н-ки.
Кадряевъ, д. Ершова.
Кремлевъ, П. И.
Тобольское О-во потребителей.

Оружіе и охотн. принадл.

Ершова, Н. А., С вья, Н-ки.

Парикмахерская.

Корниловой, Е. К.

Парфюмерн. товары.

Дурневъ, И. Д.
Ершова, Н. А., С-вья, Н-ки.

Переплетная.

Шмурыгинъ, С. В., Кузнечн. ул., с. д.

Пиво.

Завода Н. М. Давыдовской, преемницы.

Платки оренбургскіе.

Берковичъ, Л. Л.

Платье готовое.

Баскины, бр., т/д.
Берковичъ, Л. Л.
Брандтъ, Л. Х.
Водовозовъ, Р. Д.
Дурневъ, В. Д.
Дурневъ, И. Д.
Исуповъ. П. Н.
Левитъ, Г. Н.
Могилевскій, Б. М.
Пуртова, Ш. Б.
Сниткинъ, А. Ф.
Хацкелевичъ, М. Ф.

Посуда и хозяйств. принадлежн.

Брюхановы, бр., т/д.
Венгерскій, А. В.
Ершова, Н. А., С-вья, Н-ки.

Рыба.

Бронниковъ, С. И.
Голевъ-Лебедевъ, Д. И.
Желтовскій, И. Ф.
Карякинъ, А. Ф.
Кончинъ, В. В.
Корнилова, Ф. В.
Корнѣевъ, И. А.
Корольковы, бр. т/д.

Косолаповъ, К. И.
Котовщикова, О. К.
Нартымовъ, И. П.
Новицкій, Е. Т.
Плотниковъ, М. и С-вья, т/д.
Соскинъ, Ф. К.
Тобольское О-во потребителей.

Сепараторы.

„Альфа-Нобель", Т-во. Справки у В. Ф. Костюрина. Б. Ильинская, 14.

Стекло.

Злоказовы, бр., т/д.
Усачевъ, П. И.

Строительные матеріалы.

Голевъ-Лебедевъ, Д. И.
Трусовъ, С. М.

Типографіи.

Губернскаго Управленія.
Костюрина, М. Н.
Муринъ (скоропечатня).
Тобольск. Епарх. Братства.
Шмурыгинъ.

Фотографич. принадлежности.

Дурневъ, И. Д.

Фотографіи.

Афанасьевъ, П. І.
Муринъ, Б.
Суслова, М. Г.
Уссаковская, М. М., противъ почты.
Шредерсъ, Е.
Шустеръ, А.

Фруктовыя торговли.

Голевъ-Лебедевъ, Д. И.
Деминевъ, С. Ф.
Сулеймановъ.
Хайбулинъ.

Хлѣбъ (зерно).

Бронниковъ, С. И.
Голевъ-Лебедевъ, Д. И.
Жарниковъ, В. Д.
Желтовскій, И. Ф.
Корнилова, Ф. В.
Крапивинъ, О. Г.
Нартымовъ, И. П.
Перевалovъ, Г. В.
Плотниковъ, М. и С-вья, т/д.
Тобольское О-во потребителей.

Холодильн. устройства.

„Альфа-Нобель", Т-во. Справки у В. Ф. Костюрина, Б. Ильинская, 14.

Чай и сахаръ.

Голевъ-Лебедевъ, Д. И.
Ершова, Н. А., С-вья, Н-ки.
Желтовскій, И. Ф.
Янушкевичъ, А. В.

Шапки, шляпы и фуражки.

Дурневъ, В. И.
Дурневъ, И. Д.
Перочинскій, Л. Д. Е., Абрамовск., с. д.
Тобольское О-во потребителей.

Электро-театры.

„Віо", Богоявл. ул.
„Модернъ", Б. Арханг. ул.

ТОМСКЪ.

Конечный пунктъ воднаго пути Тюмень—Томскъ, стоитъ на правомъ берегу судоходной рѣки Томи, при впаденіи въ нее р. Ушайки, подъ 54° 29′ с. ш. и 54° 37′ в. д., соединенъ желѣзнодорожной вѣтвью съ магистралью Сибирской ж. д. (84 вер. Томскъ—ст. Тайга). Основанный въ 1604 г. подъ названіемъ Томскій острогъ. Царскій *) наказъ письменнымъ головамъ г.г. Сургута и Тобольска Г. И. Писемскому и В. Ф. Тыркову о построеніи „Томскаго города" данъ былъ 24 марта 1604 г., а въ сентябрѣ работы уже закончились, въ 1629 г. переименованъ въ областной городъ, а въ 1894 г. сдѣланъ губернскимъ. Жителей по переписи произведенной въ 1897 году, считалось 52430 чел. об. пола, но можно

*) Царя Бориса Федоровича.

сказать, что въ настоящее время число ихъ достигаетъ едва-ли не 100000 д. обоего пола. Церквей въ городѣ 28; въ числѣ ихъ одинъ (новый) каѳедральный соборъ, 10 приходскихъ церквей, 15 домовыхъ и три монастырскихъ (мужского и 2 женскихъ); кромѣ того, имѣется римско-католическій костелъ, лютеранская церковь, новая магометанская мечеть и три еврейскихъ синагоги. Въ отношеніи учебныхъ заведеній Томскъ занимаетъ первое мѣсто въ Сибири и одно изъ видныхъ въ Россійской Имперіи: въ немъ находится Университетъ, Технологическій институтъ, Высшіе женскіе курсы *), 5 гимназій—2 мужскія (одна изъ нихъ частная, которая открыта въ октябрѣ 1905 г.) и 3 женскихъ (двѣ изъ нихъ частныя: г-жъ Мирковичъ и Тихонравовой), 2 реальныхъ училища, Средній Политехникумъ, Учительскій институтъ, желѣзнодорожное техническое училище, духовная семинарія, духовное училище, женское епархіальное училище, торговая школа, два ремесленныхъ, (одно изъ нихъ правительственное 3-хъ-классное), нѣсколько музыкальныхъ школъ, ветеринарная школа, повивальный институтъ вѣдомства учрежденій Императрицы Маріи, повивальная школа, женская городская профессіональная школа, 34 начальныхъ школы (муж. и женскихъ съ болѣе 3500 учащимся об. пола); 11 церковно-приходскихъ школъ, 18 частныхъ начальныхъ школъ и общественныя училища, какъ напр., школы общества попеченія о начальномъ образованіи, общества взаимнаго вспоможенія приказчиковъ; кромѣ того, есть городскія воскресныя школы, вечерніе общеобразовательные курсы. Есть городская публичная библіотека, безплатная народная библіотека при Общ. начал. образованія и частная П. И. Макушина, существующая съ 1873 года; кромѣ этихъ библіотекъ, есть библіотеки при Университетѣ, Технолог. институтѣ, желѣзнодорожная (самая богатая), при архіерейскомъ домѣ, при 2-хъ общ. собраніяхъ и при нѣкоторыхъ присутственныхъ мѣстахъ, всего около 20 библіотекъ. Существуетъ въ городѣ очень много ученыхъ, благотворительныхъ и др. обществъ. Для коммерческихъ цѣлей въ городѣ существуютъ: Торгово-товарная Биржа, а также Государственный, Общественный, Взаимнаго Кредита, Сибирскій Торговый и Русскій для внѣшней торговли Банки; кромѣ того, есть агенты Нижегородско-Самарскаго и Ярославско-Костромского Земельн. Банковъ. Заводская и фабричная промышленность г. Томска постепенно развивается: есть заводы мыловаренные, кожевенные, кирпичные, лѣсопильные, пивоваренные, дрожжевые, шубные, экипажные. Торговля въ городѣ довольно бойкая, но вообще-то Томскъ, какъ торговый центръ, за послѣднее время сталъ точно затихать и несомнѣнно ощущаетъ на себѣ значеніе развивающагося молодого сосѣдняго г. Ново-Николаевска, идущаго впередъ крупными шагами. Тѣмъ не менѣе общая сумма торговыхъ оборотовъ его болѣе 50 милліоновъ рублей.

Для развлеченій имѣлся театръ, но сгорѣлъ 20 октября 1905 года; имѣются сцены въ общественномъ и желѣзнодорожномъ собраніяхъ и при Безплатной Библіотекѣ Общ. попеч. о начальн. образованіи, на которыхъ даются представленія любителями и пріѣзжими артистами; тамъ же бываютъ симфоническіе, музыкальные и танцовальные вечера, читаются публичныя лекціи и проч. Вообще Томскъ очень оживленный, бойкій и красивый городъ; въ немъ много красивыхъ и при томъ большихъ домовъ, широкія улицы, многія уже вымощены, но многія еще очень грязны, а весной и осенью во время дождей, невылазны; имѣются: электрическое освѣщеніе, телефоны и водопроводъ. Предположено устройство трамвайнаго сообщенія.

*) Возбуждался вопросъ объ открытіи въ Томскѣ Духовной Академіи.

Въ городѣ издаются нѣсколько ежедневныхъ газетъ. Старѣйшею и самою распространенною является газ. „Сибирск. Жизнь“, основан. еще П. И. Макушинымъ, а нынѣ издаваемая „Сибирск. Т-вомъ Печатнаго Дѣла“ (Годовая цѣна 6 руб.), затѣмъ „Утро Сибири“; кромѣ нихъ выходятъ: „Губернскія Вѣдомости“, „Епархіальныя Вѣдомости“, „Извѣстія“ Императорскаго Томскаго университета и Технологическаго института, Циркуляры по западно-сибирскому учебному округу, Извѣстія Томскаго городского общ. управл., „Труды Томскаго О-ва естествоиспытателей и врачей“, „Сибирскій Врачъ“, „Научные очерки Томскаго Края“, „Горныя и Золотопромышленныя Извѣстія“, „Сибирское Сельское Хозяйство“ и др.

Для пріѣзжающихъ существуютъ первоклассныя гостиницы: „Европа“, „Россія“ и „Метрополь“, а также масса меблированныхъ комнатъ.

Къ числу очень симпатичныхъ по цѣлямъ учрежденій и притомъ красивыхъ по архитектурѣ зданій нельзя не отнести Бактеріологическій Институтъ, при Императорскомъ Томскомъ Университетѣ, имени Ивана и Зинаиды Чуриныхъ; сооруженъ на средства, пожертвованныя личнымъ почетнымъ гражданиномъ Валеріаномъ имофеевичемъ Зиминымъ, въ суммѣ 103.466 р. 84 к. Институтъ былъ заложенъ 6 августа 1904 г. и въ августѣ 1906 открытъ и началъ свою дѣятельность. Передній, очень красивый, фасадъ зданій выходитъ на Садовую ул., рядомъ съ 1-мъ студенческимъ общежитіемъ. Главный входъ открывается съ улицы на широкую каменную лѣстницу, съ вырѣзанными на стѣнахъ именами знаменитыхъ врачей: Дженнера, Пастера, Коха, Ру и Мечникова. Въ первомъ этажѣ, налѣво отдѣлены 6 комнатъ подъ „Пастеровское Отдѣленіе“; въ обширной свѣтлой пріемной висятъ 2 портрета Чуриныхъ; направо отъ входа 2 большихъ комнаты отведены для приготовленій оспенной вакцины. Весь верхній этажъ приспособленъ подъ сывороточное отдѣленіе; здѣсь приготовляютъ противодифтеритную, противоурожистую и противодизентерійную сыворотки; также здѣсь имѣется залъ для приготовленія вакцинъ холеры, сибирской язвы, чумы рогатаго скота и т. д.; въ этомъ же этажѣ, въ южномъ крылѣ зданія помѣщена обширная лабораторія для занятія со студентами и для чтенія лекцій. Все зданіе отапливается паромъ и обильно снабжено водой, газомъ и электричествомъ. На обширномъ дворѣ выстроены свѣтлыя каменныя конюшни на 10 лошадей и телятникъ, съ отдѣльными операціонными комнатами для телятъ и прививаемыхъ лошадей; въ задней части двора поставленъ деревянный баракъ для кроликовъ и морскихъ свинокъ.

Въ научномъ отношеніи Институтъ обставленъ всѣми лучшими новѣйшими приборами и, по своему устройству, долженъ занять видное мѣсто среди другихъ подобныхъ учрежденій въ Россіи. Находясь въ завѣдываніи Университета подъ его контролемъ и управленіемъ, не преслѣдуя къ тому-же коммерческихъ цѣлей, Институтъ является вполнѣ научнымъ учрежденіемъ, которое, несомнѣнно, станетъ въ будущемъ однимъ изъ лучшихъ украшеній г. Томска.

Въ 9 верстахъ отъ города находится открытая 25 октября 1909 г. Окружная Психіатрическая лечебница на 1.050 человѣкъ, прекрасно оборудованная и расположенная въ лѣсу. Директоромъ ея состоитъ д-ръ мед. фонъ Фрикенъ.

Въ 1912 г. городъ украсился еще однимъ красивымъ зданіемъ подъ симпатичнѣйшее учрежденіе „Домъ Науки имени Петра Макушина“ (Народный Университетъ, уставъ котораго, ко всеобщему сожалѣнію, до сего времени еще не утвержденъ).

Неутомимый жертвователь, П. И. Макушинъ, подалъ въ 1914 г. новое заявленіе о готовности вносить ежегодно не менѣе 300 рублей на открытіе въ г. Томскѣ регентскихъ учительскихъ курсовъ.

Всѣмъ интересующимся исторіей и современной жизнью г. Томска, справедливо пользующагося репутаціей культурной столицы Сибири („Сибирскія Аѳины"), мы горячо рекомендуемъ вышедшее въ 1912 г. изданіе „Сибирскаго Т-ва Печатнаго Дѣла" „Городъ Томскъ" (Цѣна 2 р.).

Музеи, библіотеки и пр. Муз. прикл. знаній — въ зданіи безплатн. библ. О-ва попеч. о нач. образованіи; **Педагогич. музей**—въ Гоголевскомъ домѣ (наб. р. Ушайки); **Университ. музей** — въ зданіи Университета; **Городская Публичная Библіотека**—Черепичная, 6; **Желѣзнодорожная библіотека**—Ямской пер., 3; **Безплатная библіотека-читальня** — уг. Хомякова пер. и Духовской ул.; **Частная библіотека** П. И. Макушина—Благовѣщенскій пер., с. д. и т. д.

Развлеченія. Театр. залы при собраніяхъ: Общественномъ—Почт., 27, тел. 36 и 633; Коммерческомъ—Магистр., 13, тел. 64; Военномъ—Еланская, 9; при О-вѣ Ремесленниковъ — Петровская, 3; О-ва попеч. о нач. обр. — Духовская, 27, тел. 653; **Лѣтн. театры:** „Буффъ" (В. Л. Морозова)—на Александр. ул., тел. 259; при Военномъ Собраніи — въ лагеряхъ и О-ва сод. физ. разв.—на „Губкинской заимкѣ". **Электро-театры** (кинематографы): „Иллюзіонъ"—Ямской пер., 9, тел. 769; „Иллюзіонъ-Глобусъ", тел. 852; „Мефистофель" — Магистр., 3, тел. 785; „Міръ" — наб. р. Ушайки, тел. 657; „Фуроръ"—Почтамтская, 20, тел. 766, и „Художественный" — Почтамтская, 7, тел. 762. **Сады:** „Буффъ" — В. Л. Морозова, съ рестораномъ, театромъ и открытыми сценами; Городской—противъ Мужской гимназіи, на Ново-Соборной площ.; Бульваръ — на Бульварной улицѣ; бывшій Лагерный садъ и Университетская роща.

Больницы, лечебницы, амбулаторіи: Бактеріологическій институтъ имени Ивана и Зинаиды Чуриныхъ—Садовая ул., д. № 7, тел. 237; Больница приказа общественнаго призрѣнія — Московскій трактъ, д. № 2, тел. 123; Больница Городская для заразныхъ больныхъ (кромѣ венерическихъ)—по Алексѣе-Александровской ул., д. № 41, тел. 265; Пріемный покой (амбулаторія) Сибирской желѣзной дороги—Ямской переулокъ, домъ № 3; Больница Городская имени Ивана Некрасова – Милліонная, д. № 65, тел. 378; Больница Городская Вознесенская для накожно-венерическихъ больныхъ — на Дальне-Ключевской, 93, тел. 548; Больница желѣзнодор.—на станціи „Томскъ II"; Окружная психіатрическая лечебн. — въ 9-ти верст. отъ города, тел. № 102; Хирургическая лечебница при общинѣ сестеръ милосердія Кр. Креста по Мухинской ул., № 42, тел. 87; Городская лечебница для бѣдныхъ приходящихъ больныхъ—Набережная р. Ушайки, д. № 22, тел. 391; Факультетскія и Госпитальныя клиники Универс. — по Садовой ул., д. № 1, тел.: 238 и 550; Медико-химическая лабораторія об-ва практическихъ врачей Томской губ.—помѣщается въ зданіи городской лечебницы (Набережная р. Ушайки, 22, тел. 669). Здѣсь же ночныя дежурства врачей; Сельская лечебница — по Никитинской ул., д. № 59. Завѣдуетъ лечебницей томскій участковый врачъ Л. И. Рубинштейнъ; Городская санитарная лабораторія — въ зданіи городск. лечебницы (по Набережной р. Ушайки, д. № 22); Лечебница для физическихъ методовъ леченія врача К. Д. Иванова — по Ямскому пер., д. 18, тел. 403; Лечебница женская и хирургическая врачей Левенсона и Гершкопфа— по Почтамтск. ул., д. 14, тел. 469; Водолечебница врача Еланцева — по Русаковскому пер., д. № 8, тел. 279; Зубоврачебная клиника при школѣ зуб. вр. Каменецкаго, Сосунова и дант. Левитина — по Почтамтской ул., д. № 5; Зубная ле-

чебница М. Островской—Дворянская, 2; Зубная лечебница зубн. вр. Н. С. Сосунова — по Почтамтской ул., д. № 29; Зубная лечебница зубн. вр. Абрамовича — по Спасской ул., д. № 26; Зубная лечебница зубн. вр. Л. Г. Гершевича—по Благовѣщенскому пер., д. № 8; Зубная лечебница О. Л. Зунделевичъ — Подгорный пер.

Врачи: Адамовъ, С. А. (внутр. бол.) — Садовая ул., д. № 24, тел. 582; Адамовичъ, Л. Н. (акуш. и женск. бол.)—Духовская ул., д. № 15, тел. 415; Бейгель, Я. І. (внутр. бол.)—Протопоповскій пер., д. № 6, тел. 628; Березнеговскій, Н. И. (проф.), (хирург., бол. уха, носа и горла)—Александровская ул., д. № 7; Боголѣповъ, А. А. (кожн., вен., сиф.)—Садовая ул., д. № 24, тел. 622; Богоразъ, Н. А. (хирургъ., ортопед.)—Ул. Московскій трактъ, больница общ. призр., тел, 416; Боровковъ, Т. Д. (внутр. и дѣтск. бол.) — Нечаевская ул., д. № 26, тел. 120; Богуславскій, С. И., Ярлыковская ул., д. № 23; Будный, В. З. (хирург., ушн., носов. и горлов. бол.)—Дворянская ул., д. № 58, тел. 750; Быховскій, М. С. (вн., дѣт. и вен. бол.)—Спасская ул., д. № 11, тел. 135; Валединскій, И. А. (вн. бол.); Васильковъ, В. И. (дѣтск. и внутр. бол.)—Черепичная ул., д. № 15, тел. № 435; Вергилесовъ, С. В. (нервн. бол.)—Подгорный пер., д. № 2, тел. 812; Владыченскій, А. П. (глазн., горл. и носов. бол.)—Преображенская ул., д. № 8, кв. 5; Вангродзскій, В. А. (глазн. и внутр. бол.) — Никитинская ул., д. № 13, тел. 335; Веселовъ, В. С. — Александр. ул., 34; Грамматикати, И. Н. (проф.), (жен. бол., акуш.)—Буткѣевская ул., д. № 4, тел. 140; Граціановъ, А. А. (вн. бол.)—Магистр., д. № 4, тел. 72, дачная кварт.—Офицер., д. 44, тел. 409; Германовъ, Н. М. (внутр. бол.)—Б.-Подгорная ул., д. № 14; Гершкопфъ, В. С. (внутр., жен. и дѣт. бол.) — Дворянская ул., д. № 19, тел. 547; Григоровъ, П. В. (внутр. и дѣт. бол.)—Ярлыковская ул., д. № 14; Гинзбергъ, Н. Г. (дѣт. и внутр. бол.)—Акимовская ул., д. № 1, тел. 448; Делекторскій, Н. И. (дѣт. бол.) — Черепичная ул., д. № 18, кв. 5, тел. 169; Дзярковская, А. А. (жен. бол.) — Офицерская ул., д. № 18; Добротворская, А. П. (акуш. и жен. бол.)—Соляная пл., д. № 3, тел. 118; Долгополовъ, А. (ушн. бол.), Садовая ул., 27; Дочевскій, И. И., проф. (внутр, бол.) — Чрепичная ул., д. № 18; Еланцевъ, В. П. (внутр. бол.) — Милліонная ул., д. № 32, тел. 279; Завадовскій, К. Н. (нервн. и внутр. бол.) — Дворянская ул., д. № 28, тел. 741; Закоурцевъ, А. Е. (акуш. и жен. бол.)—Прасоловскій пер., д. № 12, тел. 347; Зиминъ, А. Н. (хирург., нос. и горл. бол.) — Московскій трактъ, д. № 5, кв. 4, тел. 341; Зубаревъ, М. М. (дѣт. и внутр. бол.)—Иркутск. ул., д. № 13; Ивановъ, К. Д. (см. его лечебницу)—Ямской пер., д. № 18, тел. 403; Корелинъ, В. В. (внутр. бол.) — Дворянская ул., д. № 38, тел. 750; Купрессовъ, К. В. (бол. кожи и волосъ; венерич. мочепол., сифил.) — Монастырская ул., д. № 7, тел. 66; Курловъ, М. Г., проф. (внутр. бол.) — Еланская ул., д. № 6, тел. 133; Калачниковъ, Я. А. (внутр. бол.)—Солдат., с. д. № 66, тел. 491; Кытмановъ, К. А. (ушн., нос., горл. и хирург. бол.)—Торговая ул., 8, д. Вяткина; Лаптевъ, А. Н. (внутр. бол.) — Нечаевская ул., д. № 21, тел. 535; Левашевъ, И. М., проф. (внутр., нос. и горл. бол.)—Офицерская ул., д. № 4, тел. 69; Левенсонъ, П. І. (акуш. и жен. бол.) — Почтамтская ул., д. № 11, кв. 3, тел. 54; Либеровъ, Н. Д. (внутр. бол.)—Университетская роща, зданіе противъ водокачки; Линдстремъ, А. А., проф. (сиф. и венер. бол.) — Ново-Соборная площ., д. Кухтерина, тел. 503; Лобановъ, С. В., проф. (глазн. бол.)—Спасская ул. д. № 28; Ломовицкій, П. Ф. (кожн. и венер. бол.)—Спасская, д. № 16, тел. 610; Менделѣевъ, Н. И. (нервн. бол.)—Садовая ул., д. № 4, тел. 197; Микулина-Иванова, Н. И. (акуш и жен. бол.) — Дворянская ул., д. № 10, тел. 740; Мультановскій, П. М. (гор. школ.-торг.-сан. врачъ)—Гоголевская ул., д. № 46, тел. 721; Муратовъ, В. А., проф. (нервн. и душ. бол.,—

Преображенская ул., д. № 16; Мышъ, В. М., проф. (хир. бол.) — Офицерская и Бульварная ул., д. № 12—21, тел. 322; Неболюбовъ, Е. И. (дѣт. бол.) — Двоянская ул., д. № 22, тел. 398; Никольскій, А. М. (бол. уха, горла, носа и хир.) — Бульварная, д. № 11; Ноторинъ, Б. З. (внутр. бол.) — Затѣевскій пер., д. № 10, тел. 538; Образцовъ, В. М. (кожн., венерич. и мочеполов. бол.) — Иркутская ул., д. 46, верхъ; Оксеновъ, С. С. (внутр., кожн. и венер.) — Солдатская ул., д. № 70, тел. 630; Пискуновъ, Н. Н. (акуш., родильный пріютъ)—Московскій трактъ, д. № 5, тел. 243; Плоскиревъ, Н. И. (кожн., вен. и сиф.) — Татарская ул., д. № 5; Пирусскій, В. С. (вн., дѣт. и нервн. бол.)—Офицерск. ул., № 15; Прейсманъ, А. Я. (акуш. и жен. бол.) — Спасская ул., № 21, тел. 358; Прейсманъ, И. Я. — Спасская ул., д. № 23, тел. 339 (пріемъ Прейсманъ, И. Я. и Быховскій, М. С.); Рубинштейнъ, Л. И., завѣд. сельской лечебницей (внутр., женск. и дѣт. бол.)—Солдатская, 19, входъ съ Даниловск. пер., тел. 609; Рязановъ, А. В. (внутр. бол.) — Гоголевская, № 10, тел. 776; Садовскій, В. А. (кожн. и венер. бол.) — Спасская ул., д. № 20, тел. 549; Сибирцевъ, Г. Е. (внутр. и дѣтск. бол.) — Магистратская ул., д. № 31, тел. 344; Сметанина-Образцова, Е. В. (акуш., жен. и дѣтск. бол.) — Иркутская ул., д. № 46, верхъ; Смирновъ, П. В. (санит. врачъ Сиб. ж. д.) — Даниловскій пер., тел. 621; Соколовъ, Н. В. (внутр. и венер. бол.)—Милліонная ул., д. № 18, тел. 192; Сорокина, С. (вн., жен. и дѣтск.),—Бѣлая ул., д. № 16, тел. 697, Спасскій, Н. С. (нервн. и вн. бол.)—Спасская ул., д. № 28, тел. 746; Топорковъ, Н. Н. (душ. бол.) — Окружная псих. леч., тел. 102; Тимофеевъ, В. М., городовой врачъ (внутр. и венер. бол.)—Солдатская ул., д. № 20, тел. 302; Тимашевъ, С. М., проф. (дѣт. бол.) — Почтамтская ул., д. № 7, тел. 349; Тиховъ, П. И., проф. (хирург. и ушн. бол.)—Никитинская ул., д. № 4, тел. 229; Троицкій, Н. Л. (глазн. бол., подборъ очковъ)—уг. Почтамтской ул. и Подгорнаго пер.; Черневская-Щукина, Н. А (вн. и жен. бол.) — Солдатская ул., д. № 49; Чистяковъ, П. И. (глазн. бол.) — Монастырская ул., д. № 3, тел. 95; Чулковъ, Н. В. — Торговая ул., д. № 1; Федулова, А. И. (глазн. и дѣт. бол.)—Почтамтская ул., д. № 19; Филатовъ, Н. Е. (вн. дѣтск. и жен. бол.) — Еланская ул., № 53; Шамовская-Соколова, В. Т. (внутр., жен. и дѣт. бол.) — Милліонная ул., д. № 54, тел. 532; Щербаковъ, В. П. (внутр. бол.)—Дворянская ул., д. № 39; Янкелевичъ, І. А. (вн., жен. и акуш.) — Раскатъ, д. № 2, тел. 445.

Ветеринарные врачи: Вашкевичъ, Ю. І.—Городская скотобойня, за городомъ, тел., 166; Петровъ, М. П.—Офицерская ул., д. № 6, тел., 263; Лыткинъ, Н. А.—Знаменская ул., д. № 11; Яковиненковъ, Д. Д. Хомяковскій пер., д. № 17, тел., 666; Ясюновскій, С. Ѳ.—Иркутская ул., д. № 9, тел. 366.

Зубные врачи: Абрамовичъ, С.—Спасская ул., д. № 26; Венгеровъ, А. Г.—Нечаевская ул., д. № 12; Волоханина, М. И.—Дворянская, д. № 46; Гомбергъ, М. М.—Дворянская ул., д. № 39; Гершевичъ, Л. Г.—Благовѣщенскій пер. д. № 8; Гутовская, Л. Н.—Садовая ул., д. № 15, тел., 670; Демурина, П. І.—Нечаевская ул., д. № 60; Завадовская, Л. И.—Дворянская, № 28, тел., 741; Зунделевичъ, С. Е.—Акимовская ул., № 27; Каменецкій, М. А.—Почтамтская, № 25; Каменецкая, О. А.—Почтамтская, № 25; Калугина, В. В.—Бульварная, № 11; Ларинъ, І. М.—Милліонлая, № 20; Левитинъ, Б. В.—Почтамтская, № 1; Лейбовичъ, Н. Г.—Банный пер., д. № 7; Лурія, Е. М.—Почтамтская, № 17, тел. 399; Лурія, М. А.—Почтамтская, № 17, тел., 399; Моралевъ,—Еланская, № 18; Островская, М.—Дворянская, № 2; Пейсахова, Р. М.—Магистратская, № 42; Пейсахова, М. С.—Ямской, № 9; Перманъ, М. И.—Почтамтская, № 12, противъ аптеки Ботъ; Поповъ, И. И.—Магистратская, № 11; Редрова, И. М. —

Нечаевская, № 44; Ризникова-Тернеръ, С. Г.—Монастырскій пер., д. № 2; Розинова, А. И.—Почтамтская, № 21; Сосуновъ, Н. С.—Почтамтская, № 29; Терешъ, М. С.—Нечаевская, № 3; Тріусъ, М.—Почтамтская, 11; Фейманъ, С. Н.—Б.-Подгорная, № 15; Фейманъ, С. И.—Магистратская, № 6; Фуксманъ, М. Б.—Почтамтская ул., № 22; Фуксманъ, М. С.—Монастырскій пер., д. № 1; Цейтлинъ, А. А.—уг. Дворянской и Ямского; Чистякова, Р. И.—Монастырск. ул., 28; Шиловская, О. Л.—Гоголевская ул., д. 51; Штейнфельдъ-Минская—Черепичная, 17; Яропольская, А. И.—Магистратская ул., № 4; Яшинъ, И. Г.—Набережная р. Ушайки, № 5.

Ветеринарная помощь. Городская скотобойня—за городомъ, на нижнемъ лугу, по дорогѣ на Черемошинскую пристань, тел., 166; Завѣдующій скотобойней ветеринарный врачъ—Ф. І. Вашкевичъ.

Ветеринарно-санитарная станція для осмотра привозимыхъ въ Томскъ мясныхъ продуктовъ—на Офицерской ул., д. № 6, тел., 263. Завѣдующій станціей—ветеринарный вричъ—М. П. Петровъ.

Ветеринарная помощь больнымъ животнымъ бѣдныхъ жителей и борьба съ повальными болѣзнями скота производится городскимъ ветеринарнымъ врачемъ—М. П. Петровымъ (Офицерская ул., д. № 6, тел. 263).

Лечебница для больныхъ животныхъ врачей С. Ѳ. Ясюновскаго и Д. Д. Яковиненкова (Магистратская, № 41, тел. № 666).

Лечебница для больныхъ животныхъ врача Н. А. Лыткина (Знаменская, № 11). Для бѣдныхъ, по запискамъ членовъ общества покровительства животнымъ—безплатно.

Должностныя лица: Губернаторъ—д. с. с. Дудинскій, Вице-Губернаторъ—А. Г. Загряжскій, Совѣтникъ 1 отд.—В. Э. Мейеръ, Старшій совѣтникъ—М. Н. Еремѣевъ, Совѣтникъ 3 отд.—П. П. Ревякинъ, Непрем. члены по крест. дѣл.: Б. И. Няньковскій-Войниловичъ и А. А. Барокъ, Губернскій архитекторъ—А. И. Лангеръ, Врачебный инспекторъ—Меттъ, Помощникъ его: В. К. Середа, Фармацевтъ губ. упр.—И. Ф. Александровъ, Ветеринарный инспекторъ—Г. Г. Неклюдовъ Тюремный инспекторъ—А. Э. фонъ-Гофландъ, Секретарь—Е. Н. Мильтоновъ, Инспекторъ по дѣламъ печати—П. Т. Виноградовъ, Редакторъ „Губ. Вѣд."—В. Э. Мейеръ, Завѣд. газ. стол.—Н. Г. Гусельниковъ. Управляющій губ. типогр.—М. П. Власовъ, Крестьянскіе начальники: 1-го уч.—П. И. Троицкій, 2-го уч.—Н. Ф. Камаевъ, 3-го уч.—А. С. Демидовъ и 4-го уч.—А. А. Садовниковъ, Нач. Губ. жандармск. упр.—подп. П. А. Гиберъ фонъ-Грейфендельсъ, Нач. жанд. упр. Сиб. ж. д.—полк. Л. А. Бардинъ, Начальн. Томск. отд.—А. М. Давыдовскій, Полиціймейстеръ—Н. П. Шереметъ, Помощникъ его—г. Миллеръ, Секретарь—Н. Черныхъ Уѣздный исправникъ—А. В. Фессалоницкій, Помощникъ его—Н. Е. Лисскій, Секретарь—Т. С. Фроловъ, Городской голова—П. Ф. Ломовицкій, Городской секретарь—С. Д. Поповъ, Завѣд. Гор. Санит. Бюро, Секр. Сов. и Городск. Торг.-санит. врачъ—П. М. Мультановскій, Городской врачъ—В. М. Тимофѣевъ, Городск. ветер. врачъ—М. П. Петровъ, Городск. инженеръ—Н. Я. Николинъ, Городской архитекторъ—П. Ф. Федоровскій. Городск. землемѣръ—И. М. Плетневъ. Гор. техникъ—А. А. Ященинъ. Городск. повѣр.—Н. Б. Ульяновъ, Купеческій Староста—И. И. Колосовъ, Начальникъ почтово-телеграфнаго округа—М. К. Михайловъ, Помощникъ его—Ф. Г. Яковлевъ, Главный механикъ—Л. Г. Поповъ, Начальникъ почтово-телеграфной конторы—А. М. Ивановъ. Помощникъ его—Г. Ю. Буд-

кевичъ, Завѣдывающій телеграфомъ—г. Бѣлоглазовъ, Начальникъ телеф. сѣти—инж.-электр. Г. И. Раковъ, Начальн. Сибирск. ж. д.—С. М. Богашевъ, Помощникъ и 1-й замѣст. его—А. В. Михайловъ, Начальникъ Зап. Отд.—Н. Ф. Королевъ, Средняго—А. А. Мейнгардъ, Восточнаго—инж. п. с. И. А. Козыревъ, Агентъ для особыхъ поруч. Инженеръ—А. Н. Матвѣевъ, Инжен. для особ. поруч.—М. Н. Орловъ, Членъ Совѣта Упр. отъ Мин. Фин.—Н. І. Янушковскій, Прав. Канц. Сиб. жел. дор.—Н. В. Соколовъ, Помощникъ его—А. Н. Поповъ, Главный бухгалтеръ—И. К. Глущенко, Завѣд. пенс. кассой—Д. Д. Виноградовъ, Нач. коммерч. отдѣла—С. Н. Самойловъ, Помощникъ его—Н. А. Рудаковъ, Сост. для особ. пор. коммерч. агентъ—А. С. Сахаровъ, Завѣд. Томск. гор. станціей—Н. И. Соколковъ, Старшій врачъ—К. Н. Герасимовъ, Врачъ при Управленіи (онъ-же замѣститель ст. врача)—Ю. К. Маріенгофъ, Санитарн. врачъ—П. В. Смирновъ, Врачи больн. на ст. Томскъ II—А. П. Мышкинъ и Н. Я. Горизонтовъ, Женщина-врачъ—Н. И. Микулина-Иванова, Врачъ Томской вѣтки—Н. Вульпе, Юрисконсультъ Сиб. ж. д.—прис. пов. Н. А. Орловъ, Старш. пом. и зам. его—прис. пов. П. Л. Соколовъ, Нач. матер. службы—баронъ Н. Л. Раденъ, Помощники: Л. И. Шиловскій и А. В. Миролюбовъ, Старшій ревизоръ—Н. В. Турба, Начальникъ службы сборовъ—И. Л. Рольке, Помощникъ его—Г. И. Раковскій, Начальникъ службы пути и зданій—Б. П. Храповицкій, Помощники: Н. А. Казаковъ, Б. В. Остроумовъ и Н. Х. Букъ, Нач. техн. отд.—инж. Шибановъ, Секретарь службы—Ф. А. Асессоровъ, Бухгалтеръ службы—В. И. Сергѣевъ, Начальникъ службы тяги и подвижного состава—И. П. Арбузовъ, Бухгалтеръ—К. К. Поплавскій, Главный контролеръ—г. Столяровъ, Нач. Горн. Управл.—Н. С. Боголюбскій, Помощникъ его—В. В. Маюровъ, Управл. золотосплав. лабор.—А. А. Сборовскій, Пробиреръ—В. Б. Красновъ, Окружн. горн. инж.—И. П. Бересневичъ, Помощникъ его—П. В. Приходько, Предс. Совѣта съѣзда золотопромышл.—А. А. Захваткинъ, Управляющій каз. Пал.—І. Б. Маршангъ, Секретарь—А. С. Орловъ, Податные инспектора: 1-го уч.—И. С. Скурлатовъ, 2-го уч.—К. А. Грузиновъ, 3-го участка—г. Прудѣевъ, Казначей—К. Н. Гребневъ, Завѣд. землеустр. Алтайск. Окр.—П. М. Юхневъ, Управляющій отд. госуд. банка—В. Н. Поповъ, Контролеръ—Н. П. Дейнекра, Секретарь—Н. А. Федоровъ, Инспектора мелк. кред.: В. В. Исаковъ, И. Я. Шарый, Д. П. Урываевъ, П. С. Мраморновъ, Директоръ Общ. Сиб. Банка—Е. Д. Колпаковъ, Управляющ. Отд. Сиб. торг. Банка—Н. А. Молчановъ, Управляющій Отдѣл. Русскаго для внѣшней торговли Банка—В. В. Щекинъ, Завѣд. Томск. Перес. райономъ—Н. М. Булатовъ, Завѣд. Томск. землеустр. партіей—С. В. Соколовъ, Завѣд. дор.-стр. отд.—инж. В. С. Оленинъ, Завѣд. гидрот. отд.—М. Ф. Алексѣевъ, Завѣд. техн. отд.—Н. Н. Лосевъ, Завѣд. статист. раб.—В. Я. Нагнибѣда, Завѣд. пересел. врач. пункт.—врачъ Ф. Г. Анисимовъ, Управл. акц. сбор. Томск. г. и Семипал. обл.—К. І. Лагуновичъ, Окружн. надз. 1 окр.—В. І. Шокальскій, Старш. ревизоръ — Н. К. Кононовичъ, Попечитель учебнаго округа — вакансія, Правит. канц. попечителя — Н. И. Орловъ, Архит. Зап.-Сибирск. уч. окр.—гражд. инж. Ѳ. А. Черноморченко, Директ. народн. училищъ—Н. К. Рамаевичъ, Инспекторъ народн. училищъ—Н. П. Воиновъ, Директоръ мужск. гимн.—Н. Н. Бакай, Директоръ реальн. училища—А. Ф. Федоровъ, Директоръ 2-го реальн. училища—А. Н. Воробьевъ, Директоръ средн. политехн.—Д. Невскій, Ректоръ университета М. Ф. Поповъ, Директоръ технол

института—Н. И. Карташевъ, Директоръ бактер. института—П. В. Бутягинъ, Директоръ высш. женск. курсовъ—В. Н. Саввинъ, Директоръ учит. института—И. А. Успенскій, Консерваторъ университ. зоол. музея—Г. Э. Іоганзенъ, Управл. клинич. апт.—Б. Р. Моравецкій, Библіотекарь университ.—Н. Б. Миницкій, Университ. врачъ—Н. Д. Либеровъ, Ученый садовникъ—П. М. Флоссъ, Редакторъ „Универс. Извѣстій"—проф. Ф. К. Крюгеръ, Библіотекарь технолог. инст.—А. М. Кирилловъ, Смотритель зданій—Е. В. Лурьи, Врачъ институт.—С. А. Адамовъ, Управл. государств. имущ.—В. П. Князевъ, Помощн. его—К. А. Эрдманъ, Землемѣръ—А. С. Поляковъ, Лѣсной ревизоръ—А. К. Бранденбургъ, Завѣдующій лѣсоустройствомъ—Н. П. Позднякова. Завѣдующіе: Нелюбинскимъ лѣсничествомъ—А. Т. Ивановъ, Томскимъ лѣсничествомъ—В. Н. Рубчевскій Старшій таксаторъ—И. Г. Фрейдинъ, Правительственный агрономъ—И. Ивановъ, Старшій спеціалистъ по животноводству—Ф. А. Молодыхъ, Старшій инструкт. по полеводству—В. И. Щедринскій, Старш. инструкт. по молочн. хоз-ву—Н. В. Королевъ, Старш. инструкт. по пчеловодству—И. А. Дьяковъ, Завѣд. центр. мол.-хоз. лабор.—С. М. Кочергинъ, Предсѣд. Окружн. суда—г. Фроловъ, Товарищ. предсѣд.—С. Н. Поповъ, Старшій нотаріусъ—К. М. Поповъ, Секретари: гражд. отд.—Н. Ѳ. Стяжкинъ, уголовн.—А. В. Галушкинъ, Прокуроръ суда—С. Г. Дубяго, Секретарь—И. И. Глушковъ. Судеб. ные слѣдователи: 1 уч.—В. В. Лилеевъ, 2 уч.—Л. В. Ушаковъ, (при камерѣ прокурора).—Мировые судьи г. Томска и ихъ камеры: 1 уч.—А. Г. Чернушкинъ, 2 уч.—Т. Л. Опоцкій, 3 уч.—С. Г. Сабуровъ, 4 уч.—Евтифѣевъ, 5 уч.—Орнатскій, 6 уч.—А. А. Орловскій, 7 уч.—И. И. Токаревъ 8 уч.—П. І. Хрущевскій, Мировые судьи Томскаго уѣзда, имѣющіе камеры въ Томскѣ: 2 уч.—Ф. И. Сергіевскій, 3 уч.—Д. Т. Николаевъ, Судебные пристава: 1 уч.—А. А. Палковъ, 2 уч.—И. А. Романовъ, 3 уч.—Т. П. Щелконоговъ.

Адвокатура: Присяжные повѣренные: С. В. Александровскій, Еланская, 47, тел. 552; М. Р. Бейлинъ, Дворянская, с. д. 36, тел., 342 (членъ совѣта присяжн. повѣр. окр. Омской суд. Палаты); Н. Г. Богоявленскій, Б.-Королевская, 15; П. В. Вологодскій, Ефремовская, с. д., 17, тел. 211 (тов. предсѣд. совѣта прис. пов. окр. Омск. суд. Палаты); А. М. Головачевъ, Б.-Подгорная, 29, тел. 78 (членъ совѣта прис. пов. окр. Омск. судебн. Палаты); Д. К. Жабицкій, Магистратская, 28, тел. 607; Б. С. Желтовскій, Спасская, 21; В. Д. Кононовъ, Дворянскчя, 19, тел. 357; М. Д. Михаловскій, Офицерская, 13, тел. 438; П. В. Оленинъ, Дворянская, 26; Н. А. Орловъ, Преображенская, 6, тел. 174; С. Ѳ. Петровъ, Монастырская, 5, телеф. 317; П. И. Покровскій, Воскресенская, 18; П. Л. Соколовъ, Преображенская, 14а, тел. 658; Ф. И. Чистяковъ, Монастырская, с. д., и др. Помощн. присяжн. повѣрен.: Д. Е. Барскій; Ѳ. И. Башмачниковъ, А. Н. Бѣляевъ, уг. Торговой и Александровской, тел. 53; Д. И. Вележевъ, Милліонная 17; В. А. Гаттенбергеръ, Офицерская, 18; Б. М. Гацъ, Торговая 26, тел. 613; М. Г. Гинзбергъ, Акимовская, 1-3, тел. 448; А. М. Демидовъ, 2-я Береговая, 11, тел. 726; С. Л. Дикштейнъ, Лѣсной пер., 11; Ф. К. Жабицкій, Русаковскій пер., 16, кв. 3; А. С. Зеленинъ; Н. П. Зеленскій; Т. И. Золотовъ; К. П. Ильинскій; В. П. Коневъ, Магистратская, 3, мебл. комн. „Дрезденъ", тел. 48; Г. В. Ксенофонтовъ; И. И. Кузнецовъ, Магистратская, 24; И. И. Кюссе-Кюзъ, Солдатская, 63, тел. 151; П. А. Лавровъ; И. И. Лапинъ, Ефремовская, 6; Н. Я. Левинъ, Никитинская, 13, тел. 554; В. Д. Маракулинъ, Солдатская, 49; И. В. Мещерскій, Гоголевская, 64; С. К. Май, Садовая, 54, тел. 368; Н. Д. Основинъ,

Благовѣщенскій пер., 16; В. В. Павловъ, Еланская, 5, тел. 136; А. Я. Петровъ, Ново-Карповская, 11, д. Тренцова; И. П. Прѣловскій, Никитинская, 44, кв. 1 В. С. Поповъ; П. К. Поповъ, Ярлыковская, 30; Н. В. Ульяновъ, Тверская, 48, тел. 558; М. М. Хаймовичъ, Гоголевская, 33, тел. 251; І. С. Хейсинъ, Благовѣщенскій пер., 17; М. Б. Шатиловъ, Татарская, 31, кв. 2; І. П. Ярковъ и мн. др

Частные повѣренные: І. И. Зяблицкій, Монастырск., 13, тел., 184; В. С. Ильинъ; А. С. Максимовъ, Гоголевская, 24 и другіе.

Торгово-промышленныя предпріятія.

Агенты-комиссіонеры и представители.

Ароновъ, В. Н., Ярлыковская, 12, тел. 137.
Бруновъ, А. Л., Садовая, 6, тел. 409.
Будбергъ, Е. К., уг. Бульварной и Аполлинарьевскаго п., д. Савицкаго.
Генерозовъ, Е. Д., Спасская, 20/9, тел. 454.
Елинъ, Д. М., Милліонная, 41, тел. 661.
Зейдеманъ, С. Д., Александровская, 11, тел. 309.
Израилевичъ, А. Г., Горшковск. пер. 19.
Каппель, І. І. Тел. № 304. Представитель: зав. „Гумбольдтъ", Акц. О-ва „Фицнеръ" и „Гампперъ" и др.
Карихъ, И. Ф., Иркутская, 40.
Каппель, І. І., Монастырскій пер., 5, телефонъ 304.
Корнеманъ, М. С., Милліонн., 5, тел. 424 и 820.
Кондаковъ, Ф. И., Н чаевск., 94, тел. 476.
Макаровскій, В. А., Черепичная ул., с. д., тел. 842.
Нейландъ, П. Я., Магистратская ул., д. 15, тел. 31.
Парнесъ, Л. Я., Инженеръ, Почтамт., 36.
Тернеръ, М. Я., Банный пер., д. 6, кв. 1, тел. 284.
Тарасенковъ, И. М., Загорная, 44.
Хейсинъ, М. И., Черепичная, 8, тел. 521.
Хейсинъ, С. И., Почтамтская, 36.
Ушаковъ, В. И., Карповскій пер., 4, телефонъ 41.
Чибиревъ, А. И., Почтамтская ул., маг. „Проводникъ", тел. 671.
Чечуровъ, И. И. Никольскій пер., 12.
Шубинъ, П. П. Акимовская, 4.
Шмурыгинъ, Е. В., Милліонная ул., 35. тел. 74.

Азіатскіе товары.

Аплинъ, М. А. Татарск., с. д.
Березницкій, Я. І., Базарная площ.
Бухараевъ. М. А. „
Максимовъ, М. И. „
Сычевъ, И. Д. Базарная площ.
Фахрутдинова, З. Н-ки, Базарн. пл. телефонъ 603.

Аптекарскіе товары.

Атамановъ, Наб. Ушайки. Корол. корп.
Нови, Б. С. и Сафро, И. Л., Набережная р. Ушайки, 8.
Штоль и Шмидтъ, т/д., Почтамтская, с. д. тел. 165. См. объявленія среди текста.
Щепкина и Сковородовъ, Т-во, Почтамтская, 2, тел. 129.

Аптеки.

Безпл. гор. лечебница, Наб. р. Ушайки, тел. 391.
Ботъ, Г. А. и К°, Почтамт., 3, тел. 449.
2 Городскихъ: Воскресенская, 2 и на Никольской ул.
„Еланская," Солдатская, 49, тел. 268.
Ковницкій, П. С., Магистрат., 4. т. 228.
Приказа обществен. призрѣнія, Магистратская, 20, тел. 407.
Сибирской жел. дороги, Ямской пер., 5, тел. 567.
Университ. клиники, Садов., 1, тел. 620.

Арматура разная.

Гартогъ и Стангъ, Милліонная, 3, тел. 498.
„Дѣятель", Акц. О-во. Милл. 5.
Каппель, І. І. Телеф. 304.
Некрасова, Е. Х., Милліонная, 9, тел. 19.
Некрасовъ, И. М., Милліонная улица, 12, тел. 48.
„Технико-Промышл. Бюро", Набережн. р. Ушайки, с. д., тел. 132.
Эрлангеръ, Ант. и К°, Т-во, Милліон., 10, тел. 204.
Якимовъ, И. К., Наб. р. Ушайки, соб. д., тел. 231.

Артели.

„Биржевая", Членъ арт. Г. М. Бѣляевъ, Б. Королевская, 4, тел. 294.
„Первая Томск. ремесленная", Иркут ул. Арт. староста—г. Власовъ.

Асфальтовыя работы.

Кирпичевъ, А. С., 2-й Кузнечн. взвозъ, д. 14.
Стржалковскій, А. Р., 2-й Кузн. взвозъ, с. д., № 1.
Федоровъ, С. В., Солдатская, 35.

Аукціонный залъ.

(Съ выдач. ссудъ).

„Дѣятель", Акц. О-во. Милл. 5.

Бакалейные товары.

„Вытновъ, В. съ с-мъ Петромъ", т/д., Милліонная, 25, тел. 254.
Гадаловъ, И. И., Почтамтск. 3, тел. 37, и. Ново-Соборн. пл., тел. 25.
Губайдуллинъ, Г. и Якуповъ, И., Т-во, уг. Макар пер. и Почтамтск. ул.
Дроздовъ, Н. П., Базарн. площ.
Дѣевъ, Ф. [illegible]., Благовѣщенскій пер., с. д., № 2, тел. 119.
Зоринъ, Н. И., Базарн. пл., тел. 640.
Ищенковъ, И. А., Базарн. пл.
Ивановъ, П. В., Базарн. пл.
Камынькинъ, А. Я., [illegible]верск. ул., 39/64.
Красильщиковъ, М. В., Еланская, 16.
Тимофеевъ, Я. И., Баз. пл.
Тихоновъ, И. Г., Обруб., 8, тел. 125.
Фазлуллины, Бр. Т-во. Базарн. пл.
Четвериковъ, Н. Л., Баз. пл., тел. 650.
Чибиревъ, И. И., Магистрат. 21, тел. 369.

Балки двутавровыя.

Пастухова, Н. П., Н-ки, довѣрен. В. А. Макаровскій, Черепичн., 20, тел. 842.
„Техн.-Пром. Бюро". Набер. р. Ушайки, с. д., тел. 132.

Бани.

Акуловъ, Д. Д. Мухинск. ул.
Брикъ, Б. Ф., Бульварная, 6.
Дондо, Акимовская, 15.
Дистлеръ, Татарскій пер., 17.
Жарковъ, М. Кирпичная, 40.
„Европейскія", (Громова), уг. Спасск. и Моната. пер.
Карукесъ, Р. А. Аптекарск. пер.
„Московскія", Александровская ул., 46, тел. 751.
Муковозовъ, К. С., Никольская, 2.
Поповъ, А. Г., Филевская, 31.
Тернеръ, Банный, пер., 6.
Фефербаумъ, Л. Б., Солдат., 30.
Фонштейнъ, И. В., Войнов., пер. 3.
Цукерманъ, Е., Б.-Подгорная, 57.

Банки и кредитныя учрежденія.

Государ. Банка Отд. Упр. В. Н. Поповъ.
О-во Взаимнаго Кредита.
Обществ. Сибирскій Банкъ. Директоръ Е. Д. Колпаковъ.
Русскій для внѣшн. торг. Банкъ, Отдѣл. Управл. В. В. Пекинъ. Смотри объявл. впер. текста.
Сибирскій Торговый Банкъ, Отдѣленіе Упр. Н. А. Молчановъ. См. объявл. впер. текста.

Бондарныя заведенія.

Аверинъ, Г. Ф., Московск. тр., 71.
Гулько, А. П., Духовск., 38.
Орѣшкинъ, К. П., Духовская, 33.

Брезенты.

„Гилле и Дитрихъ", Акц. О-во Жирард. М-ръ, Ямской, 14.
Дроздовъ, П. Ф., Магистр., 18, тел. 338.
„Дѣятель", Акц. О-во. Милліонн., 5.

Бумага.

Барсуковы, бр., т/д., (пергаментъ оптомъ), Дальне-Ключевская, 60, тел. 258.
Ятесъ, И. Е., (опт. пр.), Духовская ул., 2, тел. 277.

Бумажная фабрика.

(Строится).

„Гороховъ, В. А.", Т/Д., на бер. р. Ушайки.

Бѣлье.

„Англійскій магазинъ", Почтамтск., 10.
Горовъ, А. Ф., съ С-ми, Т-во, Почт., 2, тел. 88.
Гадаловъ, И. И., Почтамтск., 44.
„Гилле и Дитрихъ", Акц. О-во Жирард. М-ры, Ямской пер., 14.
Житковы, бр. Почтамтская, 6.
Кальмееръ, Л. С. Н-ки, Почтамтск., 14.
„Кальмееръ, Р. и Москвитиновъ, М., Т-во".
„Михайловъ и Малышевъ", т/д., Милліонная, 2 и 8, тел. 44 и 241.
Сапожниковъ и Голицина, т/д., Баз. пл., тел. 395.
„Смирновъ, И. В. и С-нъ", т/д., Магистрат., с. д.
„Томское Т-во", уг. Почт. и Нечаевск., д. Кухтерина.
Фельдштейнъ, Н. К., Почтамт., 14, тел. 481.

Бюро разныя.

Кочерженко, М. Д., Иркутская, с. д. Похоронное.
Сафонова, М. И. Почтамтск., 12, тел. 739. Переписка на пишущ. маш.

Велосипеды.

Невѣровъ и Звѣревъ, т/д. Конная пл., 4.
Рукавишниковъ, П. П., Почтамтская, 1.
„Технико-Промышленное Бюро", Наб. р. Ушайки, 2, тел. 132.
„Экваторъ", (Г. Штейнке), Магистр. 4.

Веревка, шпагатъ, пакля.

Бухтіаровъ, Н. М., Базарн. пл.
Дроздовъ, П. Ф., Магистратск., 18, телефонъ 338.
Максимовъ, М. И., Базарн. пл.
Некрасова, Е. Х., Милліонная, 9, тел. 19.
Некрасовъ, И. М., Милліонная, 12, тел. 48.
Патрикѣевъ, В. А., Базарн. пл.
Чириковъ, А. И.
Якимовъ, И. К., Наб. р. Ушайки, с. д., тел. 231.

Винно-бакалейные товары.

Абрамовъ, П. Ф., Тверская, 10.
Агапитовъ, Н. А., Никитинская, 10.
Бархатовъ, П. П., Всев.-Евграф., 3, телефонъ 467.
Вытновъ, В. съ С-мъ Петромъ, Почтам., 2, тел. 358, и Милліонная, 25, тел. 254.
Гордеевъ, И. И., Монастыр. пер., 6.
Гадаловъ, И. И., Почтамтская, 3, тел. 37, Соборная площадь.
Монаховъ, М. Н., уг. Преображенской и Александровской, 40.
Тихоновъ, И. Г., Обрубъ, 8, тел. 125.

Винокуренные заводы.

Андроновскаго, И. И., С-вья, Еренев., 24, тел. 239.
Вытновъ, В. съ С-мъ Петромъ, т/д., телефонъ 105, (с. Зоркальцево).
Звѣревъ, Д. Е. и К°, Милліонная, 86, тел. 181.
Королева, А. К., с. Зоркальцево.
Кухтеринъ, Е. и С вья, т/д., телеф. 242,
Фуксманъ, Г. И. Степановка.

Виноторговля.

„Вытновъ, В. съ сыномъ Петромъ", т/д. Почт. 2, Милл. 25 и др.
Гадаловъ, И. И., Почт. ул. и Соб. пл.
Тихоновъ, И. Г. Обрубъ, 8.
Бр. Фореръ, Почтамтская, 30, тел. 351, и Наб. р. Ушайки, 2, тел. 5.

Воды искусственныя.

Лукьяновъ, Н. Л., Никит., 61, т. 295.
Медицинское Т-во, Ямск. п., 9, т. 221.
Пейсаховъ, Х. А. и Канцельсонъ, Б. А., Магистратская, 42, тел. 3.

Воды минеральныя (натур.).

Штоль и Шмитъ, т/д., Почтамская, с. д., тел. 165. См. объявленіе среди текста.
Щепкина и Сковородовъ, Т-во, Почтамтская, 2, тел. 129.

Воскъ и медъ.

Складъ О-ва Пчеловодства, Б. Королевская, 17.

Вѣсы.

Некрасова, Е. Х., Милліонная, 9, тел. 19.
Некрасова, И. М., Милліон., 12, тел. 48.
„Техн.-Промышл. Бюро", Набер. р. Ушайки, 2, тел. 132.
Штейнке, Г. Магистр., 4 (собств. произв.).
Якимовъ, И. К., Набер. р. Ушайки, с. д., тел. 231.

Газеты, журналы и др. изданія.

„Сибирская Жизнь", подп. цѣна 6 р. въ годъ, 50 к. въ мѣсяцъ изданіе „Сиб. Т-ва Печ. дѣла".
„Губернскія Вѣдомости"—ц. 7 р.
„Епархіальныя Вѣдомости"—ц. 6 р.
„Горныя и Золотопромышленныя Извѣстія"—ц. 9 р.
„Городъ Томскъ". Справочникъ, изд. „Сиб. Т-ва Печатн. Дѣла", ц. 2 р
„Сибирское Сельское Хозяйство", подп. ц. 1 р. 50 к. въ годъ.
„Извѣстія Томскаго Городского Обществ. Управл.", подп. ц. 4 р. въ годъ.
„Журналъ О-ва Сибирскихъ Инженеровъ", подп. ц. 3 р.
„Памятная книжка Томской губ." (изданіе Губ. Упр.)—цѣна экз. 2 р.
„Сибирскій Врачъ".
„Томскій Вѣстникъ".
„Утро Сибири", подп. ц. 6 руб. въ годъ, 50 коп. въ мѣс. Ред. В. Воложанинъ.

Галантерейные товары.

Альперовичъ, І. В., Почтамтская, 25.
„Англійскій магазинъ", Почтамт., 10.
Боровъ, А. Ф. съ С-ми, Т-во, Баз. пл.
Голованов, Г. съ С-мъ, т/д., Почтамск., 8, и Милліонная, 1.
Житковы, бр., Почтамтск. 6.
Кальмееръ, Р. и Москвитиновъ, М., Т-во.
Сапожниковъ и Голицина, Базарная пл., тел. 395.

Смирновъ, И. и С-нъ, Магистратская, 5, тел. 203.
Щепкина и Сковородовъ, Т-во, Почтамтск., 2, тел. 129.

Галоши (опт.).

„Проводникъ", Т-во, Почтамт., 4, и Милліонная, 6, тел. 363.
„Треугольникъ", Т-во, Магистратская, 1, тел. 608.

Гарніусъ и пр.

Зарубинъ, Я. Е., Магистр., 3.

Гастрономическіе товары.

Ахмадѣевы, бр., Ново-Соборная пл., д. Кутерина.
Вытновъ, В. съ С-мъ Петромъ, т/д., Почтамтская, 2, тел. 358.
Гадаловъ, И. И., Почтамт., тел. 37 и 25.
Губайдуллинъ и Якуповъ, Т-во.
Дѣевъ, Ф. И., Благовѣщенск. пер. с. д., тел. 119.
Калининъ, А. Ф., Рыбный корп., тел. 210.
Калининъ и Павловъ, Рыбный корпусъ, тел. 210 и 540.
Каменецкій, М. А., Рыбный корп., тел. 280.
Кицъ, Ю. Ф., Дворян., 14.
Киселевъ, И. Т., Магистратская, 1.
Павловъ, П. В., Рыбный корп., тел. 540.
Тихоновъ, И. Г., Обрубъ, 8, тел. 125.
Траубъ, Р. М., Милліонная, 28.
Фильбертъ, А. А., Магистратская, 2, Нечаевская, 4, и Почтамтск., 12, тел. 522.
Хаснутдиновъ и Бикмуллинъ, Т-во, Наб. р. Ушайки, д. Кухтерина.

Гвозди и проволока.

Вогау и К°, т/д., Милліонная, 6, тел. 170.
Кирилловъ, А. А., Базарн. пл.
Некрасовъ, Е. Х., Милліонная, 6, тел. 19.
Некрасовъ, И. М., „ 12, „ 48.
Родюковъ, А. Д., Базарн. пл., кам. корп., тел. 47.
Якимовъ, И. К., Набер. р. Ушайки, с. д., тел. 231.

Гостиницы.

„Европа", Почтамт., 2, д. Второва, тел. 65.
„Метрополь", Магистратская, 11, телеф, 320.
„Россія", Спасская, 27, тел. 66.

Граверн. заведенія.

Азерьеръ, С. С., Почтамтская, 10.
Дубровенскій и Гонтъ, Т-во, Почт., 36.
Перельманъ, В. М., Набер. р. Ушайки, 6, тел. 308.
Славинскій, Г. А., Ямской пер., 14.
„Сибирское Т-во Печатнаго Дѣла", Ямской пер., с. д., тел. 470.

Граммофоны и пластинки.

Ляссъ, И. А., корпусъ Королевой.
Макушинъ, П. И., Благовѣщ. пер., с. д., тел. 86.
Нови, Б. С. и Сафро, И. Л., Набер. р. Ушайки, к. Королевой.
Рукавишниковъ, П. П., Почтамт., д. Некрасова.
Сапожниковъ и Голицина, т/д., Базарн. пл., тел. 395.
Смирновъ, И. съ С-мъ, Магистратск., 5.
Щепкина и Сковородовъ, Т-во, Почтамтская, 2, тел. 129.

Дамскія и дѣтскія шляпы.

„Варшавскія шляпы", Почтамтская, 17.
„Вѣнскій магазинъ", Наб. р. Ушайки.
„Парижскій Шикъ", Набер. р. Ушайки, д. Кухтерина.
„Федосія", Почтамтская, 22.

Двигатели, котлы, машины.

Калиновскій, И. С., Воскресен., 1, тел. 84.
Каппель, І. І.Пр-ль Акц. О-ва „Финнеръ и Гамперъ".
„Работникъ", Т-во, Милліонная, 12.
„Технико-Промышленное Бюро", Наб. р. Ушайки, 2, тел. 132.
Эрлангеръ, Ан. и К°, Т-во, Милліон., 10, тел. 204.

Дичи скупка.

Бабыринъ, Д. М.
Лейбовичъ, бр.

Дорожныя вещи.

Атамановъ, Наб. Ушайки.
Альперовичъ, І. В., Почтамтская, 25.
Головановъ, Г. и С-нъ, т/д., Почт., 8, тел. 17.
Крыловъ, В. Н., Магистрат. ул.
Макаровы, бр., Милліонная, 1.
Смирновъ, И. С. съ С-мъ, Магистр., 5.
Щепкина и Сковородовъ, Т-во, Почтамтская, 2, тел. 129.

Дробелитейный заводъ.

Максимовъ, М. И., дер. Тахтамышево.

Дрова.

Алтайскій округъ, за город., тел. 414.
Денисовъ, С. А., 2-я Береговая ул., 24.

Иваницкій, К. И., Бульварн., 14, тел. 699.
Ховесъ, Б. А., Москов. трактъ, 9, тел. 343.

Дрожжевой заводъ.

Звѣревъ, Д. Е. и К°, Милліонная, 96, тел. 181.

Желѣзо, сталь, чугунъ и пр.

Андреевъ, П. А., Гостин. дв. на баз. пл.
Богословск. Горнозав. Общество. См. объявл. позади текста.
„Вогау и К°", т/д., Милліон., 6, тел. 170.
„Гартогъ и Стангъ", Милліон., 3, тел. 498.
Казенн. Сельско-хоз. скл., Конная пл., тел. 719.
Кирилловъ, А. А., Гост. р.
Невѣровъ и Звѣревъ, т/д., Конн. пл.
Некрасова, Е. Х., Милліонная, 9, тел. 19.
Некрасовъ, И. М., Милліонная, 12, тел. 48.
Нижне-Тагильск. зав. Н-въ П. П. Демидова, Духовская, 24.
Плотниковъ, М. и С-ья, т/д., Русаковск. пер., 14.
Прохоровъ, Н. Н., Базарн. площ.
Родюковъ, А. Д., Гост. р. на баз. пл.
„Технико-Промышл. Бюро", тел. 132.
Якимовъ, И. К., Наб. р. Ушайки, с. д., тел. 231.

Желѣзно-скобяные товары.

Андреевъ, П. А., Базарная пл.
Баукинъ, И. Г., „ „
Берестовъ, И. П., „ „
Вогау и К°, Милліонная, 6, тел. 170.
Воробьевъ, Г. А., Баз. пл.
Гартогъ и Стангъ, Милліон., 3, тел. 498.
Дедюхинъ, Я. И., Баз. пл., гост. рядъ.
Дроздовъ, П. Ф., Магистрат., 18, тел. 338.
Жуковъ, В. П., Баз. пл.
Ивановъ, М. А., Баз. пл.
Кириловъ, А. А., Баз. пл., гост. рядъ.
Кошевѣровъ, А. Ф. (бывш. Селиванова), Базарная пл., гостин. дворъ.
Крюковъ, І. Г., Базарная площ.
Луковъ, Г. С., гост. рядъ.
Лефельдъ, Д. Е., гост. рядъ.
Некрасова, Е. Х., Милліон., 9, тел. 19.
Некрасовъ, И. М., Милліон., 12, тел 48.
Пименовъ, К. С., Духовская, 47.
Плоктіенко, Я. Е., Баз. пл., гост. рядъ.
Родюковъ, А. Д., Базарн. пл., гост. рядъ, тел. 47.
Селивановъ, М. Л., Баз. пл.
Селивановъ, Л. Е., „ „
„Технико-Промышленное Бюро", Наб. р. Ушайки, 2, тел. 132.
Трофимовъ, В. П. и Ульяновъ, И. Я., Базарн. площадь, камен. корп.
Якимовъ, И. К., Набер. р. Ушайки, с. д. и Базарная пл., тел. 231.

Живописно-вывѣс. мастерскія.

Зоновъ, И. А., Почтамтская, 12.
Заостровскій, Б., Подгорная, 15.
Ивановъ, Н., Затѣевскій пер., 5.
Карихъ, И. Ф., Иркутская, 40.
Панкрышевъ, Подгорная, 40.
Шадринъ, М. А., Протопоп. пер., 1.

Жировые товары.

Гладышевъ, А. Г., Базарн. пл.
Лаврентьевъ, Д. Н., Татарск. пер.
Лагуновъ, И. И., Базарн. пл.
Ларинъ, Ф. П., „ „
Минскій, Г. А. Дворянск., 2.
Михайловъ и Малышевъ, т/д.
Носковъ, А. Х., Татарск. 41, тел. 664.
Сайдашевъ, Ш., Татарск. пер., с. д.

Звонки электрическіе.

Некрасова, Е. Х. Милліонн. ул.
Нечаевъ, А., Почтамтск., д. Корниловой.
Нови, Б. С. и Сафро, И. А., Набережная р. Ушайки.
Рукавишниковъ, П. П., Почтамтск. ул. 1.
„Техн.-Промышл. Бюро", Набережн. р. Ушайки.
Щепкина и Сковородовъ, Т-во Почтамтская ул., 2.

Земледѣльч. орудія и машины.

Казенный складъ, Конная пл., тел. 719
Невѣровъ и Звѣревъ, т/д. Конная пл., 4, тел. 651.
Техн.-Промышл. Бюро, Набережн. р. Ушайки, с. д.
Эрлангеръ, Ант. и К°, Т-во, Милліон., 10, тел. 204.

Зеркала.

Голованъ, Г. и с-нъ, т/д., Набережная р. Ушайки.
Матушевскій, А. И., Милліонная, 3.
Рукавишниковъ, П. П., Почтамтск., 1.

Золотыя и серебрян. вещи.

Анцелевичъ, С. А., Почтамтск., 2.
Брестовицкій, І. А., Якимовск., 4.
„Женевскій" маг., Почтамтск., 30.
Житковы, бр., Почтамтск., 6.
Кацъ, М. Е., Наб. р. Ушайки, д. Королевой.
Ляссъ, И. А., Благовѣщенск., 2.
Перманъ, А. И., Почтамтск., 12.
Сапожниковъ, М. Ф. и А. Ф. Голицина. т/д., Базар. пл., прот. Ивер. часовни.
Смирновъ, И. и с-нъ, т/д., Магистр., 5.

Золотопромышленники.

„Берикульское Т-во".
Голованов, В. Г.
Дистлеръ, Г. Т.
Иваницкій, К. И.
Козловъ, И. С.
Миллеръ, И. С.
Родюковъ и Малышевъ, Т-во.
Фуксманъ, И. Г.

Игрушки.

Егоровъ, А. В., Наб. р. Ушайки.
Житковы, бр. Почтамт., 6.
„Любая вещь", маг., Почтамтск., 22.
Нови, Б. и Сафро, И., Наб. р. Ушайки.
„Проводникъ", Т-во, Милліонная ул.
Сапожниковъ и Голицина, т/д., Баз. пл.
Смирновъ, И. и с-нъ, т/д., Магистр., 5.
„Треугольникъ", Т-во, Магистр., 1.
Щепкина и Сковородовъ, Т-во. Почтамтская, 2.

Изразцы.

Дроздовъ, П. Ф., Магистр. 18.
Пейсаховъ и Кацнельсонъ, Ямской, 7.
Пичугинъ, Ф. Ф. (Кирпичн. зав.).

Известь.

Гавриловъ, Г. И. Милліонн., с. д.
„Первое Зап.-Сиб. Т-во произв. извести и цемента", Магистр., 43, тел. 542.
Ельдештейнъ, А. Е., Спасская, 7.

Иконы, кіоты и церк. утварь.

Баукины, Г. М. и М. Д. Бобрышевъ, Базарная пл., Кам. корп., тел. 803.
Васильевъ и с-нъ, Воскрес. 23 (соб. маст.).
Ивановъ, Н., Затѣевск. пер., 5.
Карихъ, И. Ф., Иркутск. ул., 40.
Панкрышевъ, І. А., Почтамтск., 38, тел. 527.
Сапожниковъ, М. Ф. и Голицина, А. Ф., т/д., тел. 395.
Смирновъ, И. и с-нъ, т/д., Магистр., 5. тел. 203.

Инструменты, сталь и пр.

Гартогъ и Стангъ, Милліонная, 3.
Некрасова, Е. Х., Милліонная, 9.
Некрасова, И. М., Милліонная, 12.
Прохоровъ, Н. Н. Базарн. пл.
Техн-Промышл. Бюро, Набер. р. Ушайки, Предст-ли Акц. О-ва бр. Белеръ и К°.
„Томасъ Фиртъ съ С-ми", Сибирск. отд., тел. 304.
Якимовъ, И. К., Наб. р. Ушайки, с. д.

Канцеляр. и писчебум. товары.

Атамановъ, Наб. р. Ушайки.
Леманкинъ, М. Я., Набер. р. Ушайки, 6.
Макушинъ, П. И., Благов. пер., с. д., тел. 86.
Посохинъ, В. М., Почтамтская, 20.
Сапожниковъ, М. Ф. и Голицина, А. Ф., т/д., тел. 395.
Усачевъ и Ливенъ Т-во, Почтамт., 42, тел. 290.
Щепкина и Сковородовъ, Т-во, тел. 129.
„Экономія", Почтамт., 30, тел. 623
Ятесъ, И. Е., Духовская, тел. 277.

Картины, грав., эстампы и разн. художеств. вещи.

Макушинъ, П. И., Благовѣщ., с. д., тел. 86.
Посохинъ, В. М., Почтамтская, 20.
Рукавишниковъ, П. П., Почтамтская, 1.
Сапожниковъ и Голицина, т/д., тел. 395.
Смирновъ, И. и С-нъ, т/д., Магистр., 5.
Усачевъ и Ливенъ, Т-во, Почтам., 42.
Щепкина и Сковородовъ, Т-во, тел. 129
„Экономія", Почтамтск., 30, тел. 623.

Картонно-коробочн. заведенія.

Афанасьевъ, Е. П., Никитинская, 32.
Вильскеръ, Н. М., Никольская, 3.
Леоновъ, В. Л., Б. Кирпичная, 30.

Керосино- и спирто-калильн. лампы и принадл.

Баукина, Г. М. и Бобрышевъ, М. Д., Т-во, Базарная пл.
Гартогъ и Стангъ, Милліонная, 3, тел. 498.
Лепоринскій, Б. П., Спасская, 28, Представитель Т-ва „Свѣтъ", т/д. „М. Г. Гадалова и К°" (въ Москвѣ).
Рукавишниковъ, П. П., Почтамтская, 1.
„Техн.-Промышл. Бюро", Набереж. р. Ушайки, с. д.
Эрлангеръ, Ант. и К°, Т-во, Милліон., 10.

Керосинъ и нефтян. продукты.

Безходарновъ, П. В., Базарная пл.
Воробьевъ, Г. А. Базарная пл.
Дроздовъ, П. Ф., Магистр., 18.
„Мазутъ,", Т-во, Духовская, 25.
Нобель, бр., Т-во, Духовск., 17, тел. 252. См. объявл. впер. текста.

Кинематогр. аппараты и принадл.

Нови, Б. С. и Сафро, И. Л., Набер. р. Ушайки.

Кирпичные заводы и сараи.

Безопишинъ, Н. М., Мухинская, 37.
Михайловъ и Малышевъ, т/д., за женскимъ монастыремъ.
Некрасовъ, И. М., Спасскій трактъ.
Пейсаховъ, М. А., Иркутск. тр.
Первое Испр. арест. Отдѣленіе, Ирк. тр.
Пичугинъ, Ф. Ф., Спасск. тр., тел. 431.
Стародубцевъ, К. Ф., Иркутск. тр., тел. 675.
Стукова Н-ки. Иркутскій трактъ.

Клееваренные заводы.

„Борисъ Фуксманъ съ С-мъ Владимір." т/д., Дальне-Ключевская, 12, тел. 397.

Клеенка.

Акуловъ, Д. Д., Наб. р. Ушайки, тел. 337.
Атамановъ, Габ. р. Ушайки.
Второвъ, А. Ф., съ С-ми, Т-во, Почт., 2,
Житковы, бр., Почтамтск., 6.
Михайловъ и Малышевъ, т/д., Милліонная, с. д.
Рукавишниковъ, П. П., Почтамтск., 1.
Саложниковъ и Голицина, т/д., противъ Иверской часовни.
Смирновъ, И. и С-нъ, т/д., Магистр., 5.
Щепкина и Сковородовъ, Т-во, Почт., 2, тел. 129.

Клепка буковая.

Барсуковы, бр., т/д., Дальне-Ключевская, 60, тел. 58.

Книгоиздательство.

„Сибирское Т-во Печатнаго Дѣла", Дворянская ул., уг. Ямск. пер., с. д.

Книжныя торговли.

Алексѣевъ, С. Г., Гор. кам. корп., № 5.
„Восточный магазинъ", у Базарн. моста (магомет. изданія).
„Ермакъ" (книжн. складъ инж. Л. Парнесъ), Сиб. Отдѣленіе: Т-ва „Общ. Польза", Акц. О-въ: „Самообразованіе" и „Брокгаузъ и Ефронъ", Почтамтск., 36, тел. 314.
Леманкинъ, М. Я., Наб. р. Ушайки, 6.
Макушинъ, П. И., Благовѣщ. пер., с. д.
„Новое Дѣло" (Берманъ и Кайгородовъ), Т-во, Кіоски, Почтамт. ул.
Посохинъ, В. М., Почтамтск., 20.
„Сибирское Т-во Печатнаго Дѣла", Ямской пер., уг. Дворянской, с. д.
Усачевъ и Ливенъ, Т-во, Почтамт., 42.
Феофановъ, В. А., Гор. корп., около моста.
Фурманъ, И., у Базарн. моста.
„Экономія" (С. Р. Пиглевская), Почт., 30.

Ковры, дорожки и пр.

Викандеръ и Ларсонъ, Акц. О-во, Представит.: Д. Д. Акуловъ (Наб. р. Ушайки), См. объявл. позади текста.
Второвъ, А. Ф., съ С-ми, Т-во, уг. Почтамтск. и Набер. р. Ушайки, с. д.
Михайловъ и Малышевъ т/д., Милліонная, с. д.
„Проводникъ", Т-во, Милл. ул.
Рукавишниковъ, П. П., Почтамтская, 1.
„Треугольникъ", Т-во. Магистр., 1.

Кожевенные заводы.

Бронниковъ, М. Ф., Магистр., 95.
Михѣевъ, Н. П.
„Томское Т-во Кожев. и мылов. пр-дства. тел. 437.
„Фуксманъ, Борисъ съ С-мъ Владиміромъ", т/д., Дальне-Ключевская, 12, тел. 397.

Кожевенные товары.

Андреевъ, П. А., въ Гостиномъ дворѣ.
Аплинъ, М. А. Татарск., с. д.
Барановъ, Е. И., въ Гостиномъ дворѣ.
Бражниковъ, П. А., „ „
Калининъ, Д. Е., „ „
Кошелевъ, „ „
Михѣевъ, Н. П., „ „
Мухтаровъ, М., Татарская, с. д.
Носковъ, А. Х., Гостиный дворъ.
Переваловъ, І. И., „ „
„Томское Т-во", Базарная пл., тел. 437.
Ульяновъ, Я. Е., Гостиный дворъ.
Ульяновъ, И. Е. „ „
„Фуксманъ, Б. съ с-мъ Владиміромъ", т/д., Гостиный дворъ, тел. 397.
Шамарина, А. И., С-ья, т/д. Гост. рядъ.

Колбасныя заведенія.

Китцъ, Ю. Р., Почтамтская, д. Корниловой и Дворянская, с. д.
Фильбертъ, А. А.: 1) Магистратская, 2, 2) Почтамтская, д. Шадрина.

Кондитерск. и колон. товары.

Ахмадѣевы, бр., Ново-Соборная пл., д. Кухтерина.
„Брониславъ": 1) Магистр., 4, тел. 300; 2) Почтамтск., 5, тел. 330.
Вытновь, В., съ С-мъ Петромъ, т/д., Милліонная, с/д., и Почтамтская, 2.
Гадаловъ, И. И., Почтамтская, 3 и 44, тел. 37 и 25
Губайдуллинъ, ... и Якуповъ, И., Т-во, уг. Макар. пер. и Почтамтск. ул.
Дѣевъ, Ф. И., Благовѣщен. пер.
Зазвоновъ, С. С. Милл. с. д. (соб. фабр. кондит. издѣлій).

Тихоновъ, И. Г., Обрубъ, тел. 125.
Фазлудтиновы, бр., Почтамтск. ул., прот. „Худож. электро-театра".

Кондитерскія-кофейныя.

Бернштейнъ, А. С., Почтамтская, 1.
„Бронславъ", Магистр., 4, Почтамтская 5, Нечаевская, 8.
„Вѣнская,", уг. Ярлыковск. и Черепичной.
Гренихъ, Н., Магистратск. ул.
Сапожниковъ, П. А., Нечаевская, 5.

Конторы пароходныя.

Богословск. Горнозав. О-во.
Верхне-Иртышское Т-во, Черемошники, тел. 82.
„Гороховъ. В. А.", т/д., наб. р. Томи.
Ельдештейнъ, В.Е., Н-ки, Спасск. 7, тел. 39.
„Зап.-Сиб. Пар. и Торг.", Т-во, наб. рѣки Томи, тел. 62.
Каменскіе, бр., Ф. и Г., т/д.
Колесниковы, бр. и Волгарь, Т-во, тел. 394.
К° Соединеннаго Пароходства, Т-во.
Корнилова, Н. Н., Н-цы, т/д., тел. 43.
Мишаринъ, А. В., Поликарповъ, Н. А. и К°, Т-во.
Плотниковъ, М. и С-ья, т/д., Магистрат., 34, тел. 55.
„Русско-Вост. Аз. Пароходство". Представитель Е. И. Мельникова.
Фуксманъ, Г. И., Черемошники, тел. 92.
Чистосердовы, Т-во теплоходства, Филевская, 3.

Конторы страховыя.

„Волга". Аг. М. И. Веревкинъ.
Втор. Росс. О-во.
„Московское". Главн. Инспекторъ Бар. А. Л. Брунновъ. Инсп.: В. Н. Аровновъ и Е. Д. Генерозовъ.
„Россія". Гл. Аг. И. Я. Нейманъ и М. И. Хейсинъ, Аг-тъ М. С. Корнеманъ (К-ра „Дѣятель").
„Русскій Лойдъ", Агенты: г.г. Чистосердовъ и Зунделевичъ.
„Саламандра", аг.: А. В. Кошко, Карповская, 13, А. А. Арцишевичъ, А. А. Чаевская, Н. С. Хесссинъ. См. объявл. впер. текста.
„Петроградское О-во Страхованій", аг.: М. К. Денисова, М. А. Дмитріева, П. И. Ивановъ, А. М. Кривошеинъ, П. В. Лобовъ, Т. Н. Ѳедоровъ и И. М. Плетневъ.
„Сѣверное О-во". Инспекторъ К. М. Прохоровъ, аг.: А. И. Чибиревъ. В. П. Вытновъ и Г. С. Шмотинъ.
Томское О-во Взаимн. страх., Магистр., 2, тел. 789.
„Якорь", главн. агентъ Д. Р. Горащенко.
„Русь". Гл. аг. Баронесса Будбергъ.
„Первое Россійское", Гл. Аг. В.В. Щекинъ.

Конторы строит.-техническія.

Годлевскій, Т. и К°, Офицерская, 22. Представитель: І. И. Смоляевъ.
Инженеры Ц. Ц. Любинскій и Э. О. Векеръ, К-ра: Магистратская, 35, тел. 511, мастерская: Магистратская, 29.
Калиновскій, И. С., Милліонная, 38, тел. 84.
Каппель, І. І. Телеф. 304.
„Техн.-Промышл. Бюро", наб. р. Ушайки, 2, тел. 132.
Эрлангеръ, Ант. и К°, Т-во, Милліонная, 10, тел. 204.

Конторы торгово-комиссіонныя.

„Барсуковы, бр.", т/д., Дальне-Ключевск., 60, тел. 258.
„Вогау и К°", т/д., Милліонная. 6, тел. 170.
„Зап.-Сиб. Парох. и Торг.", Т-во, тел. 62.
„Каменскіе, бр., Ф. и Г.", т/д., Карповская, 6, тел. 41.
„Корнилова, И. Н. Н-ки", т/д., тел. 43.
„Россійск. Торг.-Поср. Дѣятель", Милліонная, 5, Завѣд. М. С. Корнеманъ и И. В. Казанцевъ.

Конторы транспортныя.

Городск. станція Сиб. ж. д. Магистр., 27 тел. 213, Зав. Н. И. Соколовъ.
„Каменскіе, бр., Ф. и Г.", т/д., Карповскій, 6, тел. 41.
Любимовъ, И. и К°, Акц. О-во, Спасская, 8, тел. 39.
Россійское Трансп. О-во, Милліонная, 20, тел. 97.

Корсеты.

„А-бонъ-марше", Подгорный, 10.
„Валерія, М-мъ", Почтамтская, 40
Печенкина, Н. С., Почтамтск., 19.
Яффэ, Д. Почтамтская, 19.

Красильни.

„Варшавская Химическая", Нечаевская, 27.
„Гигіена" (влад. Дистлеръ).
Наумова, А. И., Спасская, 29.
„Одесская", Дворянская 26.
„Прогрессъ", Почтамт. ул.
„Химическая", Магистр. 16.

Краски, лаки, олифа и пр.

Васильевъ, Баз. пл. Гор. Корп.
Дроздовъ, П. Ф., Магистр. 18.
Жуковъ, П. У., Гостиный дворъ.
Лаврентьевъ, Д. Н., тел. 494.
Некрасова, Е. Х., Милліонная, 9.
Некрасовъ, И. М., Милліонная, 12.
Прохоровъ, Н. Н. Базарн. пл.
Сапожниковъ и Голицина, т/д., Базарн. пл.
Трофимовъ и Ульяновъ, т/д. Базарная пл.
Штоль и Шмитъ, т/д., Почтамтская, с. д.
Щепкина и Сковородовъ. Т-во, Почтамтская, 2.
Якимовъ, И. К., Наб. р. Ушайки, с. д., тел. 231.

Кульки бумажные.

Ульяновская, Е. А., Никитинск., 69, (соб. фабрика).
Ятесъ, И. Е., Духовская ул., (фабр. скл.).

Линолеумъ.

„Викандеръ и Ларсонъ", Акц. О-во, Предст. ихъ Д. Д. Акуловъ, Наб. р. Ушайки. См. объявл. послѣ текста.
Проводникъ. Т-во. См. об. впер. текста.

Лосинные заводы.

„Борисъ Фуксманъ съ с-мъ Владиміръ.", т/д., Дальне-Ключевская, 12.
Лаврентьевъ, Д. Н. Бол. Подгорная, 41.
„Томское Т-во Кожев. произв.", т. 437.

Литографіи.

„Сибирское Т-во Печатнаго Дѣла", Дворянская, уг. Ямского пер., с. д.
Управл. Сибирск. жел. дороги.

Литье чугунное.

Калиновскій, И. С., (заводъ), Контора—тел. 84.
Некрасовъ, Е. А., Милліонная, 9 (торг.).
Некрасовъ, И. М., Милліонн., 12 (торг.).
Усачевъ и Ливенъ, Т-во, Почтамтская, д. Кухтерина (продажа худож. литья).
Якимовъ, И. К., Наб. р. Ушайки, 18 (торг.).

Лыжи и др. прин. спорта.

Акуловъ, Д. Д., Почтамтск., 2, тел. 327.
Некрасова, Е. Х., Милліонн., ул. 9.
Толкачевъ, П. А., Набер. р. Ушайки, 4.
Щепкина и Сковородовъ, Т-во.

Лѣсные матеріалы.

Алтайскій Округъ, заводъ, Наб. р. Томи, тел. 414.
Городской складъ, Московскій трактъ.
Иваницкій, К. И., заводъ, Набер. р. Томи, тел. 112; скл.: Бульварная, 14. тел. 699.
Казенн. лѣсн. складъ, уг. Ереневск. и Знаменск., д. Родюкова, тел. 362.

Макаронный заводъ.

Зильбербартъ, Милліонн. ул.

Мануфактурн. товары.

Бардыгина, Н. М. Н-ки, Т-во, Духовск., 2.
Второвъ, А. Ф., съ С-ми, Почтамтск., с. д., тел. 88; Благовѣщ. пер., с. д., тел. 434; Милліонная, 6, тел. 51, и Базарная пл., тел. 22.
„Гилле и Дитрихъ" (складъ Жирардовскихъ мануфактуръ), Ямской пер., 14.
Гадаловъ, И. И., Ново-Соборная пл., с. д.
Злоказовы, бр., Богоявленская пл.
Измайловъ, И., Гост. дворъ.
Измайловъ, Я., 2-й Кам. Гор. Корп.
Измайловы, Х. и С., Гост. дворъ.
Исхаковъ, И. К., „ „
Костенко, Г. Е., „ „
Михайловъ и Малышевъ, т/д., Милліонная, 2 и 6, тел. опт. отд. 44, розн. отд. 749.
Невѣровъ, М. И., Конная пл.
Носковъ, В. Е., Гостинный дворъ.
Салахитдиновъ, Б., Гостиный дворъ.
Чубуковъ и К°, Т-во.
Шарафутдиновъ, Х., Гостиный дворъ.
Юнусовы, бр., т/д., бывш. Пастух. Корпусъ.
Юсуповъ и Сайдашевъ, Базарная пл.

Масломъ торговли.

(Сливочн., растительн. и минеральн.).
Аплинъ, М. А., Татарск., с. д.
Барсуковы, бр., т/д. (соб. маслотоп. зав.), Дальне-Ключевск., 60, тел. 258.
Гладышевъ, А. Г., Базарная пл., гор. корп.
Дедюхинъ, Д. Н., Базарн. площ.
Дѣевъ, Ф. И., Благовѣщ. пер.
Зарубинъ, Я. Е., Магистрат., 3.
Калининъ, А. Ф., Рыбн. корп., 13, тел. 210.
Лаврентьевъ, Д. Н., Мучной корп., тел. 497.
Лагуновъ, И. И., Базарная пл.
Павловъ, П. В., тел. 540 (сливочн. масло).
Чибиревъ, И. И., Магистр. ул.

Мастерскія.

„Аккуратность“ (модная), Татарская, 6.
„Артель экипажн. мастер.“, Татарская, 16.
Бернштейнъ, М. (обойно-драпировочная), Дворянская, 26.
Богдановъ, Д. Н. (электро-техническая), Дворянская, 9.
Воронковъ, П. М. (кузнечно-слесарная), Ключевск. пр., 9.
„Вѣнскій Шикъ“ (модная), Почтам., 40.
Горбылевъ, С. М. (гармонная), Нечаевская, 96.
Грудзинскій, Ц. А. (кузнечно-слесарная), Иркутская, 20, тел. 336
Дроздовъ, Н. А. (водопроводная), Ефремовск., 12.
Дубровенскій, Г. (граверн. и кауч. штемп.), Почтамтская, 36.
Елесинъ, М. (оружейная), Милліон., 21.
Желонкинъ, В. (музыкальная), Почтамтск., 19.
Завьяловъ, П. Г. (модная), Благовѣщенскій пер., 11.
Калинкинъ, И. В. (слесарно-механическая), Благовѣщенск., 17.
Каракуловъ, Н. Н. (экипажная), Магистратск., 81.
Карихъ, И. Ф. (иконостасная), Иркутская, 19.
Кацъ, М. Л. (скорняжная), Спасская, 15.
Кондаковъ, Ф. И. (пчеловодная-механич.), Нечаевская, 94, тел. 476.
Кухаренокъ, Т. Д. (модная), Уржатскій пер., 6.
Лефельдъ, А. Е. (желѣзно-посудная и механич.), Базарная пл., тел. 839 и 840.
Медвѣдчиковъ, Г. И. (кузн.-слес.-механическая), Петровская, 1, тел. 418.
Мукосѣевъ, Д. П. (сапожная), Почтамтская, 21.
Мумме, К. И. (кузн.-слес.-механ.), Акимовская, 9.
Мѣхоношина, Н. Н. (дамскихъ шляпъ), Дворянская, 28.
Надеждина, А. С. (модная), Почтамтская, 11.
Немѣшаевъ, А. В. (кузн.-слес. и кот.-механич.), Ярлыковская, 42, тел. 428.
Нечаевъ, А. Е. (электро-механич. и оптическая), Почтамтск., 12.
Пермитинъ, В. Я. (столярн.), Магистратская, 51.
„Прогрессъ“ (Л. Н. Пашковскій), (кузн.-слес. и кот.-механич.), Почтамтская, 35.
Потѣхинъ, А. Н. (кузн.-слес.-механич. и экипажная), Нечаевск., 37.
Пусторжевцевъ, И. Т. (мебельная), Гоголевская, 24.
Русачъ, М. Ф., Татарск., 2, тел. 406 (дамскихъ нарядовъ).
Сивковъ, И. Ф. (кузн.-слесарная), Маріинскій пер., 23.
Славинскій, Г. А. (кузнечно-слесарная), Ямской пер., 14.
„Станислава“ (модная), Спасская ул., 10.
Степанова, Е. А. (модная), Монастырская, 15.
Тимофеева, А. П. (модная), Акимовск., 22.
„Товарищество“ (кузн.-слес.), Гоголевск., 30.
„Трудъ“ (кузн.-слесарн. и оружейная), Ефремовск., 18.
Уманецъ, Е. К. (модная), Магистр., 44.
Фельдштейнъ, Н. К. (бѣлошвейная), Почтамтск., 14, тел. 481.
Цыханская, А. В. (модная), Подгорная, 14.
„Экваторъ“ (влад. Штейнке), (Слес.-мех.), Духовская, 10.
Эссауловъ, М. А. (экипажная), Никольская, 24.
Юровская, Э. Б. (модная), Дворян., 6.
Юровскій, Б. М. (кузн.-слес.), Никитинская, 25.
Янковская, Р. С. (модная), Благовѣщ., 9, тел. 461.

Мебель.

Бернштейнъ, М., Почтамтская, 26.
Бѣловъ, Г. П., Почтамтская, 1.
Голованов, Г. съ с-мъ, т/д., Набережная р. Ушайки, 8, тел. 478.
Кондаковъ, Ф. И. (вѣнская), Нечаевск., 94.
Матушевскій, А, И., Милліонная, д. 3, тел. 299.
Рукавишниковъ, П. П., Почтамтская, 1.
Складъ ремесленныхъ издѣлій, Базарн. пл.
Хохлинъ, Ф. А., Базарная пл.
Яковлевъ, Г. Н., Базарная пл.

Меблиров. комнаты и номера.

„Восточные“, Благовѣщ. пер., 17, тел. 534.
„Дрезденъ“, Магистратск., 3, тел. 480.
„Духовское Подворье“, Духовск., 5.
„Западные“, Монастырск. пер., 5.
„Иркутскіе“, Акимовская, 3.
„Коммерческіе“. Дворянская, 12, тел. 499.
Марковичъ, Ямской пер., 8, тел. 250.
„Метрополь“, Магистр., 11, тел. 114.
„Московскіе“, уг. Черепичн. и Бульварн.
Петлинъ, А. Ф., Набер. р. Ушайки, тел. 225.
Родіоновъ, А. С., Подгорный, 11, тел. 356.

Рыжевскій, Я. М., Ямск. пер., 1, тел. 267.
„Сибирское Подворье", Милліонная ул.
„Спасскіе №№", Спасская, 25, тел. 709.
„Франція", Обрубъ, 1.
„Центральные", Магистр., 1.

Медъ.

Барсуковы, бр., т/д., Дальне-Ключ., 60.
Герасимовъ, Базарн. пл.
Томское О-во Пчеловодства, Б. Королевская, 17.
Лаврентьевъ, Д. Н.

Мельницы мукомольныя.

Кавешниковъ, В. А., за городомъ.
„Кухтеринъ, Е. и С-вья", т/д., Наб. р. Томи.
Лобастовъ, Т. С., Корольковъ, В. С. и К°, т/д.
Родюковъ, А. Д., за рѣкой, около „Городка".
Фуксманъ, Г. И., Филевская, с. д., тел. 175.
Цукерманъ, Е. Г., Больш. Подгорная, 57.

Механическій заводъ.

Калиновскій, И. С. (инженеръ), Воскресенская, 1, тел. 84 (заводъ); Милліонная, 38 (контора).

Множительн. аппараты.

Макушинъ, П. И., Благовѣщ. пер., с. д.
„Усачевъ и Ливенъ, Т-во, Почтам., 42.

Модные товары.

„Англійскій магазинъ", Почтамтск., 10.
Второвъ, А. Ф., съ С-ми, Т-во, Почтамтская, 2.
Житковы, бр., Почтамтск., 6.
Кальмееръ, Р. и Москвитиновъ, М., Т-во.
Михайловъ и Малышевъ, т/д., Милліонная, с. д.
Надеждина, А. Е., Благовѣщенскій, 2.
„Парижскій Шикъ", Набер. р. Ушайки.
„Томское Т-во", уг. Почт. и Нечаевск., 42.
„Феодосія", Почтамтская, 22.
Фельдштейнъ, Н. К., Почтамтская, 14.

Молочные скопы.

Фортоцкій, Ф. Я., Почтамтская ул., ряд. съ Кинемат. „Фуроръ".
„Швейцарія", Набер. р. Ушайки, 8.

Мотоциклетки, велосипеды и пр.

„Техн.-Промышл. Бюро", Наб. р. Ушайки, соб. домъ.
„Экваторъ" (Штейнке), Духов., 10.

Музыкальные инструменты.

Бѣляевъ, Г., Кондратьевская, 43.
Варѳоломеевъ, Г. И., Нечаевская, 96.
Желонкинъ, В. В., Почтамтская, 19.
Макушинъ, П. И., Благовѣщ., с. д., тел. 86.
Матушевскій, А. И., Милліонная, 3.
Рукавишниковъ, П. П., Почтамтск., 1.
Сапожниковъ и Голицина, т/д., Базарн. пл.

Мучные товары.

„Алтайская фабр.-промышл. К°", Базарн. пл.
„Барсуковы бр.", т/д., Дальне-Ключевская, 60.
„Гороховъ, В. А.", т/д., Базарн. пл., тел. 515, и Конная, пл., 4.
„Грязнова, Г. В. Н-ки", Иркутская, 15, тел. 638.
Зарубинъ, Я. Е., Магистр., 3.
Ивановъ, П. В., Базарн. пл., тел. 195.
Кухтеринъ, Е. и С-вья, т/д., Базарн. пл., тел. 655.
Лаврентьевъ, Д. Н., Мучн. корп., тел. 494.
Лейбовичъ, М. А., Базарная пл. и Нечаевская, 5.
Мироненко, А. А., Спасск. нов. корп., № 1.
Морозовой, Е. Г. Н-ки, Ямской пер., 8, тел. 250.
„Мукомольное дѣло", Т-во, Бѣлозерскій, 6, и Знаменская, 23.
„Ново-Никол. Крупч. Мукомольное Т-во" (Лобастовъ, Корольковъ и К°, т/д.), Ямск. пер., 8, тел. 426.
Платоновъ, И. К., Базарн. пл., тел. 267.
Родюковъ, А. Д., Базарн. пл., тел. 44.
Федуловъ, И. И. и С-вья, т/д., Базарн. пл., камен. мучн. корп., тел. 496.
Фуксманъ, Г. И., Базарн. пл., тел. 130, и Нечаевская, 5.

Мыло.

Барановъ, Е. И., Гостин. дворъ.
Барсуковы, бр., т/д., (собств. заводъ).
Бражниковъ, П. М., Гостин. дворъ.
Техно-химич. лаборат. (собствен. заводъ), Б.-Подгорная, 66, тел. 66.
„Томск. Т-во кож. и мыловар. производства", Базарн. пл., тел. 437.
Ульяновъ, И. Я., Гостин. дворъ.
Ульяновъ, Я. Е., (собств. заводъ).
Фуксманъ, Б. Л., съ С-мъ Владиміромъ, т/д., Гост. дв., тел. 397.
Шкундинъ, М. О., Милліон., 96, (соб. зав.).

Мѣховые товары.

Аплинъ, М. А., Татарск. ул., с. д.
Борисовъ, М. И., Почтамтская ул.

Бухараевы, Т-во Базарн. пл.
Второвъ, А. Ф., съ С-ми, Т-во, Почт., 2, и Базарная пл.
„Вѣнскій Магазинъ", Наб. р. Ушайки.
Гадаловъ, И. И., Почтамтск., 44, тел. 25.
Головановъ, Г., съ С-мъ, т/д., Почтамтск., с. д.
Горбунова, А. П., Н-ки, Почтамтск. 3.
Кальмееръ и Москвитиновъ, Т-во.
Михайловъ и Малышевъ, т/д., Милліонная, 2 и 6, тел. 44.
Срулевичъ, Я. Е., Наб. р. Ушайки.
Фахрутдинова, Ф. С., съ С-ми, т/д., Базарн. пл., корп. № 6; тел. 603.
Юнусовы, бр., т/д., у Базарн. моста.

Мясные товары.

Ботуринъ, М. А., Баз. пл., Мясной рядъ.
Боровскій, Л. Б., Мясные ряды.
Голиковъ, М. А., Нечаевская, 80.
Дондо, А. Я., Мясной рядъ, тел. 675.
Дистлеръ, Г. Д., Городской корп., 4.
Занграевъ, И. Я., Нечаевская, 5, тел. 795.
Коноваловъ, И. С., Духовская, 25.
Косичкинъ, Г. Я., Нечаевская, 4.
Кухтеринъ, Е. и С-вья, т/д., Баз. пл., Почтамтская, 37, и Иркутская, 38.
Камынькинъ, А. Я., Тверская, 39—64.
Кесельманъ, А. Л., Базарн. пл.
Лаврентьевъ, Д. Н., (мясо, свинина и пр.).
Лейбовичъ, Л. Б., Мясной рядъ.
Лотовъ, П. И., Нечаевская, 30.
Мельниковъ, П. В., Тверская, 40.
Монаховъ, И. И., Александр., 40.
Носовъ, А. Н., Духовская, 25.
Плотниковъ, К. С., Базарная пл.
Пѣшковскій, І., Солдатская, 49.
Пшебуса, М. Я., Н-ца. Солдатская, 47.
Степанова, С. М., Александр., 22.
Титовъ, В. Ф., Духов., 25.
Ширяевъ, М. Ф., Нечаевская, 77.
Штамовъ, І. М., Мясной рядъ.
Юровъ, А. В., Гоголевская, 15.

Обои, багетъ и пр.

Акуловъ, Д. Д., Почтамтск., 2, тел. 337.
Атамановъ, Наб. р. Ушайки.
Баукина, Г. и Бобрышевъ, М., Т-во, Базарная пл.
Егоровъ, А. В., Магистрат. ул.
Рукавишниковъ, П. П., Почтамтская, 1.
Сапожниковъ и Голицина, т/д., Баз. пл.
Трофимовъ и Ульяновъ, Т-во, Баз. пл.
Усачевъ и Ливенъ, Т-во, Почтамтск. д. Кухтерина.
Щепкина и Сковородовъ, Т-во.

Оборудов. горнопромышл. предпр.

Каппель, І. І., Пр-ль зав. „Гумбольдтъ". Тел. 304.
„Технико-Промышл. Бюро", Наб. р. Ушайки, 2, тел. 132.

Оборудов. заводовъ и фабрикъ.

Каз. складъ Пересел. Упр.
Каппель, І. І., Пр-ль Акц. О-ва, Фицнеръ и Гампперъ.
„Технико-Промышл. Бюро", Набережн. р. Ушайки, 2.
Эрлангеръ, Ант. и К°, Т-во, Милліон., 10.

Оборудов. отопленія и вентил.

Годлевскій, Т. и К°, Офицерская, 22. Представитель: І. И. Смоляевъ.
Калиновскій, И. С., инженеръ, Милліонная, 38, тел. 84.
„Технико-Промышл. Бюро", Набережн. р. Ушайки, 2, тел. 132.

Оборудов. элеватор., мельницъ, маслобоенъ и пр.

Каз. складъ Пересел. Управл.
Эрлангеръ, Ант. и К°, Т-во, Милліонная, 10.

Оборудован. электрич. освѣщенія, сигнализ., трамваевъ, телеф. и пр.

Каппель, І. І., тел. 304.
Некрасова, Е. Х., Милліон., 9.
„Технико-Промышл. Бюро", Набер. р. Ушайки, 2.
Эрлангеръ, Ант. и К°, Т-во, Милліонная, 10.

Обувь и дорожныя вещи.

Андреевъ, П. А., Гостиный дворъ.
Аплинъ, М. А., Татарск., с. д.
Головановъ, Г., съ С-мъ, т/д., Почтамтская, 8, и Милліон., 1.
Гадаловъ, И. И., Почтамт., 44, тел. 25.
„Желябо, Л. Д. и служащіе, Т-во". Гостиный дворъ.
Капланъ, Ф., Монастыр, 1.
Кирилловъ, А. А., Набер. р. Ушайки.
Крыловъ, В. Н., около город. полиціи.
Макаровы, бр., Т-во, Базарн. пл.
Разбойниковъ, Ф., Дормидонтовъ и Горностаевъ, Т-во, Набер. р. Ушайки, тел. 557.
Пеомитинъ, И. В., Почтамтская, 22.
„Скороходъ", Т-во, Магистр. ул.
Толкачевъ и Поповъ, Т-во, Милліон., 5.
Шамарина, А. И., С-вья, т/д., Гост. рядъ.

Оптическія принадл.

Атамановъ, Набер. р. Ушайки.
Макушинъ, П. И., Благовѣщенскій п., 5, тел. 186.

Нови, Б. и Сафро, И., Т-во, Набережн. р. Ушайки, 8.
Нечаевъ, А. Е., Почтамтская, 12.
Посохинъ, В. М., Почтамтская, 20.
Шимерлингъ, Почтамтская, 14.
Штоль и Шмидтъ, т/д., Почтамтская, 23, тел. 165. См. объявл. среди текста.
Щепкина и Сковородовъ, Т-во, Почтамтская, 2, тел. 129.

Оружіе и охотн. принадлежности.

Акуловъ, Д. Д., Почтамт., 2, тел. 337.
Некрасова, Е. Х., Милліон., 9, тел. 19.
Толкачевъ, П. А., Набережн. р. Ушайки, 5, тел. 282.

Оси, колеса, бандажи.

„Треугольникъ", Т-во, Представители завода Людвигъ Нобель (Петрог.)

Офицерскія вещи.

Альперовичъ, І. В., Почтамтская, 25.
Голованов, Г., съ С-мъ, т/д. Почтамтская, 8, и Милліонная, 1.

Памятники намогильные.

Карихъ, И. Ф., Иркутская, 19, тел. 873.
Кочерженко, М. Д., Иркутская, 44, телефонъ, 289.
Новиковъ, Н. С., Почтамтская, 19.

Парикмахерскія.

Бѣгдай, В. С., Бульварная, 8.
Виштуновъ, І. М., Никитинская, 39.
Коробченко, Ф., Нечаевская, 20.
„Леонъ", Почтамт., 14, тел. 430.
„Леонардъ", Нечаевская, 8.
Мушниковъ, А. М., Дворянская, 44.
Ощепковъ, С. М., Тверская 17.
Парфеновъ, И. Г., Магистратская, 6.
Приходько, А. Н., Магистратская, 16.
Свендровскій. Ф. М., Почтамтская, 37.
„Товарищество", Еланская, 23.
Тарасовъ, М. И., Магистратская, 1.
Элертъ, Э. К., Благовѣщ. п., 2.
„Эмиль", Т-во, Почтамтская, 10.

Парфюмерные товары.

„Англійскій магазинъ", Почтамт. ул., д. Морозова.
Атамановъ, Набер. р. Ушайки.
Второвъ, А. Ф. съ С-ми, Т-во, Баз. пл.
Кальмеера, Л. С., Н-ки, Почтамтская, 12.
Нови, Б. С. и Сафро, И. Л., Набережная р. Ушайки, корпусъ Королевой.
Сапожниковъ, М. Ф. и Голицина, А. Ф., т/д., Базар. пл., прот. Иверск. час.
Тихоновъ, И. Г., Обрубъ, 8, тел. 125.
Штоль и Шмитъ, т/д., Почтамтская ул., с. д. См. объявл. ср. тек.
Щепкина и Сковородовъ, Т-во, Почтамтская, 2.

Переплетныя.

Афанасьевъ, Е. П., Никитинская, 32.
Букрѣевъ, Р. Н., Монастырскій п., 28.
Каценеленбогенъ, С. А.
Макушинъ, П. И., Благовѣщ. п., 5, тел. 86.
Мануйловъ, Ф. П., Почтамтская, 25.
Орлова, Н. И., Ямской пер., 3.
„Сибирское Т-во Печатнаго Дѣла", Ямской пер., с. д., тел. 470.
Пріюта и Дома трудолюбія, Подгорный пер., 2, тел. 354.
Фурманъ, И. А., Аптекарскій п., 9.

Пивоваренные заводы.

„Вѣна", (Рейхзелигманъ, М. І.), Еланская, д. 38, тел. 126.
Крюгеръ, Р. И., Московскій трактъ, 42, тел. 149.
Курляндъ, Б. И., Мухинск. ул.
Фуксманъ, Б. Л., Наб. р. Ушайки.
Чердынцевъ, В. П., Тверская, 56, тел. 389.

Пишущія машины.

Макушинъ, П. И., Благовѣщенскій пер., соб. домъ.
Пармесъ, Инж., Почтамт., 36.
„Усачевъ и Ливенъ", Т-во, Почтамтская, 42.

Платье готовое.

Аплинъ, М. А., Татарск. ул., с. д.
Второвъ, А. Ф. съ С-ми, Т-во, уг. Благовѣщенск. пер. и Наб. р. Ушайки.
Гадаловъ, И, И., Ново-Соборн. пл., с. д., тел. 770.
Измайловъ, Я. 2-й Гор. Кам. Корп.
Михайловъ и Малышевъ, т/д., Милл. ул., с. д.
„Томское Т-во", Почтамтская, д. Кухтерина, 42.
Фахрутдинова, Ф. С. съ С-ми, т/д., Базарная пл.
Юнусовы, бр., т/д., Камен. корп. у Базарн. моста.

Подрядныя работы.

Большаковъ, М. В., Преображенская, 29, (дерев. постр.).
Борисовъ, Ф. Г., Никольская, 13, (разныя работы).
Заостровскій, Б.-Подгорная, 17, (малярныя).
Кирпичевъ, А. С., Кузнечный ввозъ, 14, (асфальт.).
Калиновскій, А. С., Милліонная ул., 38, (котельн.-кузнечн. и чуг.-лит.).
Любинскій и Веккеръ, инженеры, Магистратск., 35, (жел.-бет. канализ. водопр. и др.).
Лейбовичъ, бр.
Немёшаевъ, А. В., Ярлыковская ул., 42, (мех.-слес. и кузн. раб.).
Новиковъ, Н. С., Почтамтская ул., 19—21, (камнетесн.).
Савиныхъ, М. Е., Мало-Кирпичная ул., 64, (печн. раб.).
Стржалковскій, А. Р., 3-й Кузнечный взв., с. д., (асф., бет. и цем.).
Трачевская, М. И., Преображенская, 29, (ассениз.).
Фуксманъ, Я. І., Воскресен., 10, (разныя).
Федоровъ, С. В., Солдатская, 35, (асф., бет. и цем.).
Шкундинъ, М. О. (разныя).

Портные.

Бекетовъ, С. Н., Конная пл., 8.
Быковъ, И. Д., Н.-Карповская, 37.
Байдалинъ, Я. В., Гоголевская, 4.
Вульфсонъ, И. В., Дворян., 41, (дамскій).
Галіатуллинъ, М. Ш., Татарская, 21.
Гинатисъ, Я. Г., Духовская, 15.
Горбашевичъ, А. І., Почтамтская, 19.
Гутманъ, С. З., Уржатскій пер., 6.
Зильбертъ, Э. Х., Нечаевская, 40.
Зороховичъ, М. Б., Спасская, 15.
Ибатулиновъ, Г. З., Б.-Королевская, 28.
Измайловъ, С. И., Татарская, 4.
Кауровъ, И., Монаст., 10.
Коваленко, Д. Ф., Б.-Королевская, 5.
Константиновъ, П. К., Ярлыковская, 5.
Коробейниковъ, В. Ф., Русаковскій, 13.
Лебедевъ, П. А., Еланская. 16.
Лукьяновъ, М., Почтамтская, 12.
Мартусъ, Я. Я., Нечаевскій пер., 7.
Мертъ, А. І., уг. Почтамтской и Подгорнаго пер., 10-8.
Петровъ, И. И., Магистратская, 33.
Пётуховъ, И. А., Нечаевская, 36.
Савельевъ, И. Л., Подгорный пер., 12, (дамскій).
Селезневъ, Е. Ф., Дворянская, 46
Слоущъ, Д. И. Магистратская, 31.
Ситниковъ, С. Ф., Благовѣщенскій пер., № 13.
Смирновъ, А. Ф., Монастырская, 10.
Смирновъ, Я. Д., Монастырскій п., 11.
Спицинъ, А. Л., Спасская, 2-а.
Ташкиновъ, Ф., Почтамтская, 13.
„Товарищество портныхъ", Монастыр., 1.
Туникъ, Б. А., Нечаевская, 30.
Фельдманъ, Р. С., Затѣевскій пер., 10.
Шапиръ, Б. —., Почтамтская, 30.
Юровскій, П. М., Спасская, уг. Ямск. пер.

Посудно-ламп. и хоз. товары.

Акуловъ, Д. Д., Набер. р. Ушайки.
Баукина, Г. М. и Бобрышевъ, М. Д., Т-во, Баз. пл., кам. корп., тел., 803.
Безходарновъ, П. В., Базарная пл.
Егоровъ, А. В., Набер. р. Ушайки.
Пендроновъ, В. П.
Сапожниковъ и Голицина, т/д., Баз. пл.

Прачешныя заведенія.

Акуловъ, Д. Д., Мухинская, 14, тел. 502.
„Вѣнская", Гоголевская, 48.
„Варшавская", Протопоповскій пер., 1.
„Волга", Гоголевская ул., 1.
„Гигіена", Воскресенская, 26.
„Гигіеническая", Татарская, 16.
Евдокимова, А., Спасская, 14.
„Европейская", Нечаевская, 53.
Еселевичъ, Б.-Подгорная, 17.
Жуклевичъ, А. А., Гоголевская, 66.
„Іокагама", Офицерская, 14.
Куриловичъ, К. М., Магистратская, 24.
Кулычева, Н. А., (чистка платья), Ефремовская, 13, кв. 8.
Меньщикова, П. И., Никитинская, 31.

Приборы оконн., дверн., печные.

Некрасова, Е. Х., Милліонная, 9.
Некрасовъ, И. М., Милліонная, 12.
„Технико-Промышлен. Бюро", Наб. рѣки Ушайки, 2, тел. 132.
Якимовъ, И. К., Наб. р. Ушайки, с. д.

Пріисковые товары.

Андреевъ, П. А., Гостиный дв., Баз. пл.
Кирилловъ, А. А., Баз. пл.
Некрасовъ, Е. Х., Милліонная, 9.
Некрасовъ, И. М., Милліонная, 12.
Родюковъ, А. Д., Гост. дв., Баз. пл.
„Техн.-Пром. Бюро", Наб. р. Ушайки, 2.
Якимовъ, И. К., Наб. р. Ушайки, с. д.

Птица и дичь (битыя).

Бобыринъ, Д. М., Базарная пл., тел. 455.
Комаровъ, М. С., Базарная пл.

Пчеловодныя принадлежности.

Кондаковъ, Ф. И., Нечаевская ул., 94, тел. 176.
„О-во Пчеловодства", складъ—Б. Королевская, 17.

Резиновыя издѣлія.

Акуловъ, Д. Д., Почтамтская, 2.
„Проводникъ", Т-во, Почтамт. 4.
„Треугольникъ". Т-во, Магистратск., 1.
Штоль и Шмитъ, т/д., Почтамтская, с. д.
Щепкина и Сковородовъ, Т-во, Почтамтская, 2.

Рестораны.

„Буффъ" (лѣтній), Гоголевск. ул.
„Вѣна", Почтамтская, 12.
„Европа", Почтамтская, 2, тел. 65.
„Метрополь", уг. Магистратской и Тещковскаго пер., тел. 114.
„Россія", Т-во, Нечаевская, 6, тел. 712.
„Эрмитажъ" (садикъ), набер. рѣки Ушайки.

Рыбныя торговли.

Александровъ, С. М., Базарн. пл.
Баранцевы, В. Г. и Я. Г., Базарн. пл.
Блохины, Ф. Е. и Ф. С. „ „
Войхонскій, Базарн. пл., Колбасн. рядъ.
Галунъ, С. Я. и К. Я., Базарн. пл.
Денисовъ, А. Ф., Базарн. пл.
Жарковъ, М. В.
Казаковцевъ, М. В., 2 и 3, Базарн. пл.
Калининъ, А. Ф., Рыбн. корп., тел. 210.
Калининъ и Павловъ, Базарн. пл., тел. 210 и 540.
Каменецкій. М. А., Базарн. пл., тел. 280.
Лазовскій, Р. И., Новорыбн. корп.
Лейбовичъ, бр., Базарн. пл.
Орловичъ, Г., Рыбн. рядъ.
Павловъ, П. В., Базарн. пл., тел. 540.
Плотниковъ, Д. Н., Базарн. пл.
Старостинъ, Н. С. „ „

Рыболовныя принадлежности.

Акуловъ, Д. Д., Почтамск., 2, тел. 337.
Нови, Б. и Сафро, И., Т-во, наб. р. Ушайки.
Толкачевъ, П. А., наб. р. Ушайки.
Щепкина и Сковородовъ, Т-во, Почтамтская, 2.

Садоводства.

Испр. арест. отд. № 1, Иркутскій трактъ, тел. 27.
„О-во садоводства", Александровская, 3, тел. 626.
Окружн. психіатр. леч-ца, тел. 102.
„Окрайна", Никитинская, 58.
Петрова, С. П., за озеромъ, Водяная, 27.
Терентьевъ, Семинарскій пер., 10.
Эглитъ, Д. М., Бѣлозерская, 36.

Сахаръ (склады).

Вогау и К°, т/д., Милліон., 6, тел. 170.
Терещенко, бр., Духовская, 11 тел. 480.
Харитоненко, И. Г. съ С-мъ, т/д., Милліон., 89.

Свѣчи восковыя.

Епархіальн. складъ, Базарная пл.

Свѣчные заводы.

Епархіальный (восков. свѣчи), за городомъ.
Фуксманъ, Б. съ С-мъ Владиміромъ, т/д.

Сепараторы и другія принадл. молочнаго хозяйства.

Бландовы, бр. В. и Н., Т-во.
Невѣровъ и Звѣревъ, т/д., Конн. пл.
Эрлангеръ, А. и К°, Т-во, Милліонн., 10.
Эрлангеръ, Ант. и К°, Т-во, Милліон., 10.

Скоропечатня.

Ульяновская. Е. А., Никитинская. 69.

Случайные товары и вещи.

Аукц. Залъ Росс. Торг. Поср. Акц. О-ва „Дѣятель", Милл. 5.

Сода бѣльевая.

Сидоровъ, С. Н., Офицерская, 8 (соб. зав.).

Соль, рогожа, кули и пр.

Барсуковы, бр., т/д., Дальне-Ключевск., 60.
Гавриловъ, Г. И., Милліонная, 7, тел. 263.
Ельдештейнъ, А. Е., Спасская, 7, тел. 39.
Корнилова, И. Н. Н-ки, т/д., Черемошники, тел. 43.
Невѣровъ, М. И., Конная пл., 4.
Плотникова, М. С-ья, т/д., Магистрат., 34.

Спичечная фабрика.

Кухтеринъ, Е. и С-ья, т/д., за городомъ. Конт. на Иркутской ул., с. д.

Стекло оконное.

Акуловъ, Д. Л., Почтамтская, 2, тел. 337.
Баукина, Г. и Бобрышевъ, М., Т-во, Базарная пл.
Безходарновъ, П. В., Баз. пл., кам. корп.
Дроздовъ, П. Ф., Магистратск., 18, тел. 338.
Михайловъ и Малышевъ, т/д.
Некрасова, Е. Х., Милліонн. 9.
Якимовъ, И. К., набер. р. Ушайки, 18, тел. 231, и Гостин., дв., Базарн. пл.

Счетныя машины.

Макушинъ, П. И., Благовѣщенск., с. д.
„Усачевъ и Ливенъ", Т-во, Почтамт., 42.

Сундучное производство.

Камбаловъ, А. С., Водяная, 21.
Рогожинъ, А. В., Петровская, 46.

Сырья покупка.

(Волосъ, кожи, шерсть, пушнина).

Бухараевы, Бр. Базарн. пл.
„Дѣятель", К-ра. Милліонн., 5.
Лагуновъ, И. И. Бол. Кирпичн., с. д.
Минскій, Г. А. Дворянск. 2.
Сайдашевъ, Ш. Татарск., с. д.
Фахрутдинова, З. Н-ки. Б.-Корол., с. д.
Цетлинъ, Л. О. Акимовская ул.

Сѣмя разное и кедр. орѣхъ.

Кореневскій, М. Е. (ст. Поломошная).
Лаврентьевъ, Д. Н. Татарск. ул.
Минскій, Г. А. Дворянская, 2.
Невѣровъ и Звѣревъ, т/д. Конная площ.
Фазлуллины, Бр. Т-во. Базарн. пл.

Табакъ, сигары и папиросы.

Вытновъ, В. съ С-мъ Петромъ, т/д.
Гадаловъ, И. И., Почтамтская, 3 и 44.
Губайдуллинъ, Г. и Якуповъ, И., Т-во, Почтамтск., уг. Макар. пер.
Дѣевъ, Ф. И., Благовѣщенск. пер., 2.
Иванова, Д. Н-ки (махорка), противъ стараго Собора.
Ивановъ, П. В., Базарн. пл., корп. № 6.
Кальмееръ, Л. С., Н-ки, Почтамтск., 13.
Плотниковъ, В. Н., Базарн. пл.
Семенова, Г. С. Н-ки, т/д. (оптов. складъ), набер. р. Ушайки, тел. 474.
Тихоновъ, И. Г., Обрубъ, 8, тел. 125.
Чибиревъ, И. И. Магистратская, 21.
Юшковъ, И. В., Магистратск., 3, тел. 183.

Техническіе склады и конторы.

Калиновскій, И. С., Милл., 38, тел. 84.
Каппель, І. І. Телеф. 304.
Любинскій и Векеръ, Инженеры, Магистратск., 35, тел. 511.
„Техн.-Промышл. Бюро", набер. р. Ушайки, тел. 132.
Эрлангеръ, Ант. и К°, Милліонная, 10. тел. 204.

Типографіи.

Губернскаго Правленія, Соборная пл.
Дома Трудолюбія при женск. монаст., Подгорн. пер., с. д.
Каценеленбогенъ, С. А. Акимовск., 2.
„Конкуренція", Магистратск., 14.
Орловой, Н. И., Ямск. пер., 3, тел. 307.
Перельманъ, В. М., набер. р. Ушайки, 6.
Сибирской ж. д. (литографія), Никольскій пер., 16.
Сибирск Т-ва Печатн. Дѣла" Дворянск., с. д., тел. 470.
Ульяновская, Е. А., Никитинская, 69.
„Усачевъ и Ливенъ", Т-во, Дворянская, 38.
Яковлевъ, С. П., Т-во Печатни, Макаров. пер., 4, тел. 11.

Трубы газов., водопров. и пр.

Гартогъ и Стангъ. Милл., 3.
Некрасова, Е. Х., Милліон., 9, тел 13.
Техн.-Промышл. Бюро, набер. р. Ушайки, 2, тел. 132.
Эрлангеръ, А. и К°, Т-во. Милл., 10.
Якимовъ, И. К., набер. Ушайки, 18, тел. 231.

Уголь каменный.

Анжерск. Каз. Копей (Упр. Сиб. ж. д.).
Сужд. копей Михельсона (контора).

Уголь для электрич. освѣщенія.

„Техн.-Пром. Бюр.", Наб. р. Ушайки, 2.
Эрлангеръ, Ант. и К°, Т-во, Милл., 10.

Уксусные заводы.

Нейшуллеръ, За Истокомъ.
Сидоровъ, С. Н., Офицерская, 8.
Тремль, Л. А., тел. 792.

Фабрики.

„Бронислав" (конфект.-шоколадная), тел. 688.
„Вытновъ, В. съ с-мъ Петромъ", т/д. (карамельн.-пряничн.).
„Гороховъ, В. А." Т/Д. (Бумажная).
Дѣевъ, Ф. Н. (конфектная), Благовѣщ. 2.
Зазвоновъ, С. С. Милл. 36 (кондит.).
Ивановъ, П. В. (пряничная), Милл., 58.
Капланъ, Ф. (обуви), Люнасторская, 1.
Кицъ, Ю. Р. (колбасн.). Дворян. с. д.
Михѣевъ, Н. П. (обуви).
Ульяновская, Е. А. (пакеты и кульки бумажные).

Фильбертъ, А. А. (консервы), Торговая, 36, тел. 194.
Штейнке, Д. (вѣсы), Вокзальная, 58.

Фотограф. принадлежности.

Атамановъ. Наб. р. Ушайки.
Макушинъ, П. И., Благовѣщ. пер., с. д.
Нови, В. и Сафро, И., Т-во, Наб. р. Ушайки.
„Усачевъ и Ливенъ", Т-во, Почтамтская, 42.
„Щепкина и Сковородовъ. Т-во. Почтамтская, 2.

Фотографіи.

Ваккеръ, В. Ф., Магистратская, 16.
Козловъ, Г. И., Почтамтская, 34.
„Моментальная", Почтамтская, 3.
„Новая Сибирская", Нечаевская, 16.
Пеньковы, П. и Л., Поогорный пер., 2.
„Пейсаховъ, А., Монастырскій пер., 2.
„Прогрессъ", Ямской пер., 9.
„Прогрессъ 2", Почтамтская, 13.
Савицкій, А. Татарск., 10.
Ткаченко, А. Л., Почтамтская, 35.
Хаймовичъ, А. А., Протопоповск. пер., 4.
„Элетрическая", Наб. р. Ушайки, 6—8.
Юнышевъ, Н. С., Магистратская, 6.

Фруктовыя торговли.

Ахмадѣевы, бр., Почтамтская, 37.
Вытновъ, В. съ с-мъ Петромъ, Почтамт., 2.
Гадаловъ, И. И., Ново-Соборн. пл.
Губайдуллинъ и Якуповъ, Т-во Почтамтская, уг. Макар. пер.
Заббаровъ М., Почтамтская, 28.
Камынкинъ, А. Я. Тверская ул., 39.
Тишевъ, С. К., Нечаевская, уг. Дворянской.
Фазлуллины, бр., Т-во. Нечаевская, 3.
Хастудиновъ и Бикмуллинъ, Набережная, р. Ушайки.
„Ялта", Почтамтская, 34.

Хирургич. инструменты.

Нечаевъ, А. Е., Почтамтская, 14.
Штолль и Шмидтъ, т/д., Почтамтская, с. д.
Щепкина и Сковородовъ. Т-во. Почтамтская, 2.

Цинкографіи.

„Сибирское Т-во Печатн. Дѣла", Ямской пер., 13, тел. 470.
Славинскій, Г. А., Ямской пер., 14.

Цементъ.

Гавриловъ, Г. И., Милліонн., с. д.
Ельдештейнъ, А. Е., Спасская, 7.
Некрасова, Е. Х., Милліонная, 9, тел. 19.
Первое Зап.-Сиб. Т-во произв. извести и цемента. Магистр., 43.
„Техн.-Пром. Бюро", Набер. р. Ушайки, тел. 132.
Якимовъ, И. К., Наб. р. Ушайки, с. д.

Церковная утварь.

Панкрѣшевъ, І. А., Почтамтская, 38.
Смирновъ, И. и С-нъ, т/д., Монаст., 5.

Чай и сахаръ.

Ван-ху-синъ, Милліонная, 10, тел. 323, и Дворянская, 44.
Вогау и К° (опт. пр.), Милліонная, 6, тел. 170.
Высоцкій, В. и К° (опт. пр.), Благовѣщ. пер., 2, тел. 119.
Губкинъ, А. и Кузнецовъ, Т-во (опт. пр.), Магистратская, 7, тел. 52.
Дашевскій, В. М., Почтамтск., 9, тел. 298.
Дѣевъ, Ф. И., Благовѣщ. пер., 5, тел. 119.
Исхаковъ, И. М., Гостиный рядъ.
„Караванъ", Т-во, (опт. прод.), Милліонная, 4, тел. 170.
Кухтеринъ, Е. и С-вья, т/д., Нечаевск., 12, тел. 313.
Терещенко, бр. (опт. торг.), Духовская, 11, тел. 480.
Фазлуллины, бр., Т-во, Баз. пл.
Чибиряевъ, И. И., Магистр., 21, тел. 369.
Швецовъ, А. В. и С-вья, т/д. (опт. пр.), Духовская, 2, тел. 71.

Часы.

Анцелевичъ, С. А., Почтамтская, 2.
„Женевскій магазинъ", Почтамтск., 30.
Перманъ, И. А., Почтамтск., 12.
Михельсонъ, М. А., Почтамтская, д. Кирилловой.
Сапожниковъ и Голицина, т/д., Базарн. пл.
Смирновъ, И. и с-нъ, т/д., Магистр., 5.
Юровскій, Л. М., Нечаевская, 34.

Чулочныя машины.

„Техн.-Пром. Бюро", Наб. р. Ушайки, 2.

Чугунно-литейный заводъ.

Калиновскій, И. С., Воскресенская, 1, тел. 84.

Шапки, шляпы и фуражки.

Альперовичъ, І. В., Почтамтск. ул., 25.
Аплинъ, М. А., Татарск., с. д.
„Варшавскія шляпы", Почтамтская, 17.
Второвъ, А. Ф. и С-вья, Т-во, Баз. пл.
Гадаловъ, И. И., Почтамтская, с. д.
Голованов, Г. съ с-мъ, Почтамтск., 8.
„Дамскія шляпы", Воскресенская, 3.
Кошкинъ, П. Г., Ямской пер., 7.
Лебедевъ, С. Ф., Уржатскій пер., 13.

Ласковы, бр., Благовѣщенск. пер. и 2-й городск. корп., прот. вѣсовъ тел. 635.
Макаровы, бр., Базарная площадь.
Ошинъ, И. Н., у Базарнаго моста.
„Парижскій Шикъ", Набер. р. Ушайки, д. Кухтерина (дамскія).
Фахрутдинова, Ф. С. съ С-ми, т/д., Базарная пл., корп. 6, тел. 603.
„Феодосія", Почтамт. 22 (дамскія).

Швейныя машины.

Зингеръ, К°, Иркутская, 28, тел. 518 (конт.) и Почтамтская, 5, тел. 519.
Рукавишниковъ, П. П., Почтамтск., 1.
Сапожниковъ и Голицина, т/д., Базарн. пл.
Техн.-Пром. Бюро, Набер. р. Ушайки, 2.

Шорные товары.

Аплинъ, М. А., Татар., с. д.
Девяшинъ, И. Н., Базарн. пл.
Евграфовъ, И. А., Акимовская, 2.
Кротовъ, Ф. А., Б.-Королевская, 60.
Коптевъ, Я. М., Почтамтская, 1.
Колотовъ, Д. И., Базарн. пл.
Петровъ, Базарн. пл.
Сапожниковъ и Голицина, т/д., Баз. пл.
Селивановъ, Базарн. площ.
Смирновъ, И. и с-нъ, Магистратск., 5.
Чарыковъ, Л. Е., Базарн. пл.

Штемпеля каучуковые.

Азерьеръ, С. С., Почтамтская, 10.
Ваккеръ. В., Магистратск., 16.
Дубровенскій, Г., Почтамтская, 36.
Кацнеленбогенъ, С. А., Аким., 2.
Славинскій, Г. А., Ямской пер., 14.

Экипажи.

Артель экипажн. мастеровъ, Татарскій, 16.
Бажановъ, К. К., Монастырская, 16.
Капустинъ, Е. И., Ново-Кузнечный рядъ, 18, с. д.
Каракуловъ, Н. Н., Магистратск., 81.
Михеевъ, Ф. М., Источная, 31.
Плѣшко, Подгорн. пер.
Ружаевъ, Н. К., Духовская, 49.
Толмачевъ, А. Л., Благовѣщ. пер., 9.
Эссауловъ, М. А., Никольская, 24.

Электрическ. освѣщеніе.

Городская станція, Татарская, 3, тел. 147.

Яичная торговля.

Сидоровъ, С. Н., Офицерская, 8.
Циплинъ, Богоявл. площ.
Цирулинъ, В. Т., Милліонная, 20.

НАШИ СПЕЦІАЛЬНОСТИ:

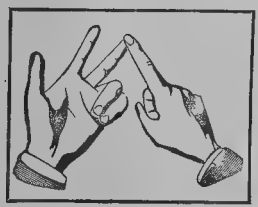

во 1-хъ, полное устройство **МЕЛЬНИЦЪ** для всевозможнаго помола, во 2-хъ полное оборудованіе **ЛѢСОПИЛЬНЫХЪ** заводовъ и **ДЕРЕВООБДѢЛОЧНЫХЪ** мастерскихъ, и въ 3-хъ, полное оборудованіе сельско-промышленныхъ **МАСЛОБОЙНЫХЪ** заводовъ.

ДВИГАТЕЛИ, ЛОКОМОБИЛИ, ТУРБИНЫ.

(Заводск. конторы нѣсколькихъ зав.) **А. КАЦЕЛЬ и К°.** ПЕТРОГРАДЪ, Троицкая, № 16.

ТОМСКОЕ ОТДѢЛЕНІЕ

(Почтамтская ул., соб. домъ).

С.-Петербургскаго Торговаго Дома

Штоль и Шмитъ.

1

ТЕХНИЧЕСКАЯ КОНТОРА

Инженеръ-Технолога О. Г. ФЕЛЬДМАНА.

С.Петербургъ. Площ. Александринскаго театра 9.

Телефонъ № 619-89.

Электрическое и механическое оборудованіе фабрикъ, заводовъ, частныхъ и казенныхъ учрежденій, домовъ, квартиръ, торговыхъ и военныхъ морскихъ и рѣчныхъ судовъ, электрическихъ станцій, кинематографовъ, подъемныхъ машинъ. Электрическое освѣщеніе, телефоны, сигнализація. Передача силы.

ЭЛЕКТРОМОТОРЫ, ДИНАМО, ЭЛЕКТРИЧЕСКІЕ НАСОСЫ.

Ласковы, бр., Благовѣщенск. пер. и 2-й городск. корп., прот. вѣсовъ тел. 635.
Макаровы, бр., Базарная площадь.
Ошинъ, И. Н., у Базарнаго моста.
„Парижскій Шикъ", Набер. р. Ушайки, д. Кухтерина (дамскія).
Фахрутдинова, Ф. С. съ С-ми, т/д., Базарная пл., корп. 6, тел. 603.
„Феодосія", Почтамт. 22 (дамскія).

Швейныя машины.

Зингеръ, К°, Иркутская, 28, тел. 518 (конт.) и Почтамтская, 5, тел. 519.
Рукавишниковъ, П. П., Почтамтск., 1.
Сапожниковъ и Голицина, т/д., Базарн. пл.
Техн.-Пром. Бюро, Набер. р. Ушайки, 2.

Шорные товары.

Аплинъ, М. А., Татар., с. д.
Девяшинъ, И. Н., Базарн. пл.
Евграфовъ, И. А., Акимовская, 2.
Кротовъ, Ф. А., Б.-Королевская, 60.
Коптевъ, Я. М., Почтамтская, 1.
Колотовъ, Д. И., Базарн. пл.
Петровъ, Базарн. пл.

Штемпеля каучуковые.

Азерьеръ, С. С., Почтамтская, 10.
Ваккеръ. В., Магистратск., 16.
Дубровенскій, Г., Почтамтская, 36.
Каценеленбогенъ, С. А., Аким., 2.
Славинскій, Г. А., Ямской пер., 14.

Экипажи.

Артель экипажн. мастеровъ, Татарскій, 16.
Бажановъ, К. К., Монастырская, 16.
Капустинъ, Е. И., Ново-Кузнечный рядъ, 18, с. д.
Каракуловъ, Н. Н., Магистратск., 81.
Михеевъ, Ф. М., Источная, 31.
Плѣшко, Подгорн. пер.
Ружаевъ, Н. К., Духовская, 49.
Толмачевъ, А. Л., Благовѣщ. пер., 9.
Эссауловъ, М. А., Никольская, 24.

Электрическ. освѣщеніе.

Городская станція, Татарская, 3, тел. 147.

Подробныя свѣдѣнія и брошюры выдаются безвозмездно.

Отдѣленія и агентства во всѣхъ значител. городахъ Россіи.

„УРБЭНЪ"

„Compagnie Française d'assurances sur la vie „L'Urbaine"

Французское Общество Страхованія Жизни.

Правленіе для Россіи: С.-ПЕТЕРБУРГЪ Морская, 65

Застрахованные съ перваго же года страхованія ихъ участвуютъ въ 50 проц. прибылей Общества, оказывающихся по ежегоднымъ годовымъ отчетамъ. Имъ, взамѣнъ такого участія, предоставляется также воспользоваться весьма существенными льготами на случай болѣзни, временной или полной неспособности къ труду.

Всѣ дѣйствія Общества, въ особенности же отчисленія въ резервный фондъ, производятся подъ фактическимъ контролемъ Правительства.

Управленіе Урало-Сибирскимъ Округомъ: г. Екатеринбургъ, Главн., просп. 22/1.

Телефонъ № 18.

Адресъ для писемъ: Почтовый ящикъ № 63. Адресъ телеграфн.: Екатеринбургъ „Урбэнъ".

ТОМСКОЕ ОТДѢЛЕНІЕ

(Почтамтская ул., соб. домъ).

С.-Петербургскаго Торговаго Дома

Штоль и Шмитъ.

ПОСТАВЩИКИ
ДВОРА ЕГО ИМПЕРАТОРСКАГО ВЕЛИЧЕСТВА.

АПТЕКАРСКІЕ,
МОСКАТЕЛЬНЫЕ и ПАРФЮМЕРНЫЕ ТОВАРЫ,
РЕЗИНОВЫЯ ИЗДѢЛІЯ,
ХИРУРГИЧЕСКІЕ ИНСТРУМЕНТЫ,
ПЕРЕВЯЗОЧНЫЕ ПРИПАСЫ,
Фотографическіе аппараты заграничныхъ фирмъ и всѣ фотографическія принадлежности.
Патентованныя и Дезинфекціонныя средства,
НАТУРАЛЬНЫЯ МИНЕРАЛЬНЫЯ ВОДЫ,
Аптекарскія прикадлежности и т. п.

Адресъ для телеграммъ: Штольшмитъ, Томскъ.

Открыта подписка на 1915, четвертый годъ изданія на еженедѣльный журналъ

„Алтайскій Крестьянинъ“,

выходящій въ г. Барнаулѣ по субботамъ по слѣдующей программѣ: 1) Земледѣліе. 2) Животноводство. 3) Молочное хозяйство. 4) Пчеловодство, садоводство и огородничество. 5) Ремесла. 6) Промышленность заводская, фабричная и торговая. 7) Образованіе. 8) Народное здравіе. 9) Ветеринарія. 10) Кооперація и кредитъ. 11) Земскія нужды и сельское управленіе.

Эта программа проводится въ слѣдующихъ отдѣлахъ: 1) Передовыя. 2) Корреспонденціи. 3) Статьи и замѣтки по спеціальностямъ. 4) Статьи по общественно-экономическимъ вопросамъ. 5) По Россіи и Сибири. 6) По чужимъ странамъ. 7) Фельетонъ. 8) Отвѣты на вопросы подписчиковъ. 9) Отзывы о книгахъ. 10) Объявленія.

Подписная цѣна увеличена:

на 1 годъ 3 руб., на полгода 1 р. 50 к., на 1 мѣсяцъ 30 к.

Плата за объявленія:

Позади текста: 1 стр.—15 р., ½ стр.—8 р., ¼ стр.—4 руб. Строка петита во всю страницу—30 к., въ одинъ столбецъ —15 коп. **Впереди текста и на послѣдней страницѣ** плата вдвое. Объявленія о спросѣ и предложеніи труда оплачиваются въ половинномъ размѣрѣ.

При многократныхъ объявленіяхъ дѣлается скидка: при заказахъ на 1 мѣсяцъ 10 проц., на 2 мѣсяца—15 проц., на 3 мѣсяца—20 проц., на полгода 30 проц., на годъ 50 проц. Подписка на газету и объявленія принимаются въ редакціи: Томская ул., д. 92.

Редакторъ-Издатель **М. О. КУРСКІЙ**.

РУССКОЕ АКЦІОНЕРНОЕ ОБЩЕСТВО

„Л. А. РИДИНГЕРЪ".

Телеграммы: „Ларидингеръ" ПЕТРОГРАДЪ Письма: Почтамтскій пер., 10. Тел. 649-40.

Полныя оборудованія:

ХОЛОДильниковъ, холод. камеръ, складовъ; **СКОТО**боенъ, рынковъ, консервныхъ фабрикъ, гостиницъ, ресторановъ, судовъ военнаго и коммерческаго флота;

ЛЕДодѣлательныхъ устройствъ для произв. льда, искусственныхъ ледяныхъ катковъ и пр.,

ПИВОваренныхъ, медоваренныхъ и **СОЛОД**овенныхъ заводовъ. Паровыя машины.

ОТЛИЧІЯ на выставкахъ:
Ульмъ . . . . 1871.
Вѣна . . . . . 1873.
Бременъ . . . 1874.
Гагенау . . . 1874.
Мюнхенъ . . 1876.
Лигницъ . . 1880.
Нюрнбергъ . 1882.
Вѣна . . . . . 1890.
Чикаго . . . . 1893.
Нюрнбергъ . 1896.
Вѣна . . . . . 1900.
Куфштейнъ. 1908.

ОТЛИЧІЯ на выставкахъ:
Прага . . . . 1900.
Фульда . . . 1904.
Вѣна . . . . . 1904.
Зигмаринг. . 1905.
Аугсбургъ . 1906.
Нюрнбергъ . 1906.
Карлсруэ . 1907.
Мангеймъ. . 1907.
Берлинъ . . 1910.
Брюссель . . 1910.
Вѣна . . . . . 1910.
Будапештъ . 1911.

Двигатели сист. ДИЗЕЛЬ.

Проекты, планы, чертежи и смѣты по требов.

Свыше 1400 холодильныхъ установокъ сист. Л. А. РИДИНГЕРЪ

въ работѣ, производительностью около 64.000.000 калорій въ часъ.

ТРОИЦКОСАВСКЪ.

Уѣздный городъ Забайкальской области лежитъ подъ 50° 21′ сѣверной широты и 106° 44′ долготы, отъ областного города (Читы) 731 верста, 210 верстъ отъ ближайшей желѣзно-дорожной станціи „Верхнеудинскъ", отъ пароходной пристани (слобода Усть-Кяхта на берегу Селенги) 23 версты и въ 3½ верст. отъ Монгольской границы. Основанъ въ 1727 году („Ново-Троицкая крѣпость").

Жителей въ городѣ Троицкосавскѣ съ пригородными слободами: **Кяхтой** (въ 3 верстахъ), расположенной на пограничной полосѣ, въ 80 саженяхъ отъ Китайскаго города *) „Маймачена" и **Усть-Кяхтой** (въ 23 верстахъ, на р. Селенгѣ), не считая войскъ, числится до 14000 человѣкъ обоего пола. Церквей православныхъ въ гор. Троицкосавскѣ—4; три изъ нихъ каменныя и одна деревянная; въ слободѣ Усть-Кяхтѣ,—2: 1 каменная и одна деревянная; въ слободѣ Кяхтѣ 1 каменная. Церквей другихъ исповѣданій ни въ городѣ, ни въ слободѣ нѣтъ. Главныя улицы города: Большая улица, (шоссирована вплоть до Кяхты), Большая Зарѣчная улица и Успенская улица; площади: Казарменная, Базарная, Соборная, Сѣнная и Дровяная. Больницы: Городская Общественная въ городѣ и въ слободѣ Кяхтѣ Забайкальскаго казачьяго войска. Амбулаторная Лечебница при Городской Общественной Больницѣ. Аптеки: Общественная въ городѣ и

*) Между Кяхтой и Маймачен'омъ проходитъ русская государственная граница. *Ред.*

1 Купеческаго Общества въ Кяхтѣ. Учебныя заведенія въ городѣ: Средне-Учебныхъ 2: Алексѣевское Реальное Училище и Женская Графа Муравьева Амурскаго Гимназія; Городское 4-хъ-классное училище. Начальныя: Женская имени Шишмакова—школа, Женская школа въ Память Манифеста 17-го Октября 1905 года, Школа „Дома Трудолюбія", Николаевскій Дѣтскій Пріютъ Вѣдомства Учрежденій ИМПЕРАТРИЦЫ МАРІИ; 3 приходскихъ мужскихъ училища: Никольское, Успенское и 3-е мужское и Сиропитательно-Ремесленная, имени Пѣмчинова, школа.

Въ слободѣ Усть-Кяхтѣ: Усть-Кяхтинское 2-хъ-классное сельское училище, и въ слободѣ Кяхтѣ Купеческая (частная) Начальная школа.

Населеніе города преимущественно занимается торговлей и отчасти хлѣбопашествомъ и отхожими промыслами (золотые пріиски въ Монголіи).

Ярмарокъ, какъ въ городѣ, такъ и въ уѣздахъ, не бываетъ. Изъ кредитныхъ учрежденій имѣется въ слободѣ Кяхтѣ: Отдѣленіе Русско-Азіатскаго Банка.

Общества: Попечительство о трудовой помощи, Троицкосавско-Кяхтинское Отдѣленіе Пріамурскаго Отдѣла ИМПЕРАТОРСКАГО Русскаго Географическаго Общества, О-во любителей музыки и литературы, Общество взаимнаго вспоможенія Приказчиковъ въ Троицкосавскѣ, съ клубомъ Приказчиковъ при немъ, и Охотничье Общество.

Частный театръ при клубѣ О-ва Приказчиковъ въ Троицкосавскѣ, общественный садъ и бульваръ; Музей отдѣленія Пріамурскаго Отдѣла Императорскаго Русскаго Географическаго Общества въ слободѣ Кяхтѣ. Библіотекъ 2: 1 общественная и 1 церковная. Читальни: одна при Общественной Библіотекѣ. Городъ освѣщается фонарями системы „Люксъ". Есть извозчики,—такса на пользованіе извозч. экипажами установлена Думою слѣдующая: за проѣздъ въ одинъ конецъ въ городѣ 25 коп., за 1 часъ ѣзды 55 коп., за поѣздку въ Кяхту въ одинъ конецъ 70 коп. и въ оба конца 1 р. 10 к. и за 12 часовъ ѣзды въ городѣ 5 руб.

Кожевенные заводы: въ уѣздѣ 1, въ 40 верстахъ отъ города, принадлежащій т/д. „Собенниковъ и бр. Молчановы". Въ слободѣ Усть-Кяхтѣ кожевенные заводы: А. А. Бушуева, Банзаракцаева, П. Е. Матренинскаго, Р. М. Пятовскаго, И. П. Оловянишникова, Д. С. Смолева, С. С. Смолева, Г. Г. Шульгина и И. И. Шишмакова. Одинъ Пивоваренный заводъ купца Якова Максимовича Пятовскаго вблизи города, Кирпичедѣлательные заводы: вблизи города Троицкосавской Бойсковой Хозяйственно-Строительной Комиссіи, Ф. С. Шергина, Ирины Софр. Валовой, Анны Мельниковой, Фирса Таскина, Китайца Хан-юнъ, Ивана Андронова, Исидора Іустинов. Зданович, Іулиты Суровцевой.

Паровая мельница и паровой лѣсопильный заводъ вблизи города и вторая паровая мельница въ слободѣ Усть-Кяхтѣ, принадлежатъ Торговому дому „Коковинъ и Басовъ".

Ископаемыя богатства, какъ въ городѣ, такъ и вблизи, не эксплоатируются, хотя въ уѣздѣ и имѣются золотые пріиски.

Въ слободѣ Кяхтѣ находятся: Пограничная Таможня и Управленіе Пограничнаго Комиссара.

Должностныя лица: Городской голова—И. П. Шишмаревъ, Старшій Членъ Управы—Г. А. Андріановъ, Казначей Управы—Я. И. Бабкинъ, Секретарь Управы и Думы—Д. Н. Темниковъ, Общественный врачъ, завѣд. больницей и лечебницей—К. А. Бецъ, Мѣщанскій староста—М. Ф. Плясовскій, Уѣздный начальникъ—П. И. Афанасьевъ, Помощникъ его—В. А.

Бѣломѣстновъ, Секретарь уѣздн. полиціи—В. И. Кондаковъ, Полиціймейстеръ—Р. Г. Семеновъ, Секретарь полицейск. управл.—И. А. Арсентьевъ, Мировые судьи: 19 уч.—г. Лесневскій и 20 уч.—О. И. Котяковъ. Нотаріусъ—С. Д. Макаренко, Начальникъ почт.-телегр. конторы—Д. А. Костыря, Помощникъ его—П. В. Пѣтуховъ, Начальникъ телегр. конторы въ Кяхтѣ—П. П. Гантимуроъ, Лѣсничій—А. П. Космаковъ, Податной Инспекторъ—С. А. Шишковъ, Крестьянскій начальникъ 2 уч.—Н. В. Остроумовъ, Секретарь съѣзда—П. Н. Дылевскій, Инспекторъ народныхъ училищъ Троицкосавскаго и Селенгинскаго уѣздовъ—В. В. Покровскій, Акцизный чиновникъ—С. К. Лютынскій, Казначей—А. Л. Занадворовъ, Директоръ отд. Русско-Азіатск. Банка—И. Д. Синицынъ, Директоръ реальн. училища—М. А. Королевъ, Начальницы женск. гимназіи—О. В. Лессигъ, Инспекторъ 4-хъ-кл. город. училища—И. И. Рыжовъ, Предсѣдатель отдѣленія Географическ. О-ва—М. А. Королевъ, Правитель дѣлъ—А. В. Барташевъ, Консерваторъ музея—М. И. Молессонъ, Предсѣд. совѣта обществ. библ.—И. П. Шишмаревъ, Секретарь совѣта—А. П. Свѣшниковъ, Библіотекарша—О. Н. Базанова, Предсѣд. О-ва приказчиковъ—Н. Ф. Смирновъ. Врачи: Городск. врачъ—К. Н. Терентьевъ, Обществ. врачъ—К. А. Бецъ, Старш. врачъ войск. бол-цы—Б. С. Ямпиловъ, Младш. врачъ—М. Н. Васильевъ, Врачъ реальн. училища и женск. гимн.—В. М. Сѣдыгинъ. Ветерин. врачи: Участковый—І. И. Высокинскій, Кяхтинск. пункт.—П. Е. Лобановъ. Пунктовые: М. А. Винокуровъ и А. А. Еле, Управл. Кяхт. таможней—И. Г. Величковскій, Агенты страховыхъ О-въ: Второго Россійскаго—А. Ѳ. Красиковъ, „Россія"—К. Маурина, Россійскаго Страх. и Трансп. О-ва—Г. Н. Демидовъ, (уг. Большой и Почтамтской), Т-ва „Саламандра" (см. объявл. впереди текста)—Р. П. Васильевъ, Перваго Россійскаго—І. Г. Ямпольскій, „Сѣвернаго"—С. В. Бородка О-во „Якорь"—С. Я. Пятовскій Русск. Стр. О-ва—Н. Ф. Смирновъ.

Торгующіе по свидѣтельств. І-го разряда: „Лушникова, А. М. Н-ки", т/д.,—распорядительница Клавдія Христофоровна Лушникова—оптовая чайная торговля и заграничная мѣновая торговля съ Китаемъ русскими товарами; „Собенниковъ и Бр. Молчановы", т/д.,—оптовая чайная торговля и заграничная мѣновая торговля съ Китаемъ русскими товарами; „Коковинъ и Басовъ", т/д.,—оптовая чайная торговля и заграничная мѣновая торговля съ Китаемъ русскими товарами; Шишмаковъ, Василій Матвѣевичъ,—оптовая чайная торговля и заграничная мѣновая торговля съ Китаемъ русскими товарами; Переваловой, Людмилы Васильевой Н-ки,—оптовая чайная торговля и заграничная мѣновая торговля съ Китаемъ русскими товарами; „Второва, Алекс. Ф. и С-ья," Т-во, — торговля мануфактурными товарами, готовымъ платьемъ, обувью, золотыми и серебряными вещами и проч. товарами, и Отдѣленіе Русско-Азіатскаго Банка.

Торгово-промышленныя предпріятія.

Аптеки.

Общественная. } Арендуетъ
Кяхтинскаго Куп. О-ва. } О. Х. Рудзитъ.

Аптекарскій магазинъ.

Рудзитъ, О. Х.

Банки.

Русско-Азіатскій (Отдѣленіе). Директ. П. Д. Синицынъ.

Бакал.-колоніальные товары.

Барановъ, В. П.
Барботъ-де-Марни, Я. Н.

Бухольцевъ, В. И.
Бушуевъ, А. А.
Второвъ, А. Ф. и С-ья, Т-во.
Коркинъ, И. И.
Молчановъ, А. И.
Наквасинъ, И. И.
Озеровъ, А. Н.
Осокина, М. Н. Н-ки, Т-во.
Пановъ, А. К.
Порфирьевъ, Д. Г.
Пятовскій, С. Я.
Синицинъ, И. Д.
Смирнова, А. А.
Смирновъ, Ф. А.
Смолевъ, Д. С.
Шергинъ, Ф. С.
Шишмаковъ, Н. Я.
Шульгинъ, Г. Г.

Бѣлье.

Второвъ, А. Ф. и С-ья, Т-во.
Порфирьевъ, Д. Г.

Виноторговли.

Барановъ, В. П.
Барботъ-де-Марни, Я. Н.
Переваловой, Л. В., Н-ки.
Смирнова, А. А.
Смолевъ, И. М.

Воды искусств. минеральныя.

Зебергъ.
Рудзитъ, О. Х.
Пятовскій, Я. М.
Шиманскій, Т-во (Усть-Кяхта).

Войлокъ (производство).

Собенниковъ и Бр. Молчановы, т/д.

Галантерейные товары.

Бабкинъ, Я. И.
Бухольцевъ, В. И.
Бушуевъ, А. А.
Второвъ, А. Ф. и С-ья, Т-во.
Герштейнъ, Л. и К°, т/д.
Коковинъ и Басовъ, т/д.
Лушникова, А. М. Н-ки, т/д.
Нановъ, А. К.
Порфирьевъ, Д. Г.
Пятовскій, Я. М.
Сердюковъ, И. Н.
Смирнова, А. А.
Смолевъ, С. С.
Трубецкая, В. Ф.
Урманчеевъ, А. Ф.

Желѣзо, сталь и чугунъ.

Бабкинъ, Я. И.
Барботъ-де-Марни, Я. Н.
Бухольцевъ, В. И.
Герштейнъ, Л. и К° , т/д.
Ильинъ, Г. М.
Мотавкинъ, В. М.
Пятовскій, Я. М.
Сердюковъ, И. Н.
Хомзе, А. А.
Шмуйловичъ, В. Е.

Жировые товары.

Барботъ-де-Мари, Я. К.
Бухольцевъ, В. И.
Бушуевъ, А. А.
Мотавкинъ, В. М.

Земледѣльческ. машины и орудія.

Барботъ-де-Марни, Я. К.
Волотовскій, Ф. И.

Золотыя и серебрян. издѣлія.

Второвъ, А. Ф. и С-ья, Т-во.
Герштейнъ, Л. и К°, т/д.
Урманчеевъ, А. Ф.
Урманчеевъ, К.

Кирпичедѣлат. заводы.

Андроновъ, И.
Валова, И. С.
Войск. хоз.-строит. Комиссія.
Здановичъ, И. І.
Суровцева, І.
Таскинъ, Ф. С.
Ханъ-юнъ.
Шергинъ, Ф. С.

Канцелярскія принадлежности.

Магазинъ Отдѣл. Географич. О-ва.

Китайскія издѣлія.

Дзю-ченъ-чинъ.
Дзю-шен-ченъ.
Кон-сен-ченъ.
Кон-ха-шенъ.
Сіо-фа-юнъ.
Та-шен-юй.
Тян-ху-лунъ.
Тянъ-ху-сип.
Фу-мій-хо.
Фы-лій-хо.
Хын-лун-го.
Хый-лун-во.
Цзун-я-ченъ.
Чжо-чан-ченъ.

Книжная торговля.

Магазинъ Отдѣл. Географ. О-ва.

Кожевенные заводы.

Банзаранцевъ.
Бушуевъ, А. А.

Матренинскій, П. Е.
Пятовскій, Р. М.
Свиньинъ, И. С.
Смолевъ, Д. С.
Смолевъ, Я. С.
Смолевъ, С. С.
Собенниковъ и бр. Молчановы, т/д.
Шишмаковъ, И. И.
Шульгинъ, Г. Г.

Кожевенные товары.

Бардашевъ, М. А.
Барминъ, К. И.
Бухольцевъ, В. И.
Вязигинъ, С. М.
Зайцевъ, Н. А.
Ильинъ, Г. М.
Карбаинова, А. И.
Коковинъ, М. А.
Мотавкинъ, В. М.
Нѣмчиновъ. С. М.
Пятовскій, Я. М.
Сердюковъ, И. Н.
Синицынъ, И. Д.
Смолевъ, И. М.
Смолевъ, С. С.
Смолевъ, Д. С.
Собенниковъ и бр., Молчановы, т/д.
Трубецкая, В. Ф.
Шишмаковъ, Н. Я.
Шмуйловичъ, В. Е.
Шульгинъ, М. Н.
Шульгинъ, Г. Г.

Колбасныя заведенія.

Берсеневъ, П. П.
Горяиновъ, П. А.
Розенталь, Б. М.

Крупчатка.

Коковинъ и Басовъ, т/д.
Кудрявцевъ, М. С.
Лучихинъ, Б. А.
Наквасинъ, И. И.
Насухинъ, С. А.
Шергинъ, Ф. С.

Кузнечно-слесарн. мастерскія.

Бондаренко, С. Г.
Коломановъ, О. Н.
Лаврентьевъ, И.
Мальцевъ, А. И.
Токаревъ, М. Е.

Лѣсопильный заводъ.

„Коковинъ и Басовъ“, т/д.

Мануфактурные товары.

Бабкинъ, Я. И.
Басовъ, И. А.
Ван-чен-тай.
Второвъ, А. Ф. и С-вья, Т-во.
Горштейнъ, Л. и К°.
Кон-ха-шенъ.
Ко-сен-ченъ.
Лю-фун-синъ.
Ма-чан-нянъ.
Молчановъ, А. Н.
Наквасовъ, Д. И.
Нѣмчиновъ, С. М.
Переваловой, А. В., Н-ки.
Порфирьевъ, Д. Г.
Пятовскій, Я. М.
Сердюковъ, И. Н.
Смолевъ, Д. С.
Смолевъ, И. М.
Смолевъ, С. С.
Трубецкая, В. Ф.
Тян-ху-лу.
Тян-ху-синъ.
Тян-шен-лунъ.
Урманчеевъ, А. Ф.
Урманчеевъ, К.
Шергинъ, Ф. С.
Шишмаковъ, Н. Я.
Шульгинъ, Г. Г.

Машины швейныя.

Зингеръ, К°.

Мельницы мукомольныя.

„Коковинъ и Басовъ“, т/д.

Москательные товары.

Барботъ-де-Марни, Я. Н.
Бухольцевъ, В. И.

Мучная торговля.

Дмитріевъ, П. И.
Заливинъ, И. Е.
Карбаинова, Н. И.
„Коковинъ и Басовъ“, т/д.
Коркинъ, И. И.
Кудрявцевъ, М. С.
Наквасинъ, И. И.
Насухинъ, С. А.
Лучихинъ, Б. А.
Нѣмчиновъ, С. М.
Шергинъ, Ф. С.
Шишмаковъ, В. М.

Мыловаренные заводы.

Бушуевъ, А. А., (Усть-Кяхта).
Пятовскій, Я. М.
Смолевъ, С. С.
Шергинъ, Ф. С.

Обувь.

Бабкинъ, Я. М.
Второвъ, А. Ф. и С-вья, Т-во.

Герштейнъ, Л. И., К°, т/д.
Пятовскій, Я. М.
Сердюковъ, И. Н.
Урманчеевъ, А. Ф.
Шергинъ, Ф. С.
Шишмаковъ, Ф. С.

Опт. мѣнов. торговля съ Китаемъ.

„Коковинъ и Басовъ", т/д.
„Лушникова", А. М., Н-ки, т/д.
Нѣмчиновъ, С. М.
Переваловой, Л. В., Н-ки.
„Собенниковъ и бр., Молчановы", т/д.
Шишмаковъ, В. М.

Пароходства.

Андріановъ, Г. А.
Байкальское Пароходство, Т-во.
Нѣмчинова, А. Я., Н-ки.

Пивоваренный заводъ.

Пятовскій, Я. М.

Платье готовое.

Второвъ, А. Ф. и С-вья, Т-во.
Герштейнъ, Л. и К°, т/д.
Пятовскій, Я. М.
Урманчеевъ, А. Ф.
Урманчеевъ, К.
Шергинъ, Ф. С.

Посуда и хозяйств. принадл.

Бабкинъ, Я. М.
Барановъ, В. П.
Барботъ-де-Марни, Я. Н.
Молчановъ, А. Н.
Пятовскій, С. Я.

Разные товары.

Андріановъ, Г. А.
Бушуевъ, А. А., (Усть-Кяхта).
Карбаинова, А. И.
„Камаловъ, А. И. и Баязитовъ", Т-во.
Молчановъ, А. Н.
Молчановъ и Быковъ, т/д.
Пановъ, А. К.
Пятовскій, С. Я.
Шишмаковъ, Н. Я.
Шульгинъ, Г. Г., (Усть-Кяхта).

Ресторанъ.

„Маріенталь".

Свѣчной заводъ.

Бушуевъ, А. А.. (Усть-Кяхта).

Скобяной товаръ.

Бабкинъ, Я. И.
Бухольцевъ, В. И.
Второвъ, А. Ф. и С-вья, Т-во.
Зайцевъ, И. А.
Ильинъ, Г. М.
Карбаинова, А. И.
Коковинъ, М. А.
Мотавкинъ, В. М.
Молчановъ, А. Н.
Нѣмчиновъ, С. М.
Пановъ, Я. К.
Пятовскій, Я. М.
Сердюковъ, И. Н.
Синицынъ, И. Д.
Трубецкая, В. Ф.
Шмуйловичъ, В. Е.
Шулынгинъ, М. Н.

Скотопромышленность.

Госьковъ, И. П.
Зайцевъ, Н. А.
Кудрявцевъ, М. С.
Шергинъ, Ф. С.

Соль.

„Коковинъ и Басовъ", т/д. (солев.
Кудрявцевъ, М. С.

Сырье (скупка).

Баязитовъ, Г. Ф.
Важенинъ, Ф. Г.
Вязигинъ, С. М.
Госьковъ, И. П.
Зайцевъ, Н. А.
Могильниковъ, Д. А.
Щаповъ, Ф. Д.

Типографія.

Лушниковъ, А. А.

Транспортныя конторы.

Андріановъ, Г. А.
Важенинъ, Ф. Г.
Грязнухинъ, Н. Ф., (к-ра въ Ургѣ).
Пятовскій, Я. М.
„Росс. Трансп. и Страх. О-во",
Шулынгинъ, Н. Н., (въ Ургѣ).

Фотографіи.

Батуринъ, М. В.
Ермолинъ.
Метелкинъ, П. С.
Порфирьевъ.
Столяровъ, А. А.
Шестоперовъ, А. М.

Фрукты и пр.

Девлеткильдѣевъ, Ш. Х.
Камаловъ, Ахм.

Чай и сахаръ.

Бардашевъ, М. А.
Бѣлозеровъ, В. В.
Бан-чен-тай.
Дзю-чен-чинъ.
Дзю-шен-чинъ.
„Коковинъ и Басовъ", т/д.
Камаловъ, Ахм.
Кон-се-ченъ.
Коркинъ, И. И.
Лушникова, А. М. Н-ки, т/д.
Лю-фу-синъ.
Ма-ча-нянъ.
Молчановъ, М. А.
Молчановъ, Ф. А.
Молчановъ, А. Н.
Нетрусовъ, Н. П.
Переваловой, Л. В. Н-ки.
Пятовскій, Я. М.
Сибиряковъ, Д. С.
Синицынъ, И. Д.
Собенниковъ и бр. Молчановы, т/д.
Та-шен-юй.
Тян-ху-лунъ.
Тян-шен-лунъ.
Фы-лай-хо.
Фы-лій-хо.
Хын-лун-хо.
Цзян-и-ченъ.
Чжу чан-ченъ.
Шишмаковъ, В. М.

Чугунныя издѣлія.

Барботъ-де-Марни, Я. Н.
Мельниковъ, Н. И.

Шерсть (оптомъ).

Вязигинъ, С. М.
Могильниковъ, Д. А.

Шкурки тарбаганьи (оптомъ).

Баязитовъ, Г. Ф.
Вязигинъ, С. М.
Зайцевъ, Н. А.
Могильниковъ, Д. А.

ТУЛУНЪ.

Крупное торговое село Нижнеудинскаго уѣзда, Иркутской губерніи, расположенное въ 4-хъ верстахъ отъ одноименной станціи Сибирской желѣзной дороги на рр. Ія и Тулунчикъ; отстоитъ отъ своего губернскаго города въ 366 верстахъ и отъ уѣзднаго въ 80 верстахъ. Тулунъ является центромъ обширнаго земледѣльческаго района. Кромѣ старожиловъ, занимающихъ большую площадь пахотной земли этого района, сюда переброшены тысячи переселенцевъ, разселившихся на сотняхъ участковъ.

Помимо этого, Тулунъ является и торговымъ центромъ. Значительная часть грузовъ и пріисковыхъ рабочихъ отправляются изъ села, минуя Иркутскъ, непосредственно къ Ангарѣ, а затѣмъ на Усть-Кутъ и др. пристани р. Лены, для золотыхъ пріисковъ Ленскаго бассейна. Въ общемъ, черезъ с. Тулунъ проходитъ самыхъ разнообразныхъ грузовъ не менѣе милліона пудовъ въ годъ. Торговый оборотъ села достигаетъ приблизительно: разныхъ товаровъ на 1.200.000 руб.; хлѣба (зерно) на 250.000 руб.; пушнины на 100.000 р.; кожъ скотскихъ на 50.000 руб.; водки, спирта и винъ на 980.000 руб. и пр. Всего до 2.500.000.

Жителей около 15 тысячъ (изъ нихъ въ селѣ около 11 т. и въ поселкѣ около 4 тысячъ). Они занимаются земледѣліемъ, торговлей, ремеслами и извозомъ. Изъ промысловъ особенно развитъ кузнечный (славятся тулуновскія подковы). Въ однихъ торговыхъ предпріятіяхъ занято до 300 человѣкъ. Политическихъ сыльныхъ насчитывается до 100 челов. Окрестности села отличаются живописностью. Вообще внѣшній видъ Тулуна производитъ пріятное впечатлѣніе, по сравненію съ прочими селами Иркутской губерніи: Усольемъ, Черемховымъ и др.

На всѣхъ большихъ улицахъ проложены тротуары. Главная улица вымощена галькой; темными ночами освѣщается электрическими, газовыми и

керосиновыми фонарями. Дома попадаются каменные, двухъэтажные, но большинство построекъ деревянныя, крытыя тесомъ. Всѣхъ улицъ около 15, а переулковъ — 25. Главнѣйшія изъ улицъ: Большая, Карташи, Поселенная, Вокзальная, Успенская, Покровская, Поповская, Пески, Хаповая, Татарская.

По вторникамъ и субботамъ происходятъ базары, на которые съѣзжаются крестьяне за сотни верстъ.

Въ селѣ находятся слѣдующія учебныя заведенія: 4-хъ-классное высшее начальное училище (городское), открытое въ 1911 году, и 7 низшихъ начальныхъ училищъ: 2-хъ-классное женское, одноклассное женское, смѣшанное, 3 мужскихъ и церковно-приходское. Изъ училищъ слѣдуетъ отмѣтить одноклассное первое мужское училище, которому въ 1915 году исполнится 75 лѣтъ.

Въ поселкѣ находится 2-хъ-классное желѣзнодорожное училище и 2-хъ-класс. сельское. Больницъ: одна въ селѣ и 2 въ поселкѣ: переселенческая (пользующаяся большой популярностью) и желѣзнодорожная. Общественныхъ организацій 6, а именно: Отдѣлъ О-ва изученія Сибири и улучшенія ея быта, 2 общественныхъ собранія, безплатная библіотека—читальня О-ва „Просвѣщенія", пожарная дружина и въ поселкѣ: Комитетъ желѣзнодорожной библіотеки. Отдѣлъ О-ва изученія Сибири имѣетъ библіотеку, содержащую болѣе 1000 томовъ и получающую около 20 періодическихъ изданій, музей, въ которомъ хорошо представлены Сибирскія производства. Число членовъ Отдѣла къ 1 февраля 1914 г. достигало 170 человѣкъ. Второе общественное собраніе имѣетъ сцену для спектаклей, зрительный залъ, билліардъ, буфетъ и пр.

Кромѣ того, въ селѣ находятся слѣдующія учрежденія: аптека, богадѣльня, волостное правленіе, гостиницы, казенный винный складъ, канцеляріи: Крестьянскаго Начальника 2 участка, переселенческаго подрайона и лѣсничаго, камеры мировыхъ судей 2 и 7 участковъ, канцеляріи: помощника акцизнаго надзирателя, пристава 2 стана, почтово-телеграфная контора 4 разряда, опытное поле съ отдѣломъ животноводства и питомникомъ іоркширскихъ свиней (въ 4 верстахъ отъ села), сельское управленіе и т. п. Вблизи села находятся двѣ водяныхъ мельницы, 2 скотобойни, въ 7 верстахъ каменноугольныя копи Полк. Н. А. Цевловскаго, которымъ на копяхъ содержится частная одноклассная школа; въ 12 верстахъ — Винокуренный заводъ Зицермана, Лѣскова и Шейниса, въ 2 верстахъ пивоваренный заводъ Валленбургера.

Цѣны на продукты и товары почти равны иркутскимъ цѣнамъ. Магазины открыты съ 8 час. утра до 6 ч. вечера.

Рабочій день торговаго служащаго равенъ 10 часамъ, а чернорабочихъ—12.

Въ поселкѣ Тулунъ находятся слѣдующія учрежденія: поселковое управленіе, конторы участковъ службы пути, тяги, Жандармскаго Управленія, матеріальной службы Сибирской желѣзной дороги, дѣтская площадка, казенный сельско-хозяйственный складъ, пріемный покой.

Должностныя лица села и поселка: Крестьянскій Начальникъ 2 уч.—И. А. Титовъ, волостной старшина—А. Г. Дьячковъ, волост. писарь—А. Ѳ. Красиковъ, сельскій староста—Н. М. Сорочинскій, сельскій писарь—С. К. Пушмимъ, предсѣдатель сберег. кассы—И. В. Орловъ, дѣлопроизводитель—В. И. Поповъ, старшій инструкторъ по сельскому хозяйству—А. П. Андерсонъ, Завѣдующій опытнымъ полемъ—В. Е. Писаревъ, его помощникъ—П. В. Поповъ, инспекторъ высшаго начальнаго училища—А. Г. Бажинъ, учителя высш. нач. уч.: Г. А. Ремезовъ, А. Н. Хазагаевъ, законоуч. — Н. Литвинцевъ, завѣдующая 2-хъ-класс. женск. училищемъ — Е. Е. Гостиловская, учительница—Ю. А. Литвинцева, учитель перваго

мужского училища—А. К. Сіухинъ, учит. 2 муж. учил.—С. В. Бородко, уч-ца 3 мужского—М. Т. Чикарева, уч-ца однокласснаго женскаго училища—В. С. Пежемская, уч-ца частнаго Метелевскаго начальн. учил.—М. Ѳ. Куликова, учительница церковно-приходской школы—К. П. Титова, завѣдующій 2-хъ-класс. желѣзнод. училищемъ—В. А. Воронинъ, учителя: В. А. Юницкій, М. Р. Николаевъ, учительницы: Л. И. Балакина и Р. И. Котрушева, завѣд. 2-хъ-поселковымъ училищемъ—М. Н. Багрянцевъ и учительница—А. Н. Багрянцева, завѣд. частнымъ училищемъ на копяхъ Цевловскаго—А. А. Скляревская. Врачъ 2 участка—А. И. Зисманъ, врачъ переселенческаго пункта—И. М. Буторинъ (въ поселкѣ), врачъ желѣзнодорожнаго пріемнаго покоя—А. А. Запольскій, женщина-врачъ—А. И. Мерхалева (поселокъ), зубной врачъ—А. М. Зороховичъ, приставъ 2 стана—Б. К. Родзевичъ, мировой судья 2 уч. (онъ же и нотаріусъ)—В. К. Минкевичъ, мировой судья—7 уч.—С. А. Юрковскій, помощн. акцизнаго надзирателя—Н. А. Быковъ, завѣд. виннымъ складомъ—А. И. Мирный, контролеръ—Л. К. Хлыбовъ, священники: Н. И. Литвинцевъ и И. А. Смирновъ. Начальникъ Почтово-телег. конторы—К. А. Котляръ, помощникъ—А. А. Филипповъ, предсѣдатель Отдѣла О-ва изученія Сибири и улучшенія ея быта—А. Г. Бажинъ, секретарь—С. В. Бородко, казначей Н. В. Киреевъ; предсѣдатель Совѣта старшинъ 1-го Общественнаго собранія—П. С. Патушинскій, секретарь—Поповъ, казначей—Н. Г. Колмогоровъ; предсѣдатель Сов. Старш. 2-го Общественнаго собранія—И. М. Буторинъ, секретарь—И. І. Блаунштейнъ, казначей—А. Н. Кубасовъ; отвѣтственное лицо по безплатной библіотекѣ-читальнѣ—И. А. Смирновъ, предсѣдатель пожарнаго О-ва—І. Г. Ямпольскій, Предсѣдатель Комитета желѣзно-дорожной библіотеки—Л. А. Запольскій; предсѣдатель комитета дѣтской площадки—А. А. Запольскій (въ поселкѣ).

Всѣхъ торговыхъ и промышленныхъ предпріятій въ Тулунѣ около 150. Мы назовемъ только крупнѣйшія.

Торгово-промышленныя предпріятія.

Аптека.

Алексѣевъ, Н. И. Провизоръ.

Аптекарскіе товары.

Блаунштейнъ, Х. С.

Бакалейн. и галан. товары.

Абышевъ, А. А.
Высоцкій, Б. М.
Коганъ, З.
„Кузнецовы, бр.“, т/д.
Мауринъ, А. А., ст. Тулунъ.
Мурашевъ, С. Н.
Новодережкинъ, В. И.
Пановъ, С. І.
Спивакъ, З. А.
Татариновъ, С. Е.
Татариновъ, В. К.
„Т. д., Тулуновское Торг. Т-во и К°“.
Хорьковъ, С. Д.
Цѣховъ, А. Б.
Щелкуновъ, И. и Метелевъ Е., т/д.

Бани.

Распопинъ, Н. С.

Бондарныя мастерскія.

Захаровъ, А.
Непомнящій, И. М.
Панковъ, В. В.

Винокуренный заводъ.

Иннокентьевскій заводъ Т-ва Зипермановъ, Н. Ф., Лѣсковы и Шейнисъ (12 верст. отъ села).

Живописно—вывѣсочн. маст.

Журкинъ, А. С.
Якимовъ, А. В.

Каменноугольныя копи.

Цевловскій, Н. А. (8 вер. отъ села.).

Кирпичный заводъ.

Ермаковъ, Т. Ф.

Кожевенный заводъ.

Степурскій, А. П.

Колбасныя.

Блонскій, (поселокъ Тулунъ).
Его же, Отдѣленіе въ селѣ.
Куксъ.

Кондитерскія и колбасныя.

Мадіаровъ, Х.
Распопинъ, Н. С.
Сычевая, А. М.
„Товарищество".

Кредитное учрежденіе.

Общественная сберегательная касса.

Лѣсопильня паровая.

„Щелкуновъ, и Метелевъ", т/д.

Мануфактурные товары.

„Кузнецовы, бр.", т/д.
„Московскій магазинъ".
Новодережкинъ, В. А.
Спивакъ, З. А.
„Т. д., Тулунское Торг. Т-во и К°".
Хорьковъ, С. Д.
„Щелкуновъ и Метелевъ", т/д.

Меблированные номера.

„Восточная Сибирь".
Черняева, К. М.

Мельницы.

Бѣляевъ.
„Щелкуновъ и Метелевъ", т/д.

Минеральныя воды.

Долгихъ, П. А.
Мауринъ, А. А. (поселокъ Тулунъ).
Черновъ, К. М.

Модныя мастерскія.

Берновская, Р. Н.
Сережкина, Н. Ѳ.

Мясныя торговли.

Абышевъ, А. А.
Бояркинъ, И. Ф.
Еловскій, П.
Пархоменко, П. К.
Поповъ, Н. И.

Мыловаренный заводъ.

„Мыловаренное Т-во".

Парикмахерскія.

Верпасъ.
Макаренко.

Переплетная.

Бондаренко, А. А.

Пивоваренный заводъ.

Валленбургеръ, Р. Ф.

Портные.

Бородавка.
Карпунъ.
Ляшенко.

Пряник. и конфек. заведеніе.

„Щелкуновъ и Метелевъ", т/д.

Сельско-хоз. маш. и орудія.

„Крестьянское хозяйство".
Новодережкинъ, В. И.
Переселенч. каз. складъ, (посел. Тулунъ).
Столль, В. Г. и К°, Т-во.

Рыбныя торговли.

Ивановъ.
Лавровъ, К. Л., См. об. н 29 стр. поз. тек.

Пимокатные заводы.

Панковъ.
Т-во Пимокатовъ.

Ренсковые погреба.

Пархоменко, П. К.
„Щелкуновъ и Метелевъ", т/д.

Слесарныя мастерскія.

Мокѣевъ, И.
Петровъ, Г. К.
Тищенко, И.
Юганцевъ, П.

Столярныя мастер.

Должиковъ, И. Е.
Журкинъ, А. С.
Якимовъ, А. В.

Страховыя О-ва.

Второе Россійское Аг. А., Ѳ. Краснковъ.

Первое Россійское. Аг. І. Г. Ямпольскій.
„Россія“, Аг. К. Маурина.
„Саламандра“. Аг. М. Р. П. Васильевъ.
„Сѣверное О-во“. Аг. С. В. Бородко.
„Якорь“. Аг. С. Я. Пятовскій.

Техническія конторы.

„Крестьянское хозяйство“.
„Т-во Столль, В. Г. и К°“

Фотографіи.

Афанасьевъ, П. П.
Мурашевъ, С. Н.

Фруктовыя торговли.

Бикбулатовъ.
Высоцкій, Б. М.
Конаржевскій.

Часовые мастера.

Балашовъ.
Верпасъ.

Шорные товары.

Звягинъ, Д.
Каблицкій, М.
Хаймовичъ, И.

ТУРИНСКЪ.

Уѣздный городъ Тобольской губ., основанъ въ 1600 г., стоитъ на правомъ берегу малосудоходной рѣки Туры, на разстояніи отъ губернскаго города въ 422 вер., отъ станціи „Тюмень“ Пермской ж. д. въ 166 вер. и отъ г. Ирбита въ 55 вер. Жителей около 6000 душъ обоего пола. Домовъ около 600. Церквей—7, часовни—2, и женскій Николаевскій монастырь. Училищъ—шесть: городское, два приходскихъ мужскихъ, одно женское, женская прогимназія и смѣшанная церковно-приходская школа. Городская больница, крестьянская лечебница, городская богадѣльня, дѣтскій пріютъ „Анны Хмѣлевой“, вольная аптека, городской банкъ, ремесленно-промышленное кредитное товарищество, клубъ и городской садъ. Освѣщеніе въ городѣ керосиновое и керосино-калильное. Въ городѣ бываютъ ярмарки: „Тихвинская“, съ 20 іюня по 2 іюля съ оборотомъ въ 20000—25000 р., „Покровская“, съ 23 сентября по 1 октября съ оборотомъ въ 10000—15000 р. и „Іоанно-Златоустовская“ ярмарка съ 12 по 18 ноября, на которой никто почти не бываетъ. На ярмаркахъ сбываются премущественно мануфактурные товары, готовая одежда, шапки, картузы, холстъ, лошади и земледѣльческія орудія. Базаръ бываетъ по субботамъ. Въ городѣ имѣются заводы: кожевенные, клееварные, кирпичные и кузнечные; мастерскія: иконостасныя, столярныя, живописныя, слесарныя и др. Жители занимаются хлѣбопашествомъ и ремеслами. Въ $1^1/_2$-хъ верстахъ отъ города пройдетъ линія строющейся Уральско-Тавдинской желѣзной дороги.

Должностныя лица: Городской Староста—П. С. Балагановъ, заступающій его—Г. В. Каскинъ, Городской техникъ—В. Е. Стадухинъ, Городской врачъ—А. А. Гущинъ, Сельскій врачъ—П. Е. Суетинъ, Желѣзнодорожный врачъ—Агеносовъ, Уѣздный исправникъ—И. И. Мельниковъ, Помощникъ исправника—А. С. Лаптевъ, Приставъ—Д. А. Кульмаметьевъ, Полицейскій надзиратель—В. И. Ларченко (онъ-же исполн. обязанности судебнаго пристава), Секретарь Полиц. Упр.—А. И. Петропавловъ, Предсѣдатель съѣзда кр-кихъ начальниковъ, кр. нач. 1 уч.—Н. Н. Климентовъ, Кр. нач. 2 уч.—г. Хорошихъ, Кр. нач. 3 уч.—Е. М. Шашинъ, Завѣдывающій переселенческими дѣлами Тюменско-Туринск. уѣзда—С. П. Антоновъ, Секретарь съѣзда—Л. А. Помазкинъ, Начальникъ почтово-телеграфной конторы—С. А. Поповъ, Уѣздный Воинскій Начальникъ—подполк. Адольфъ, Дѣлопроизво-

дитель Воинскаго Управ.—А. С. Морозовъ, Начальникъ тюрьмы—Е. А. Рубцовъ, Тюремный врачъ—А. А. Гущинъ, Податной инспекторъ—И. П. Хомченко, Лѣсничій—С. Я. Яненко, Лѣсные кондуктора—П. В. Шемелевъ и В. Е. Стадухинъ, Директоръ Город. Банка—В. И. Туголуковъ, Предсѣдатель ремесленно-промышленнаго кредит. т-ва—В. А. Казанцевъ, Инспекторъ народныхъ училищъ—И. А. Кудрявцевъ, Инспекторъ Город. училища—И. В. Каргополовъ, Начальница прогимназіи—Ю. Д. Шестакова, Предсѣдатель Вольно-Пожарнаго О-ва священникъ—о. Н. В. Булдыгинъ, Инженеръ по постройкѣ Уральско-Тавдинской желѣзной дороги—Савкевичъ, Предсѣдатель Сиротскаго Суда—Н. С. Кудашевъ. **Маровые судьи:** 1-го участка—Попроцкій, 2-го уч.—П. И. Ѳоминъ, 3-го уч. (слѣдователь)—Н. П. Ѳирсовъ, Казначей уѣздный—г. Кузяковскій, Старшій бухгалтеръ казначейства—И. А. Федячевъ. **Нотаріусъ**—Е. А. Колпащиковъ.

Торгово-промышленныя предпріятія.

Аптека.

Чесницкій, Л. І.

Бакал.-колон. товары.

Бакулевъ, П. Н.
Головинъ, Г. П.
Давыдовъ, А. І.
Денисовъ, Г. В.
Денисовъ, Л. Е.
Котельниковъ, А. Я.
Кривощековъ, Е. А.
Мальцевъ, Ф. И.
Чапышевъ, Н. А.

Банки и кредитн. учрежденія.

Городск. Обществ. Банкъ.
Ремесл.-Пром. Кред. Т-во.

Виноторговли.

Злоказовы, бр., т/д.
Котельниковъ, А. Я.

Воды фруктовыя.

Леонтьевъ, Н. В.

Галантер. и модные товары.

Бакулевъ, А. Н.
Балагановъ, П. С.
Головинъ, Г. П.
Грушевскій, П. Д.
Колесниковъ, В. С.
Котельниковъ, А. Я.
Кравченко, И. А.
Мальцевъ, Я. А.
Семухина, В. Ф.
Торлоповъ, С. А.
Туринское О-во Потребителей.

Дамскія и дѣтскія моды.

Мальцевъ, Я. А.

Дробь, порохъ и пр.

Котельниковъ, А. Я.

Желѣзно-скобяные товары.

Балагановъ, П. С.
Давыдовъ, А. І.
Зубарева, Т. І.
Котельниковъ, А. Я.
Семухинъ, А. А.

Землед. орудія и машины.

Каз. складъ Перес. Упр-нія.

Золото, серебро, часы.

Котельниковъ, А. Я.
Мальцевъ, Я. А.
Чапышевъ, И. А.

Игрушки.

Чапышевъ, И. А.

Кирпичные сараи.

Бородинъ, М. К.
Кузнецовъ, Ф. И.
Рысевъ, М. С.

Клееварный заводъ.

Леонтьевъ, Н. В.

Кожевенные заводы.

Кудашевъ, Н. С.
Леманъ, Н. М.

Мальцевъ, И. А.
Митренинъ, К. С.
Рысевъ, М. С.
Туголуковъ, В. И.

Кожевенныя торговли.

Крупинъ.
Кудашевъ, Н. С.
Леманъ, Н. М.
Мальцевъ, И. А.
Митренинъ, К. С.
Рысевъ, М. С.
Суторминъ, И. П.
Туголуковъ, В. И.

Колбасныя.

Волосовичъ, П. А.
Макѣевъ.

Кондитерская-булочная.

Караваевъ, И. А.

Конторы Страхов. О-въ.

Второе Россійское О-во—Аг. П. В. Шемелевъ.
Первое Россійское О-во—Аг. И. В. Каргополовъ.
„Саламандра", Т-во.—Аг. Г. П. Головинъ и В. А. Казанцевъ.
„Русь",—Аг. В. Е. Стадухинъ.
„Якорь"—Аг. М. М. Боярскій.

Мануфактурные товары.

Бондаренко, Д. П.
Ворошиловъ, И. П.
Головинъ, Г. П.
Колесниковъ, В. С.
Рудневъ, А. Г.
Семухина, В. Ф.
Сафоновъ, П. И.
Торлоповъ, И. С.
Харина, М. З.
Шадринъ, М. А.

Мастерскія.

Живоп.-вывѣсочныя.

Буданцевъ, А. П.
Казанцевъ, В. А.

Иконостасныя.

Зубковъ, В. А.
Казанцевъ, В. А.

Кузн.-слесарныя.

Грабовскій, С. С.
Дворниковъ, А. Н.
Ростовщиковъ, А. М.

Модныя.

Саладисъ, Б. А.
Старикова, М. Н.

Сапожныя.

Мальцевъ, А. А.
Мальцевъ, И. А.

Столярныя.

Журавскій, Ф. В.
Рогожинъ, И. Ѳ.
Сози, П. А.

Чулочно-вязальныя.

Пятенкина, Т. И.
Туринск. Женск. Монастыря.

Мельницы мукомольныя.

Колпащиковъ, Е. А.
Леонтьевъ-Самыловъ, А. А.

Москательные товары.

Давыдовъ, А. І.
Котельниковъ, А. Я.

Мучные товары.

Кузнецовъ, Ѳ. И.
Леонтьевъ-Самыловъ, А. А.

Мясныя торговли.

Бородинъ, М. К.
Илясовъ, П. С.
Стариковъ, Ф. Д.

Обувь и дорожныя вещи.

Крупины.
Кудашевъ, Н. С.
Мальцевъ, И. А.
Митренинъ, К. С.

Оружіе и охотн. принадл.

Котельниковъ, А. Я.

Парикмахерская.

Блатштейнъ, Д. В.

Парфюмерные товары.

Котельниковъ, А. Я.
Мальцевъ, Ф. И.
О-во Потребителей.
Чапышевъ, И. А.

Печн., дверн. и оконные приборы.

Давыдовъ, А. І.

Котельниковъ, А. Я.
Семухинъ, А. А.

Пивные склады.

Злоказова Н-ковъ.
Поклевскаго-Козеллъ, Н-въ.

Пимокатное заведеніе.

Голубковъ, Я. И.

Подряды строит. работъ.

Казанцевъ, В. А.

Посуда и хоз. предметы.

Головинъ, Г. П.
Давыдовъ, А. І.
Котельниковъ, А. Я.
Семухинъ, А. А.

Соль.

Леонтьевъ-Самыловъ, А. А.
Рысевъ, М. С.

Стекло оконное.

Злоказова, Ф, Л., Н-ки.
Поклевскаго-Козеллъ, А. Ѳ., Н-ки.

Фруктовая торговля.

Чапышевъ, И. А.

Хлѣбныя операціи.

Кузнецовъ, Ѳ. И.
Леонтьевъ-Самыловъ, А. А.
Софоновъ, П. И.
Черняковъ, А. Н.

Шляпы, шапки, фуражки.

Балагановъ, П. С.
Зубарева, Т. Я.
Пахомовы.

Шорные товары.

Кудашевъ, Н. С.
Мальцевъ, И. А.
Рысевъ, М. С.

Электро-театръ.

„Рада“, (И. Ѳ. Рогожинъ—влад.).

ТУРКЕСТАНЪ.

Безуѣздный городъ Чимкентскаго уѣзда. Сыръ-Дарьинской области, занимаетъ въ ширину 3 и въ длину 4 версты, стоитъ на колодцахъ, орошается арыкомъ Кутіуръ, идущимъ изъ ключей у подошвы Каратавскихъ горъ, въ 25 верстахъ отъ города къ Востоку. Разстояніе отъ ст. Туркестанъ, Ташкентской желѣзной дороги $4^1/_2$ версты; отъ Москвы 2962 вер.; отъ областного города Ташкентъ въ 248 верстахъ и отъ уѣзднаго города Чимкентъ 144 версты. Городъ присоединенъ къ Россіи въ 1864 году, когда былъ взятъ русскими войсками у Кокандскаго ханства. Жителей въ городѣ около 16.000 душъ об. пола, изъ коихъ собственно русскихъ не болѣе 3.000 человѣкъ, а остальное составляютъ: сарты (около 12.000 чел.), киргизы, евреи и др.

Церквей въ городѣ — 2, мечетей мусульманскихъ — 43, въ томъ числѣ имѣется мусульманская святыня,— мечеть Хазретъ-Султанъ-Ясави, существующая болѣе 500 лѣтъ. Еврейскій молитвенный домъ—1. Русская часть города распланирована, улицы широкія и шоссированы мелкой галькой, вдоль тротуаровъ проведены, арыки и обсажены различными деревьями, но—по недостатку воды орошаются эти деревья одинъ разъ въ недѣлю. Улицъ съ переулками всего 13: Почтовая, Большая, Слободская, Судейская, Николаевская, Лагерная и др. Улицы въ туземной части города расположены безпорядочно, узки,—едва проходятъ телѣга и выходятъ на улицу только заборы; жилыя постройки находятся внутри дворовъ. Всѣ постройки въ городѣ изъ сырцоваго кирпича, подъ земляно-камышевой крышей. Въ русской части есть крыши желѣзныя. Всѣ дома одноэтажные. Базарныхъ площадей въ городѣ шесть: мануфактурная, мучная, овощная, лѣсная, клеверная, скотская и толкучъ. Больница (пріемный покой) на 10 кроватей,

Населеніе города занимается преимущественно торговлей, а также скотоводствомъ и хлѣбопашествомъ. Имѣются въ городѣ: два общественныхъ сада, городское общественное собраніе и общественная библіотека; на поддержаніе послѣдней городъ отпускаетъ ежегодно 300 рублей. Городъ освѣщается керосино-калильными фонарями „Люксъ". Извозчиковъ въ городѣ: легковыхъ — 80, ломовыхъ около 180. Такса легковыхъ извозчиковъ: по городу 15 коп., конецъ до вокзала 60 коп., до бойни 20 коп., лагеря 20 коп., въ часъ 40 коп., а ломовые извозчики получаютъ по соглашенію.

Въ чертѣ города имѣются: хлопко-очистительный заводъ съ моторнымъ двигателемъ купца Юны Муллачаева; съ конными приводами—купца Ташмухмеда Юсупбаева и сарта Рахметъ Амикова. Кожевенный заводъ сарта Атаметъ Кунчіевъ. На окраинахъ города имѣется 12 водяныхъ мельницъ сартовскаго типа по арыку Кутіуръ, производительность которыхъ въ среднемъ до 80 пуд. въ день каждой мельницы. Въ Туркестанскомъ участкѣ имѣются два соляныхъ озера: Карикенъ и Кугуликенъ, въ разстояніи 150 верстъ къ востоку отъ города, гдѣ добывается соль въ количествѣ до 300000 пудовъ въ годъ; арендуются отъ казны киргизомъ Орунбаемъ Досановымъ. Условія жизни въ городѣ: цѣны на квартиры отъ 8 до 35 руб. въ мѣсяцъ; на топливо большею частью идетъ саксаулъ, по цѣнѣ отъ 15 до 25 коп. пудъ и джусанъ (трава—родъ полыни) по цѣнѣ отъ 40 до 70 коп. верблюдъ. Керосинъ 2 р. 40 к. подъ; уголь 50 к. пудъ. Цѣна на продукты: крупа пшеничная отъ 1 р. до 1 р. 50 к. пудъ; пшеница отъ 80 к. до 1 р. 30 к. пудъ; крупа рисовая 2 р. 40 к.; масло коровье отъ 25 до 35 к. фунтъ; сало отъ 15 до 20 к. фунтъ; мясо отъ 5 до 10 к. фунтъ; яйца отъ 1 р. 50 к. до 2 р. сотня; ячмень отъ 80 к. до 1 р. 10 к. пудъ; клеверъ сухой отъ 3 р. до 5 р. пудъ; лѣсъ привозный изъ Оренбурга и Уфы, цѣны колеблются; бутовый камень 25 р. куб. саж. Кирпичъ 22—24 р. тысяча. Известь 35 к. пудъ, кровельное и листовое желѣзо привозится изъ Ташкента. Поденныя цѣны на рабочую силу: конная подвода 2 р. 50 к. въ день; чернорабочій отъ 80 к. до 1 р. 10 к. въ день; плотникъ, каменщикъ, кровельщикъ, штукатуръ, печникъ, маляръ, столяръ, во время строительнаго періода, отъ 2 р. до 2 р. 50 к. въ день. Въ городѣ имѣются: 3-хъ-классное городское мужское училище, одноклассное приходское женское училище. Русско-туземная школа; медрессе—2 (сартовское средне-учебное заведеніе), мактебовъ—6 (низшая школа), татарская школа и еврейская школа. Въ городѣ двѣ гостиницы; „Европа" и „Гомель". Нотаріусъ—Никол. Никол. Лямининъ.

Агенты Страховыхъ и Транспортныхъ Обществъ: Сѣвернаго Страхов. О-ва—Н. Н. Лямининъ; Росс. Трансп. и Страх. О-ва—А. П. Калайджевъ.

Торгово-промышленныя предпріятія.

Аптека.

Баронъ, Шм. Меер.

Аптекарскій магазинъ.

Баронъ, Шм. Меер., (на станціи).

Бакалейные товары.

Гайбуллиновъ, Ф.
Кадыровъ, Абд. К.
Пугасова, Н. С-вья, т/д.

Виноторговли.

Иванова, Н. И. Н-ки, Т-во.
Пугасова, Н. С-вья, т/д.
Смыковскій, І. Ф.

Галантерейные товары.

Гайбуллиновъ, Ф.
Кадыровъ, Абд. А.
Пугасова, Н. С-вья, т/д.
Ходжиновъ, М.

Гастр. и колон. товары.

Пугасова, Н. С-вья, т/д.
Смыковскій, І. Ф.

Желѣзо-скобяные товары.

Ишназаровъ, Т.
Миржалилевъ, С. Р.
Пугасова, Н., С-вья, т/д.
Юсупбаевъ, Ташъ Мухамедъ.

Золотыя и серебряныя вещи.

Петровъ, П. П.
Пугасова, Н., С-вья, т/д.

Игрушки.

Гайбуллиновъ, Ф.
Пугасова, Н., С-вья, т/д.

Керосинъ и нефт. продукты.

Барклай, Н., (близъ станціи).

Кишечное заведеніе.

Дюршмидтъ, Г. В.

Кожевенный заводъ.

Кунчіевъ, А.

Мануфактурн. товары.

Боруховы, бр., т/д., Базарн. пл.
Давыдовъ, Юсуфъ, т/д. „ „
Мирджалилевъ, С. Н. „ „
Хаишевъ, А., съ С-ми, „ „
Ходжаевъ, С. Х. „ „
Ходжинова, И., Н-ки, „ „

Машины швейныя.

Зингеръ, К°.

Москательные товары.

Пугасова, Н., С-вья, т/д.

Мучные товары.

Гайбуллиновъ, Ф.
Кадыровъ, А. К.
Раимкуловъ, А.
Рахманбердіевъ, Ф.

Мыловаренный заводъ.

Муфтахитдиновъ, Ю.

Номера для пріѣзжающихъ.

„Гомель“ (влад. І. Ф. Смыковскій).
„Европа“ (влад. А. И. Сыворотскій).

Обувь и дорожныя вещи.

Кадыровъ, А. К.
Миръ-Азимовъ, М. С.
Пугасова, Н. Я., С-вья, т/д.

Парфюмерные товары.

Баронъ, Шм. Меер.
Пугасова, Н. Я., С-вья, т/д.

Писчебум. и канцел. товары.

Пугасова, Н. Я., С-вья, т/д.

Платье готовое.

Боруховы, бр., т/д.
Давыдовъ, Юс., т/д.
Пугасова, Н. Я., С-вья, т/д.

Посуда и хозяйств. предметы.

Гайбуллиновъ, Ф.
Кадыровъ, А. К.
Пугасова, Н. Я., С-вья, т/д.

Чай и сахаръ.

Гайбуллиновъ, Ф.
Кадыровъ, А. К.
Муллачаевъ, Ю.
Ходжинова, И. Х., Н-ки.

Скупка скота и сырья.

Байджумовъ, Б.
Бурнашевъ, С.
Зальмъ, Л., Акц. О-во.
Зарифбаевъ, М. Н.
Садыковъ, Ш.
Суфитбаевъ, А.
Шахъ-Имардановъ, А.

Табачныя издѣлія.

Иванова, Н. И., Н-ки, Т-во.
Кадыровъ, А. К.
Пугасова, Н. Я., С-ья, т/д

Часы.

Петровъ, П. П.
Пугасова, Н. Я., С-ья т/д.

ТУРУХАНСКЪ.

Заштатный городъ Енисейской губерніи, бывшій до 1909 года административнымъ центромъ всего Туруханскаго края, лежитъ почти подъ 66° 55′ сѣв.шир. и 87° вост. долг. (отъ Гринвича); въ настоящее время всѣ учрежденія постепенно переводятся уже въ село Монастырское*) (31 верста отъ Туруханска). Отъ Краснoярска отстоитъ въ 1410 верстахъ. **Маршрутъ:** Красноярскъ—Енисейскъ—Туруханскъ. Какъ самый Туруханскъ, такъ и весь край этотъ служитъ мѣстомъ водворенія политическихъ ссыльныхъ. Въ городѣ было не болѣе 1000 чел. жителей а въ настоящее время—значительно меньше.

Турух. Край занимаетъ своимъ пространствомъ 1609824 квадр. версты и составляетъ приблизительно двѣ трети всей территоріи Енисейской губерніи (Ежегодникъ Россіи, изданіе Центр. Статист. Комитета). Населеніе этого Края чрезвычайно не велико: въ немъ по даннымъ переписи считается 212 городскихъ и около 11 тысячъ сельскихъ жителей. Русское населеніе составляетъ $^1/_3$ всѣхъ жителей, а остальное—инородцы: остяки, тунгусы, самоѣды, юраки, долгане и якуты.

Естественныя богатства края очень велики: въ немъ обнаружены обширныя залежи каменнаго угля, желѣза, графита, каменной соли; найдено присутствіе квасцовъ, слюды, гипса, асбеста, золота и др. цѣнныхъ продуктовъ. Край богатъ лѣсомъ, пушниной и рыбой. Эти богатства края, не смотря на то что край лежитъ при водномъ пути изъ Сибири въ западную Европу, составляютъ за малыми исключеніями мертвый капиталъ, а небольшое по численности населеніе, занимаясь рыболовствомъ, звѣроловствомъ и оленеводствомъ, является въ экономическомъ и во многихъ другихъ отношеніяхъ не только не благоденствующимъ, но въ большинствѣ отличается крайней нищетой.

Мѣстная администрація края сосредоточена въ лицѣ Отдѣльнаго Туруханскаго пристава, его помощника и 3-хъ полицейскихъ урядниковъ. Медицинская помощь возложена на врача и 4 фельдшеровъ, а въ качествѣ просвѣтительныхъ учрежденій Края являются 5 церквей (Туруханскъ, В. Инбатское, Тазовскій участокъ, Дудинское и Хататское), одинъ монастырь (с. Монастырское), одна часовня (на берегу оз. Жессей), 5 церковно-приходскихъ школъ, и одно на весь край почтовое отдѣленіе.

На отдѣльнаго пристава, помимо его чисто-полицейскихъ функцій, возложены обязанности мирового судьи, судебнаго слѣдователя, казначея и чиновника по крестьянскимъ дѣламъ, завѣдующаго 3 крестьянскими обществами и всѣми инородческими управами и родами.

Управленіе пристава, его резиденція и мѣстопребываніе врача и начальника почтоваго отдѣленія находятся въ с. Монастырскомъ, одномъ изъ самыхъ населенныхъ мѣстъ по р. Енисею (кромѣ г. Туруханска и села Дудинскаго), что весьма важно для чиновъ администраціи, которые на первое время найдутъ въ домахъ мѣстныхъ жителей и пріютъ, и предметы продовольствія; тутъ имѣется церковь — Свято-Троицкій монастырь—хранилище святыни населенія, Василія Мангазейскаго, которая имѣетъ громадное значеніе для прибывающихъ къ приставу по разнаго рода дѣламъ изъ окрестныхъ мѣстъ просителей. Эта церковь въ раіонѣ 350 верстъ (по Енисею) является ближайшей и болѣе доступной, нежели Преображенскій соборъ въ г. Туруханскѣ. По рѣкѣ Нижней Тунгузкѣ, у устья которой стоитъ село Монастырское, кочуютъ инородцы какъ Туруханскаго Края, такъ и Якутской области. Въ зимнее время эти инородцы, а равно инородцы тундръ, Нарыльскихъ озеръ, Верхне и Нижне-Инбатской и

*) О с. Манастырскомъ свѣдѣній не получено.

Тазовской управъ, благодаря обилію при селѣ Монастырскомъ мховъ, могутъ свободно подходить къ нему со своими оленями, не бросая ихъ въ тундрахъ на произволъ судьбы, какъ это дѣлается при слѣдованіи къ г. Туруханску. Здѣсь имѣется хорошая и ровная мѣстность для возведенія всѣхъ нужныхъ казенныхъ построекъ, а благодаря расположенію села на мѣстности, высоко поднятой надъ рѣкой—здѣсь климатъ очень здоровый, а пристань для причала и отстоя судовъ въ устьѣ Тунгузки крайне удобная. Важно также и то, что по берегамъ р. Тунгузки имѣются большія залежи **каменнаго угля** и **графита**, которыя теперь начинаютъ разрабатываться, а въ будущемъ несомнѣнно сыграютъ большую роль въ промышленномъ отношеніи.

Изъ имѣющихся въ Туруханскѣ учрежденій назовемъ слѣдующія:

Отдѣльное управленіе: Туруханскій отдѣльный приставъ—Ив. Игн. Кибировъ, помощникъ его—Як. Фед. Кокоринъ. **Городское хозяйственное управленіе.** Мировой судья—Ал-дръ Мих. Звягинъ. **Медицинская часть:** Туруханскій участк. врачъ к. сов.—Дм. Фед. Олюнинъ, при немъ фельдш. Ив. Алдр. Головинъ и П. С. Филимоновъ, **Ветер. часть:** Уѣздный ветеринарный врачъ—вакансія, фельдшеръ—Порф. Исаак. Прохоровъ.

Почтовое отдѣленіе: Начальникъ—Инн. Фр. Новицкій.

Изъ представителей **торгово-промышленнаго міра** можемъ назвать слѣдующихъ,—наиболѣе крупныхъ:

Въ с. **Монастырскомъ:** Евгеній Федоровичъ Пономаревъ, торгующій всевозможными товарами.

Въ г. **Туруханскѣ:** М. А. Батуровъ, П. В. Вяткина, Н-ки И. А. Вяткина, К. А. Лукашевичъ и М. И. Толмачева—торгующіе всевозможными товарами.

ТЮКАЛИНСКЪ.

Уѣздный городъ Тобольской губ., основанъ въ 1763 г., стоитъ при рѣчкѣ Тюкалинкѣ. Отъ Омска 118 вер., отъ Тары 216 вер., отъ Тобольска 264 вер. и отъ Тюмени 494 вер. Жителей по послѣднимъ свѣдѣніямъ болѣе 8000 чел. Домовъ 575. Церквей—двѣ каменныхъ и двѣ каменныхъ-же часовни—одна въ центрѣ города, а другая на кладбищѣ. Училищъ—три: мужское двухклассное женское двухклассное и церк.-приходская школа. Въ городѣ бываютъ ярмарки: 16 іюня—Тихоновская, 25 сентября—Сергіевская и 8 ноября—Михайловская и вновь учреждена 17 марта Алексѣевская; на нихъ сбываются: хлѣбъ, жировые товары, преимущественно пушнина и прочіе товары; бываютъ до 2 тысячъ лошадей, частью пригоняемыхъ изъ киргизскихъ степей. Оборотъ торговли на всѣхъ ярмаркахъ достигаетъ 600 тыс. руб. Заводовъ въ городѣ: 4 кожевенныхъ, 2 маслодѣльныхъ, одинъ салотопенный, 3 пимокатныхъ заведенія, одна паровая мукомольная мельница и одна водяная. Жители занимаются преимущественно сельскимъ хозяйствомъ, а также промыслами и торговлей; предметы вывоза: сибирское масло, щетина, пушнина, мясо, битая птица, пухъ и пр. Свѣдѣній о должностныхъ лицахъ не получено.

Агенты Страховыхъ О-въ: Второе Россійское О-во—Аг. І. Э. Блэндовскій, Сѣверное Страх. О-во—И. К. Кузнецовъ, О-во „Якорь"—А. П. Китаевъ, „Россія"—Н. А. Мануйловъ.

Торгово-промышленныя предпріятія.

Аптека.

Фигель, Э. Р.

Аптекарскіе товары.

Афонинъ, Ф. С.
Блэндовскій, Эд. А.

Бакалейные товары.

Афонинъ, Ф. С.
Бакановъ, С. П.
Бердинскій, Г. В.
Блэндовскій, Э. А.

Банки.

Городской Общ. Банкъ.

Бѣлье.

Бокаревъ, О. П.
Волковы, бр.

Виноторговля.

Фирстовъ, В. И.

Воды минеральныя.

Фигель, Э. Р.

Галантерейные товары.

Афонинъ, Ф. С.
Бакановъ, С. П.
Блэндовскій, Э. А.
Бокаревъ, О. П.
Волковы, бр.

Дорожныя вещи.

Афонинъ, Ф. С.
Бокаревъ, О. П.
Волковы, бр.

Желѣзо.

Афонинъ, Ф. С.
Блэндовскій, Э. А.
Савельевъ, И. Ф.
Шипаевъ, И. М.

Жировой товаръ.

Маріупольскій, А. М.
Силинъ, Т. А.
Тарасова, А. И. Н-ки.

Земледѣльч. машины и орудія.

„Работникъ", Т-во.

Золото и серебро.

Афонинъ, Ф. С.
Волковы, бр.

Игрушки.

Афонинъ, Ф. С.
Волковы, бр.

Книжный магазинъ.

Мануйловъ, А. П.

Кожевенные товары.

Быковъ, А. М., (заводъ).
Владиміровъ, Е. Т., (заводъ).
Компанейцевъ, П. Ф., (заводъ).
Порошинъ, Н. Н.
Силинъ, Т. А.

Мануфактурные товары.

Бердинскій, Г. В.
Бокаревъ, О. П.
Волковы, бр.

Маслодѣльные заводы.

Іевлевъ, С. М.
Поповъ, Н. С.
Тюкалинская артель.

Масломъ торговля.

Вишняковъ, И. А.
Рафаловская, Е. И.
Силинъ, Т. А.
Фирстовъ, В. И.

Маслобойные заводы.

Мирошниченко, Е. Е.

Машины швейныя.

Афонинъ, Ф. С.
Зингеръ, К°.

Мебель.

Афонинъ, Ф. С.

Мельницы.

Мирошниченко, Е. Д.

Москательные товары.

Афонинъ, Ф. С.
Блэндовскій, Э. А.

Обувь.

Афонинъ, Ф. С.
Бокаревъ, О. П.
Волковы, бр.

Платье готовое.

Бокаревъ, О. П.
Волковы, бр.

Посуда.

Афонинъ, Ф. С.

Рестораны.

„Миней-Маріупольскій".

Сало.

Силинъ, Т. А.
Тарасова, А. И., Н-ки.
Фирстовъ, В. И.

Скобяные товары.

Афонинъ, Ф. С.
Тарасова, И. Н., Н-ки.

Табачныя издѣлія.

Афонинъ, Ф. С.
Бакановъ, С. П.
Блэндовскій, Э. А.

Фотографія.

Школеръ, С.

Чай и сахаръ.

Афонинъ, Ф. С.
Бокаревъ, О. П.
Волковы, бр.

Шапки, шляпы и фуражки.

Афонинъ, Ф. С.
Бокаревъ, О. П.

Шорные товары.

Афонинъ, Ф. С.
Волковы, бр.

Экспортныя конторы.

Вишняковъ, И. А.
Силинъ, Т. А.

ТЮМЕНЬ.

Уѣздный городъ Тобольской губерніи. Основанъ въ 1586 году воеводой Василіемъ Борисовичемъ Сукинымъ, при царѣ Феодорѣ Іоанновичѣ; расположенъ при судоходной рѣкѣ Турѣ и при конечной станціи жел. дор.: Пермь—Тюмень и Омскъ—Тюмень. По числу жителей городъ занимаетъ первое мѣсто въ губерніи. Жителей болѣе 42 тысячъ человѣкъ. Построекъ болѣе 4.500. Церквей пятнадцать православныхъ, одинъ римско-католическій костелъ; іудейская синагога, построенная въ 1912 г., и мечеть, находящаяся въ мѣстности „Таборъ" (2 вер. отъ города). Учебныхъ заведеній болѣе тридцати: Александровское реальное училище, женская гимназія, частное Коммерческое училище Колокольниковыхъ, два городскихъ 4-хъ классныхъ училища, 14 городскихъ приходскихъ училищъ, девять церковно-приходскихъ школъ и три школы грамоты. Въ городѣ бываетъ ярмарка съ 5-го іюня по 20-е іюля, оборотъ коей достигаетъ ежегодно отъ $6^1/_2$ до 7 милліоновъ рублей; товаръ сбывается преимущественно жировой. Въ городѣ есть заводы: кожевенные, свѣчные, шубные, чугунно-литейные, колоколо-литейные, мукомольные, салотопенные, лѣсопильные, варовинные, пивоваренные, клееваренные, кирпичедѣлательные и сундучные. Тюмень всегда былъ однимъ изъ самыхъ значительныхъ торговыхъ городовъ Сибири, а по окончаніи новой линіи Омскъ—Тюмень торговое его значеніе повысилось еще болѣе. Издаются: **«Сибирская торговая газета», «Вѣстникъ Западной Сибири»** (ежедневная газета), „Ермакъ" (еженед. газета), „Тюменскій ремесленникъ" (газета, изд. М. В. Рылова), „Аккордъ" (муз. журн.). Открыта торговая биржа. Имѣются: правительственная телефонная сѣть и городская электрическая станція. Главныя занятія жителей города и уѣзда составляютъ земледѣліе и скотоводство:

затѣмъ лѣсопромышленность; кромѣ того, занимаются кустарными промыслами, какъ-то: выдѣлкой деревянной посуды, мебели, экипажей (такъ называемые коробки, сани, кошевки), кадушекъ, ящиковъ, сундуковъ; приготовленіемъ разныхъ издѣлій изъ луба, лыка и мочалы (веревки, канаты, рогожи и пр.), ткутъ холсты, сукна и замѣчательные (по своей прочности) Тюменскіе ковры; приготовляютъ сбрую, простую обувь и т. д.; въ общемъ этими промыслами заняты не менѣе десяти тысячъ кустарей, годовая производительность которыхъ достигаетъ почтенной суммы 200 тысячъ рублей; но болѣе всего развиты к о ж е в е н н о е и с у н д у ч н о е производства. Въ числѣ издѣлій перваго рода надо указать на бродни и рукавицы, какъ на главные предметы производства: первыхъ выдѣлывается ежегодно до 70.000 паръ, а вторыхъ до трехсотъ тысячъ паръ. Годовая фабрично-заводская промышленность г. Тюмени достигаетъ 2½ милліоновъ рублей, а уѣзда лишь около 250 тыс. руб.

Городъ состоитъ изъ трехъ главныхъ частей: 1) собственно Тюмени, къ которой относятся: „Царево Городище", „Большое Городище", „Малое Городище", „Тычковка" (у пристаней) „Односторонка"; 2) „Зарѣка" (зарѣчная часть на лѣвомъ берегу р. Туры) 3) „Затюменка " (на правомъ берегу р. Туры). Главная улица называется „Царская" (въ центрѣ города); на ней имѣется площадь „Александровская". Улицы, кромѣ царской и еще немногихъ другихъ, немощеныя, а такъ какъ почва почти черноземная, то весною и послѣ дождей улицы очень грязны. Водопроводъ устраивается.

Въ городѣ Тюмени функціонируютъ слѣдующія Общества: Вольно-пожарное, Правильной охоты, Поощренія коннозаводства, Взаимопомощи помощниковъ врачей, Отдѣленіе О-ва для борьбы съ дѣтской смертностью, Отдѣлъ Россійск. О-ва Краснаго Креста, О-во вспомоществованія недостаточнымъ ученикамъ реальн. учил., О-во вспомоществованія недостаточнымъ ученицамъ женской гимназіи, О-во вспомоществованія бѣднымъ учащимся коммерческаго училища Колокольниковыхъ, О-во вспомоществованія учащимся городскихъ и начальныхъ училищъ, Взаимопомощи приказчиковъ, О-во пчеловод., садовод. и огородничества, Попечит. о народн. трезвости и Музыкально-драматич. кружокъ любителей. Имѣется городской ночлежный домъ (капиталъ пожертв. Н. И. Давыдовскимъ), Владим. Сиропит.-ремеслен. заведеніе (основ. С. М. Трусовымъ), город. богадѣльня (капит. и домъ пожертв. А. Я. Максимовъ и И. П. Войновъ), Александровскій родильный домъ (домъ и капиталъ пожертв. И. П. Войновъ). Въ городѣ есть чрезвычайно интересный музей, помѣщающійся въ зданіи реальнаго училища, которому музей подаренъ извѣстнымъ богатымъ сибирякомъ Н. М. Чукмалдинымъ, купившимъ у И. Я. Словцова (быв. дир. реальн учил.) всѣ собранныя имъ коллекціи. Затѣмъ, въ Тюмени есть 6 библіотекъ: Публичная безплатная, городская Пушкинская, Приказч. Клуба, Епархіальн. Совѣта, при реальн. уч. и женской гимназіи.

Въ городѣ имѣются: Народный Домъ съ безплатной библіотекой и театральнымъ заломъ, здѣсь-же воскресная школа и школа хороваго пѣнія; Приказчичій Клубъ, гдѣ также устраиваются спектакли и танцовальные вечера; Театръ А. И. Текутьева; три кинематографа: „Весь Міръ", „Вольдемаръ" и „Модернъ". Лѣтомъ населеніе пользуется садами: Загороднымъ, садомъ Текутьева на Иркутской улицѣ, садомъ Приказчичьяго Клуба, бульваромъ О-ва борьбы съ дѣтской смертностью (Спасская ул.); на дачи выѣзжаютъ въ окрестныя деревни (Гилева, Комарова и др.). Затѣмъ, О-во поощренія коннозаводства имѣетъ ипподромъ, гдѣ устраиваютъ бѣга, а члены О-ва правильной охоты пользуются собственнымъ тиромъ. Если ко всему этому прибавить циркъ, катокъ, купальни

на рѣкѣ Турѣ, то мы получимъ довольно полную картину тѣхъ удовольствій и развлеченій, которыми располагаютъ обыватели города.

Отъ Петрограда г. Тюмень находится въ 2645 вер.; отъ Москвы—2184 вер.; отъ Тобольска—257 вер.; до Кургана (земск. тр.)—216 вер., а черезъ Ялуторовскъ—268 вер.; до Ишима—304 вер.; до Тары—853 вер.; до Тюкалинска—493 вер.; до Ялуторовска—81 вер.; до Сургута—1120 вер.; до Туринска—165 вер.; до Березова—1125 вер. и до Обдорска—1510 вер.

Маршруты отъ г. Тюмени: на г. Тобольскъ (почтовымъ трактомъ) до Велижаны—23 вер., Созоновская—26 вер., Покровская—31 вер., Южаковская—23 вер., Іевлево—24 вер., Бачалина—27 вер., Нижне-Бехтерскія юрты—23 вер., Кутарбитская—25 вер., Карачинская—28 вер., Тобольскъ—26 вер., всего 257 вер., зимою путь сокращается до 238 вер. До г. Кургана (земск. тракт.): Червишевская—25 вер., Шорохова—35 вер., Исетская—22 вер., Боровлянская—28 вер., Першина—20 вер., Сладкій логъ—14 вер., Бѣлозерская—17 вер., Кошкина—29 вер., Курганъ—26 вер., всего 216 верстъ. До г. Туринска (почт. тракт.): Каменская—27 вер., Липчинская—28 вер., Устьницинская—19 вер., Туринская слоб.—18 вер., Томилова—23 вер., Липковская—23 вер., Туринскъ—26 вер., всего—166 вер. (зимою 161 вер.).

Проѣздная плата 3 коп. съ версты (1 лош.), 2 лошади—6 коп. и т. д. Адресъ почтовой станціи: Затюменка, Большая Монастырская ул., д. Войнова.

Должностныя лица: Городской голова—П. И. Никольскій, Заступ. его мѣсто членъ Управы—Д. Т. Горбуновъ, Секретарь—Н. А. Самотесовъ (Городск. Управа—Гостинодв. пл., тел. 148), Городской архитекторъ—К. П. Чакинъ, Повѣр. по судебн. дѣламъ—Б. П. Вальбергъ, Городовой врачъ—И. И. Никольскій (тел. 105), Завѣд. Гор. больницей—А. С. Гасиловъ (тел. 31 и 13), Санитарный врачъ—Н. Н. Русскихъ (тел. 29 и 225), Уѣздный—К. В. Виноградовъ, Участковый (сельскій)—Д. А. Миловидовъ, Пермской жел. дор.—А. Н. Климшинъ, Омской жел. дор.—Л. К. Коишевскій. Ветеринарные врачи: Завѣд. скотобойней—В. Н. Лѣсовой (тел. 48), Пунктовый—В. М. Яхонтовъ, Уѣздные: В. В. Красовскій, Н. С. Поморцевъ (дер. Іевлево) и И. Н. Ремизовъ, Уѣздный исправникъ—Н. Е. Скатовъ. Уѣздн. Полиц. Управленіе (уг. Знаменск. и Полицейск. ул., тел. 23), Помощникъ его—П. И. Вишневскій, Секретарь Уѣздн. Полиц. Упр.—А. С. Бурдинъ, Предсѣдатель съѣзда кр-кихъ Нач-въ, кр. нач. 2 уч.—С. Я. Деспотъ-Зеновичъ, кр. нач. 1 уч. Я. Д. Новосильцевъ, кр. нач. 3 уч.—В. Д. Бѣловъ Секретарь съѣзда—С. П. Хлызовъ (Съѣздъ помѣщается на углу Всесвятской и Б. Разъѣздной, д. 39, тел. 200), Пристава: 1 ст. Тюм. у.—О. Д. Ивацевичъ 2 ст.—Я. И. Пѣшковъ, Мѣщанскій староста—И. Г. Чукоминъ, Начальникъ почтово-телегр. конторы—І. І. Швецовъ (контора на Царской ул., д. Щербакова, тел. 160), Помощникъ его—В. И. Лебедевъ, Завѣд. телефон. сѣтью—П. А. Боборыкинъ (тел. 137), Уѣздн. Воинскій Начальникъ—подполк. В. Я Дмитріевъ, Начальникъ конвойной команды—подп. К. Ф. Пирожковъ Начальникъ тюрьмы—П. Е. Филипповъ, Тюремн. врачъ—И. И. Никольскій, Начальн. жандармск. Отд. Пермской ж. д.—ротм. Н. Н. Волковской (тел. 156), Начальн. уч. сл. пути той-же дор.—инж. В. П. Степановъ, Начальн станціи „Тюмень“ (Пермск. ж. д.)—А. Г. Палкинъ, Начальн. депо—Н. Н. Трифоновъ, Начальн. станц. „Тюмень“ (Омск. ж. д.)—А. Г. Палкинъ, Начальн уч. сл. пути—Ѳ. К. Кюнцель, Начальн. депо—Я. И. Ленцнеръ, Жанд. ротм Омск. ж. д.—И. Н. Волковскій (тел. 208). Начальн. Ирт. уч. Окр. пут. сообщ. (Ильинская, д. Чмутина, тел. 85)—П. Ѳ. Ульяновъ, Помощникъ его—М. Х.

Нейманъ, Судоходные надзиратели: И. Д. Шевелевъ и И. И. Башлыковъ, Участковый инж.-мех.—І. Р. Годыцкій-Цвирко, Надзират. пристаней—Ѳ. П. Кацъ, Санитарн. прист. врачъ—Д. З. Ноторинъ, Завѣд. поземельн. устр. партіей (Царск. ул., д. Брюханова, тел. 139)—К. І. Одынецъ, Старшій произв. раб.—И. С. Шаровскій, Уѣздн. агрономъ—Н. И. Бердниковъ, Инструкторъ пчеловодства—Д. Ѳ. Заглядимовъ, Инструкторъ животноводства—М. И. Крюковъ, Уѣздный гидротехникъ перес. района—М. Ѳ. Малаховъ, Лѣсные ревизоры: Г. А. Зейцъ и В. П. Навалихинъ, Податные инспектора: 1 уч.—С. Ѳ. Корсаевскій (Трусовскій пер., д. Чакина), 2 уч.—Л. С. Мадатовъ (Спасская, д. Шайчикъ), Акцизные надзиратели—Ф. Э. Станевичъ (4 уч.) и Н. Д. Смирновъ (5 уч.), Уѣздный казначей—А. А. Матусевичъ (Казначейство на Знаменск. ул., каз. зд., тел. 67), Отд. Госуд. Банка (Спасская, с. д., тел. 133)—Управл.—В. А. Любославскій, Инспекція мелкаго кредита (Иркутская, д. Гирмана), Инспектора: В. И. Бабиковъ, М. А. Протопоповъ и П. В. Шадринъ, Директоръ Гор. Общ. Банка (Царская, д. Аверкіева, тел. 157)—Д. Г. Рѣшетниковъ, Управл. отдѣл. Русск. для вн. торг. Банк. (Царская, д. Оверштейнъ, тел. 169)—А. М. Трескинъ, Управл. отд. Сиб. торг. Банка (Царская ул., с. д., тел. 116)—В. И. Отрокъ-Говоруха, Распор. Гор. Ломбарда (Спасская, д. Управы)—П. И. Рѣшетниковъ, Директоръ реальн. учил. (Александ. площ., тел. 186)—П. А. Ивачевъ, Инспекторъ—И. Ф. Виноходовъ, Училищн. врачъ—И. И. Никольскій, Начальница женск. гимн.—А. А. Юрисъ, Врачъ—Д. З. Ноторинъ, Директ. Коммерч. уч. Колокольниковыхъ—В. И. Колокольниковъ (Царская, с. д., тел. 102), Инспекторъ—Ф. С. Ершовъ, Секретарь и библіотекарь—Б. Г. Верди, Инспекторъ 1-го гор. 4-хъ-кл. учил.—С. А. Голендухинъ, 2-го учил.—А. Л. Степановъ, Инспекторъ народныхъ училищъ—А. Н. Тиховскій, Инспекторъ школы ремесл. учениковъ (на Садовой ул.)—Г. М. Тарасовъ, Предсѣд. О-ва вспомощ. учен. реальн. уч.—П. К. Воробейчиковъ, Секретарь О-ва—А. В. Поповъ, Предсѣд. О-ва вспом. учен. женск. гимн.—А. Ѳ. Аверкіевъ, Секретарь О-ва—Н. А. Палкина, Предсѣд. О-ва Взаимн. Страх.—А. А. Матусевичъ, Предсѣд. О-ва взаимопом. приказч.—М. К. Пѣтуховъ, Предсѣд. вольно-пожарн. О-ва—И. Е. Рыбинъ, Предсѣд. О-ва взаимоп. помощн. врачей—О. И. Чепилко, Предс. О-ва прав. охоты—В. А. Гирманъ, Предсѣд. О-ва пчелов., сад. и огор.—Д. Ѳ. Заглядимовъ, Предсѣд. Отд. О-ва для борьбы съ дѣтск. смертностью—М. А. Брюхановъ, Вице-президт. О-ва поощр. коннозав.—П. А. Брюхановъ, Секретарь—П. А. Рогозинскій, Предсѣд. О-ва вспомощ. учащимся въ гор. и нач. уч.—А. Л. Степановъ, Секретарь—А. М. Поповъ, Предс. О-ва вспомощ. бѣдн. учен. Коммерч. уч.—А. С. Колмаковъ, Секретарь—С. Я. Деспотъ-Зеновичъ, Предсѣд. Отд. Росс. О-ва Кр. Креста—Н. Д. Смирновъ, Предсѣд. Попеч. о народн. трезв.—С. Я. Деспотъ-Зеновичъ, Секретарь—С. П. Хлызовъ. **Мировые судьи:** 1-го уч.—О. И. Штольцъ, 2-го уч. (слѣдственныя дѣла)—Ѳ. А. Гайковичъ, 3-го уч.—А. М. Герцбергъ, 4 уч. (слѣдственныя дѣла)—А. И. Трисвятскій, 5-го уч.—Е. К. Маевскій, 6-го уч. (слѣдств.)—З. М. Дебекъ, 7-го уч.—А. В. Неудачинъ, Уѣздн. Суд. слѣдов. В. Г. Амельченко, Товарищъ Прокурора—М. В. Полуботко (Войновская ул., д. Текутьева), Судебный приставъ—Л. Т. Середа (Голицинская, д. Рабиновичъ, тел. 17).

Нотаріусы: Н. Т. Албычевъ (Полиц. ул., с. е., тел. 77) и П. А. Саженко (Царская, д. Ядрышникова, тел. 49).

Адвокатура: Прис. повѣр.: Б. П. Вальбергъ (Серебряк. ул., д. Николь-

скаго, тел. 185), П. А. Городцевъ (Затюменка, 2-я Монастырская, с. д., тел. 168), Я. И. Стронинъ (Знаменская, д. Кондратьева). Помощники прис. повѣр.: И. А. Андронниковъ (Садовая, д. Шарова, тел. 19), Н. П. Ребринъ (Подаруевская, д. Василькова, тел. 136). Частные повѣренные: Н. И. Бесѣдныхъ (Голицинская, с. д., тел. 180), П. В. Калакуцкій (Серебряковская, д. Текутьева), А. И. Круликовскій (Знаменская, д. Чираловой), К. В. Поповъ (Знаменская, с. д., тел. 128) и А. В. Рыбаловъ (Смоленская, д. Важенина, тел. 176).

Вольнопрактикующіе врачи: Ш. А. Айнштейнъ (зубн.)—Царская ул., д. Воробейчиковой; Л. А. Бердичевскій—Войновская, д. Оверштейна, тел. 170; С. Н. Васильевъ—Знаменская, с. д., тел. 36; Е. М. Глускинъ (зубн.)—Царская, д. Аверкіева; Г. І. Купенскій—уг. Спасской и Телеграфн. ул., тел. 172; Л. С. Мадатовъ—Спасская, д. Шайчикъ; Д. А. Миловидовъ—Подаруевская, с. д.; Д. З. Ноторинъ—Царская, д. Ядрышникова, тел. 64; Н. Н. Русскихъ—Иркутская, 31, тел. 225; Е. П. Ребрина (зубн.)—Царская, д. Соколовой; А. И. Теплякова (зубн.)—Царская, д. Панкратьева; Д. В. Толмачевъ—Спасская, д. Текутьева; Л. С. Сумцева (зубн.)—Царская, д. Колмогорова; О. М. Френкель—Садовая, д. Бровцына, тел. 38; Е. А. Фролова (зубн.)—Царская, д. Соколовой.

Зубныя лечебницы: А. С. Гасилова—(Царская, д. Аверкіева), С. Н. Трофимовой—(Садовая, д. Лошкомоева).

Торгово-промышленныя предпріятія.

Алебастръ, мѣлъ, известь.

Лошкомоевъ, Ф. П. тел. 44 и 203.
Ивановъ, Г. Е., тел. 27.

Аптекарскіе магазины.

Баудинъ, Б., Царская, д. Шайчикъ.
Громовъ, П. К., Т-во, Царская ул., телефонъ 193.
Соколовой, А. И., Н-ки, Т-во, Царская, с. д., тел. 28.

Аптеки.

Айзенштадтъ, С. М., Царская, с. д., телефонъ 54.
Герасимова, А. Н., Береговая ул., телефонъ, 89.
„Герасимовъ и Громовъ", Т-во, Царская ул., тел. 98.
Гуревичъ, И. З., Базарн., пл., тел. 25.
Зеневичъ, С. І., Спасская ул., с. д.

Бакалейно-колоніальн. товары.

Аверкіевъ, А. Ф., Царская, с. д., телефонъ 20.
Агафуровы, бр., т/д., Царская, д. Брюханова, тел. 22.
Колмаковы, бр., т/д., Базарная пл.
Крутиковъ, П. Г., Голицинск. ул., с. д.
Мельникова, К. И., уг. Царской и Иркутской.
Мухаметжановъ, С., Царская, домъ Шайчикъ.
О-во Потреб. Пермск. ж. д., Голиц. ул.
Рахматуллинъ, С. В., Царская, д. Гилева.
Россошныхъ, А. П., Садовая ул., с. домъ. тел. 144.
Рыбинъ, И. Е., Серебряк., д. Князевыхъ, тел. 76.
Ченцовы, бр., Т-во, Садовая ул., с. д.

Балки, рельсы и пр.

Богословское Горноз. О-во. См. объявл. позади текста.

Бани.

Андреева, П. А., Ишимская, с. д., телефонъ 213.

Банки и кредитныя учрежденія.

Город. Обществ. Банкъ, Царская, домъ Аверкіева, тел. 157.
Госуд. Банка Отдѣл., Спасская, соб. д., тел. 133.
Инспекція мелкаго кредита, Иркутская, д. Гирманъ.
Ремесл.-Промышл. Кредитное Т-во.
Русск. для внѣшн. торг. Банка Отдѣл., Царская, д. Оверштейнъ, тел. 169.
Сибирск., Торг. Банка, Отд. Царская, с. д., тел. 116.

Бумага писч., оберточн. и пр.

Т-во Печатнаго дѣла, Брюхановъ и К°.
Ятесъ, И. Е., Голицинская, с. д., (складъ), тел. 154.

Бѣлье.

Агафуровы, бр., Царская ул., д. Брюханова, тел. 22.
Генрихъ Перетцъ, Царская, д. Текутьева.
Ефимовъ, М. Е., Царская, д. Багаева, тел. 150.
Костаревъ и Медвѣдевъ, Царская, домъ Панкратьева.
Файзуллина, М. А. и К°, Т-во, Царская, д. Аверкіева.

Велосипеды и принадлежности

Агафуровы, бр. т/д., Царская ул., тел. 22.
Альтшуллеръ, И. Л., Спасская, соб. домъ, тел. 222.
Брандтъ, І. и К°, т/д., Царская ул., с. д.
Николаевъ, В. В., Садовая ул., д. Бровцына.

Виноторговли.

Аверкіевъ, А. Ѳ., Царская, с. д. и Голицинская, д. Колмакова, тел. 20.
Крутиковъ, П. Г., Голицинская, с. д.
Рыбинъ, И. Е., Серебряк. ул., д. Князевыхъ.

Воды фрукт. и минеральныя.

(Заводы).

Пѣтуховъ, М. К., Голицинская, д. Злоказова; 2-я Казачья, с. д., телефонъ 107.
Ядрышниковъ, Г. П., Иркутская обс., д., тел. 40.

Галантерейные товары.

Агафуровы, бр., т/д., Царская, д. Брюханова.
Ефимовъ, М. Е., Царская, д. Багаева, тел. 150.
Костаревъ и Медвѣдевъ. Царская, д. Панкратьева.
Перетцъ, Генрихъ, Царская, домъ Текутьева.
Файзуллина, М. А. и К°, Т-во, Царская, д. Аверкіева.

Гостиницы и меблир. комнаты.

„Аркадія", Спасская ул., с. д., тел. 164.
„Вокзальныя" мебл. комн., Голицинская, д. Крутикова.
Залѣвской, Т. В., мебл. комн. и Земская квартира, Телеграфн. ул., с. д.
„Коммерческій мебл. домъ", (Ѳ. П. Лошкомоева), Садовая ул., тел. 203.
„Пале-Рояль" (А. Мальцева).
„Пристань", Пристанская, тел. 197.
„Россія", (Янужисъ), Царская ул., телефонъ 201.
„Сѣверъ", Архангельская, д. Котюхина.
„Театральные номера", Иркутская, телефонъ 142.
„Уралъ", (В. Разумовскаго), Спасск. ул.
„Центральные номера", Уголъ Царской и Подаруевск. ул., тел. 34.
„Эрмитажъ", Знаменская, д. Ядрышникова, тел. 46.
„Якорь", Уг. Смоленск. и Вокзальной, д. Зуева.

Дамскіе и дѣт. наряды и шляпы.

Андреева, А. А., Знаменская, д. Воложанина.
Андреева, М. Н., Иркутская, с. д.
„Вѣнскій Шикъ", См. Шешукова.
Дарьинская, Царская, д. Единовѣр. церкви.
Дубровина, С. В., Царская, д. Воробейчиковой.
Ермолина, А. И., Ляминская, 46.
Калугина, М. В., Знаменская, домъ Давыдовской.
Пашева, Е. И., Знаменская, домъ Орлова.
Шешукова, А. И., Спасская, с. д., телефонъ 126.

Двигатели, машины и пр.

Горбуновъ, Г. И., Царская, д. Воробейчикова.
Дементьевъ, М. Е., Садовая ул., с. д.
Кремлевъ, П. И., тел. 181.
Лошкомоевъ, Ф. П. (представительство).
Переселенч. Упр. Кас. складъ, Базар. пл., д. Марягина.

Дробь, пломба и пр.

Чазовъ, Ф. О., Серебряковская, 35.

Желѣзо, чугунъ и др. металлы.

Андреева, П. А., Н-ки, Базарн. пл., с. д.
Богосл. горнозав. О-во, Иркутская, д. Ядрышникова.
Вагановъ, П. Д., Ляминская, 51. Покупка лома и продажа.
„Машаровъ, Н. Д. и К°", Т-во, близъ Угрюмов. сараевъ.
Набокихъ, И. П., Голицинск. д. Един. церкви.
Чазовъ, Ф. О., Серебряковская, 35.
Ядрышниковъ, Н. І., Базарная пл.

Земледѣльч. орудія и машины.

„Вардья". Серебряковская, д. Гориславской.

Воробейчиковъ, П. К.
Дементьевъ, М. Е., Садовая, с. д.
Кремлевъ, П. И., тел. 181.
Колокольникова, И. П., Н-ки, т/д.
Лошкомоевъ, Ѳ. П., Садовая, с. д.
Машаровъ, Н. Д., Спасская, с. д.
Междун. К°, жатв. машинъ.
Молодыхъ, В. Г.
Панфилова, А. Я.
Пересел. Упр. Каз. скл., Базарная пл.
Ченцовы, бр., Т-во, Садовая, с. д.
Ядрышниковъ, Н. І., Войновск. ул., с. д.

Золотыя и серебрян. вещи.

Агафуровы, бр., т/д., Царская, д. Брюханова.
Альтшуллеръ, И. Л., Спасская, с. д.
Брандтъ, І. и К°, т/д., Царская, с. д.
Николаевъ, В. В., Садовая, д. Бровцына.

Игрушки.

Агафуровы, бр., т/д., Царская, д. Брюханова.
Ефимовъ, М. Е., Царская, д. Багаева.

Канатный заводъ.

Сергѣевъ, Н. О., Садовая, с. д.

Канаты и веревки.

Чазовъ, Ф. О., Серебряковская, 35.

Канцеляр. и писчебум. товары.

Левитова, Ю. Ѳ., Царская, д. Ядрышникова.
Невская, О. Ѳ., Царская, д. Воробейчикова.
„Экономія", магазинъ, Царская, домъ Текутьева.
„Ятесъ", И. Е., Голицинская, с. д., складъ писчебум. товаровъ.

Керосинъ и нефтян. продукты.

„Волга", О-во, Пристань О-ва.
„Каспійское Т-во", близъ Загор. сада.
„Нобель, бр.", Т-во, собств. пристань. См. объявл. впер. текста.

Кирпичные заводы.

Буркова, В. Н-ки, за кирп. сараями.
Горбуновъ, Г. И., кирпичн. сараи.

Клееварный заводъ.

Леонтьевъ, А. А., за рѣкой, с. д.

Книжныя торговли.

Левитова, Ю. Ф., (бывшая) Царская, д. Ядрышникова.
Невская, О. Ф., Царская, д. Воробейчиковой.
Сурковъ, И. И., Царская ул., Кіоскъ.

Ковры, холсты и пр.

(Тюменскіе).

Гориславскій, Н. Л., Серебряковская, с. д.
Кайгородовъ, Мал. Городище, с. д.
Калининъ, Е. А., Иркутская, с. д.
Николаевъ. Д. С., Б. Разъѣздная, соб. д. (холстъ).
„Складъ ковровъ", М. Разъѣздная, 8.

Кожевенные товары.

Козловъ, М. К., Базарная пл., тел. 158.
Козловъ, Н. И., уг. Царск. и Полиц., с. д.
Кочневъ, А. П., за рѣкой, собств. заводъ.
Кочневъ, Н. П., „ „ „
Кочневъ, Я. П., „ „ „
Лаврентьевъ, В. Л. „ „ „
Мирсалимовы, бр., въ „Таборѣ".
Плишкины, бр., Т-во, за рѣкой, собств. заводъ.
Рычаповы, бр., въ „Таборѣ".
Рѣшетниковъ, Д. Г., за рѣкой, собств. заводъ.
Рѣшетниковъ, П. Б., Зарѣчная.
Собенниковъ, А. В. и К°, т/д. Собств. заводъ за р. Турой; складъ—Царская, с. д.
Хохряковъ, В. А., Базарная пл.
Чукоминъ, М. В., за рѣкой, собств. зав.
Шуваловы, бр., „ „ „ „

Кожи, шерсть, волосъ.

(Покупка и продажа).

Мирсалимовы, Бр., т/д.

Колбасныя.

Мандль, Царская, д. Воробейчиковой.
„Мюллеръ", Царская, д. Панкратьева.

Кондитерскія и кофейныя.

„Коммерческая", Садовая ул., рядомъ съ маг. Россошныхъ.
Некрасовъ, Т. К., Царская, с. д.
Панфилова-Краузе, А. Я., Царская, д. Воробейчиковой.

Колокольный заводъ.

Петровъ, А. С., Садовая, д. Дементьева.

Консервы рыбные.

Плотниковъ, М. и С-ья, т/д., фабр. складъ, прот. Загородн. сада, с. д.

Конторы пароходныя.

„Богословск. Горнозав. О-во", Иркутская, д. Ядрышникова.
„Волга", О-во, собствен. пристань, тел. 195.
„Жернаковъ, В. Л.", Ишимская, с. д.
„Зап.-Сибир. Парох. и Торг.", Пристань, с. д.
„Ивановъ, Г. Г. и К°", Т-во, Ишимская, с. д.
„Колмакова, А. В. Н-ки", Ильинская, с. д.
„Колмаковы, бр.", Т-во, Царская, с. д.
„Коншинъ, Двинаренко и К°", Т-во.
„Кругляшевъ, М. А. и К°", Т-во, Береговая, 84.
„Михаилъ Плотниковъ и С-ья", т/д., Пристань, с. д.
„Нобель, бр.", Т-во, собств. пристань.
„Текутьевъ, А. И.", Иркутская, с. д.

Конторы страховыхъ О-въ.

„Волга", О-во; аг. П. И. Кремлевъ, Иркутская, с. д.
„Второе Россійское О-во", агенты: А. К. Федоровъ и Я. В. Бурковъ.
Городское О-во взаимнаго страхованія, Гостинодв., д. Гор. Управы, Предс-ль Правл. А. А. Матусевичъ.
„Московское О-во"; аг. Г. П. Ядрышниковъ, Иркутская, с. д.
„1-е Россійское О-во"; аг. К. В. Поповъ, Знаменская, с. д.
„Россія", О-во; аг. В. Г. Петровъ, Садовая, с. д.
„Русское О-во"; аг. Н. І. Ядрышниковъ, Войновская, с. д.
„Русь"; аг. Е. Ф. Навалихина, Ямская ул., д. Кульмаметьева.
„Саламандра". Т-в-о. См. объявленіе впер. текста. Агенты: П. А. Брюхановъ, А. М. Трескинъ, Ф. Я. Красильниковъ и А. Ф. Пьянковъ.
„Петроградское О-во"; агенты: Ф. С. Гусевъ (Подарцевск. ул., Давыдовской) и А. И. Сакенко.
„Сѣверное О-во"; агенты: П. К. Воробейчиковъ (Царская, с. д.) и В. Н. Федотовъ.
„Якорь", О-во; аг. Ю. О. Леппа, Иркутская, д. Ядрышникова.

Конторы техническія.

Горбуновъ, Г. И., Царская ул., д. Воробейчикова.
„Переселенч. Складъ", Базарн. пл., Матягина.

Конторы торг.-комиссіонныя.

„Зап.-Сибир. парох. и торг.", Т-во.
Лошкомоевъ, Ѳ. П., Садовая, с. д.
Мирсалимовы, Бр., т/д.
Пѣтуховъ, М. К., агентъ комиссіон. дома „Иванъ Ошурковъ" (Екатеринбургъ), Голицынская, д. Злоказовыхъ, тел. 107.

Конторы транспортныя.

„Иванъ Любимовъ и К°", Акц. О-во, завѣд. А. К. Федоровъ, Томская, 11.
„Каменскіе, бр. Ф. в Г.", т/д., завѣд. Ѳ. Я. Красильниковъ, уг. Ишимской и Ильинской ул.
Лошкомоевъ, Ѳ. П., Садовая. с. д.

Линолеумъ.

(Ковры, дорожки).

„Проводникъ", Т-во. Складъ у М. А Брюханова.

Ломовой извозъ.

Горбуновъ, Д. Т., Знаменск. ул., с. д.
Лошкомоевъ, Ѳ. П., Садовая, с. д.
Михайловъ, І. М., Базарная, с. д.
Рѣшетниковъ, А. И., Пароходная, с. д.

Лѣсные склады и заводы.

Агафонцевъ. Зав. и складъ матер. „Г. Г. Олесовъ и К°". Контора—Тобольская, д. Николаева.
Болотовъ, Х. И., складъ, тел. 29.
Городской складъ, за р. Турой.
„Калгановы, бр.", на бер. р. Туры (заводъ).
Котовщиковъ, Г. А., складъ на Голицинской, с. д.
Новоселовъ, И. А., заводъ, Затюменка.
Ромашевъ, А. И., около Пристани.
„Селянкины", бр. А. и Ф.", т/д., заводъ близъ ст. „Тюмень".

Мануфактурные товары.

„Ижболдина, Д. Г. С-ья", Т-во, Базарн. площ.
Копыловъ, І. и Платоновъ, В., Т-во, Царская ул.
„Московскій Магазинъ", Базарная пл.
Панкратьевъ, Н. Л., Царская, с. д.
Стахѣевъ, И. Г., т/д., Базарная пл.
Хрякова, М. И. и К°, Т-во, арская ул.

Маслод. и сыровар. заводъ.

Панфилова-Краузе, А. Я., Чернорѣч. ферма.

Мастерская билліардная.

Вѣлецкій, Э. А., Ильинская ул., 22.

Мастерскія водопроводныя.

Бабиковъ, И. А., Спасская, 39.
Ваганов'ъ, М., Успенская, 1.
Ермаковъ, А. П., Царская, 38.

Мастерская дерев.-модельная.

Шишкинъ, И. Н., Серебряковская, с. д.

Мастерскія живоп.-вывѣсочныя.

Заостровскій, И. А., Большегородищ., 16.
Калугинъ, Н. М., Знаменская ул.
Караваевъ, М. С., 1-я Монастырская, 3.
Маштаковъ, А. К., Монастырская, с. д.

Мастерскія иконостасныя.

Караваевъ, М. С., 1 Монастырская, 3.
Маштаковъ, А. К., 1 Монастырская, с. д.

Мастерскія котельно-механич.

Головъ, И. С., Пристанская, с. д.
Ломаевъ, И. С., уг. Знаменск. и Войнов.
Ромашевъ, А. И., за город., на Мексу.
Струлевъ, Г. И., Мал. Зарѣчная, 27.

Мастерскія красильныя.

Борисовичъ, А. Н., Спасская, д. Перетягина.

Маст. кузн.-слесарн. и модельн.

Бабиковъ, А. И., Спасская, 39.
Балобановъ, Спасская ул., 3.
Ермаковъ, А. П., Царская, 38.
„Трудъ", Т-во, Спасская ул.

Мастерскія малярныя.

Заостровскій, И. А., Большегород., 16.
Калугинъ, Н. М., Знаменская ул.
Подрѣзовъ, Н. А., Голицынская, с. д.
Царегородцевъ, Голицынская, 5.

Мастерскія мебельно-столярныя.

Бѣлецкій, Э. А., Ильинская, 22.
Дубовскій, И. С., Спасская, д. Звѣревой.
Орѣховъ, М. І., Мал. Городище, с. д.
Пацъ, А., Царская, ряд. съ Клубомъ.

Мастерскія модныя.

Андреева, А. А., Знаменская ул.
Андреева, М. Н., Иркутская, с. д.
Дубровина, С. В., Царская, д. Воробейчиковой.
Калугина, М. В., Знаменская, д. Давыдовской.
Папшева, Е. И., Знаменская, д. Орлова
Шешукова, А. И., Спасская, с. д.

Мастерскія музыкальныя.

Варсеговъ, А. Н., Спасск., д. Замятина.
Ларіоновъ, И. С., Полицейск., с. д. (настройщикъ).
Щербань, В. Т., Серебряковск., 37 (настройщикъ).
Фуксъ, К. Э., Садов ул. (настройщикъ).

Мастерскія сапожныя.

Кащеевъ, И. И., Мал. Разъѣздн., д. Шаровой.
Рубинъ, Д. М., Знаменск., д. Колесова,

Мастерская цвѣточная.

Княжева, Е. Т., Знаменская, 10.

Мастерскія чулочно-вязальныя.

Брандтъ, І., Архангельская, с. д.
Ефимовъ, М. Е., Царская, д. Багаева.
Нестеровъ, Л. А. Базарная пл., с. д.

Мастерскія ювелирныя.

Зенковъ, А. Г., Царская, д. Ефимова.
Ковальскій, С., Спасская ул., 39.
Николаевъ, В., Садовая, д. Бровцына.

Мебель, зеркала и пр.

Брюхановъ, П. А. и К°, Т-во, Царск., с. д.
„Взаимная Польза" (Ф. И. Мачусскій), Царская, д. Щербакова.
Шитоева, В. П., Царская, д. Гилевыхъ.

Мельницы мукомольныя.

Жерна́ковъ, В. Л., Ишимская, с. д. (контора).
Текутьевъ, А. И., За кирпичн. сараями.
Шадрины, бр., Ишимская, с. д. (контора).

Механическіе заводы.

Горбуновъ, Г. И., К-ра, Царская, д. Воробейчикова.
Котельниковъ, С. А., Большое Городище.
Кругляшовъ, М. А., Береговая ул., за рѣкой.

Молочные скопы.

Аверкіевъ, А. Ф.
Памфилова-Краузе, А. Я., Царская ул.
Чещовы, бр., Садовая, ул., с. д.

Москательные товары.

Баудинъ, Б., Царская, д. Шайчикъ.
Герасимовъ и Громовъ, Т-во Царская ул.

Набокихъ, И. П. Тел. 200.
Соколовой, А. И., Н-ки, Т-во, Царск., с. д.

Моторныя лодки и проч.

Чазовъ, Ф. О., Серебряковская, 35.

Музыкальные инструменты.

Альтшуллеръ, И. Л., Спасская, с. д.
Брандтъ, Г. и К°, т/д., Царская, с. д.
Ефимовъ, М. Е., Царская, д. Багаева.
„Сибирская Лира", Царская, д. Гилевыхъ.

Мучные товары.

Жернаковъ, В. Л., Базарная пл., Каменн. корпусъ.
Колокольникова, И. П., Н-ки, т/д., Царская ул.
Колмаковы, бр., т/д., Царская ул., с. д.
Россошныхъ, А. П., Садовая, с. д.
Рыбинъ, И. Е., Серебряковская, д. Князевыхъ.
Текутьевъ, А. И., Базарная пл., с. д.
Шадрины, бр., Т-во, Царская ул. с. д.

Мѣховые товары.

Лещинскій, В. А., За рѣкой, с. д. (овчин. шубы).
Панкратьевъ, Н. Л., Царская, с. д., и Базарная пл., Каменн. корп.
Рабиновичъ и К°, Т-во, Голицинск., с. д.
Рылова, М. А., Томская, 1 (овчин. шубы).
Стахѣевъ, И. Г., т/д., Базарн. пл., Камен. корп.

Мясныя торговли.

Байдаковъ, П. Е., на Базарной. площ.
Богдановъ, П. Ѳ. „ „
Войновъ, С. С. „ „
Лошкомоевъ, И. П. „ „
Сапожниковъ, П. С. „ „

Напильники, сталь и проч.

Горбуновъ, Г. И., Техн. контора, Царская, д. Воробейчиковой. Представитель Акц. О-ва бр. Белеръ и К° (Москва).
Машаровъ, Н. Д. и К°, К-ра при заводѣ.

Обои, багетъ и пр.

Антипкинъ, К. В., Царская, д. Текутьева.
Брюхановъ, П. А. и К°, Т-во, Царск., с. д.
Шитоева, В. П., Царская, д. Гилевыхъ.

Обувь и дорожн. вещи.

Агафуровы, бр., т/д., Царская, д. Брюханова.
Антипкинъ, К. В., Царская, д. Текутьева.
Брюхановъ, М. А., Царская ул., с. д.
„Взаимная Польза", Царская, д. Щербакова.
Воробейчикова, П. П., Царская, с. д.
Козлова, М. К., Базарн. пл., Кам. корп.
Моисеевъ, Г. А., съ С-ми, т/д., Царская ул., (издѣлія Т-ва „Скороходъ").
Рабиновичъ и К°, Т-ва, Голиц., с. д. (вал. обувь).
Шмыровъ, М. А., Царская, д. Соколовой.

Оптическія принадлежности.

Агафуровы, бр., т/д., Царская, д. Брюхановой.
Альтшуллеръ, И. Л., Спасская, с. д.
Брандтъ, Г. и К°, т/д., Царская, с. д.
Герасимовъ и Громовъ, Т-во, Царская, д. Табанакова.
Николаевъ, В. В., Садовая, д. Бровцына.
Соколовой, А. И., Н-ки, Т-во, Царск., с. д.

Оружіе и охотн. принадлежн.

Агафуровы, бр., т/д., Царская, д. Брюханова.

Орѣхъ кедровый.

Михалевъ, А. И., Базарн. пл.

Парикмахерскія.

Костаревъ и Медвѣдевъ, Царская, д. Панкратьева.
„Театральная" (Н. Г. Владиміровъ), Царская, д. Текутьева.

Парфюмерн. и косм. товары.

Агафуровы, бр., т/д..., Царская, д. Брюханова.
Баудинъ, Б., Царская, д. Шайчикъ.
Ефимовъ, М. Е., Царская, д. Багаева.
Костаревъ и Медвѣдевъ, Царская, д. Панкратьева.
Соколовой, А. И., Н-ки, Т-во, Царск., с. д.
Файзуллина, М. А. и К°, Т-во, Царская, д. Аверкіева.

Переплетно-линов. принадлежн.

Воловниковъ, К. Д., Садовая ул.
Токмаковъ, П. Н., Бульварная, 2.

Печн., дверн. и оконн. приборы.

Машаровъ, Н. А. и К°, Т-во, складъ при заводѣ.
Набокихъ, П. М. Н-ки, Голицинск., церк. домъ.
Ядрышниковъ, Н. І., Базарная пл.

Пивные склады.

„Давыдовской, Н. М. Преемницы", около пристани.
„Злоказова, Ѳ. А. Н-ки", т/д., Голицинская, с. д.
„Ижевское Т-во", Спасская, д. Князевыхъ.
„Поклевскаго-Козеллъ, А. Ф. Н-ки", т/д., Подарцевская, с. д.
Сыромятниковъ, А. А., Телеграфная, д. Колмакова.
Ядрышниковъ, Г. П., Иркутская, с. д.

Пивоваренные заводы.

Давыдовскій, Н. М. Преемницы, тел. 84.
Ядрышниковъ, Г. П., Иркутская, с. д. тел. 40.

Пимокатные заводы.

Воробейчиковъ, П. К., Царская, с. д.
Шмыровъ, М. А., Царская ул., с. д.

Пишущія машины.

Альтшуллеръ, И. Л., Спасская, с. д.
Брандтъ, І. и К°, т/д., Царская, с. д.

Платье готовое.

Брандтъ, Л. Х., Царская, д. Лѣева.
„Взаимная Польза", Царская, д. Щербакова.
„Дрезденъ", магазинъ, І. Порховникова, Царская ул.
Оверштейнъ, Ш. М., Царская, с. д.
Панкратьевъ, Н. Л., Царская, с. д. (мѣховыя вещи).
Перетцъ, Генрихъ, Царская, д. Текутьева.
Рабиновичъ и К°, Т-во, Голицинск., с. д.
Стахѣевъ, И. Г., т/д., Томская, 1 (мѣхов. вещи.
Шайчикъ, бр., Царская, с. д.
Шешукова, А. И., Спасская, с. д. (дамск. и дѣтск.).

Подрядчики.

Злобинъ, А. К., за р., 1-я Заозерная, 29, тел. 94. Гражд. сооруж.

Покупка лома металловъ.

Ваганов, П. Д., Ляминская, 51.

Покупка мебели, мѣхов. и драгоцѣнныхъ вещей.

„Взаимная Польза" (Ф. И. Мачусскій), Царская, д. Щербакова.

Посуда и хозяйств. принадл.

Антипкинъ, К. В., Царская, д. Текутьева.
Брюхановъ, П. А. и К°, Т-во, Царск., с. д.
„Взаимчая Польза", Царская, д. Щербакова.
Машаровъ, Н.Д. и К°, Т-во,(метал.изд.),
Шитоева, В. П., Царская, д. Гилевыхъ.

Профессіональныя школы.

Андреева, А. А., Знаменская, д. Воложанина. Школа кройки и шитья.
Калугина, М. В., (мет. „Вортъ"), Знаменская ул. Тоже.
Шешукова, А. И., (мет. „Теодоръ"), Спасская, с. д. Тоже.
Шипковъ, А. И., Войновская, д. Садчикова. Курсы счетоводства.

Пушнина.

Корнилова, И. Н., Н-ки, т/д. Главн. к-ра въ Тобольскѣ. Тюм. к-ра, Ишимская, с. д.
Мирзялимовы, бр., т/д.

Ремни приводн., рукава пожарн.

Брюхановъ, М. А., Издѣлія Т-ва, „Проводникъ".
Кремлевъ, П. И., тел. 181.
„Пересел. складъ", Базарн. пл., тел. 78.

Рыбные товары.

Аверкіевъ. А. Ф., Царская, с. д., и Голицинская, д. Колмакова.
Корнилова, И. Н., Н-ки, т/д., Ишимская, с. д.
Мельникова, К. И., Базарная пл.
Михалевъ, А. И. „ „
„Плотниковъ, М. и С-вья", т/д., прот. сада.
Россошныхъ, А. П., Садовая, с. д., и Базарная пл.
Рыбинъ, И. Е., Серебряковская, д. Князевыхъ.
Трофимовъ, М. А., Базарная пл.

Скобяные товары.

Андреева, П. А. Н-ки.
Набокинъ, И. П., тел. 200.
Чазовъ, Ф. Серебряковск. 35.

Садоводства.

Андріановъ, А. Н., 1-я Казачья, 11.
Кильяновъ, Ф., Ярмарочная пл., 39.
Хохловъ, К. И., Знаменская, 13.

Соль.

Жернаковъ, В. Л., Ишимская, с. д.
Ивановъ, Г. Е., телеф. 27.
„М. Плотниковъ и С-вья", т/д., собств. пристань.
Т-во Зап.-Сибир. Парох. и Торг., собств. пристань.

Спичечная фабрика.

„Акц. О-во Василій Логиновъ", за рѣкой Турой.

Сталь, инструменты и пр.

Горбуновъ, Г. И., Техн. к-ра. Царская, д. Воробейчиковой. Предст-ль Ак... О-ва бр. Белеръ и К°, (Москва).
Машаровъ. Н. Д. и К°, Т-во, К-ра при заводѣ.

Стекло оконное.

Злобинъ, А. К., (комисс. продажа), 1-я Заозерная, 29, тел. 94.

Строительные матеріалы.

Кыркаловы, бр.
Лошкомоевъ, Ф. П., Садовая, с. д.
Машаровъ, Н. Д. и К°, Т-во, при заводѣ.
Меньшиковъ, М. Е., Ляминская, 52.

Судостроительные заводы.

„Воткинскихъ Заводовъ", Отд. за рѣкой.
Горбуновъ, Г. И., К-ра, Царская, д. Воробейчиковой.
„Зап.-Сиб. Пароход. и Торг.", Т-во, Зимовка, 1.
„Коломенскихъ Заводовъ", Отд. за рѣкой Турой.
Кругляшевъ, М. А., за рѣкой Турой.
Плотниковъ, М. и С-вья, т/д., за рѣкой Турой.

Сундучныя заведенія.

Огибенина, Н. С., за рѣкой, соб. домъ.
Огибенинъ, М. К., „ „ „
Стряпчевъ, Д. Д., Затюменка, „

Сѣтевязальн. фабрика.

Плотниковъ, М. и С-вья, т/д.

Табачныя издѣлія.

Агафуровы, бр., Царская, д. Брюханова.
Крутиковъ, П. Г., Голицинская, с. д.
Мельникова, К. И., уг. Царской и Иркутской.
Мухамеджановъ, С., Царская, д. бр. Шайчикъ.
О-во Потреб. Пермск. ж. дор., Голицинская ул.
Петрогр. таб. магазинъ, Царская, д. Воробейчиковой.
Россошныхъ, А. П., Садовая, с. д., и Базарная пл., (опт. складъ махорки).

Телѣги, сани, кошевки.

Носковъ, И. А., (въ с. Кулаковѣ).

Типографіи.

Альтшулеръ, И. Л., Царская, д. Текутьева.
Афромѣевъ, А. М., Царская, д. Гилевыхъ.
Благининъ, А. А., Смоленская, с. д.
„Брюхановъ и К°", Т-во Печатн. дѣла, Царская, с. д.
Житковъ, Г. И., Знаменская, с. д.
Крыловъ, А. А., Томская, с. д.

Фотографіи.

Антоновъ, Царская, д. Колмогорова.
Бровцынъ, В. С., Садовая с. д.
Маргинъ, В. И., Смоленская, с. д.
Огибенинъ, Т. К., Знаменская, с. д.
Родіоновъ, Л. И., Садовая, д. Рубцовой.
Шустеръ, І., Царская, д. Воробейчиковой.

Фруктовыя торговли.

Валліулинъ, Гостинодвор. пл.
Жайнадаровъ, А., Царская, ул.
Рахматуллинъ, С. В., Царская, д. Гилева.
Тагіевъ, Д., Садовая, д. Бровцына.

Хлѣбныя торговли (зерномъ).

Буркова, В. П., Наслѣдники.
Жернаковъ, В. Л., Базарная пл.
„Зап.-Сиб. Парох. и Торг.", Т-во, Пристань.
Ивановъ, Г. Г., Ишимская ул., с. д.
Калининъ, Е. А., Иркутская, с. д.
Колмаковы, бр., уг. Царской и Голицин. соб. домъ.
Колокольникова, И. П., Н-ки, т/д., Царская ул.
Михалевъ, А. И., Базарная пл.
Россошныхъ, А. П., Садовая, с. д.
Сергѣевъ, Н. О., Базарная пл.
Текутьевъ, А. И., Базарн. пл., с. д.
Шадрины, бр., Т-во, Царская ул., с. д.

Чай и сахаръ.

Агафуровы, бр., т/д., Царская, д. Брюханова.
Колокольникова, И. П., Н-ки, т/д., Царская, с. д.
Кузнецовъ, А. и К°, преемн. Губкина, Т-во, Базарн. пл., Кам. корп.
Собенниковъ, В. А. и К°, т/д., Царская, соб. домъ.

Часы, цѣпочки и пр.

Агафуровы, бр., т/д., Царская, д. Брюханова.
Альтшуллеръ, И. Л., Спасская, с. д.
Брандтъ, І. и К°, т/д., Царская, с. д.
Николаевъ, В. В., Садовая, д. Бровцына.

Чугунно-литейный заводъ

(и продажа чугуна).

Машаровъ, Н. Д. и К°, Т-во, около Угрюмовск. сараевъ.

Шляпы, шапки и фуражки.

Агафуровы, бр., т/д., Царская, д. Брюханова.
Воробейчикова, П. П., Царская ул., с. д.
Козлова, М. К., Базарн. пл., Кам. корп.
Моисеевъ, Г. А., съ С-ми, т/д., уг. Царской и Голиц. ул., и на на Базарн. пл.
Рабиновичъ и К°, Т-во, Голицин. с. д.

Шины резиновыя.

Брюхановъ, М. А., (Т-ва „Проводникъ").

Шорные товары.

Козлова, М. К., Базарная пл., Кам. корп.

Щеточное производство.

Желѣзовъ, Н. Б., Затюменка, Казанская, 21.

Электрическое освѣщеніе.

Тюм. электрич. станція, Спасская ул.

Электротехн. мастерскія.

Бабиковъ, И. А., Спасская, 39.
Ермаковъ, А., Царская, 38.
Ломаевъ, И. С., Знаменская, д. Колесова.
„Трудъ", Т-во, Спасская ул.

Ниже приводимъ наиболѣе крупныя торговыя и промышленныя фирмы **Тюменскаго уѣзда.**

Фабрики, заводы и мельницы.

Жабынскій судостр. ительный заводъ И. И. Игнатьева, въ дер. Мысъ Яровской волости (закрытъ).
Маслодѣльный заводъ А. Я. Панфиловой-Краузе, въ дер. Черная рѣчка Червишевской волости.
Тоже, А. В. Прорвина, въ с. Велижанскомъ той же волости.
Тоже, Артельные заводы (1 въ Боганд., 2 въ с. Еланскомъ и 3 въ Червишевской волости).
Успенская писчебумажная фабрика И. Е. Ятесъ, въ с. Заводо-Успенскомъ Червишевской волости.
Мыловаренный и салотопенный заводъ А. И. Текутьева, въ дер. Букиной Богандинской волости.
Судостроительный заводъ (верфь) А. В. Вардропперъ, въ дер. Жиряковой Антроповской вол.
Сыроваренный заводъ А. Я. Панфиловой-Краузе, въ дер. Черная рѣчка Червишевской вол.
Суконная фабрика Н-въ П. А. Андреевъ, въ дер. Ядрышниковой Тугулымской вол. (закрытъ).
Мельница, растр.—А. И. Токутьева, дер. Зырянской Червишевск. вол.
Тоже,—А. В. Вардропперъ, въ дер. Жиряковой Антроповск. вол.
Тоже,—Н. Н. Соколова, въ с. Созоновскомъ той же волости.

Бакалейно-колоніальн. товары.

Вятчининъ, К. Ф., въ с. Велижанскомъ. той же волости.
Киряковъ, Ѳ. Г., въ с. Тугулумскомъ той же волости.
Кузнечевскихъ, Н. И., въ с. Успенскомъ той же волости.
Носковъ, И. А., въ с. Кулаково Троицк. волости.
Орловъ, В. Ф., въ дер. Космаковой Созон. волости.
Подшиваловъ, Ф. Ф., въ дер. Іевлевой, Караульноярской вол.
Поспѣловъ, А. А., въ с. Тугулымскомъ.
Прорвинъ, А. В., въ с. Велижанскомъ.
Свистуновъ, Ѳ. Г., въ селѣ Покровскомъ.
Смолинъ, Ф. П., въ дер. Коняшиной Каменск. вол.

Жиров., коженен. и желѣзн. товары.

Абайдуллинъ, А. Н., Матіаровскіе Юрты Бухаровской вол.
Абайдуллинъ, М., Акіаровск. Юрты той же волости.
Абайдуллинъ, М., Новые Юрты той же волости.
Асятдуллинъ, Ч., Акіаровск. Юрты той же волости.

Бахтіаровъ, К., Енбаевскіе Юрты той же волости.
Измайловъ, З. Ш., Акіаровск. Юрты той же волости.
Матіаровъ, Р. А., Матіаровск. Юрты той же волости.
Мирсалимовы, бр., т/д., Тураевск. Юрты той же волости.
Муртазинъ, А., Енбаевск. Юрты той же волости.
Мусинъ, Ш., Тураевск. Юрты той же вол.
Пятковъ, И. Д., дер. Зырянка Успенской вол.
Рычаповъ, С., Новыя Юрты, Бухарской волости.
Рычаповы, бр., Ш. и А. Новыя Юрты той же волости.
Саитовъ, А. Х., Новыя Юрты той же волости.
Сидоровъ, Н. М., с. Тугулымское (вол.).
Тимшановъ, В., Енбаевскія Юрты Бухар. волости.

Ковры Тюменскіе.

Квашнинъ, В. Н., с. Каменское, той же волости.
Тарасовъ, Г. Д., дер. Коняшина Каф. вол.
Чукмалдина, А. С., с. Кулаково Троицк. волости.

Лѣсные матеріалы.

Вардропперъ, А. В., дер. Жирякова, Автропов. в.
Маркадѣевъ, В. Н., дер. Андрюшина, Антропов. в.
Михайловъ, Г. Ф., с. Тугулымское (вол.).
Ошурковъ, Т. М., тоже.
Чаусовъ, Л. С., тоже (станція (Тугулымъ).

Мануфакт. и галант. товары.

Батуринъ, Е. А., с. Ярковское, Гилеволинов. в.
Важенинъ, Н. К., с. Караульноярск. (вол.).
Высокихъ, Г. Д., д. Пискулина, Тугулымской в.
Жерновикова, Ѳ. Г., с. Тугулымск. (вол.).
Задирская, Т. Ф., с. Караульноярск. (вол.).
Изосимовъ, Г. И., с. Покровское (вол.).
Квашнинъ, В. Н., с. Каменское (вол.).
Керпискій, В. Г., с. Тавдинское (вол.).
Киряковъ, Ф. Г., с. Тугулымское (вол.).
Кобылинъ, Д. Н., д. Тараканова, Еланск. в.
Кочухова, П. Я., с. Устьницинское (вол.).
Кузнецовъ, Е. И., с. Еланское (вол.).
Ларіоновъ, Г. С., с. Липчинское (вол.).
Мальчихинъ, И. С., с. Каменское (вол.).
Мальцева, В. Н., с. Устьницинское (вол.).
Маркадѣевъ, В. Н., д. Андрюшина, Антропов. в.
Михайловъ, Г. Ф., с. Тугулымское (вол.).
Нестеровъ, К. И., с. Тавдинское (вол.).
Носковъ, И. А., с. Кулаково, Троицк. в.
Орловъ, В. Ф., д. Космакова, Сазоновск. в.
Плѣхановъ, С. Т., д. Плѣханова, Еланск. в.
Подшивалова, М. Г., с. Покровское (вол.).
Подшиваловъ, Ѳ. Ф., д. Іевлева, Карауньноярск. в.
Пушниковъ, А. А., с. Успенское (вол.).
Распоповъ, В. И., с. Покровское (вол.).
Рѣшетниковъ, А. Г., с. Липчинское (вол.).
Санниковъ, Л. Д. Карачина, Еланск. в.
Серебренникова, З. М., д. Зубарева, Успенской в.
Сидоровъ, Н. М., с. Тугулымское (вол.).
Скобинъ, Ф. И., с. Созоновское (вол.).
Смирнова, Е. В., д. Бачалина, Караульноярской в.
Смирновъ, Д. М., д. Плѣханова, Еланск. в.
Смолинъ, Ф. И., д. Коняшина, Кам. в.
Устюжанинъ, М. П., д. Бачалина, Караульн. в.
Чаусовъ, Л. С. „Тугулымъ", станц. Пермской ж. д.
Чукмалдина, А. С., с. Кулаково. Троицк. в.

Пушной товаръ.

Пятковъ, И. Д., д. Зырянка, Успенск. в

Рогожи, кули и пр.

Кобылинъ, Д. Н., д. Тараканова, Еланск. в.
Плѣхановъ, С. Т., д. Плѣханова, Еланск. в.
Смирновъ, Д. М., тоже.

Телѣги, сани и пр.

Непомнящій, П. Ѳ., д. Молчанова, Каменской в.
Носковъ, И. А., с. Кулаково, Троицк. в.

Пятковъ, И. Д., д. Зырянка, Успенск. в.
Щубинъ, К. И., д. Рѣчкина, Каменск. в.

Хлѣбныя торговли (зерно).

Сидоровъ, М. В., ст. „Кармакъ", Пермск. ж. д. (Успенск. вол.).
Текутьевъ, А. И., д. Букина, Богандинск. в.

Шерстобитн. заведеніе.

Чукмалдина, А. С., с. Кулаково, Троицк. в.

Шерсть, волосъ и пр.

Мирсалимовы, бр., т/д., Тураевск. Юрты, Бухарск. вол. и въ „Таборѣ" (бл. Тюмени),

УЛЯСУТАЙ.

Улясутай, получившій свое названіе отъ растущихъ здѣсь тополей („улясу" — тополь), расположенный въ живописной безлѣсной долинѣ, окруженной горами, при сліяніи рѣкъ Цжаласту-гола и Богдо-гола, въ 30 вер. отъ р. Дзагистаи, лежитъ подъ 47° 44,4′ сѣв. шир. и 96° 53′ 46,5″ вост. долг. (отъ Гринвича), на высотѣ около 5800 фут. надъ уровнемъ моря и на разстояніи около 1250 верстъ отъ Калгана по почтовой (уртонской) дорогѣ. На г. Кобдо изъ Улясутая можно проѣхать двумя трактами: уртоннымъ (казеннымъ) и караваннымъ (купеческимъ); первый составляетъ 600 верстъ и имѣетъ 14 станцій (уртоновъ), находящихся другъ отъ друга на разстояніи 30—50 верстъ; второй путь—купеческій трактъ—пролегаетъ по болѣе богатой подножнымъ кормомъ мѣстности, но за то много длиннѣе казеннаго. Городъ Улясутай, до послѣдняго времени служившій мѣстопребываніемъ цзянъ-цзюня, генералъ-губернатора Западной Монголіи, которому подчиненъ былъ также и Урянхайскій край, раздѣляется на двѣ части: крѣпость, гдѣ сосредоточены присутственныя мѣста и гдѣ жила часть китайскаго гарнизона, и торговый городъ—Май-май-чэнъ, гдѣ находятся лавки китайскихъ и русскихъ куицовъ; въ этой же части помѣщается Россійско-Императорское Консульство и находилось нынѣ закрытое отдѣленіе Русско-Китайскаго Банка. Причиной закрытія операцій Банка были отчасти убытки, создавшіеся, главнымъ образомъ, на переводныхъ операціяхъ, вслѣдствіе разности цѣнъ между ланами въ Калганѣ (1 р. 10 к.) и Улясутаѣ (1 р. 65 к.). Закрытіе Банка несомнѣнно сыграло въ руку китайскихъ коммерсантовъ, которые сейчасъ же открыли свой банкъ; китайцы, кредитуясь въ банкѣ, успѣшно собирали монгольское сырье и сбывали его уже русскимъ, получавшимъ, такимъ образомъ, сырье изъ вторыхъ рукъ, а, слѣдовательно, и дороже. Населеніе города не превышаетъ трехъ тысячъ человѣкъ, изъ коихъ русскихъ не болѣе 50-60 человѣкъ, остальное составляютъ монголы и китайцы. Улицы торговаго города узенькія и чрезвычайно грязныя, да и улица-то, собственно, одна—длинная, узкая и кривая, которую уже пересѣкаютъ нѣсколько переулковъ. Жилыхъ построекъ около трехсотъ.

Какъ и Урга, Улясутай играетъ роль распредѣлительнаго центра китайскихъ и русскихъ товаровъ, привозимыхъ китайцами изъ Гунъ-хуа-чэн'а, Калгана и отчасти Урги, и русскими—изъ Бійска. Китайскихъ фирмъ въ Улясутаѣ было около 60 (шансисскія, пекинскія и др.), съ общимъ годовымъ оборотомъ свыше двухъ милліоновъ рублей (ввозъ около 1300 тысячъ рублей, вывозъ около милліона), причемъ главную статью импорта составляетъ чай, а вывозится сырье. Значительнѣйшей китайской фирмой по чайной торговлѣ въ г. Улясутаѣ слѣдуетъ считать „Синъ-Тай-Лунъ", имѣвшей прежде отдѣленіе въ Москвѣ, а теперь торгующей не только въ крупныхъ торговыхъ пунктахъ Китая и Монголіи

(Ханькоу, Калганъ, Ургa, Кобдо), но и въ Кяхтѣ и Верхнеудинскѣ. Въ Улясутаѣ фирма продаетъ около пяти тысячъ ящиковъ (ящикъ въ 27 кирп. стоитъ отъ 17 до 19 руб.), въ Ургѣ болѣе десяти тысячъ, а во всей Монголіи не менѣе тридцати тысячъ ящиковъ.

Торговое дѣло у китайскихъ фирмъ организовано въ Монголіи совершенно иначе, и онѣ не несутъ такихъ большихъ накладныхъ расходовъ, какъ русскія фирмы. Но здѣсь слѣдуетъ оговориться, что въ отношеніи размѣровъ операцій и способа ихъ веденія, улясутайскіе торговцы рѣзко отличаются отъ ургинскихъ. Начать съ того, что Бійскіе купцы, начиная торговать въ Монголіи, естественно основывались сначала въ ближайшемъ къ русской границѣ городѣ, какимъ является Кобдо, и посылали въ Улясутайскій округъ лишь своихъ приказчиковъ; предоставляя всецѣло веденіе дѣла этимъ послѣднимъ, они устранялись отъ активнаго участія въ операціяхъ и довольствовались полученіемъ заранѣе опредѣленнаго процента. Такой образъ дѣйствій способствовалъ созданію цѣлаго кадра русскихъ торговыхъ людей, которые странствовали по всему Улясутайскому округу, заходя даже въ районъ, естественно тяготѣющій къ Ургѣ, заводили дружескія отношенія, такъ необходимыя въ торговой дѣятельности, съ мѣстными властями и населеніемъ и распространяли русскіе товары. Многіе изъ нихъ вскорѣ обзавелись собств. дѣломъ, и, въ свою очередь, стали посылать въ хошуны своихъ приказчиковъ. Такимъ образомъ, постановка дѣла распространенія въ Улясутайскомъ округѣ произведеній русской промышленности поставлена на твердую почву, и, съ устраненіемъ указанныхъ въ общемъ очеркѣ Монголіи *) препятствій, русскіе товары могли бы всецѣло завоевать себѣ монгольскій рынокъ того района, центромъ котораго является Улясутай. Шерсть покупалась здѣсь въ среднемъ по 4 р. 20 к. за пудъ. Послѣ мытья (изъ пуда шерсти-сырья получается отъ 24 до 28 ф. чистой), шерсть упаковывается въ тюки и караванами на верблюдахъ отправляется русскими фирмами въ Бійскъ, а иностранными: т/д. Стукенъ и К°, Якоби Зоргагенъ и др., черезъ Кяхту—въ Америку; въ Америку же отправляетъ шерсть купецъ Батуевъ, получающій въ г. Калганѣ изъ Улясутайскаго района шерсть сырьемъ (грязную) и здѣсь ее моющій; всего онъ скупаетъ не менѣе 50 тысячъ пудовъ шерсти. Провозъ шерсти изъ Улясутая до Бійска, черезъ Кошъ-Агачъ и Онгудай, обходится въ 1 р. 75 к. съ пуда осенью, а лѣтомъ значительно дороже. Лѣтомъ ямщики доставляютъ шерсть до Бійска не дешевле 2 р. 50 коп. за пудъ (на лошадяхъ).

Россійско-Императорское Консульство. Консулъ: кол. асс. Алдръ Алдр-Вальтеръ. Старшина Купеческаго О-ва—І. Г. Игнатьевъ.

Торговыя предпріятія. Представитель т/д., А. Г. Бодуновъ—И. В. Бодуновъ, торговля разными товарами; собираетъ баранью шерсть и шкурки сурка; имѣетъ здѣсь шерстомойню. Игнатьевъ, І. Г., торговля разными товарами; собираетъ баранью шерсть и шкурки сурка; имѣетъ шерстомойню. Ивановъ, И., торговля разными товарами. Колмаковъ, А. (изъ Тюмени), собираетъ монгольское сырье, расплачивается наличнымъ серебромъ. Торг. Домъ Стукенъ и К°, скупка шерсти, шкурокъ и сырья; имѣетъ шерстомойню.

Кромѣ того, въ Улясутайскомъ округѣ торгуютъ до 200 человѣкъ, скупающихъ здѣсь шерсть, сурковыя шкурки и скотъ и получающихъ свои товары отъ вышеупомянутыхъ Улясутайскихъ фирмъ.

Изъ нихъ можемъ назвать слѣдующихъ, наиболѣе крупныхъ по оборотамъ: Н. К. Борисовъ (въ хошунѣ Ташынъ-Абшагунь), дѣлающій до 50.000 р.

*) См. «Сиб. Вжег.» 1913 г. *Ред.*

оборота въ годъ. И. Г. Бобровъ (въ хошунѣ Дурюкчивангинъ), съ оборотомъ до 40.000 руб. въ годъ. В. И. Юрановъ (хошунъ Сартулъ), оборотъ до 80.000 руб. М. Ѳ. Мининъ (въ хошунѣ Сартылъ) оборотъ до 40.000 руб. И. и П. Н-ки Мальцовы (братья), въ хошунѣ Дурюкчивангинѣ; оборотъ свыше 40.000 руб. С. М. Матвѣевъ (хош. Бирва-Засыкъ), оборотъ болѣе 30.000 руб. К. М. Устиновъ (въ 120 верст. отъ Улясутая, по рѣкѣ Харъ-Уса-Пурбу-Гунъ-Хошунъ), оборотъ до 35.000 руб. Л. Н. Котельниковъ, скупающій сурки—до 20.000 и шерсти болѣе 2.000 пудовъ; оборотъ болѣе 100.000 рублей въ годъ Я. П. Еринъ (на рѣкѣ Харъ-Уса, Турбу-Гуна Хошуна), оборотъ до 90.000 руб. К. Д. Кузнецовъ (изъ Бійска), въ хошунѣ Эрдинъ-ванъ, по рѣчкѣ Дзакъ, около 300 верстъ отъ Улясутая; оборотъ до 80.000 руб. Т. Г. Бобровъ (хош. Сартулъ), оборотъ не менѣе 90.000 руб.; продаетъ до 1.000 головъ скота, до 7.000 пуд. шерсти и около 15.000 сурка. С. Н. Рюминъ (мѣстн. Харъ-Тологой, на р. Залхынъ, около 100 верстъ отъ Улясутая къ юго-западу); оборотъ до 40.000 руб. А. С. Поповъ, скупающій шерсти до 10.000 пуд., около 10.000 шт. сурка, до 500 быковъ и 2.000 барановъ; имѣетъ собственные маральники, которые доставляютъ ему ежегодно до 60 паръ роговъ. В. С. Сафроновъ (Чиндэковъ) (по р. Туй-Намуханъ-Шаби, въ 350 вер. отъ Улясутая); оборотъ не менѣе 50.000 р. П. М. Захаровъ (на р. Хара-Гайтэ и въ Курэ-Бейсэ); оборотъ около 35.000 р. Братья Е. В. и М. Дадочкины (хош. Пурбу-Гуна), оборотъ не менѣе 30.000 р. въ годъ. М. Н. Шабалинъ (хош. Далай-Гуна), оборотъ до 40.000 дуб. и много другихъ.

УРАЛЬСКЪ.

Уѣздный городъ Уральской области. Основанъ въ первой четверти XVII в. Первоначально назывался „Яицкимъ городкомъ“ (рѣка „Яикъ“), а съ 1775 года, послѣ Пугачевскаго бунта, по указу Императрицы Екатерины II переименованъ въ гор. Уральскъ (рѣка Уралъ). Гор. расположенъ подъ 51° 12′ с. ш. и 21° 2′ в. д. (отъ Пулково), при впаденіи рѣки Чагана въ р. Уралъ.

Общія черты, характеризующія мѣстный климатъ таковы: недостатокъ выпадающихъ осадковъ, сухость воздуха, непродолжительность весны и осени, лѣтнія жары, зимнія стужи, поздніе весенніе заморозки, рѣзкія колебанія температуры. Среднее годовое количество осадковъ 310 - 290 м.м.

Численность народонаселенія достигаетъ болѣе 45.000 д. об. пола, въ томъ числѣ 12.826 собственно казачьяго сословія.

Мѣстное населеніе казачьяго сословія занимается хлѣбопашествомъ, рыболовствомъ и скотоводствомъ; пришлое населеніе (изъ центральной Россіи) занимается торговлей, ремеслами и черной работой. Православныхъ церквей—2, единовѣрческихъ—11, старообрядч.—1. Улицъ—102, изъ нихъ главная—**Большая Михайловская**. Булыжная мостовая имѣется только на одной Б. Михайловской; 5 улицъ шоссированы гравіемъ, а остальныя вовсе не мощены. Освѣщается Б. Михайловская ул. 12 дуговыми электрическими фонарями, а остальныя, весьма скудно,—обыкновенными керосиновыми фонарями. Центральнаго водоснабженія не имѣется; водой населеніе пользуется главнымъ образомъ изъ р.р. Урала и Чагана, доставляя ее бочками; за послѣднее время въ городѣ устраиваются на войсковой счетъ и частныя средства абиссинскіе колодцы, каковыхъ имѣется уже около 150; глубина забивки трубъ 9—10 саж. Имѣется пожарная команда; составъ—исключительно вольнонаемные казаки за счетъ войскового капитала

Сообщеніе по городу и съ вокзаломъ ж. д.—только на извозчикахъ. Имѣется телефонная станція при Войсковомъ Хозяйственномъ Правленіи (частнаго характера) на 50 абонентовъ. Затѣмъ, въ городѣ имѣются: Войсковое собраніе, Комерческое Собраніе, Общественное Собраніе, каменный театръ (частное зданіе), — одноярусный; во второмъ ярусѣ балконъ и галлерея; далѣе — Войсковая Библіотека и музей (историко-этнографическій). Въ городѣ имѣется Столыпинскій бульваръ и въ окрестностяхъ: роща Цесаревича, Перевалочная роща и паркъ при дачѣ Наказнаго Атамана.

Газеты: „**Войсковыя вѣдомости**“ (съ неоффиціальнымъ отдѣломъ), „**Областныя вѣдомости**“ и „**Уральскій листокъ**“.—Квартирная нужда растетъ, почему растутъ и цѣны на квартиры; средняя квартира въ 5 комнатъ отъ 360 руб. до 400 руб. въ годъ; топливо древесное, привозное съ Волги (100 руб. за пятерикъ березовыхъ 16-вершк. дровъ) и кизякъ (мѣстной выдѣлки) по 10—15 руб. за тысячу. **Мѣстныя цѣны**: мясо—14 к. за ф., баранина—15 к. ф., мука 1-го сорта—2 руб. 40 коп. за пудъ, 2-го сорта 2 р. 10 к., хлѣбъ ржаной—3—5 коп. ф., бѣлый—5—6 коп. ф., рожь—54—56 к. п., пшеница русская—81 к. п., кубанка—1 руб. п., просо—55—60 коп. п., сѣно—25 к. п., керосинъ—1 р. 60 к. п. Въ городахъ Уральской области (Уральскъ, Гурьевъ, Лбищенскъ, Илекъ) городовое положеніе не введено, почему и источники, относящіеся собственно къ категоріи городскихъ доходовъ, поступаютъ въ общій войсковой капиталъ, изъ котораго, въ случаѣ надобности, производятся расходы на нужды городовъ и селеній, находящихся на войсковой территоріи. Главные городскіе расходы въ 1913 году составляли: содержаніе городской полиціи 7.780 руб., содержаніе нижнихъ полицейскихъ чиновъ 20.485 руб., содержаніе пожарныхъ командъ 26.700 руб., устройство и освѣщеніе улицъ 7.000 р., содержаніе бульваровъ 775 р., содержаніе богоугодн. заведеній 12.220 р., содержаніе войсков. реальн. училища 32.170 р., женской гимназіи 18.490 р. Всѣхъ расходовъ изъ войскового капитала въ 1913 году предстоитъ 1.021.000 руб.

Торговый оборотъ на войсковой территоріи былъ: по вывозу—скотъ и его продукты—2.467.000 руб., рыба и ея продукты—2.204.000 руб. и хлѣбъ—750.000 руб.; по ввозу же—товары—7.527.000 руб., издѣлія—310.000 руб., лѣсъ—330.000 руб., землед. маш. и орудія—460.000 р.

Ярмарокъ въ гор. Уральскѣ нѣтъ, а въ уѣздахъ слѣдующія (разстоянія въ верстахъ показаны отъ гор. Уральска):

Въ уѣздн. гор. **Илекѣ** (150 верстъ) съ 6 по 16 янв. съ оборотомъ 14.000 р.; въ станицѣ **Чижинской** (125 в.) съ оборотомъ 77.000 р.; въ пос. **Ташлинскомъ** (120 в.) съ 15 авг. по 1 сент. съ оборотомъ 200.000 руб.; въ станицѣ **Иртецкой** (100 в.) съ 28 февраля по 5 марта съ оборотомъ 200.000 руб.; въ станицѣ **Сламихинской** (250 в.) съ 14 по 21 сент. съ оборотомъ 270.000 руб.; въ станицѣ **Калмыковской** (250 в.) съ 1 по мая съ оборотомъ 1.100.000 руб.; въ уѣздн. гор. **Лбищенскѣ** (120 в.) съ 29 авг. по 5 сент. съ оборотомъ 300.000 руб.

Сообщеніе отъ гор. Уральска до первыхъ пяти пунктовъ—на вольныхъ подводахъ съ платой по 7—10 руб. съ человѣка, а до двухъ послѣднихъ—почтовымъ трактомъ съ платой по 3 коп. съ версты и лошади.

Стоимость провоза груза въ среднемъ 25 коп. съ пуда за 100 верстъ.

Изъ фабрично-заводскихъ предпріятій можемъ назвать слѣдующія: заводы кирпичные: М. А. Додоновъ, Ларечкинъ, бр. Коротины; 6 гончарныхъ заводовъ (мелкихъ владѣльцевъ); 1 казенный винный складъ; пивоваренный—„Гицеротъ и Стуловъ“; 2 овчинныхъ; мыловаренные: Ф. П. Першинъ, В. А. Темновъ, Мурашкинъ; искусств. минер. водъ—„Гицеротъ и Стуловъ“; лакричные

Венгенротъ, Кармановъ; паровыя мукомольныя мельницы: Торгово-Промышленнаго Общества, А. Я. Овчинниковъ, „Каревъ и Старовъ"; водяная муком. мельница кр. Сюняева; 18 вѣтряныхъ мельницъ разныхъ владѣльцевъ; 25 кузницъ разныхъ владѣльцевъ. Въ окрестностяхъ гор. Уральска имѣются залежи мѣлового камня, который идетъ главнымъ образомъ, на обжигъ извести; никакихъ другихъ залежей или минеральныхъ источниковъ не имѣется.

Должностныя лица: Наказной Атаманъ Уральскаго казачьяго войска, Военный Губернаторъ Уральской Области и Командующій въ ней войсками Генер.-Лейтенантъ—Н. В. Дубасовъ, Вице-Губернаторъ—М. Д. Мордвиновъ, Областной врачебный Инспекторъ—А. М. Ребровскій, Областной Инженеръ—Н. Ф. Антоновъ, Полиціймейстеръ—П. А. Кабановъ, Городской врачъ—Н. К. Ширявсковъ, Сельскій врачъ—Б. А. Турыбринъ, Пункт. ветер. врачъ—А. И. Барбаръ, Начальн. сыскного отдѣл.—Б. П. Шапіевскій, Начальникъ Уѣзда Полковникъ—В. С. Юркевичъ, Начальникъ Почтово-тел. конторы—А. И. Пономаревъ, Предсѣдатель Окружнаго суда—д. с. с. Садиковъ, Прокуроръ—баронъ Б. Н. Дельвигъ, Товарищъ прокурора—И. І. Коткаровскій, Судебный слѣдователь—А. В. Чистяковъ, Начальн. тюрьмы—В. И. Калининъ, Старшій членъ Войск. Хозяйственнаго Правленія, Полковникъ В. П. Мартыновъ, Войсковой лѣсничій—А. А. Логиновъ, Войсковой Агрономъ—И. И. Иванаевъ, Войсковой Архитекторъ (исполняетъ обязанности городского Архитектора),—Инженеръ-Технологъ И. М. Желѣзновъ, Инспекторъ Войсковыхъ училищъ—В. Т. Хохлачевъ, Атаманъ 1-го военнаго отдѣла Генералъ-Маіоръ—Е. Д. Мартыновъ, Предсѣдатель попеч. совѣта богоуг. заведеній—Н. О. Побѣдимовъ, Войсковой врачъ—М. Ф. Забродинъ, Войсковой ветеринарный врачъ,—П. М. Макаровъ, Войсковой Землемѣръ,—Ф. С. Фаддѣевъ, Начальникъ Мѣстной Команды,—К. И. Андреевъ, Податной Инспекторъ—Н. Н. Воскресенскій, Уѣздный Казначей—Сидоренко, Акцизный Надзиратель—Н. Д. Каринскій, Управл. отдѣл. Государственнаго Банка—Г. В. Захъ, Управл. отдѣл. Русск. Торг.-Промышл. Банка—И. Е. Ашмаринъ, Предсѣд. О-ва Взаимнаго Кредита—И. Ф. Папшевъ, Директоръ Реальнаго Училища—Э. К. Галлеръ, Начальница Женской Гимназіи—Н. В. Юнгмейстеръ, Управл. Сельско-Хозяйств. Училищемъ—Г. М. Фомичевъ, Смотритель Духовнаго Училища протоіерей—Н. П. Буниновъ, Благочинный—священникъ—Ф. С. Ставкинъ, Библіотекарь Войск. Библіотеки—И. Ф. Солодовниковъ.

Мировые судьи: П. К. Ширявсковъ, П. Л. Стриттъ, С. А. Меликовъ.

Нотаріусы: В. И. Жаворонковъ, М. С. Сладковъ, Судебный приставъ И. Ф. Войденовъ.

Торгово-промышленныя предпріятія.

Азіатскіе товары.

Богдановъ, А. И.
Газизовъ, Л.
Рахматуллинъ, Н.
Хамидуллинъ, В.
Шариповъ, Ф.

Аптеки и аптекар. товары.

Гольдбергъ, Г. П.
Кацеленбогенъ, Б. З.
Компанейцъ, И. І.
Штраусъ, А. Ф.

Бакалейные и колон. товары.

Горьковъ, П. И.
Гусевъ, Н. П.
Епифановъ, М. Д.
Захаровъ, И. Н.
Кулагинъ, К. А.
Плужниковъ, Ф. И.
Половодовъ, С. С.
Разсохинъ, К. Т.
Харитонова, М. П.
Чертороговъ, И. Д.

Велосипеды.

„Ж. Блокъ", Т-во.
Функъ, Р. и С-нъ.

Банки.

Отд. Государственнаго Банка.
Отд. Русск. Торг.-Промышл. Банка.
Общ. Взаимнаго Кредита.
Яросл.-Костр. Зем. Банкъ, Аг. Д. Г. Колотилинъ.

Бумага и канц. принадлежн.

Войсковой книжный складъ.
„Знаніе".
Кузнецовъ.
„Трудъ" (бывш. А. П. Шапошникова).

Виноторговли.

Лукашевъ, А. М.
Макарычевъ, П. А.

Галантерейные товары.

Дондуковъ.
Карнѣевъ.

Гостиницы и меблир. комнаты.

Денисовъ, И. П.
Каревой, Д. Ф.
Коротинъ, Н. Т.
„Мусульманскіе номера".
При Общественномъ Собраніи.
„Саратовскіе".
Софроновъ.
„Центральные" (бывш. Симакова).

Желѣзо и желѣзныя издѣлія.

Баландина, А. И.
Баландинъ, А. А.
Дегтяревъ, П. Р.
Елагинъ, А. П.
Кувшиновъ, И. А.
Поляковъ, А. Г.
Сомовъ, Н. А.
Тедиковъ.
Тутуровъ, Е. И.

Золотыя и серебрян. вещи.

Крамарскій.
Крымко.
Савва, А. Л.
Функъ, Р. и С-нъ.
Шварцъ.
Якубовичъ, Я. А.

Канаты и веревки.

Баландина, А. И.
Баландинъ, А. А.
Звѣревъ, Ф. Я.
Кармановъ, В. Ф.

Керосинъ и нефть.

Восточное О-во.
Габайдуллинъ, М. Г.
Газизовъ, Л. Г.
Захаровъ, И. Н.
Нобель бр. Т-во. См. объявл. впер. текста
Разсохинъ, К. Т.
Турыбринъ, Л. Л.

Книготорговли.

Войсковой книжный складъ.
Газизовъ, Л. Г.
„Знаніе".
Кузнецова, А. Н., Н-ки.
„Трудъ".
Хамидуллинъ, В.

Кожевенные товары.

Богдановъ, С. И.
Рѣшетовъ, Ф. Н.
Стуловъ, Е. С.
Стуловъ, Н. С.

Колбасныя.

Глуховъ.
Функъ, Р. и С.

Кондитерскія.

Глуховъ.
Николаевъ.
Функъ, Р. и Сынъ.

Конторы страховыя.

2-е Рос. Страх. О-во, Агенты: А. И. Герасимовъ, И. М. Желѣзновъ и Ю. М. Шапошникова.
Московск. Страх. О-во.
„Россія", О-во.
„Саламандра", Т-во. См. объявл. вп. текста. Агенты: И. Е. Ашмаринъ, П. Л. Черыковъ и А. П. Шапошниковъ.
Петрогр. Страх. О-во. Аг.: Г. П. Гольдбергъ и Л. М. Шиголевъ.
Сѣверное Страх. О-во—Аг. П. Г. Щелкуновъ.
„Якорь", Аг. А. И. Винклеръ,

Контора техническая.

Винклеръ, А. И.

Контора транспортная.

Россійское Трансп. и Страховое О-во.

Лѣсные склады.

Коротины, бр.
Макаровъ, Ф. И., съ С-ми, Т-во.
Писменный-Шумейко.
Хитевъ, Н. Ф.

Мануфактурные товары.

Бѣловъ, А. З.
Владиміровъ, Г. Д.
Вяхиревъ, И. В.
Вяхиревъ, И. Н.
Гагаевъ, М. И.
Гадыльшинъ, Х. Г.
Григорьевъ, И. Я.
Дорожновъ, П. С.
Каревъ, С. А.
Каримовъ, Г.
Кочуговъ, М. Г.
Морозовъ, И. А.
Рахманова, Н-ки.
Сомовъ, И. П.

Масляная торговля.

Горьковъ, П. И.
Гусевъ, И. П.
Епифѣновъ, М. Д.
Плужниковъ, Ф. И.
Разсохинъ, К. Т.
Харитонова, М. П.

Мастерскія.

Мебельно-обойныя:

Кузнецовъ, И.
Шварцъ.
Эрентраутъ.

Механ.-слесарныя:

Винклеръ, А. И.
Капизинъ.
Моровъ.
Туевъ.

Модныя:

Влазнева.
Колпакова.
Нагавицина.

Парикмахерскія:

Волгушевъ.
Грязновъ.
Карповъ.
Кирилловъ.

Переплетныя:

Зайцевъ.
Лобашевъ.
Областной Типографіи.

Портняжныя:

Буздѣевъ.
Мизиновъ.
Татаркинъ.
Фирсовъ.
Широковъ.

Сапожныя:

Батинъ.
Панинъ.

Столярныя.

Колосковъ.
Назаровъ, И.

Машины земледѣльческія.

Баландина, А. И., Н-ки.
Баландинъ, А. А.
Варкентинъ, П. П.
Винклеръ, А. И.
Войсковой складъ.
Гельферихъ-Саде, Т-во.
Логашкины, бр., К. и А.
Никоновъ, И. Н.
Петровъ, С. П., Отд. Покр. склада.
Подоляко, Г.
Тиссенъ, Д. А.
Шмидтъ, А. и С-нъ, т/д.
Шоттъ, Л. Г.

Машины швейныя.

Ж. Блокъ, Т-во.
Зингеръ, К°.
Функъ, Р. и Сынъ.

Мебель.

Назаровъ.
Эрентраутъ.

Мельницы мукомольныя.

„Каревъ и Старовъ".
Овчинниковъ.
Сюняевъ (водяная .
Торгово-Промышленнаго О-ва.

Москательные товары

Красновъ.
Крупинъ.

Музыкальные иструменты.

Функъ, Р. и С-нъ.

Мучная торговля.

Общество Мукомоловъ.
Торгово-Промышленное Общество.

Мыло и свѣчи.

Габайдуллинъ, М. Г.
Газизовъ, Л.
Лукашевъ, А. М.
Макарычевъ, П. А.
Назаровъ, И.
Разсохинъ, К. Т.
Харитонова, М. П.
Чертороговъ, И. Д.
Юшковъ, Л. П.

Мѣховые товары.

Бловъ, А. З.
Владиміровъ, Г. Д.
Гагаевъ, М. И.
Гоминовъ, С. К.
Карева, Д. Ф.
Сомовъ, И. П.
Сомовъ, Н. А.

Мясная торговля.

Корчажниковъ.
Перепелкинъ.

Обувь и дорожныя вещи.

Стуловъ, Е. С.
Стуловъ, Н. С.

Оружіе, порохъ и проч.

Баландина, Н-ки.
Баландинъ, А. А.
Сомовъ, И. А.
Функъ, Р. и Сынъ.

Пиво, медъ, воды.

„Гицеротъ и Стуловъ".
Гофмана (зав. скл.).
Жигулевскаго завода (складъ).

Платье готовое.

Бухъ.
Купцовъ-Шубняковъ, П. Ф.
Савва, А. Л.

Подряды и поставки.

Крамарскій.
„Макаровъ, Ф. И., съ С-ми", Т-во.
Хитевъ, Н. Ф.

Посуда, стекло и хозяйств. прин.

Мурашкинъ, П.
Назаровъ, Е. И.
Назаровъ, И. Е.
Назаровъ, Н. И.
Разсохинъ, К. Т.
Сумаковъ, П. В.

Пухъ и перо.

Чертороговъ, И. Д.

Разные товары.

Баландина, А. И., Н-ки.
Баландинъ, А. А.
Габайдуллинъ, М. Г.
Газизовъ, Л. Г.
Горьковъ, П. И.
Епифановъ, М. Д.
Захаровъ, И. Н.
Кармановъ, В. Ф.
Лукашевъ, А. М.
Макарычевъ, П. А.
Плужниковъ, Ф. И.
Половодовъ, С. С.
Разсохинъ, К. Т.
Сомовъ, Н. А.
Функъ, Р. и С-нъ.
Чертороговъ, И. Д.

Рестораны.

Коммерческаго Клуба.
Общественнаго Собранія.

Рыбная торговля (оптовая).

Денисовъ, Ф. В.
Коротинъ, Н. Т.
Купцовъ, П. Ф.
Сомовъ, Н. А.

Скобяные товары.

Баландина, А. И., Н-ки.
Баландина, А. А.
Сомовъ, Н. А.

Скупка сырья.

Габайдуллинъ, М. Г.
Гадылышинъ, Х. Г.

Соль.

Ермолаевъ.
Чернова.

Строительные матеріалы.

Баландина, А. И., Н-ки.
Баландинъ, А. А.
Винклеръ, А. И.
Додоновъ, М. А.
Кармановъ, В. Ф.
Коротины, бр.
Ларечкинъ.
Макаровъ, Ф. И., съ С-ми, Т-во.
Письменный-Шумейко.
Хитевъ, Н. Ф.

Сѣменная торговля.

Рязсохинъ, К. Т.
Харитоновъ, М. П.
Чертороговъ, И. Д.

Табакъ, сигары, папиросы.

Волковъ, А. С.
Лукашевъ, А. М.
Макарычевъ, П. А.
Плужниковъ, Ф. И.
Разсохинъ, К. Т.
Симаковъ, П. В.
Юшковъ, Л. П.

Типографіи.

Войсковая, Крестовая ул.
Жаворонковой, М. А.
Областная.
Щелковой, А. Н.

Топливо.

Винклеръ, А. И.
Кармановъ, В. Ф.
Коротины, бр.
„Макаровъ, Ф. И., съ С-ми", Т-во.
Хитевъ, Н. Ф.

Техническіе склады.

Винклеръ, А. И.

Фотографіи.

Поляковъ, П. Л.
Сиво.
„Славянская".
Юдинъ.

Фруктов. торговля.

Зямалутдиновъ.
Хузіахметовъ.
„Экономія".

Хлѣбная торговля (зерномъ).

О-во Мукомоловъ.
Торгово-Промышленное О-во.

Чай и сахаръ.

Лукашевъ, А. М.
Макарычевъ, П. А.
Половодовъ, С. С.
Разсохинъ, К. Т.
Харитоновъ, М. П.
Чертороговъ, И. Д.

Шапки и фуражки.

Андроновъ.
Новиковъ.
Шубняковъ.

Шорные товары.

Барѣевъ, М.
Безродновъ, Т. А.
Канѣевъ, Ш.
Патѣевъ, Х.
Рогачевъ, И. П.

Щепной товаръ.

Головаровъ.
Звѣревъ, Ф. Я.

Экипажи.

Гунинъ, М. Е.
Жегулевцевъ, И. А.
Наумовъ, В. М.
Спиридоновъ, А. С.

Яичная торговля.

Въ рукахъ мелкихъ прасоловъ.

УРА-ТЮБЕ.

Безуѣздный городъ Ходжентскаго уѣзда Самаркандской области, стоитъ на горной рѣкѣ Ак-су, подъ 39°55′ сѣв. широты и 39°40′ вост. долготы, на высотѣ 3400 фут. съ небольшимъ надъ уровнемъ моря, въ котловинѣ, въ мѣстности съ очень хорошимъ климатомъ, на рѣчкѣ Ура-Тюбе-Сай. Россіи принадлежитъ съ 1866 г. Жителей около 28000 душъ обоего пола, составленныхъ преимущественно изъ представителей туземнаго населенія, а на долю чисто русскаго населенія, считая и войска, приходится изъ общаго числа не болѣе 700—750 человѣкъ. Изъ учрежденій имѣются слѣдующія: Управленіе участковаго Пристава, Управленіе Воинскаго Начальника, Почтово-телеграфная контора, Канцелярія Судебнаго Пристава, два училища, изъ коихъ одно русско-туземное, лазаретъ, пріемный покой. Отъ ближайшей желѣзнодорожной станціи (Черняево—Ср. Азіатск.

жел. дор.) отстоитъ въ 35 верстахъ. Вывозится отсюда армячина (ткань изъ верблюжей шерсти) и лошади особой породы.

Должностныя лица: Участковый приставъ—А. Д. Обуховъ, Городской полицейскій приставъ—Э. І. Бонасевичъ, Начальникъ почт.-телегр. отдѣленія—П. Р. Кожуховъ, Лѣсничій—П. А. Казанцевъ, Мировой Судья—В. Д. Карчагановъ.

Торгово-промышленныя предпріятія.

Азіатскіе товары.

Исмаилджановъ, Х.
Ша-Каримбаевъ, Ш. М.

Аптека.

Шульманъ, Д. Г.

Бакал.-колоніальные товары.

Азискай, С. М.
Исмаилджановъ, Х.

Виноторговли.

Исаевъ.

Галантерейные товары.

Исмаилджановъ, Х.
Макрухмановъ, Ф.

Желѣзо и скобяной товаръ.

Бабаджановъ, А. М.
Шазакировъ, Х. Ш.

Керосинъ.

Миръ-Саидовъ, Ш.

Кишечныя заведенія.

Миръ-Хакимовъ, К.
Шазакировъ, Х. Ш.
Ша-Мирза, Ша-Каримбаевъ.

Кожевенные товары.

Ахметджановъ, И.

Лѣсная торговля.

Алимбаевъ.

Мануфактурные товары.

Исмаилджановъ, Х.
Касы-Ходжаевъ, Т. Х.
Миръ-Ахмадовъ, М. У. Х.
Миръ-Сабуръ-Миръ-Усманъ.
Шаисматовъ, Ш.
Ша Мирза-Ша-Каримбаевъ.

Мебель.

Бабаджановъ, А. М.

Мучные товары.

Миръ-Ахмадовъ, М. У. Х.
Миръ-Хакимовъ, К.
Шаисматовъ, Ш.
Ша-Мирза-Ша-Каримбаевъ.

Овчинное заведеніе.

Ша-Мирза-Ша-Каримбаевъ.

Обувь.

Ахметджановъ, И.
Надыръ-Мухамедовъ, М. Н.

Посуда и хозяйств. принадл.

Исмаилджановъ, Х.
Курбанбековъ, А.
Надыръ Мухамедовъ, М. Н.

Рисъ.

Миръ-Хакимовъ, К.

Чай и сахаръ.

Казыбаевъ, М.
Надыръ Мухамедовъ, М. Н.
Ша-Каримбаевъ, Ш. М.

Шорный товаръ.

Шукуровъ, М. Н. А.

УРГА.

Ургa (искаженное монгольское слово „Өргө"—ставка знатнаго лица), называемая по монгольски Да-хурѣ, Богдо-хурѣ или просто Хурѣ (монастырь) и расположенная по рѣкѣ Сэльби, въ долинѣ рѣки Толы, лежитъ подъ 47° 54,8′ сѣв. широты и 106° 57′ 22,5″ вост. долг. отъ Гринвича, на высотѣ около 4000 фут. надъ уровнемъ моря и отстоитъ отъ Кяхты на разстояніи 360 верстъ и отъ Калгана—900 верстъ по прямой дорогѣ и 1200 по почтовой (уртонской) дорогѣ.

Урга состоитъ изъ четырехъ главныхъ частей: 1) собственно монастыря „Гандена", 2) торговаго города „Барунъ-Хуреня" съ базаромъ „Захадыромъ" и прилегающими къ нему „хоронами", 3) министерскаго городка съ прилегающимъ къ нему „Дзун-Хуренемъ" (съ небольшимъ базаромъ) и 4) китайскаго города Май-май-чэн'а, находящагося на разстояніи $5^1/_2$ верстъ отъ Барунъ-Хуреня. „Ганденъ"—чисто-ламская часть, гдѣ живутъ ламы, изучающіе высшій курсъ буддійскаго богословія (цанитъ); дворецъ, гдѣ живетъ Богдыханъ, расположенъ отдѣльно въ 2 верст. къ югу отъ Барунъ-Хуреня.

По дорогѣ въ Май-май-чэнъ находится главная Монгольская тюрьма и бывшая китайская крѣпость, обнесенная глиняною стѣною, нынѣ полуразрушенная.

На дорогѣ между монастыремъ и Май-май-чэн'омъ, не доѣзжая до послѣдняго 2-хъ верстъ, расположены зданія бывшаго Россійскаго Императорскаго Консульства, которыя были обнесены валомъ и окружены рвомъ съ проволочными загражденіями, устроенными еще во время боксерскаго возстанія; тамъ помѣщаются квартиры Вице-Консула и 2-хъ драгомановъ, церковь, квартира начальника конвоя, казармы для конвоя, почтовая контора и ургинскія школы. Домъ священника находится за оградою Консульства.

Еще дальше большая площадь занята помѣщеніями, принадлежащими управленію Акціонернаго Общества руднаго дѣла Тушетухановскаго и Цэцэхановскаго аймака въ Монголіи, съ огромнымъ домомъ, гдѣ раньше помѣщалось отдѣленіе Русско-Китайскаго Банка, (закрытое, къ общему сожалѣнію, въ началѣ 1909 года), затѣмъ Гл. Упр. Пріисковъ „Монголоръ", а нынѣ Императорское Росс. Генер. Консульство въ Монголіи.

Май-май-чэнъ представляетъ собою типичный китайскій городокъ съ глиняными постройками и узкими улицами, окруженный палисадомъ; свое былое торговое значеніе онъ потерялъ, и теперь тамъ помѣщаются оптовые склады китайскихъ фирмъ. Вокругъ Май-май-чэн'а живетъ также много монголовъ.

Населеніе Урги не постоянно, а колеблется въ зависимости отъ времени года. Во время большихъ праздниковъ (круговращенія Майдари, „Цама", „Надама") въ Ургу стекаются десятки тысячъ богомольцевъ со всей Монголіи, но въ обыкновенное время въ Ургѣ считается: въ монастырѣ и Ганданѣ—до 20000 человѣкъ и въ Май-май-чэн'ѣ—до 5000 человѣкъ. Русская колонія насчитываетъ до 1000 душъ. По другимъ же свѣдѣніямъ населеніе г. Урги опредѣляется не менѣе, какъ въ 50—55 тысячъ человѣкъ, и эта послѣдняя цифра ближе къ истинѣ. Такъ или иначе, но, благодаря своему положенію, Ургa уже издавна является центромъ распредѣленія китайскихъ и русскихъ товаровъ по хошунамъ Халхи; благодаря этому, въ Ургѣ появились большіе склады товаровъ китайскаго производства, которые развозились предпріимчивыми китайскими торговцами по всему району, тяготѣющему къ Ургѣ. Привиллегиро-

ванное положеніе китайцевъ, всегда чувствовавшихъ за собою заботливую руку представителей китайскаго правительства, явилось сильнымъ факторомъ къ распространенію китайскихъ товаровъ среди хошунныхъ монголовъ, и во всѣхъ мало-мальски значительныхъ монастыряхъ можно найти китайскія лавки, получающія всѣ товары изъ оптовыхъ складовъ въ Ургѣ. Не довольствуясь выпискою китайскихъ товаровъ и зная, что монголы во многихъ случаяхъ отдаютъ предпочтеніе товарамъ русскаго производства, крупныя китайскія фирмы уже нѣсколько лѣтъ тому назадъ начали выписывать значительныя партіи мануфактурныхъ товаровъ изъ Россіи. Большинство русскихъ торговцевъ въ Ургѣ изъ-за отсутствія ли. предпріимчивости, или по какимъ-либо инымъ причинамъ, не считало возможнымъ или не хотѣло вступать въ конкурренцію съ китайцами въ хошунной торговлѣ и удовольствовалось открытіемъ лавокъ въ одной лишь Ургѣ. Нѣкоторымъ оправданіемъ такого образа дѣйствій является то обстоятельство, что въ Ургѣ имѣетъ пребываніе верховный монгольскій лама-первосвященникъ, Чжебцзунъ-Дамба-Хутухта, на поклоненіе которому непрерывно стекаются въ монастырь тысячами богомольцы. Постоянная смѣна этихъ пилигримовъ, считающихъ долгомъ, во время своего пребыванія въ Ургѣ, обойти всѣ лавки и купить то, что имъ въ данную минуту представляется желательнымъ, доставляетъ русскимъ торговцамъ контингентъ покупателей. Съ другой стороны, основываясь на такой перемѣнной базѣ, какъ большій или меньшій приливъ богомольцевъ, русскіе торговцы не могутъ регулировать съ достаточною осторожностью выписку товаровъ, въ результатѣ чего въ плохіе годы рынокъ является забитымъ товарами, реализовать каковые не представляется возможнымъ. Такого рода кризисы неоднократно имѣли мѣсто въ прошлые годы даже при наличіи въ Ургѣ кредитнаго учрежденія въ лицѣ Русско-Китайскаго Банка, который всегда охотно приходилъ на помощь русскимъ торговцамъ, и въ будущемъ такіе кризисы могутъ имѣть еще болѣе серьезный характеръ, если къ тому времени не будетъ открыто въ Ургѣ какое-либо кредитное учрежденіе, взамѣнъ закрытаго въ 1909 г. Отдѣленія Русско-Китайскаго Банка; это вопросъ очень серьезный, и промедленіе съ его благопріятнымъ разрѣшеніемъ грозитъ привести къ непоправимымъ, быть можетъ, послѣдствіямъ...

Въ отношеніи своей торговой политики, русскіе коммерсанты въ Ургѣ рѣзко отличаются отъ своихъ собратій въ Улясутаѣ и Кобдо, каковые города, будучи лишь административными центрами, почти не имѣютъ пришлаго населенія, поэтому въ улясутайскомъ и кобдосскомъ округахъ русская торговля преимущественно хошунная. Надо надѣяться, что со временемъ и ургинскіе коммерсанты, не довольствуясь торговлею въ одной Ургѣ, по примѣру ихъ китайскихъ соперниковъ, распространятъ русскіе товары во всѣхъ хошунахъ двухъ восточныхъ аймаковъ, гдѣ до сихъ поръ произведенія русскихъ фабрикъ являлись только случайно и то лишь въ сосѣднихъ съ Ургою районахъ.

Въ настоящее время замѣчается сильное увеличеніе наплыва въ Ургу разныхъ предпринимателей—и русскихъ и иностранцевъ. Между Ургой и Кяхтой ожидается открытіе правильнаго автомобильнаго сообщенія, но исправленіе и содержаніе въ порядкѣ дорогъ требуетъ огромныхъ затратъ, на которыя ни одинъ предприниматель не рѣшается, а безъ этого вряд ъ-ли возможно правильное движеніе, что и видно изъ опыта большого предпринимателя, Верхнеудинскаго купца Цыгальницкаго,—въ полгода уже прогорѣвшаго и прекратившаго свое почтово-пассажирское сообщеніе между Верхнеудинскомъ и Кяхтой. Въ русской колоніи г. Урги учреждено Общественное Управленіе.

Консульство Ургинское преобразовывается въ „Генеральное Консульство Монголіи“. Въ происходившихъ въ прошломъ году въ Петроградѣ засѣданіяхъ особаго совѣщанія о Монгольскихъ дѣлахъ (подъ предсѣдательствомъ Иркутскаго Ген.-Губерн. Князева), между прочимъ, разрѣшены весьма важные вопросы: скорѣйшаго проведенія желѣзнодорожнаго пути Верхнеудинскъ—Кяхта, объ измѣненіи нынѣ дѣйствующихъ здѣсь почтовыхъ сообщеній и телеграфнаго тарифа, о сложеніи таможенныхъ пошлинъ на нѣкоторые предметы вывоза изъ Монголіи въ Россію, объ открытіи въ Ургѣ новыхъ школъ и др.

Всѣ торговыя и промышленныя операціи сосредоточены въ „Барунъ Хурени“, который собственно и носитъ названіе г. Урги, а мѣстные жители называютъ его Хуренемъ.

Въ Хурени имѣется совершенно обособленный, спеціально русскій кварталъ,—(хотя много русскихъ живетъ и между монголами, въ „хоронахъ“), собственно ядро будущаго русскаго города, которое имѣетъ свое выборное Управленіе, во всемъ, впрочемъ, подчиненное Генеральному К—ву; Управленіе заботится о благоустройствѣ своего района и на свои средства содержитъ нѣсколько городовыхъ-полицейскихъ и полицейскаго чиновника и организуетъ пожарную команду. За безопасностью и порядкомъ во всей остальной Ургѣ (кромѣ русскаго квартала) наблюдаетъ Монгольская полиція, имѣющая въ Барунъ-Хурени свой особый Ямынь.

Лѣтомъ 1913 года въ Хурени открылось отдѣленіе Россійскаго Страхового и Транспортнаго О-ва, принимающее на себя непосредственную доставку въ Ургу грузовъ изъ всѣхъ мѣстъ Россіи и подорвавшее монополію торг. дома Коковинъ и Басовъ. Для пріѣзжихъ имѣется приличная гостиница „Биржа“, съ нѣсколькими номерами и рестораномъ, а одинъ предприниматель уже занятъ постройкой торговыхъ бань.

Ощущается огромный недостатокъ въ Общественномъ Собраніи (со сценой), ибо единственное развлеченіе, доступное жителямъ Урги—это плохенькій „Иллюзіонъ“, функціонирующій лишь въ теплое время года (помѣщается въ простомъ сараѣ), да и то безъ музыки.

Монгольское правительство. Глава правительства — Ургинскій гэгэнъ Чжэбцзунъ-дамба-хутухта („многими возведенный“). Предсѣдатель Совѣта Министровъ, „Покровитель десяти тысячъ ученій“—Саинъ-ноинъ ханъ Намнанъ-сурунъ. Министръ Внутреннихъ Дѣлъ—Чинъ-цзусукту цинъ-ванъ Лама Цырэнъ-чимэдъ. Министръ Иностранныхъ Дѣлъ, въ званіи хана Эрдэни-дайцинъ Цинъ-ванъ Хандадорджи. Военный министръ—Эрдэни Далай цзюнъ-ванъ Гомбо-сурунъ. Министръ Финансовъ—Тушетуцинъ-Ванъ Чагдорчжабъ. Министръ Юстиціи—Эрдени-Цзюнъ-Ванъ Намсарай.

Кромѣ того, имѣется еще особое министерство „Шанзедба-Ямынь“ (въ родѣ Управленія Удѣловъ), которое вѣдаетъ землями и людьми (Шабинское вѣдомство), принадлежащими лично Богдохану.

Начальствующія лица: Императорскій Россійскій Дипломатическій Агентъ при Монгольскомъ Правительствѣ и Генеральный Консулъ въ Монголіи—д. с. с. Александръ Яковлевичъ Миллеръ, Вице-Консулъ—Владиміръ Николаевичъ Лавдовскій, Секретарь Ген. К—ва—Алексѣй Павловичъ Хіонинъ, Первый Драгоманъ Ген. К-ва—Алексѣй Николаевичъ Кульковъ, Второй Драгоманъ К-ва—Борисъ Алексѣевичъ Пестовскій, Агентъ Министерства Торг. и Промышленности—Андр. Павл. Болобанъ, Врачъ Ген. К—ва—С. Б. Цыбыктаровъ, Штатный Переводчикъ—А. И. Обидуевъ, Священникъ—о. Милій Чеф

рановъ, Діаконъ—о. Иннокентій Гольдбергъ, Комендантъ и Нач. Конв. конвоя Капитанъ 20 Сиб. с. п.—Опацкій, Предсѣдатель Сов. Общ. Управл. Русской колоніи—Тим. Тим. Прокинъ, Секретарь—г. Боровицкій, Зав. полиціей русской колоніи—г. Дзына, Нач. Монг. полиціи и Полиціймейстеръ туземной части г. Урги—кн. Тумбаиръ-Туше-Гунъ.

Въ Хурени имѣется частная аптека (обслужив. Консульскую русско-монгольскую больницу), аптекарскій магазинъ, 3 часовыхъ мастера, портной, 2 дамскія мастерскія, 2 шорныхъ мастера, сапожникъ, много булочныхъ, колбасная, зав. искусств. мин. водъ, пивной заводъ, русск. мясныя лавки, 3 водочныхъ завода, приготовляющихъ водку изъ манчжурскаго спирта, и много магазиновъ, торгующихъ разными товарами русскаго и китайскаго происхожденія.

При консульствѣ имѣется небольшой конвой.

Учебныя заведенія. Ургинская школа переводчиковъ и толмачей, для изученія монгольскаго, китайскаго и маньчжурскаго языковъ, дающая окончившимъ ее право на чинъ XIV класса при поступленіи на государственную службу. Принимаются молодые люди, окончившіе 4 класса Городского училища. Школа состоитъ въ вѣдѣніи Драгомана Консульства; учителя—туземцы. Начальная школа для русской колоніи. Школа русскаго языка для монголовъ. Учрежденіе „Школы переводчиковъ" нельзя не признать чрезвычайно важнымъ русскимъ культурнымъ дѣломъ въ Монголіи, но нельзя и не пожелать, чтобы оно было доведено до конца, поставлено на истинный путь, обставлено достаточными средствами, помѣщеніемъ, пособіями и надлежащимъ учительскимъ персоналомъ. **Дѣло это вполнѣ заслуживаетъ серьезнаго вниманія и стоитъ того, чтобы на него ежегодно затрачивать лишнихъ пару сотенъ тысячъ руб.** Слѣдовало бы открыть 2 школы для русскихъ дѣтей и 2 для монгольскихъ.

Лечебныя заведенія. Обслуживаемая находящимся при Консульствѣ врачомъ больница, помѣщающаяся на полдорогѣ между Консульствомъ и Барую-Хурememъ.

Въ Ургѣ имѣется русско-монг. типографія, принадлежащая Консульству, и издается на монгольскомъ языкѣ журналъ **„Шинетола-хемэ-кубичикъ.**

Нѣкоторыя необходимыя свѣдѣнія для ѣдущихъ въ Ургу

Верхнеудинскъ. Въ гостиницѣ „Метрополь" или „Сибирь" черезъ контору можно всегда найти тройку или пару до Троицкосавска, цѣна не дороже 20—25 руб. съ условіемъ доѣхать въ 2 сутокъ. Можно взять почтовыхъ (19 р.)—при удачѣ можно доѣхать въ $1^1/_2$ сутокъ. Лѣтомъ, съ конца Апрѣля до конца Сентября, отличное сообщеніе на пароходѣ по р. Селенгѣ; билетъ 1 кл.—10 руб., 2-го—8 руб. пароходы совершаютъ правильные рейсы 3 раза въ недѣлю, доходятъ до с. Усть-Кяхта (послѣдняя почтовая ст. передъ Троицкосавскомъ, въ 23 в.) отсюда берется тарантасъ (постоянно ожидаютъ пароходовъ) до Троицкосавска—цѣна, въ зависимости отъ количества пріѣзжихъ, не дороже 5—6 руб.; отъ Верхнеудинска до Усть-Кяхты на пароходѣ—ѣзды $1^1/_2$ сут., обратно 10—12 час. На пароходѣ — приличныя каюты и буфетъ. Въ Троицкосавскѣ—лучшая гостиница „Метрополь", съ великолѣпной кухней. Если бы понадобилось переотправить какой-нибудь значительный грузъ, лучше всего обратиться въ Россійское транспортное О-во или къ извѣстному коммисіонеру Ф. Г. Важенину, довѣриться которому можно безусловно.

При выѣздѣ изъ Троицкосавска надлежитъ обязательно запастись у Пограничнаго Комиссара въ Кяхтѣ (3 в. отъ Троицкосавска) заграничнымъ

паспортомъ, который выдается срокомъ на 1 годъ немедленно и безпрепятственно, за плату—1 руб. 25 коп., взамѣнъ временно отбираемаго внутренняго паспорта.

Отъ Троицкосавска до Урги—около 350 в.—тройка съ крытымъ тарантасомъ стоитъ отъ 40 до 75 руб. въ зависимости отъ состоянія дороги, времени года и числа проѣзжающихъ, но цѣны на этомъ трактѣ настолько установились, что даже новичку больше 5—6 р. переплатить не удастся. До Урги въ пути 4 сут. съ остановками по русскимъ избушкамъ, гдѣ можно достать самоваръ и что-нибудь закусить (впрочемъ, провизію лучше взять свою).

Въ случаѣ особой экстренности до Урги можно добраться въ 2 сутокъ. Для этого слѣдуетъ обратиться къ содѣйствію Пограничнаго Комиссара или старшаго Монгольскаго Чиновника въ Кяхтинскомъ Маймаченѣ, „Заргучео" (200 шаговъ отъ Кяхты), гдѣ можно за плату, кажется около 80—100 р., получить право на „уртонскихъ". Затѣмъ слѣдуетъ взять въ Троицкосавскѣ на прокатъ тарантасъ до Урги, въ одинъ или оба конца (цѣна около 20 р.). запастись „давнюромъ", порядочнымъ количествомъ веревокъ, и нанять возчика съ лошадьми. для доставки на 1-й уртонъ (4—5 р.) (монгольская почтовая станція; ихъ между Ургой-Кяхтой 11). Съ этой станціи начнется ѣзда „подъ давнюромъ"... къ оглоблямъ выпряженной телѣги, къ концамъ привязывается крѣпко длинная поперечина-дышло, и подъ концы этого давнюра берутся двое верховыхъ монголъ. Къ концамъ давнюра привязываются такіе концы веревокъ-лямки, за которыя тянутъ экипажъ другіе верховые. Ѣзда отъ уртона до уртона—карьеромъ; скорость передвиженія до 25 в. въ часъ, но нужно имѣть здоровые нервы, ибо часто монголы везутъ безъ дороги, напрямикъ, такъ какъ уртонскія станціи передвигаются съ мѣста на мѣсто въ зависимости отъ подножнаго корма, и нѣкоторыя лошади попадаются слишкомъ дикія. Послѣдствіемъ подобной ѣзды бываетъ иногда членовредительство...

По пріѣздѣ въ Ургу надлежитъ немедленно зайти въ канцелярію Консульства, гдѣ визируется паспортъ (Взыскив. консульск. пошл. 75 к.).

Обратный проѣздъ ло Кяхты—обратная тройка отъ 20 до 40 руб.

Примѣчаніе. Ургинская почтовая контора денежныхъ переводовъ не принимаетъ. Нужно посылать денежнымъ пакетомъ. Въ случаѣ экстренности слѣдуетъ деньги переводить черезъ банкъ на Кяхтинское О-во Вз. Кредита, которое имѣетъ здѣсь своего представителя, Торг. Д. Коковина и Басова.

Легкая почта (газеты, простыя и заказныя корресп.)—приходитъ въ Ургу 3 раза въ недѣлю—по Вторникамъ, Пятницамъ, Воскресеньямъ. Уходитъ—Вторникъ, Четвергъ, Суббота (въ 8 уч. утра).

Тяжелая почта (денежныя и посылочныя)—приходитъ въ Ургу 3 раза въ мѣсяцъ—9, 19, 29 числа. Отходитъ—6, 16, 26 числа. Доставляется изъ Кяхты на верблюдахъ—вьюкомъ; идетъ до Урги изъ Кяхты 6 сутокъ.

Телеграфный тарифъ въ Ургу. Телеграммы какъ изъ Европ., такъ и изъ Аз. Россіи, въ Ургу оплачиваются по 15 коп. за слово, при чемъ за бланокъ 15 к. не взыскивается. Принимаются также телеграммы до Троицкосавска и даже почтой въ Ургу. Въ послѣднемъ случаѣ адресуется такъ: «Троицкосавскъ, почта... Урга, такому-то». Въ послѣднемъ случаѣ—къ обыкновенному россійскому тарифу довзыскиваютъ съ отправителя 7 к., и телеграмма изъ Троицкосавска уйдетъ въ Ургу съ первой легкой почтой ($2^1/_2$ сутокъ).

Торгово-промышленныя предпріятія.

„Акціонерное Общество Руднаго дѣла Тушетухановскаго и Цэцэнхановскаго аймаковъ въ Монголіи". Главноуправляющій всѣми пріисками—Горн. Инж. И. В. Покровскій.

Общество разрабатываетъ золотые пріиски на рѣкахъ Иро и Тэрэльчжи и на границѣ Россіи. Начатое на широкую ногу, Общество скоро захирѣло и, не обладая значительными средствами, принуждено было, въ большинствѣ случаевъ, отказываться отъ самостоятельной добычи золота и сдавать золотоносныя площади разнымъ предпринимателямъ. За послѣднее время дѣла Общества поправились, и акціи его, не находившія ранѣе покупателей,—послѣ девальваціи ихъ довольно свободно размѣщаются на рынкѣ. Въ 1913 году на пріискахъ О-ва добыто розсыпного золота болѣе 125 пудовъ. Общество владѣетъ слѣдующими пріисками:

Иро—Управляющій, горн. инж. Н. И. Языковъ; **Кудора**—горн. инж. П. А Гирбасовъ; **Харганатуй**—горн. инж. Я. Б. Магнеръ; **Могой**—И. М. Симухинъ; **Ялбыкъ**—В. А. Никитинъ; **Наріинъ-Харганатуй**—И. Д. Шульгинъ; **Бугунтай**—смотритель А. А. Кузнецовъ. Для сокращенія расходовъ Управленіе О-ва переведено на Иро, а домъ въ Ургѣ сданъ въ аренду Консульству.

Бидерманъ въ Лейпцигѣ. Довѣренный М. Л. Носковъ. Торговля разными товарами. Скупка въ большихъ размѣрахъ шерсти, пушнины и разнаго монгольскаго сырья. Имѣетъ собственную мойку.

Барановъ, В. П. (Отдѣленіе Троицкосавскаго дома). Довѣренный И. П. Нечаевъ. Винно-бакал. торговля.

Генрихъ, Б. Ф. Пивной заводъ.

Годченинъ и Нѣмовъ, Т-во. Торговля разными товарами.

Зайцевъ Н. А. (Отдѣленіе Кяхтинск. дома). Торгуетъ разными товарами. Скупаетъ сырье.

Коковинъ и Басовъ, т/д. (Отдѣленіе Кяхтинск. дома). Довѣренный Н И. Назимовъ. *Транспортная контора. Корреспондентъ Кяхтинскаго О-ва Взаимн. Кред.* Мануфактурная и винно-бакалейная торговля.

Клейманъ и Родовскій. (Отдѣленіе Верхнеудинск. дома). Торгуютъ разными товарами.

Кочеровъ, М. Н. Булочная и кондитерская.

Корифиди. Булочная и пекарня.

Ларинъ, М. П. Торговля разными товарами.

Разгильдѣевъ, Г. К. Торгуетъ разными товарами.

Серебрюховъ, И. Е. Торговля разными товарами.

Смертинъ, И. П. Торговля разными товарами.

Стукенъ [и К°, т/д. въ Москвѣ. Довѣренный А. Д. Щаповъ. Скупка шерсти и сырья. Собственная мойка.

Тимоновичъ, Н. Н. Торговля желѣзными и мануфактурными товарами.

Урманчеевъ, А. Ф. (Отдѣленіе Троицкосавскаго дома). Довѣренный Н. М. Мухутдиновъ. Торговля мануфактурой, галантереей и готовымъ платьемъ.

Урманчеевъ, Алимк. Абдул. (Отдѣленіе Верхнеуд. дома). Довѣренный Дивлятъ-Кильдѣевъ. Торговля мануфактурой, галантереей и готовымъ платьемъ.

Урманчеевъ, Аб. Абдр. (Отдѣленіе Верхнеуд. отд.). Довѣренный Дивлятъ-Кильдѣевъ. Торговля мануфактурой, галантереей и готовымъ платьемъ.

Федоровъ и Гершевичъ, т/д. (Отдѣленіе Верхнеуд. отд.). Торговля разными товарами.

Хребтовъ, Г. М. Торговля разными товарами.

Чистяковъ, И. Ф. Торговля кирпичными и байховыми чаями.

«Сиб. Ежег.».

Шильниковъ, Н. И. Водочный заводъ.

Швецовъ А. В. и С-вья. Довѣренный А. В. Хлѣбниковъ. Торговля мануфактурой и чаями. Скупка въ большихъ размѣрахъ сырья.

Щаловъ, А. Д. Водочный заводъ, фотографія, дамскія платья.

Русское Экспортное Т-во въ Москвѣ. Отдѣленіе. Довѣрен. Н. Я. Юшинъ. Оптовая торговля мануфактурными, скобяными, мѣдными и другими товарами, также кирпичными чаями, сахаромъ, крупчаткой. *Всѣ товары исключительно русскихъ фабрикъ и заводовъ.*

Создачіе московскихъ фабрикантовъ, Русское Экспортное Т-во работаетъ въ Монголіи съ конца 1912-го года и, развивая постепенно свою дѣятельность, является въ настоящее время *самымъ крупнымъ торговымъ предпріятіемъ* въ Ургѣ, снабжающимъ русскими товарами, по минимальнымъ цѣнамъ, не только Ургинскій раіонъ, но также сѣверные и западные хошуны Монголіи.

Юшинъ, Н. Я. Торговля разными товарами.

Якоби и Зоргагенъ. Довѣренный Федоровъ. Скупка шерсти. Своя мойка.

Наиболѣе значительными изъ китайскихъ фирмъ являются: Пекинскіе: **Жэнь-хэ-и, Хэнъ-хэ-и, Дунъ-фу́-ю, Лунъ-хэ-юй, Лунъ-чанъ-юй, Лунъ-синъ-хао, Тянь-цзюй-дэ, Цзюй-фынъ-дэ**, торгующіе **разными товарами**; многія изъ этихъ фирмъ имѣютъ отдѣленія при монастыряхъ въ отдаленныхъ хошунахъ, доходя даже до Цзасактухановскаго аймака.

Шань-сійскіе купцы занимаются преимущественно продажею **кирпичнаго чая** и являются банкирами; главнѣйшіе изъ нихъ: **Гунъ-хэ-цюанъ** (съ капиталомъ въ 360000 р.); **Гунъ-хэ-юань** (приблизительно съ такимъ же капиталомъ); **Да-шэнъ-юй** (съ капиталомъ въ 240000 руб.); **Да-цюань-юй**, (съ капиталомъ въ 180000 руб.); **Ду-шень-юй** (съ капиталомъ 145000 руб.); **Сянъ-фа-юнъ** Сянъ-фа-юнъ (съ капиталомъ въ 24000 р.) и **Цзинь-цюань-юнъ** (съ капиталомъ въ 60000 руб.); одна изъ значительныхъ фирмъ **Хэнъ-лунъ-гуанъ**, съ капиталомъ въ 240000 руб., согласно послѣднимъ свѣдѣніямъ, прекратила свои дѣла. Всѣ эти фирмы имѣютъ отдѣленія въ Калганѣ и Кяхтинскомъ „Май-май-чэнъ".

УСТЬ-КАМЕНОГОРСКЪ.

Уѣздный гор. Семипал. обл., расположенъ на правомъ берегу р. Иртыша, при впаденіи въ него рѣчки Ульбы; первая рѣка судоходная, вторая сплавная. Разстояніе отъ областного города Семипалатинска 201 в. Жителей около 18.000 душъ об. пола. Домовъ болѣе 2.000, церквей 4, часовня 1, мечеть 1. Имѣется городское трехклассное училище, Маріинское женское училище съ педагогич. курсами (преобраз. въ гимназію), приходскія: 4 мужскихъ, 2 женск., и смѣшанное церковно-приходское, начальное казачье смѣшанное и татарское „медрессе", сельско-хозяйственная школа (въ 18 верст. отъ города); городская больница, военный лазаретъ, казачій пріемный покой; ссудо-сберегательное товарищество, городское попечительство о бѣдныхъ и общество взаимопомощи нуждающимся учащимся. Имѣется городская платная библіотека-читальня съ музеемъ и безплатная библіотека-читальня О-ва трезвости; имѣется **Народный домъ**, въ которомъ помѣщаются вышесказанныя библіотеки-читальни чайнаго О-ва трезвости и залъ со сценой для чтеній, концертовъ, спектаклей и пр.; городской садъ, 1 собраніе общественное. Ожидается устройство правительственной телефонной сѣти. Нѣкоторыя улицы въ городѣ вымощены дресвою. Въ городѣ 7 кожевенныхъ заводовъ, 4 мыловарен., 1 воскобойный, 13 маслобойныхъ, 5 овчинныхъ, 6 кирпичныхъ, 1 салотопенный, 1 свѣчной заводъ и 2 мельницы. Ярмарка бы-

ваетъ — „Екатерининская“ съ 24 ноября по 9 декабря; оборотъ ярмарки достигаетъ 40.000 руб., сбывается преимущественно: хлѣбъ, подсолнечное сѣмя, рябчики, масло, сало, медъ и шкуры пушныхъ звѣрей. Жители занимаются хлѣбопашествомъ, пчеловодствомъ, золотопромышленностью (въ уѣздѣ добывается рудное и розсыпное золото). Въ 27 верстахъ отъ города находится прекрасное дачное мѣсто—„Ульбинскій“ казачій поселокъ.

Должностныя лица: Уѣздный начальникъ—М. И. Казанцевъ, Помощникъ его—С. С. Брюхановъ, Городской полицейскій приставъ — П. В. Крамеръ, Предсѣдатель Съѣзда Крест. Нач-въ—Кр. Нач. 1 уч. А. А. Даниловъ, Кр. Нач-ки: 2 уч. — М. Д. Трояновъ, 3 уч. — К. Я. Третьяковъ, 4 уч. — Г. С. Смирновъ, Секретарь Съѣзда — В. Н. Тишинъ, Атаманъ 3 Отдѣла Сибирск. каз. войска — полк. П. Н. Веденинъ, Старшій врачъ отдѣла— В. М. Прасоловъ, Ветеринарные врачи отдѣла: В. Г. Пупковъ и Н. З. Поповъ, Инспекторъ войсковыхъ школъ — П. В. Сѣдымовъ, Смотритель войсковой рыбалки — А. Е. Первушинъ, Начальникъ мѣстной команды — капитанъ К. А. Жадкевичъ, Старшій врачъ — Р. Л. Шенверкъ, Уѣздный казначей — Е. А. Бортниковъ, Завѣд. лѣсничествомъ — И. И. Бова, Алтайскій лѣсничій и лѣсн. ревиз.—И. М. Евсѣенко, Акцизный надзиратель—П. И. Становъ, Управл. Катонъ-Карагайск. Тамож. Заст.— С. С. Николаевъ, Управляющій сельско-хозяйствен. школой — В. И. Ткаченко, Начальникъ Почт.-телегр. конторы — П. К. Привалихинъ, Помощникъ его—Н. П. Солонниковъ, Учитель-инспекторъ 3-классн. городск. училища — Г. Е. Псаревъ, Смотрительница Маріинскаго женск. училища — А. С. Кускова, Станичный атаманъ—Н. С. Ивановъ, Войсковой старшина— А. Д. Шайтановъ, Врачи 1 участ.—И. И. Высоцкій (Устькаменогорскъ), 2 участка—И. В. Загрядковъ (с. Георгіевское), 3 участка—А. Д. Айтбакинъ (с. Алексѣевское). Ветеринарные: 1 уч. — Г. Х. Бичевинъ, 2 уч.— А. А. Клочковъ, Пунктовые: Я. В. Яковлевъ (ст. Алтайская), Е. В. Лукашевичъ (с. Мечеть) и А. А. Эльпидинскій (с. Георгіевское), Податной инспекторъ—В. И. Нечаевъ, Помощникъ его — М. П. фонъ-Штейнъ, Городской голова — Петръ Акимовичъ Саенко, Члены Управы: М. В. Платуновъ и Л. М. Шкарпетинъ, Секретарь Управы—П. Ф. Столбовъ, Мѣщанскій Староста—П. Е. Колотушкинъ, Нач. Инж. Дист. — Воен. Инж. Капитанъ Л. Г. Навалихинъ, Инсп. Нар. училищъ—И. Е. Мирошниченко, Инсп. Гор. учил. — Г. А. Псаревъ, Нач. Женск. Гимн. — А. С. Кускова, Предс. Пр. О-ва Вз. Кредита—А. І. Васеневъ, Предс. Сов.—Е. А. Бортниковъ, Члены Правленія—П. К. Генинъ и І. І. Макарчукъ, Предс. Правл. Кредитн. Т-ва—А. И. Литвиновъ, Счетоводъ—Чл. Пр. П. И. Чернышевъ.

Мировые судьи: 1 уч.—А. И. Зубелевичъ (Устькаменогорскъ), 2 уч.— Д. В. Некрасовъ (ст. Алтайская) и 3 уч.—С. В. Минькевичъ.

Нотаріусъ—Фаб. Іосиф. Будкевичъ.

Адвокатура: Прис. пов. А. Н. Шмидельскій и А. П. Молченко.

Торгово-промышленныя предпріятія.

Агенты и комиссіонеры.

Макарчукъ, І.
Платуновъ, М. В.
Столбовъ, П. Ф.

Азіатскіе товары.

Абдулхалитовъ, Ш. И.
Каримовъ, М. М.
Хамихановы, бр.

Аптека.
Иньковъ, В. Л.

Бакал.-колон. товары.
Васеневъ, А. І.
Кожевниковъ, И. Н.
Минскій, М. А.
Михайловъ, А. Т.
Муравьевъ, Р. Т.
Рафиковъ, А. А.
Усова, В. С.

Велосипеды.
Кожевниковъ, И. Н.
Рафиковъ, А. А.

Винокур. заводъ.
Плещеевъ, Поляковъ и К°.

Виноторговли.
Кожевниковъ, И. Н.
Кривошеина Л. Н., Н-ки.
Мѣновщикова, Д. П.

Галантерейные товары.
Кожевниковъ, И. Н.
Михайлова, А. Я.
Рафиковъ, А. А.
Рудаковъ, Н. В.
Семеновъ, С. Ф., т/д.
Усова, В. С.

Земледѣльч. орудія и машины.
Адріансъ Платъ и К°.
Костюринъ, О. Ф.
Междунар. К° Жатв. Машинъ.
Пересел. Упр. Каз. скл.
„Работникъ“, Т-во.
Семеновъ, Н. А.
„Сибирская К°“,
Столль, В. Г. и К°, Т-во.
Сѣровъ, А. Д.

Золото, серебро, часы.
Рафиковъ, А. А.

Золотопромышленность.
Брюханова, А. К., Н-ки.
Валитова, А., Н-ки.
Дьячковъ, А. С.
Емельянцевъ, И. В.
Мѣновщикова, Д. П.
Мѣновщиковъ, А. С.
Усова, П. Е.
Хотимскій, А. Г.

Канцел. и писчеб. принадлежн.
Кожевниковъ, И. Н.
Рафиковъ, А. А.

Керосинъ и смаз. масла.
„Волга“, О-во, складъ.
Семенова, А. Н., Н-ки.

Кіоскъ книжно-газетный.
Панченко, Т. Г., Базарн. пл.

Кожевенные товары.
Генинъ, Д. К.
Генинъ, Н. К.
Генины, бр., И. и П., Т-во.
Горшковъ, А. С.
Пащенко, Г. И.
Уфимцевъ, В. П.

Краски, лаки, олифа.
Генины, бр., Т-во.
Костюринъ, О. Ф.
Сѣрова, Д. С., Н-ца.

Мануфактурные товары.
Васеневъ, А. І.
Засорина, Т.
Михайлова, И. Н.
Муравьевъ, Р. Т.
Носовъ, А. Н.
Рафиковъ, А. А.
Семенова, А. Н., Н-ки.
Семеновъ, П. Д.
Семеновъ, С. Ф., т/д.
Усова, В. С.

Маслобойные заводы.
Ицковичъ, А. І.
Сидоровъ, В. П.

Маслод. заводы.
Ицковичъ, А. І.
Шкуропадскій, И. Ф.

Мельницы.
Бабкина и К°, Т-во.
Пащенко, И. И.
Сидоровъ, В. П.
Титовъ, М. И.

Мучные товары.
Бабкина и К°, Т-во.
Воскрес. Муком. Т-во.
Муравьевъ, Р. Т.
Трофимчикъ, С. И.
Шиляевъ, М. П.

Номера для пріѣзжающихъ.
Саенко, П. А.

Оборуд. мельн., заводовъ и фабр.
Перес. Упр. Каз. складъ.
„Работникъ“, Т-во.
Столль, В. Г. и К°, Т-во.

Обувь, готовое платье.
Засорина, Т. С.
Кожевниковъ, И. Н. (обувь).
Рафиковъ, А. А. (обувь).
Семенова, А. Н. Н-ки.
Семеновъ, С. Ф., т/д.

Парикмахерская.

Мозеръ, А. А., ряд. съ почтой.

Пароходныя конторы.

„Западно-Сибирское Т-во Парох. и Торговли.
Плотниковъ, М. и С-вья, т/д.

Пивовар. заводъ.

Суворовъ, Ф. В.

Пимокатн. заведеніе.

Нудинъ, П. Ф.

Порохъ.

Сёрова, Д. С. Н-ца.

Пчеловодство.

Колмогоровъ, М. С.
Федоровъ, А. Н.

Разные товары.

Абдулхаликовъ, Ш. И.
Валичекъ, В. А.
Васеневъ, А. І.
Гостевъ, М. Н.
Грохотовъ, П. Г.
Кожевниковъ, И. Н.
Медынинъ, И. А.
Михайловъ, А. Т.
Муравьевъ, Р. Т.
Мякининъ, Ф. В.
Пащенко, Г. И.
Рафиковъ, А. А.
Семенова, А. Н. Н-ки.
Семеновъ, С. Ф., т/д.
Сёрова, Д. С. Н-ца.
Усова, В. С.
Федоровы, бр.
Шкарпетинъ, Д. Я.

Рыбопромышленность.

Подойниковъ, И. В.

Скобяные товары.

Васеневъ, А. І.
Костюринъ, О. Ф.
Сёрова, Д. С. Н-ца.

Соль.

Суворовъ, Ф. В.
Сёрова, Д. С. Н-ца.

Страховыя Общества.

2-е Россійск. Стр.—Аг.: Артемьевъ, И. Н.
Петроградск. О-во. Аг. І. Н. Макарчукъ.
Сѣверное Стр.—Аг.: Платуновъ, М. В.
„Якорь“, Аг. В. В. Старцевъ.
„Россія“.

Сырья скупка.

Ламановъ, Я. М.
Муравьевъ, И. В.

Табачныя издѣлія.

Кожевниковъ, И. Н.
Рафиковъ, А. А.

Техническіе склады и конторы.

Перес. Упр. Каз. складъ.
„Работникъ“, Т-во.
Столль, В. Г. и К°, Т-во.

Типографія.

Горловъ, С. А.

Фотографіи.

Нелѣпко, Н.
Шайтановъ, А.

Чай и сахаръ.

Кожевниковъ, И. Н.
Рафиковъ, А. А.

УСТЬ-ЧАРЫШСКАЯ ПРИСТАНЬ.

Село Усть-Чарышская Пристань одно изъ селеній, входящихъ въ районъ Бійскаго уѣзда, Томской губ., расположено на лѣвомъ берегу р. Оби и является пароходною пристанью.

Въ былыя времена Пристань, будучи незначительной деревушкой, носила названіе пристани „Налимьей“. Это, какъ говорятъ, архаическое названіе удерживается будто-бы за селеніемъ до сихъ поръ въ оффиціальныхъ бумагахъ вѣдомства водныхъ путей сообщенія.

Въ Пристани находятся: правленіе Пристанской волости, почтово-телеграфная контора, отдѣленіе Русско-Азіатскаго банка, камера мирового судьи 4 уч., здѣсь же живутъ инструкторъ молочнаго хозяйства и помощникъ его.

Населеніе Пристани опредѣляется до 12 тыс. человѣкъ об. пола, дворовъ

болѣе 1000. Жители раздѣляются на причисленныхъ къ пристанскому крестьянскому сельскому обществу и непричисленныхъ, причемъ, характерная особенность, первыхъ считаютъ до 4 тыс. человѣкъ об. пола, вторыхъ до 8 тыс. человѣкъ об. пола. Несмотря на такое подавляющее большинство непричисленныхъ, всѣ общественныя дѣла, касающіяся вопросовъ благоустройства села, устройства школъ и т. д., рѣшаются только „общественниками", т. е. приписными. Непричисленные, какъ и вездѣ въ нашихъ россійскихъ селеніяхъ, не имѣютъ права голоса на сельскихъ сходахъ; они гости, долженствующіе безропотно нести всѣ тяжести и неудобства, въ какія вздумается поставить „общественникамъ" своихъ гостей. Положеніе, конечно, далеко ненормальное.

Главное занятіе жителей составляетъ хлѣбопашество; большой заработокъ населенію даютъ нагрузка хлѣба на баржи и возка его изъ амбаровъ на пароходныя пристани, затѣмъ хлѣбное маклерство и торговля.

Громадное населеніе села и подавляющая масса непричисленнаго населенія сразу указываетъ, что Пристань важный торговый пунктъ. И дѣйствительно, при въѣздѣ въ село глазъ вашъ невольно поражаютъ висящіеся то тутъ, то тамъ гиганты-амбары, понастроенные для ссыпки зернового хлѣба Томскими, Ново-Николаевскими и Барнаульскими мукомолами-крупчаточниками.

Подвозка хлѣба начинается съ конца сентября, тотчасъ послѣ молотьбы, и идетъ безпрерывно увеличиваясь, до самой зимы и зимой влоть до весенней распутицы.

Кромѣ мукомоловъ—этихъ прямыхъ, такъ сказать, потребителей зернового хлѣба, скупщиками послѣдняго являются здѣсь и спекулянты (скупщики-перепродавцы).

Незадолго до открытія навигаціи начинается лихорадочная дѣятельность и спѣшное опустошеніе гигантовъ-амбаровъ: хлѣбъ свозится къ пароходнымъ пристанямъ, складывается здѣсь въ громаднѣйшіе штабора, а отсюда, когда Обь нѣсколько очистится ото льда, въ баржи.

Вотъ первый свистокъ парохода, и 5 милліон. пудовъ хлѣба постепенно но быстро уйдутъ изъ Пристани внизъ по Оби. Крестьянскій потъ реализуется въ бѣлоснѣжную крупчатку.

Пристань, помимо громадныхъ хлѣбныхъ операцій, имѣетъ весьма значительные обороты съ экспортнымъ сливочнымъ масломъ, которое поступаетъ сюда не только изъ района части Бійскаго уѣзда, но и изъ сосѣдняго Змѣиногорскаго.

Чтобы ярче показать торговые обороты, совершаемые въ Пристани, достаточно сказать, что для здѣшняго отдѣленія Русско-Азіатскаго банка исключительные дни, когда изъ него вынимаютъ отъ 70 до 100 тыс. руб. ежедневно для расчета за хлѣбъ.

Базары въ селеніи ежедневны и значительны, а имѣющіяся въ немъ двѣ ярмарки, напротивъ, ничтожны, поэтому и говорить о нихъ нѣтъ смысла, къ тому же возбуждено было ходатайство о переносѣ ихъ на другіе сроки; вѣроятно, ходатайство это будетъ удовлетворено администраціей.

Всѣхъ торговыхъ заведеній въ Пристани считаютъ болѣе 125; тутъ всѣ конторы извѣстныхъ фирмъ по продажѣ земледѣльческихъ машинъ и орудій, а также конторы по покупкѣ экспортнаго сливочнаго масла; пароходныя фирмы имѣютъ здѣсь своихъ агентовъ; страховые агенты едва-ли не отъ всѣхъ русскихъ акціонерныхъ обществъ, и работаютъ, кажется, недурно.

Интересно, что въ такомъ селѣ, какъ Пристань, никто не додумается до

учрежденія здѣсь общества взаимнаго страхованія, не въ примѣръ болѣе выгоднаго для страхователей, чѣмъ частныя акціонерныя страховыя общества.

Еще болѣе страннымъ кажется тотъ фактъ, что село съ 12 тыс. населеніемъ не имѣетъ врача: врачъ живетъ въ 25 верстахъ въ сосѣднемъ селеніи Коробейниковскомъ. Представителемъ медицины въ Пристани является лишь фельдшеръ, и то получающій свои 600-руб. годовой гонораръ лишь отъ непричисленныхъ; причисленные же въ содержаніи фельдшера никакого участія не принимаютъ. Обстоятельство знаменательное и наводящее на размышеніе. И какъ мы слышали, благодаря только энергіи и настоянію волостного писаря г. Стародубова обществомъ причисленныхъ было возбуждено ходатайство объ открытіи въ Пристани больницы на 10-ть кроватей, причемъ общество рѣшилось выдавать ежегодно на содержаніе больницы 300 руб.

Что касается учебныхъ заведеній, то ихъ въ Пристани два: смѣшанное 2-хъ-классное училище министерства народнаго просвѣщенія со 150 учащимися и тоже 2-хъ-классное смѣшанное церковно-приходское училище съ 200 учащимися. Много желающихъ поступить въ школы остались за бортомъ: въ министерскомъ училищѣ за недостаточностью и тѣснотой помѣщенія, въ церковно-приходскомъ же за недостаткомъ учащихъ (200 чел. учащихся на 3 учащихъ). А между тѣмъ зданіе церковно-приходскаго училища обширное, свѣтлое; помимо стоимости лѣсного матеріала, оно обошлось пристанскому сельскому обществу въ 7 тыс. руб.; со стороны синода на постройку этого зданія не потрачено ни копѣйки.

При церковно-приходскомъ училищѣ нашла себѣ пріютъ народная библіотека въ количествѣ 700 томовъ, пожертвованная мѣстнымъ купцомъ Н. И. Ступаковымъ. Судьбой этой библіотеки господа пристанцы мало интересуется.

Всѣхъ читателей за годъ бываетъ до 350 человѣкъ; читатели, главнымъ образомъ, приказчики и крестьяне изъ непричисленныхъ, изъ старожиловъ ни одного.

Развитіе Усть-Чарышской Пристани, повидимому, уже достигло своего апогея и едва-ли пойдетъ дальше; отчасти это объясняется нарожденіемъ новыхъ торговыхъ центровъ района, выше по теченію р. Чарышъ, какъ напр. села: **Усть-Калманка, Бѣлоглазово** и др., совершающихъ за счетъ Усть-Чарыша крупныя торговыя сдѣлки (до $1^1/_2$—2 милліоновъ пудовъ одного хлѣба за сезонъ) и имѣющихъ такимъ образомъ обороты, выражающіеся въ почтенной цифрѣ 1—$1^1/_2$ рублей для каждаго. Тѣмъ не менѣе, значеніе Усть-Чарыша не должно умалиться, т. к. съ раздѣленіемъ Томской губерніи, Пристань, по всей вѣроятности, получитъ значеніе административнаго центра (уѣзднаго города). Строющаяся линія жел. дороги намѣчена верстахъ въ 50 отъ Усть-Чарыша.

Въ Пристани функціонируютъ: Вольно-пожарное О-во, при коемъ имѣется любительскій оркестръ, организованный Е. П. Бедринымъ: О-во располагаетъ собственнымъ садомъ, гдѣ устраиваются спектакли и гулянья, оказывающіе существенную матеріальную поддержку Обществу; затѣмъ есть Литер.-музык. кружокъ любителей; Общество правильной охоты; имѣется Обществ. Собраніе съ зрит. заломъ и небольшой сценой. Предполагается открыть въ Пристани ткацкую и учебно-показательную мастерскую.

Должностныя лица: Управл. Отд. Русско-Азіатскаго Банка—Г. Е. Стремницкій, Предсѣдатель Правл. Кредитн. Т-ва—Е. П. Бедринъ, Предсѣдатель вольно-пожарн. О-ва—П. В. Шайдуровъ, Нач. почт.-телегр. конторы—Н. П. Стабниковъ, Лѣсничій—М. Г. Лаврентьевъ, Ветеринарный врачъ—Т. П. Коробковъ, Становой приставъ—М. Л. Алексѣевъ, Мировые судьи: В. И.

Вершинскій и В. И. Екшибаровъ (слѣдств. дѣла.). Частный повѣренный—Б. П. Кулябко, Завѣд. Министерской школой—В. А. Муравьевъ, Попечитель школы—А. И. Шестаковъ, Попечитель церк.-приходской школы—Ф. А. Шадринъ.

Маршруты: на Бійскъ: Коробейникова, Ново-Обинская, Паутова, Верхъ-Ануйская, Ново-Тырышкина, Бѣлокуриха, Смоленская, Катунская-Бійскъ, всего 152 версты; на Барнаулъ: Вяткина, Легостаево, Калманка, Шадрина, Барнаулъ—всего 111 верстъ.

Торгово-промышленныя предпріятія.

Аптека.

Мачеретъ, О. Я.

Аптекарск. и парфюм. товары.

Аймалетдиновъ, А. т/д.
Морозовъ, А. Г., съ С-ми, т/д.
Ступаковъ и Щеголевъ, Т-во.
Шестаковъ, А. И.

Бакал. и колон. товары.

Морозовъ, А. Г., съ С-ми, т/д.
Ступаковъ и Щеголевъ, Т-во.
Шестаковъ, А. И.

Банки и кредитныя учрежд.

Кредитное Т-во, Предс. Е. П. Бедринъ.
Русско-Аз. Банка Отд. Упр. Г. Е. Стремницкій.

Бѣлье.

Морозовъ, А. Г., съ С-ми, т/д.
Шестаковъ, А. И.

Валяная обувь.

Бухаловъ, И. А.
Морозовъ, А. Г., съ С-ми, т/д.
Ступаковъ и Щеголевъ, Т-во.

Велосипеды и принадл.

Абачинъ и Орловъ, т/д.

Веревки, канаты и проч.

Ковинъ, И. А.

Виноторговли.

Морозовъ, А. Г., съ С-ми, т/д.
Смирновъ, И. Ф.

Воды искусственныя.

Будкевичъ, Э. Ю.

Галантерейные и модные товары.

Колесниковъ, Д. А.
Морозовъ, А. Г., съ С-ми, т/д.
Ступаковъ и Щеголевъ, Т-во.
Шестаковъ, А. И.

Желѣзно-скобяные товары.

Курковъ, Ф. Н.
Морозовъ, А. Г., съ С-ми, т/д.
Шестаковъ, А. И.

Земледѣльч. машины и орудія.

Даленъ-Гильгуисъ, П. В.
Датско-Сибирское О-во.
Линдъ, И. И.
Лундъ и Петерсенъ.
Мартенсенъ, Э.
Междунар. Ко Жатв. машинъ.
Перес. Упр. Казенный складъ.
Поповъ, М. Ф.
„Работникъ", Т-во.
Столль, В. Г. и Ко, Т-во.

Золотыя и серебр. вещи.

Морозовъ, А. Г., съ С-ми, т/д.
Шестаковъ, А. И.

Игрушки.

Морозовъ, А. Г., съ С-ми, т/д.
Шестаковъ, А. И.

Канцелярск. и писчебум. товары.

Морозовъ, А. Г., съ С-ми, т/д.
Шестаковъ, А. И.

Книжная торговля.

Морозовъ, А. Г., съ С-ми, т/д.

Кожевенные товары.

Морозовой, Е. Г., Н-ки.
Морозовъ, А. Г., съ С-ми т/д.

Ничугина, съ С-ми (заводъ).
Шестаковъ, А. И.

Конторы пароходныя.

Соединенн. Парох. К° и Т-во.
Верхъ-Обскаго пароходства.

Конторы страховыя.

„Второе Россійское О-во". Агентъ—В. А. Муравьевъ.
„Саламандра", Т-во, См. объявл. вп. текста. Агенты: И. А. Арайсъ и А. И. Шестаковъ.
„Сѣверное О-во", Аг. Е. П. Бердинъ.
„Якорь". Аг.—И. И. Бушуевъ и др. О-въ.

Конторы транспортныя.

Гергардъ и Гей, Акц. О-во.
Мельниковой, Е. И. Парох. к-ра.

Мануфактурные товары.

Аймалетдиновъ, А., т/д.
Бородинъ, Г. И.
Брылинъ, А. Н.
Колесниковъ. Д. А.
Морозовъ, А. Г., съ С-ми, т/д.
Ступаковъ и Щеголевъ, Т-во.
Червякогъ, Д. И.
Шестаковъ, А. И.

Маслобойный заводъ.

Приваловъ, Д.

Мебель, зеркала и пр.

Морозовъ, А. Г., съ С-ми, т/д.

Москательные товары.

Морозовъ, А. Г., съ С-ми, т/д.
Шестаковъ, А. И.

Музыкальные инструменты.

Абачинъ и Орловъ, т/д.
Морозовъ, А. Г., съ С-ми, т/д.

Мучные товары.

Морозовой, Е. Г., Н-ки (крупчатка).
Ознобишинъ, З. А.
Пономаревъ, М. Н.
Федуловъ, И. И. и С-ья, т/д. (крупчатка).

Мыловаренный заводъ.

Войтенко, И. С.

Мясная торговля.

Дядинкинъ.
Килина, Н-ки.

Номера для пріѣзжающихъ.

„Коммерческіе" (И. Озеровъ,.

Оборудов. мельницъ, маслобоенъ и друг. заводовъ и фабрикъ.

Перес. Упр. Казенный складъ.
„Работникъ", Т-во.
Столль, В. Г. и К°, Т-во.

Обувь и дорожныя вещи.

Колесниковъ, М. А.
Морозовъ, А. Г., съ С-ми, т/д.
Ступаковъ и Щеголевъ, Т-во.
Червяковъ, Д. И.
Шестаковъ, А. И.

Оружіе и охотн. принадл.

Абачинъ и Орловъ, т/д.
Морозовъ, А. Г., съ С-ми, т/д.

Парикмахерскія.

Иваненковъ, З.

Пивные склады.

Андроновскій, И. И. и С-вья, т/д.
Ворсины, бр., т/д.
Морозовой, Е. Г., Н-ки.

Платье готовое.

Аймалетдиновъ, А., т/д.
Морозовъ, А. Г., съ С-ми, т/д.
Ступаковъ и Щеголевъ, Т-во.

Посуда и хозяйств. принадлежн.

Колесниковъ, Д. А.
Морозовъ, А. Г., [illegible] С-ми, т/д.
Шестаковъ, А. И.

Ресторанъ.

Думчевъ, М. Ф.

Рыбная торговля.

Павловъ.
Пономаревы, бр., Т-во.

Скупка зерна для мельницъ.

Алт. Фабр. Промышл. К°.
Кухтеринъ, Е. и С-вья, т/д.
Морозовой, Е. Г., Н-ки.
Ново-Никол. Муком. Т-во.
Родюковъ, А. Д.
Федуловъ, И. И. и С-вья, т/д.
Фуксманъ, Г. И.

Скупка масла, дичи и пр.

Даленъ-Гильгуисъ, П. В.
Датск.-Сибирское О-во.
Ервъ, И. И.
Линдъ, И. И.
Лундъ и Петерсенъ.
Мартенсенъ, Э.

Скупка пушнины и сырья.

Бухаловъ, И. А.
Морозовъ, Е. Г., Н-ки.
Шараповъ, Е. В.

Соль.

Зап.-Сибир. Пароход. и Торг., Т-во.
Пономаревы, бр., Т-во.
Приваловъ, Д.

Стекло оконное.

Курковъ, Ф. Н.
Морозовъ, А. Г. съ С-ми, т/д.
Шестаковъ, И. А.

Табачныя издѣлія.

Колесниковъ, Д. А.
Морозовъ, А. Г., съ С-ми, т/д.
Ступаковъ и Щеголевъ, Т-во.
Шестаковъ, А. И.

Хлѣбныя операціи (зерно).

Денисовъ, С. И.
Дмитріевъ, И. Н.
Курковъ, Ф. Н.
Пономаревъ, Е. Н.
Шадринъ, Ф. А.
Шестаковъ, А. И.

Чай, сахаръ и кофе.

Морозовъ, А. Г., съ С-ми, т/д.
Ступаковъ и Щеголевъ, Т-во.
Шестаковъ, А. И.

Часы.

Морозовъ, А. Г., съ С-ми, т/д.

Шапки, шляпы и фуражки.

Городиловъ, Е. С.
Курковъ, Ф. Н.
Морозовъ, А. Г., съ С-ми, т/д.
Ступаковъ и Щеголевъ, Т-во.
Червяковъ, Д. И.
Шестаковъ, А. И.

Швейныя машины.

Абачинъ и Орловъ, т/д.
Зингеръ, К°.
Морозовъ, А. Г., съ С-ми, т/д.

Шерсть, волосъ, щетина.

Бухаловъ, И. А.
Шараповъ, Е. В.

Шорные товары.

Морозовъ, А. Г., съ С-ми, т/д.
Шубины, бр., Т-во.

Шубные товары.

Бухаловъ, И. А.
Морозовъ, А. Г., съ С-ми, т/д.
Ступаковъ и Щеголевъ, Т-во.

Щепной товаръ.

Горячихъ, И. А.
Червяковъ, М. И.

Экипажи, хода, колеса.

Даленъ-Гильгуисъ, П. В.
Средне-Сибирское Т-во.
Шампаровъ, Ф. М., съ С-ми.

Электрическія принадл.

Абачинъ и Орловъ, т/д.
Морозовъ, А. Г., съ С-ми, т/д.

Электро-театры.

Вяткинъ и К°.

УЯРЪ.

Село Уярской волости, Канскаго уѣзда, Енисейской губ. Оффиціальное наименованіе села „Спасо-Преображенское"; названіе же носитъ отъ протекающей черезъ село рѣчки; расположено въ 110 вер. отъ губ. г. Красноярска, въ 124 вер. отъ уѣзднаго гор. Канска, на линіи Сибирской ж. д.

Съ проведеніемъ въ 1910 новаго варіанта Сибирской ж. д., село Уяръ оказалось въ $1^1/_2$ верст. отъ ст. „Клюквенная", и все это разстояніе отъ ст. сплошь застроено новыми строеніями, главнымъ образомъ, гг. коммерсантовъ, занимающихся скупкой разнаго сырья; населеніе достигаетъ 6000 душъ обоего пола; торговля сильно развивается. Въ будущемъ с. Уяръ обѣщаетъ быть крупнымъ торговымъ центромъ, чему очень способствуетъ большой хлѣбный районъ Рыбинской волости, смежной съ Уярской волостью.

Въ с. Уярѣ имѣются: церковь (священникъ О. П. Лобановъ), 2-хъ-классное училище, Общественная библіотека, Кредитное Товарищество, ведущее продажу сельск.-хозяйств. машинъ и орудій, хлѣбо-залоговую операцію, пріемъ льна на комиссію, имѣетъ племенныхъ свиней „іоркшировъ" и опытное поле; Интендантскій Пунктъ по заготовкѣ хлѣба. Ниже помѣщаемъ списокъ наиболѣе значительныхъ торгово-промышленныхъ предпріятій.

Должностныя лица: Крестьянскій Начальникъ 1-го уч. Канс. у.—В. К. Сергѣевъ, Мировой Судья 7-го уч. Кан. у.—В. І. Клоковъ, Инструкторъ по льноводству—П. Ф. Морозевичъ, Начальникъ Почт.-Тел. Отд.—Д. П. Прутовыхъ.

Торгово-промышленныя предпріятія.

Аптека.

Драпкинъ, Е. П.

Воды искусственныя.

Кузнецовъ, И. Р.

Мельница мукомольная.

Трейманъ, А. Я.

Ренсковой погребъ.

Груздевъ, В. Ф. См. об. на 30 стран. поз. текста.

Универсальныя торговли.
(Всевозможные товары).

Груздевъ, В. Ф. См. об. на 30 стр. поз. текста.
Иноземцевъ, Ф. К. См. об. на 27 стр. поз. текста.
Кукушкинъ, Н. А. См. об. на 14 стр. поз. текста.

ХАБАРОВСКЪ.

Областной городъ Приморской области, т. е. административный центръ ея главнаго гражданскаго и военнаго управленія, лежитъ подъ 48° 28′ сѣв. шир. и 125° 48′ вост. дол. (отъ Гринвича), при слiяніи рѣкъ Уссури и Амура и, служа резиденціей Приамурскаго Генералъ-Губернатора и Командующаго войсками Приамурскаго военнаго округа, сосредоточиваетъ въ себѣ жизнь преимущественно чиновнаго люда многочисленныхъ казенныхъ учрежденій края. Основанъ городъ, какъ военное поселеніе, въ 1858 году тогдашнимъ генералъ-губернаторомъ Восточной Сибири, извѣстнымъ графомъ Н. Н. Муравьевымъ-Амур-

нимъ, съ наименованіемъ „Хабаровкой“ въ увѣковѣченіе памяти объ Ерофеѣ Хабаровѣ, первомъ по времени завоевателѣ въ Приамурьѣ; въ 1880 г. „Хабаровка“ переименовывается въ городъ, а въ 1893 году онъ названъ уже Хабаровскомъ. Расположенный на возвышенномъ мѣстѣ и раскинутый на трехъ холмахъ, спускающихся къ рѣкѣ Амуру, Хабаровскъ представляетъ, дѣйствительно, чудную картину, въ особенно ти лѣтомъ, когда положительно весь утопаетъ въ зелени сад въ; изъ этихъ послѣднихъ чрезвычайно живописенъ городской садъ, расположенный на высокомъ берегу рѣки Амура, гдѣ на одномъ изъ утесовъ обрывистыхъ береговъ возвышается памятникъ упомянутому графу Н. Н. Муравьеву-Амурскому, присоединившему по Амгунскому договору этотъ богатый край къ владѣніямъ Россіи. Насчитывая 56 лѣтъ своего существованія, Хабаровскъ успѣлъ за это время принять видъ несомнѣнно культурнаго города, благодаря неусыпному стремленію городского управленія провести въ жизнь всѣ современныя требованія благоустройства. Считая немного болѣе 50000 жителей и при сравнительно небольшомъ бюджетѣ (въ 1912 г.—600 тыс. рублей, а на 1913 г.—720000 р.), Хабаровскъ имѣетъ такія сооруженія, которыми не всегда располагаютъ и гораздо болѣе обширные и населенные города Евр. Россіи. Такъ, напр., городъ устроилъ водопроводъ, обошедшійся болѣе 200000 руб. затѣмъ, участвуя учредителемъ и пайщикомъ въ Акц. О-вѣ, городъ замѣнилъ керосиновое освѣщеніе электричествомъ, имѣя въ данное время болѣе 50 дуговыхъ фонарей; впослѣдствіи предпріятіе имѣетъ поступить въ собственность города. Городская телефонная сѣть обслуживаетъ свыше 800 абонентовъ. Единственно, съ чѣмъ городъ справляется съ трудомъ, это приведеніе въ надлежащій порядокъ городскихъ тротуаровъ и улицъ: до сего времени каменная мостовая имѣется лишь на главной улицѣ (Муравьево-Амурская) и еще на 2-3 поперечныхъ. За послѣдніе годы жизнь Хабаровска идетъ усиленнымъ темпомъ, что явилось, конечно, слѣдствіемъ постройки Амурской ж. д.: здѣсь сосредоточено управленіе по постройкѣ ея восточнаго участка, и есть предположеніе перенести затѣмъ и главное управленіе всей линіи; въ пяти верстахъ отъ города строится большой желѣзнодорожный мостъ, смѣта котораго едва-ли не превышаетъ 10 милл. руб.

Жизнь здѣсь и раньше нельзя было называть дешевою, а теперь цѣны на все, болѣе же всего на квартиры,—поднялись значительно: порядочную квартиру въ 3—4 комн. трудно имѣть дешевле 70—75 рублей, въ 5—6 комн. 100—150 руб., 1—2 комн. 30—40 рублей. Средняя годовая температура колеблется здѣсь около $+^1/_2$—1^0 Р. Нѣкоторыя части города носятъ особыя — чисто мѣстныя — клички: „Рабочая слободка“, „Офицерская слободка“ (возлѣ тюрьмы), „Орловое поле“ (гдѣ толкучка), „Китайская слободка“ и т. д. Въ настоящее время площадь заселенной части города достигаетъ 1.100 десятинъ, заключающей въ себѣ 9 уличныхъ площадей (около 55 десятинъ), и свыше 70 верстъ протяженія улицъ и около 15 десятинъ общественныхъ и частныхъ садовъ.

Православныхъ церквей въ городѣ 6 и 4 молитв. дома, 1 римско-католич. костелъ, 1 синагога и 1 китайская кумирня. Жилыхъ строеній, не считая зданій военнаго вѣдомства, около 2.000, изъ коихъ не болѣе 100 каменныхъ. Въ пожарномъ отношеніи городъ обезпечивается двумя пожарными частями: городской и Хабаровскаго вольно-пожа наго О-ва, существующаго уже болѣе 15 лѣтъ. Положеніе больничнаго дѣла постепенно улучшается; въ настоящее время имѣются: городская больница на 100 кроватей, при ней амбулаторія и, кромѣ того, еще двѣ амбулаторіи; затѣмъ лечебница Александро- Ксеніинской Общины Переселенческая больница, Желѣзнодорожная больница, фельдшерскій пунктъ

лечебница для туберкулезныхъ больныхъ, частный родильный домъ и двѣ ветеринарныхъ амбулаторіи (городская и частная). Изъ просвѣтительныхъ учрежденій можемъ назвать: **Гродековскій Музей** Приамурскаго Отдѣла Императорскаго Русскаго Географическаго О-ва, весьма цѣнный по своимъ коллекціямъ; **Николаевская публичная библіотека**, въ недавнее время обогатившаяся цѣннымъ даромъ извѣстнаго путешественника-географа, М. И. Венюкова; Городская Гоголевская библіотека; Библіотека-читальня О-ва сод. нар. просвѣщенію, помѣщающаяся въ зданіи Народнаго Дома имени А. С. Пушкина; Безплатная читальня при дешевой столовой того-же О-ва; Библіотека Общественнаго Собранія и др. Имѣются два цирка-театра, 4 театральныхъ зала (Нар. Дома, Общественнаго и Военнаго собраній и Гор. Думы), нѣсколько электро-театровъ, скэтингъ-рингъ, два клуба и пр. Потребности народнаго образованія удовлетворяются слѣдующими учебными заведеніями: Кадетскій корпусъ, Реальное училище, Мужская гимназія, Женская гимназія, Желѣзнодорожное техническое училище, Женская прогимназія, Николаевское 6-ти-классное училище, Иннокентьевское городское женское училище, 13 городскихъ приходскихъ училищъ, ремесленная школа при Арсеналѣ, школа при Нар. Домѣ, школа при пріютѣ для переселенцевъ, школа для корейцевъ и др. Издаются четыре газеты: „Приамурскія Вѣдомости“, „**Приамурье**“ (Редакторъ—І. К. Емельяновъ), „**Приамурская Жизнь**“ (Редакторъ-Издатель И. Л. Миллеръ), „Голосъ Приамурья“ и органъ Городского Управленія „**Городскія Извѣстія**“.

Изъ функціонирующихъ здѣсь благотворительныхъ, профессіональныхъ и другихъ Обществъ, укажемъ нижеслѣдующія: Приамурскій Отдѣлъ Императорскаго Русскаго Географическаго О-ва (предсѣдатель — С. Н. Ванковъ) О-во содѣйствія народному просвѣщенію (предсѣдатель—М. А. Тимофеевъ Хабаровское Медицинское О-во (предс.—Л. Ф. Піонтковскій), Приамурское Техническое О-во (предс.—С. Н. Ванковъ), О-во „Эсперо“ (предс.—А. Г. Савицкій) О-во любителей конскаго спорта (предс.—П. К. Наумовъ), Вольно-пожарное О-во (предс.—В. Д. Пашкевичъ), О-во содѣйствія физич. развитія дѣтей (предс. — Ю. З. Колмачевскій), Професс. О-во служащихъ въ торг. предпр. г. Хабаровска (предс. — П. Н. Васильевъ), О-во правильной охоты (предсѣд. — К. Г. Вайхтъ), Музык.-драмат. О-во (предс. — Л. Г. Пилипчукъ), О-во любителей сценич. и музык. искусства (предсѣд.—С. Н. Ванковъ), О-во „Амурскій Соколъ“ (предс. — И. И. Еремѣевъ), Отдѣлъ Россійск. О-ва спасанія на водахъ (предс.—Н. Л. Гондатти), О-во вспомощ. нужд. учащимся г. Хабаровска (предс.—С. Н. Ванковъ), Хабаровск. О-во Взаимнаго Кредита, „Хабаровское О-во для заклада и храненія движимыхъ имуществъ“, Отд. О-ва „Востоковѣдѣнія“ (предс.—Н. В. Слюнинъ) и др.

Такова въ общихъ чертахъ современная физіономія города и его общественно-экономической жизни. Выгодное географическое положеніе Хабаровска и предстоящее окончаніе постройки Амурской ж. д. даютъ основаніе надѣяться, что съ притокомъ новыхъ ж. выхъ и дѣятельныхъ силъ, городъ быстро пойдетъ дальше по пути благоустройства и культурныхъ завоеваній.

Должностныя лица: Генералъ-губернаторъ—шталмейстеръ Николай Львовичъ Гондатти, Правитель его канцеляріи — В. А. Закревскій, Нач. уѣзда—М. А. Телятьевъ, Пом. его—Я. И. Махнибородовъ. Секр. Уѣзднаго Управленія—Г. И. Петровъ, Полиціймейстеръ—г. Барановъ, Секр полиціи—Я. В. Мартыновъ, Предс. съѣзда кр-кихъ нач-ковъ—Н. С. Воскресенскій, Секретарь съѣзда—Я. П. Медвѣдевъ, Управл. Казенн. Палатой—

Н. Н. Витковскій, Начальн. почтово-телегр. округа—Н. И. Рейхъ, Управл. акцизн. сборами—Н. Г. Камбекъ, Управл. Контр. Палатой—Н. Н. Бурдуковъ, Управл. Госуд. Имуществами—Н. Н. Витковскій, Завѣд. пересел. дѣломъ—И. В. Даннильченко, Окружный Инспекторъ народн. училищъ Приам. края—Н. С. Иваницкій, Инсп. нар. уч. Хабар. района—Н. Г. Рындинъ, Управл. таможней—А. В. Голубевъ, Акцизный надзиратель—Я. П. Павловскій, Начальникъ участка водныхъ путей—М. Е. Розенцвейгъ, Хабаровскій лѣсничій—П. М. Виноградовъ, Зѣвѣд. партіей по лѣсоустройству и изслѣдованію лѣсовъ—А. Ф. Горнъ, Завѣд. рыбн. пром.—И. И. Кузнецовъ, Воинск. Нач.—Полк.—А. К. Сперанскій, Нач-къ Почт.-тел. к-ры—С. П. Кузьминъ, Нач. раб. Вост.-Амур. ж. д.—Инж. А. В. Ливеровскій, Пом. его—Д. П. Бирюковъ, Правл. дѣлъ—С. М. Добролюбовъ, Податной инспекторъ—В. В. Маневскій, Городской голова—И. И. Еремѣевъ, Городской секретарь—И. Д. Хворовъ, Завѣд. Техн. Отд. Гор. Управы—В. Н. Зуевъ, Городск. архитекторъ—А. К. Левтѣевъ, Городск. техники:—І. С. Опадчій и А. С. Несмѣяновъ, Городск. землемѣръ—А. М. Даукшъ, Городской юрисконсультъ—Л. В. Винклеръ, Завѣд. телеф. сѣтью—В. Н. Перепелкинъ, Городской врачъ—Л. Ф. Піонтковскій, И. д. Городск. санит. врача—В. В. Ликандеръ, Городской ветер. врачъ—А. Д. Добромысловъ, Мѣщан. староста—И. М. Петренко, Областн. казначей—М. С. Долгашевъ, Директоръ Гор. Общ. Василія Плюснина Банка—И. Е. Москалевъ, Предсѣд. правленія О-ва взаимн. кредита—С. Ф. Висневскій и Предс. Совѣта—И. И. Еремѣевъ, Предс. Биржевого комитета—К. Т. Лихойдовъ, Старш. Маклеръ—М. Ф. Новиковъ, Упр. Отд. Русско-Азіатскаго Банка—И. В. Подмогаевъ, Директоръ Реальнаго училища—А. Е. Кедроливанскій, Инсп.—И. П. Гордіенко, врачъ уч-ща—Н. Н. Токаревъ, Инспекторъ—И. Г. Гордіенко, Директоръ Кад. Корпуса—ген.-маіоръ К. Н. Гришковъ, врачъ—Н. В. Умновъ, Начальникъ технич. желѣзнодор. училища—П. И. Калугинъ, врачъ А. А. Смирновъ, Инспекторъ—Г. И. Александровъ, Нач-ца женской гимназіи—Н. Н. Бѣляева, врачъ—В. А. Корочанскій, Инспекторъ Никол. 6-кл. уч.—Г. К. Родинъ, Нач-ца прогимназіи—Н. Е. Черняевская. **Мировые судьи:** Н. А. Бурдуковъ, Л. И. Шмариновъ, А. С. Херсонскій, К. М. Спасокоцкій, и П. С. Вотинцевъ. **Нотаріусъ**—Ал-дръ Альберт. Шульцъ, (Мур.-Амурская, д. Коровякова). Судебный приставъ—В. О. Мартыновъ, **Адвокатура: Прис. повѣр.:**—Л. В. Винклеръ, И. К. Волковинскій, М. М. Морозовъ, **Помощн. прис. повѣр.:** И. Д. Хворовъ и Е. И. Галко, **Частн. повѣр.:** П. И. Принципаръ, А. Д. Кряжевъ, М. Т. Коснаревъ и В. М. Миллеръ.

Вольнопрактикующіе врачи: В. А. Бенингъ (внутр., жен., венер. и дѣт.)—Хабаровская, 43.—Я. Х. Берзинъ (хирург., жен. и мочепол.)—Лисуновская, 43, тел. 357.—А. И. Блюмъ (внутр., дѣт. и жен.)—Артилл. ул., 41, тел. 356. Брукендаловъ (дѣт. и внут.)—Барабаш. ул., 26, тел. 85. Галка—женщ-врачъ (женск., дѣтск. и мочепол.)—Барабаш., 55, тел. 698. В. В. Гласекъ (жен. и акуш.)—тел. 519. М. И. Гульбиновичъ (зубн.)—уг. М.-Амурской и Яковицкой, 16, тел. 665. Г. А. Дементьевъ (венер., сифил. и кожн.)—Лисуновская ул., 43, тел. 668. В. М. Кюбаръ (зубовр. кабин.)—Хабар., тел. № 693. Н. И. Клюевъ—Поповск., 66, В. М. Любарскій (внутр., дѣт. и венер.)—Барабаш. ул., Средн. гора, скл. къ Плюснинкѣ, д. 39, тел. 55. Минькевичъ-Петровскій (кожн., венер., сиф.)—Средн. гора, Артилл. ул., 46, тел. 441. Мозжу-

хинъ (венер., сифил., внутр. и нервн.)—Барабаш., 37, М. Б. Моисеевъ (зубн.)—Корсаковск., 70, тел. 211. С. А. и В. А. Новогонскіе (зубовр. каб.)—Барабашевск., Средн. гора, скл. къ Военной, д. 72. А. С. Осиповъ (внутр. и дѣт.)—тел. 28. А. Ф. Паталовъ (внутр., дѣт., женск. и акуш.)—Средн. гора, Поповская ул., д. Нино, тел. 176. Л. Ф. Піонтковскій (хирург., женск., мочеп.)—Барабашевск. ул., скл. къ Чердымовкѣ, д. Веденскаго, 51-а. Погожевъ (зубн.)—Средн. гора, Никольская ул., близъ Яковицкой, скл., къ Черд., д. 6. Я. П. Подпахъ (жен., внут., дѣт., мочепол.)—Алекс. ул., д. Подпахъ, тел. 335. Поповъ (глазн.)—Лисуновская, 57, Средн. гора, скл. къ Чердымовкѣ. М. В. Пѣтуховъ (дѣтск. и внутр.)—Средн. гора, Яковицкая ул., д. Киселевой, 14, тел. 129.—Стяжкина (зубн. кабин.)—ул. Л. Толстого, 86. А. И. Субботинъ (горл., носов., и ушн.)—Яковицкая ул., д. Даншина, 30, скл. къ Чердымовкѣ, тел. 207. А. М. Чернаенко (зубн.)—Яковицкая, 12, д. Сырова, Средн. гора, скл. къ Плюснинкѣ. Юдинъ (ушн., горл., нос. и хирург.)—Средн. гора, Яковицк. ул., 22, тел. 708, и мн. другихъ.

Ветерин. врачи: А. А. Винель, А. Д. Добромысловъ, и Сергѣевъ.

Торгово-промышленныя предпріятія.

Аптекарскіе товары.

Вахонина, И. З. Баранов. ул.
Вишневскіе, бр. Мур.-Амурская ул.
Гинце, Г. Г., Хабаровск., уг. Баранов.
Зандау, В. Ф., Мур.-Амурская, домъ Введенскаго.
Классенъ. Мур.-Амур., 36.
Рійкъ и К°, „ „ ул. тел. 355

Аптеки.

Гинце, Г. Г., Хабар., уг. Барановской.
Зандау, В. Ф., Мур.-Амурск. ул.
Рійкъ и К°, Инженерн., д. Плюснина.
Хабар. Благотв. О-ва, Мур.-Амур. ул.

Арматура разная.

Гейтманъ, Г. К., Мур.-Амурск. ул.
Кунстъ и Альберсъ, т/д., Мур.-Амурская, с. д.
Розенгекъ, Барабаш., д. Волковинскаго.
Наумовъ и Стрижановъ, Лисуновская, с. д.
Чуринъ, И. Я. и К°, т/д., Алексѣевская, соб. домъ.

Бакал. и гастрон. товары.

Арестова, К. А., Мур.-Амур. ул.
Кунстъ и Альберсъ, т/д., Мур.-Амурская, с. д.
Приамур. Торг. Т-во, Мур.-Амур.
Пьянковъ, М. съ бр., т/д., Мур.-Амурская, с. д.
Рачева, Поповская ул., 38.
Сарцевичъ, Мур.-Амурская ул.
Ситниковъ, Хабаровск. ул., с. д.
Софроновъ, Поповская ул.
Сушковъ, А. И., Лисуновск. ул.
Сыромятниковъ, Н. А., Мур.-Амурская ул.
Усовъ и К°, Т-во. „ „
Хлѣбниковъ, М. И. „ „
Чуринъ, И. Я. и К°, т/д., Алексѣев., соб. домъ.
„Экономическое О-во", Мур.-Амурская, с. д.
Эльвангеръ, бр., т/д. „ „

Бани.

Гребневъ и Безруковъ, Плюснина, 39.
Мельниковъ, К., Базарн., д. № 9/11.
Михайловъ, В. Р. Плюснинка, с. д.
Шабагулловъ, М. И., Иркутская ул., 11.

Банки и кредитныя учрежденія.

Город. Общ. имени Плюснина Банкъ.
Госуд. Банка Отдѣленіе.
Кунстъ и Альберсъ, т/д., Банкирская контора.
О-во Взаимнаго Кредита.
О-во для закл. и хран. дви. имущества.
Русско-Азіатскаго Банка Отдѣленіе. Смотри объявл. впер. текста.
Чуринъ, И. Я. и К°, т/д., Банкирск. контора.
Яросл.-Костр. Зем. Бан., Аг., С. Ф. Висневскій.

Бетонныя работы.

„Монолитъ", Т-во, Кавказская, 8.

Бумага, писч., оберт. и пр.

Кишлалы, М. К., Мур.-Амурск. гор. д.

Кунстъ и Альберсъ, т/д. Мур.-Амурская, с. д.
Потуржанскій, Мур.-Амурск., д. Лухта.
Пьянковъ, М. съ бр., т/д., Мур.-Амур. соб. домъ.
Синкевичъ, бр., т/д., Мур.-Амур. ул.
Чуринъ, И. Я. и К°, т/д., Алекс. с. д.
Янковскій и Трусовъ, Т-во, Мур.-Амурская ул.
Яновскій и Стоцкій, Мур.-Амурск. ул.

Бурильныя машины.

„Артуръ Коппель", Акц. О-во, Корсаковская, 60, тел. 712.

Бѣлье.

Бубновъ, И. А. на Базарѣ.
Васильевъ-Бондаревъ, Мур.-Амур. ул.
Вергазовъ, Мур.-Амурск. ул.
Гейтманъ, Г., Мур.-Амурск.
Гилле и Дитрихъ, Акц. О-во, Жирар. Мануфактуръ.
Дмитріевъ, С., Алексѣевская ул.
Кунстъ и Альберсъ, т/д., Мур.-Амурская, с. д.
Лысенко, М. К., Мур.-Амурск. ул.
Приамур. Торг. Т-во, Мур.-Амур., домъ Плюснина.
Тинѣевъ, А. Х.
Уринъ, Р. М. и К°, Т-во, Уг. Мур.-Амур. и Лисунов.
Урманчеевы, бр., т/д., Мур.-Амур. Худяковы, Пр., т/д. Д. П. Рябоконь, С-вья.
Чуринъ, И. Я. и К°, т/д., Алекс., с. д.
„Экономическое О-во", Мур.-Амур., с. д.

Бюро разныя.

Вульфъ, В., Хабар., похоронное.
„Посредникъ", Корсаковская, 79, телефонъ 470, по найму и предлож. труда.
„Справочное", (бр. Добровидовы), Барабашевская, 48, тел. 365.
„Трудъ", Вокзальная, домъ Вольской, по найму и предл. труда.
Хабар.-Аг-ство Примор. Справ. Бюро по раб. вопросу, уг. Мур.-Амур. и Театр., д. Лисина, тел. 692.
Козловъ, А. Лисун., тел. 553., похор.

Валяная обувь.

Марьгинъ и Лобастовъ, Базар. пл.
Чуринъ, И. Я. и К°, т/д., Алекс., с. д.

Велосипеды и пр.

Азадовская, В. Н., Хабаровск., с. д., тел. 213.
Кунстъ и Альберсъ, т/д., Мур.-Амурская, с. д.
Чуринъ, И. Я. и К°, т/д., Алексѣев., соб. домъ.

Винокуренные заводы.

Пьянковъ, М. съ бр., т/д., тел. 54.
Т-во Сергіевск. винокур. завода, тел. 113.
Хлѣбниковъ, М. И. и К°, Т-во.

Виноторговли.

„Алазань", Т-во. Прот. Общ. Собранія.
Батуевъ, П. Е., Пушкинская ул.
Васильевъ, Алексѣевск., 12.
Емельяновъ, И. П., Инженерная ул.
Кочевъ, А., Мур.-Амур. ул.
Кунстъ и Альберсъ, т/д., Мур.-Амур., с. д.
Ласьковъ, А. В., тел. 245.
Поповъ, Поповская, с. д., (скл. виноградныхъ винъ).
„Приамурск. Торговое Т-во.
Пьянковъ, М. съ бр-ми, т/д.
Ситниковъ, И. Н., Хабаровская, с. д.
Сыромятниковъ, Н. А., Мур.-Амур. ул.
Усовъ и К°, Т-во,
Хлѣбниковъ, М. И. и К°, Т-во.
Чуринъ, И. Я. и К°, т/д., Алексѣевск., соб. домъ.
„Экономическое О-во", Мур.-Амур., с. д.
Эльвангеръ, бр., т/д., Мур.-Амур. ул.

Воды искусствен. и минер.

Гинце, Г. Г., Артиллер. гора.
Зандау, В., Мур.-Амур. ул.
Лапшинъ, В., Лисуновск. ул.
Поповъ, П., Поповская, с. д.
Приамур. Торг. Т-во (складъ „Ямаровской" мин. воды).

Галантерейные и модн. товары.

Васильевъ и Бондаревъ, М. И.
Вергазовъ. Мур.-Амур. ул.
Гейтманъ, Г. К.
Гутманъ, Н. В., тел. 186.
Денисовъ и Мичура, Т-во.
Дмитріевъ, С. Д., Алексѣевская ул.
Кунстъ и Альберсъ, т/д., Мур.-Амур.
Лысенко, Мур.-Амур., д. Гор. Управы.
Приамур. Торг Т-во, Мур.-Амур.
Тинѣевъ, А. Х.
Урины, бр., Т-во, Мур.-Амур., с. д.
Урманчеевы, бр., Т-во, Мур.-Амур. ул.
Худяковы, бр., Представители, т/д. Д. П. Рябоконь, С-вья.
„Экономич. О-во", Мур.-Амур., с. д.
Чуринъ, И. Я. и К°, Алексѣев., с. д.

Гильзовая фабрика.

Плюснина, Ф. В., Н-ки, Хабаровск., с. д.

Гостиницы и мебл. комера.

„Амурское Подворье" (Мухартовъ).

„Бельведеръ", Мур.-Амурск. ул.
„Боярскіе №№", Протодіакон. ул.
„Бристоль", Корсаков. ул.
„Золотой Рогъ", Хабаровск. ул.
„Кіевъ", Лисуновск. ул.
„Коммерческіе №№", Никольск. ул.
„Крымъ", Мур.-Амурская, д. Яковицкой.
„Парижъ", Инжен. ул.
„Россія", Мур.-Амур., тел. 709.
„Сѣверные №№", Хабаров. ул.
„Тихій Океанъ". Лисуновск. ул.
„Центральные №№", Мур.-Амур. ул.
„Эспланадъ-Отель", Мур.-Амур. ул.

Граммофоны и пластинки.

Вишневскіе, бр., Мур.-Амур., уг. Инжен.
Кунстъ и Альберсъ, т/д., Мур.-Амур., соб. домъ.
Приамурское Торг. Т-во, Мур.-Амур.
Чуринъ, И. Я. и К°, т/д., Представитель Акц. О-ва „Граммофонъ".
„Экономич. О-во", Мур.-Амурск., с. д.

Двигатели, машины и пр.

„Артуръ Коппель", Акц. О-во, Корс., 60, тел. 712.
Кунстъ и Альберсъ, т/д., Мур.-Амур., соб. домъ.
Худяковы, бр., Предст. моторовъ „Avance".
Чуринъ, И. Я. и К°, т/д., Локомобили зав. Р. Вольфъ.

Дрожжи.

Волошинъ, Барабаш., д. Душечкина.
Гржибовскій, Поповская, 50.
Люббенъ, Б. П., Инженерная, 56.

Желѣзнодор. матер. и принадл.

„Артуръ Коппель", Акц. О-во, Корсак., 60.

Желѣзно-скобяные товары.

Гейтманъ, Г. К., Мур.-Амурск. ул.
Кунстъ и Альберсъ, т/д., Мур.-Амур., соб. домъ.
Лужанскій, И., Алексѣевск. ул.
Приамурск. Торг. Т-во, Мур.-Амурск.
Самбуръ, І., Плюснин., торг. ряды, № 9.
Чуринъ, И. Я. и К°, т/д., Алекс., с. д.

Земледѣльч. орудія и машины.

Кунстъ и Альберсъ, т/д., Мур.-Амур., соб. домъ.
Пересел. Управл. Казенный складъ.
Чуринъ, И. Я. и К°, т/д., Алекс., с. д.

Землечерпательныя машины.

„Артуръ Коппель", Акц. О-во, Корсаковская, 60.

Зеркала.

Васильевъ, К. В., Мур.-Амурская, д. Яковицкой.
Кунстъ и Альберсъ, т/д., Мур.-Амур., соб. домъ.
Приамурск. Торг. Т-во, Мур.-Амур. ул.
Чуринъ, И. Я. и К°, т/д., Алекс., с. д.

Золотыя и серебряныя вещи.

Андріевскій, М. П., Мур.-Амурская, домъ Гейтмана.
Виртъ, бр., Мур.-Амурск., д. Веденскаго.
„Женевскій Магаз.", Мур.-Амурск. ул.
Кунстъ и Альберстъ, т/д., Мур.-Амур., соб. домъ.
Розенбергъ, Мур.-Амур., д. Шереметьева.
Чуринъ, И. Я. и К°, т/д., Алекс., с. д.

Игрушки.

Вишневскіе, бр., Мур.-Амурск. ул.
„Игрушки", Кіоскъ, Мур.-Амур. ул.
Кунстъ и Альберсъ, т/д., Мур.-Амур., соб. домъ.
„Приамурск. Торг. Т-во, Мур.-Амур. ул.
Чуринъ, И. Я. и К°, т/д., Алекс., с. д.

Извозопромышленность.

Артель грузчиковъ, Т-во, тел. 609.
Скуратъ, Даниловъ и К°, Т-во, тел.: 96, 143 и 487.
„Хабар. Рабочее Т-во", тел. 510.

Инструменты разные.

Кунстъ и Альберсъ, т/д., Мур.-Амур., соб. домъ.
Самбуръ, І., Плюснин., торг. ряды, № 9.
Чуринъ, И. Я. и К°, т/д., Алекс., с. д.

Канцелярскія принадлежн.

Кишлалы, М. К., Мур.-Амурск., гор. д.
Кунстъ и Альберсъ, т/д., Мур.-Амур., соб. домъ.
Пьянковъ, М., съ бр., т/д., Мур.-Амурская, с. д.
Синкевичъ, бр., т/д., Мур.-Амурск. ул.
Чуринъ, И. Я. и К°, т/д., Алекс., с. д.
Янковскій и Трусовъ, Т-во. Мур.-Амур. ул.
Яновскій и Стоцкій, Т-во, Мур.-Амур.

Керосинъ и нефт. продукты.

„Вост.-Азіатск. Нефт. Торг.-Пром. Т-во". Представит.: Т-ва Бр. Нобель (см. объявл. впереди текста) и О-ва „Мазутъ".
Кунстъ и Альберсъ, т/д., Мур.-Амур., соб. домъ.
Чуринъ, И. Я. и К°, т/д., Алекс., с. д.

Керос.-калильн. фон. и лампы.

Чуринъ, И. Я. и К°, т/д., Представ. Т-ва „Свѣтъ".

Кирпичедѣлательн. заводы.

Ван-бо-у, въ 57 кварталѣ.
Воробьевъ, Т. И., Мур.-Амурск. слоб.
„Гранитъ", Лисуновск., д. Мооро.
„Техниковъ Артель", Корсаковск. ул.
Шуховъ, Я., Хабаровск. ул.

Кіоски газетно-книжные.

„Атомъ" (А. С. Яновскій), Мур.-Амур.
Коваленко, Д., уг. Мур.-Амурск. и Поповск. ул.
Кузнецовъ, С. М., Мур.-Амур., 13.

Книжныя торговли.

„Атомъ", Кіоскъ, Мур.-Амур., домъ Лисунова.
Заблоцкая, М. С., Мур.-Амурская ул.
Кишлалы, М. К., Мур.-Амурская, гор. д.
Коваленко, Д., Кіоскъ, уг. Мур.-Амурской и Поповской.
Кузнецовъ, С. М. (кіоскъ).
Кунстъ и Альберсъ, т/д., Мур.-Амур., соб. домъ.
Пьянковъ, М., съ бр., т/д., Мур.-Амурская, с. д.
Синкевичъ, бр., т/д., Мур.-Амурск. ул.
Чуринъ, И. Я. и К°, т/д., Алекс., с. д.
Янковскій и Трусовъ, Т-во, Мур.-Амур.

Ковры.

Васильевъ-Бондаревъ, М. И., Мур.-Амурская.
Кунстъ и Альберсъ, т/д., Мур.-Амур., соб. домъ.
Урманчеевъ, бр., Т-во, Мур.-Амурск. ул.
Чуринъ, И. Я., и К°, т/д., Алекс., с. д.

Кожевенн. заводы.

Бѣляевъ, Л., ок. скотопр. двора.
Шицъ, К., тамъ-же.

Кожевенные товары.

„Березовское Кожев. Т-во", Поповская ул.
„Русско-Маньчж. Торг.-Пром. Т-во". Мур.-Амурская, д. Хлѣбникова.

Колбасныя.

Буйновичъ, Г. П. Мур.-Амур. (соб. ф.).
Куликовъ, К. В., Попов., 63. (соб. ф.)
Розенбергъ, Г. Н., Тихмен., д. Прейнъ.
Ситниковъ, И. Н., Хабар., с. д. (соб. ф.).
Сушковъ и Масловъ, Мур.-Амур. ул.

Кондитерскія.

Андріановъ, А. Вокзальн., с. д.
Бочаровы, Бр. Хабар. ул.
„Варшавская", Мур.-Амурская ул.
Жуковъ, Г., Мур.-Амур. ул.
Курченко, Е. П., Мур.-Амурская.
Наука, И., Мур.-Амур. ул.
Олигурскій, А., Мур.-Амурск. ул.
Первой Дальне-Восточной Артели.
Спиридоновъ, Г., Мур.-Амур. ул.

Конторы пароходныя.

„Алексѣевъ, В. съ С-ми", т/д., Пристань, тел. 303.
„Амурское О-во Парох. и Торговли", Яковицкая, д. Россе.
„Быстроходъ", Т-во, тел. 755.
Волосинъ, І. С. и К°, Пристань.
Гройсманъ, Л. М. и К°, Поповская, 53.
Поповъ, С. П. Пристань между „Сормово" и „т/д., Алексѣевъ, съ С-мъ".
„Рыбакъ", Аг. въ маг. Эльванеръ.
„Сормово", Артиллер., д. Исаева.
Фроловъ, Я. И., Барабаш. ул., 68., тел. 408.

Конторы страховыя.

„Взаимн. Городское". Предс. И. В. Урядовъ.
„Второе Россійское О-во". Аг.—В. А. Тороповъ.
„Россійск. Страх. и трансп. О-во". Аг. Н. Я. Грозинъ.
„Московск. Страх. О-во", Корфов., 4.
„Русскій Ллойдъ". Аг. Г. К. Плѣхановъ.
„Саламандра", Т-во, См. объявл. впер. текста. Агентъ М. П. Абазали.
„Петроградское О-во Страх.". Агенты: Э. И. Коппе и М. А. Пашкевичъ.
„Сѣверное Страх. О-во". Инспекторъ—М. А. Тимофеевъ; Помощникъ Л. М. Загибаловъ. Аг.: В. Н. Азадовская и К. В. Лазаревичъ.
„Якорь", О-во. Агентство—т/д. „Кунстъ и Альберсъ".

Конторы техническія.

„Артуръ Коппель", Акц. О-во, Корсаковская, 60.

„Гранитъ", Т-во, Лисуновск., д. Мооро.
Кунстъ и Альберсъ, т/д., Мур.-Амур., соб. домъ.
Первая Дальне-Вост. Артель Техниковъ, Корсаковск. ул.
Хабар. Строит. Т-во, Барабаш. ул.
Чуринъ, И. Я. и К°, т/д. Алекс., с. д.

Конторы торгово-комиссіонныя.

Кунстъ и Альберсъ, т/д., Мур.-Амур. соб. домъ.
Чуринъ, И. Я. и К°, т/д., Алекс., с. д.

Конторы транспорныя.

Высоцкій, І. И., Хабаровск., 86, тел. 683.
Извозопром. Т-во „Скуратъ, Даниловъ и К°", тел. 96, 143 и 487.
Кунстъ и Альберсъ, т/д., Мур.-Амур., соб. домъ.
„Посредникъ", Корсаковск., 79, тел. 470.
„Росс. Трансп. и Стах. О-во", Аг. Н. Я. Грозинъ, Лисуновск., 50.

Конфектная фабрика.

„Амуръ", Барабаш., 41.

Красильныя заведенія.

Жуковъ, П. И., Хабаровск., 72, тел. 654.
Туйковы, А. Е., Лисунов., 49, тел. 472.

Краски, лаки и олифа.

Кунстъ и Альберсъ, т/д., Мур.-Амур., соб. домъ.
Приамурское Торг.-Промышл. Т-во (зав. бр. Мамонтовыхъ, въ Москвѣ).
Самбуръ, І. Плюснин., торг. ряды, № 9.
Чуринъ, И. Я. и К°, т/д., Алекс., с. д.

Линолеумъ.

Кунстъ и Альберсъ, т/д., Мур.-Амур., соб. домъ.
Приамурск. Торг.-Пром. Т-во, Мур.-Амурская, с. д.
Чуринъ, И. Я. и К°, т/д., Алекс., с. д.

Лѣсные матеріалы.

Архиповъ, А., близъ станціи ж. д.
Плюснина, В. Ф., Н-ки, Загородн. ул.
Рифъ, А. Гоголевская ул., с. д.
Хабар. Лѣсоп. Т-во, Мур.-Амур. ул.
Хабар. Строит. Т-во, Станц. ж. д., прот. Церкви.

Лѣсопильные заводы.

Архиповъ, А., тел. 114.
Плюснина, В. Ф. Н-ки. Тел. 169.

Лѣсопильныя рамы.

„Артуръ-Кошель", Акц. О-во, Корсаковская, 60, тел. 712.

Макаронная фабрика.

Бывш. т/д. „Н-ки Тифонтай и К°".

Мануфактурн. товары.

Богдановъ, С. Я., Мур.-Амурск. ул.
Гейтманъ и К°, Т-во, Мур.-Амур. ул.
Денисовъ и Мишура, Т-во.
Дмитріевъ, С. Д., Алексѣевская, с. д.
Кіосинша и К°, т/д., Мур.-Амур., с. д.
Кунстъ и Альберсъ, т/д., Мур.-Амур., соб. домъ.
Приам. Торг.-Пром. Т-во, Амурск. ул.
Тинѣевъ, А. Х., Мур.-Амурск. ул.
Урманчевы, бр., т/д., Мур.-Амурск. ул.
Хмѣлевцовъ, Ф. И., Мур.-Амурская ул.
Худяковы, бр., Представ. т/д. Д. П. Рябоконь С-вья.
Чуринъ, И. Я. и К°, т/д. Алексѣевская, с. д.
Шмуйловичъ, Н. Баз. Кам. рядъ.

Маслобойный заводъ.

Чен-зун-венъ, Китайск. слоб.

Масло коровье.

„Березки", ферма Е. Габіевой и К°, Мур.-Амурская, д. Р.-Аз. банка.
Гохгуртъ, Мур.-Амур., д. Эконом. О-ва.
Качинскій, К., Мур.-Амур., 12.

Мастерскія разныя.

Авраменко (обойно-меб.-матрацная), уголъ Поповской и Чердымовки, 6.
Александровъ, Н. В. (чуг. мѣдно-лит. и механ.), Хабаровская, 47.
Апостоловъ, Т., Мур.-Амур. (музык.).
Бережная, В., Протодіак., 46.
„Бѣлье" (бѣлошв.), Яковицкая, 18.
Вишневскій (переплетная, Корсаков.
Виртъ, Г. Ф. (часов.), Мур.-Амур., 15.
„Вѣра" (модная), Яковицк., 5.
Жуковъ, П. И. (химич.-красильн.), Хабар. вская, 72.
Заблоцкая, М. С. (шляпная).
Кобецкій, І. М., Мур.-Амур. ул.
Коцинскій, В. Н. (скорняжная), Артиллерійская, 49.
Кунстъ и Альберсъ, т/д. (модная), Мур.-Амурская, с. д.
Кунстъ и Альберсъ, т/д. (папиросная), тамъ-же.
Кунстъ и Альберсъ, т/д. (слес.-механич.), тамъ-же.
Лосева, К. И. (скорняжн.), Хабар. ул.

Мундингеръ, Г. А. (настройщ. муз. инстр.), Хабаровская, д. Азаровской.
Наумовъ и Стрижановъ (механич.), Лисуновская, с. д.
Поправко, М. Т. (живоп.-вывѣс.), Поповская, 32.
Пюскюллю, Бр. (папир.), Протод. ул.
Рагозинъ, Н. (портновская), Хабаровская, 72.
Рекстисъ, О. (перепл.), Лисун., 49.
Тарасовъ, С. (колесная), Лѣсопильн.
„Теодоръ" (модн.), Кисел. пер.
Цанкъ, А. И. (музыкальн. и настройщ.), Поповская, 53.
Экономич. О-ва (шапочн.-фураж.).
Яновскій и Стоцкій (рамочная), Мур.-Амурская, д. Воровикса.

Машины, котлы, насосы.

„Артуръ Коппель", Акц. О-во, Корсаковская, 60.
Гейтманъ, Г. К., Мур.-Амур. ул.
Кунстъ и Альберсъ, т/д., Мур.-Амур., соб. домъ.
Чуринъ, И. Я. и К°, Алексѣев., с. д.

Мебель.

Васильевъ, К. В., Мур. Амур., уг. Яковицкой.
„Взаимная Польза", Плюснинка, Новые ряды.
Кунстъ и Альберсъ, т/д., Мур.-Амурская, соб. домъ.
Новиковъ, В. И., Плюснинка, с. д.

Мельницы мукомольныя.

Вшивкины, бр., т/д., (арендуютъ у А. К. Архипова).
Русск. Муком. Тво, Акц. О-во.
Патушинскій и Дризины.
Пьянковъ, М. съ Бр., т/д.
Серебряковъ, П. Песчан. остр.
Тифонтай Н-ки и К°, т/д.

Мельн. жернова, поставы и пр.

„Артуръ Коппель", Акц. О-во, Корсаковская, 60.

Минеральныя воды.

„Приам. Торг.-Пром. Т-во" („Ямаровка").
Сыромятниковъ, Н. А. („Дарасунъ").

Множительн. аппараты.

Кунстъ и Альберсъ, т/д., Мур.-Амур., соб. домъ.
Синкевичъ, бр. т/д., Представитель Т-ва „Ж. Блокъ".
Чуринъ, И. Я. и К°, т/д., Алексѣевск., соб. домъ.

Молочные скопы.

„Березки", ферма Е. Гюбіевой и К°, Мур.-Амур., д. Р.-Аз. Банка.

Музыкальные инструменты.

Азадовская, В. Н. Хабаровск., соб. домъ, № 55.
Апостоловъ, Т., уг. Мур.-Амурск. и Яковицкой.
Вишневскіе, бр. Мур.-Амурская ул.
Кунстъ и Альберсъ, т/д. Мур.-Амурск., соб. домъ.
Мундингеръ и Анисимовъ, Мур.-Амур.
Чуринъ, И. Я. и К°, т/д., Представитель фабрики К. М. Шредеръ.

Мучные товары.

Алексѣевъ, В. съ С-ми, т/д.
Вшивкины, бр., т/д., Скл. на бер. Амура, тел. 72Ь; контора, Протодіаконовская, д. 50, тел. 329.
Кунстъ и Альберсъ т/д., Мур.-Амур., соб. домъ.
Патушинскій и Дризины, Поповская., д. Друзъ.
„Русск. Муком. Т-во, Акц. О-во, складъ, Инженерн., уг. Плюснинки.
Тетюкова, Н ки, Алексѣевская, д. Плюснина.
Тифонтай, Н-ки и К°, т/д., Базарн., с. д.
Чуринъ, И. Я. и К°, т/д., Алексѣевская, с. д.
„Южное Т-во", Хабаровская, домъ Азадовской.

Мыло.

Деденевъ и К°, Т-во, Зав. складъ—Плюснинск. ряды, № 6.
Кабатовы, бр., Артиллерійская.
Мѣшалкинъ и К°, на базарѣ.

Мыловар. заводъ.

Слугинъ, П., Батар. ул.

Мѣховые товары.

Марьгинъ и Лобастовъ, т/д., Базарн. пл., Каменный корпусъ.
Приам. Торг.-Пром. Т-во, Мур.-Амур.
Урины, бр., Т-во, Мур.-Амур., гор. д.
Урманчеевы, бр., т/д. Мур.-Амур. ул.
Чуринъ, И. Я. и К°, т/д., Алексѣевская, соб. домъ.

Мясныя торговли.

Ванѣевъ, Я. Плюснинка.
Исаковъ, Г. К., Базаръ, тел. 196 и 437.
Крамеръ, М. И., Баз., мясн. рядъ, № 78.
Мавриди, П. Базаръ.
Ракошъ, Ю., Военн. плацъ.

Рѣдкинъ, Г., Никол. площ.
Шестаковъ, А. М., Базаръ, тел. 616.

Несгораемыя кассы и пр.

„Артуръ Коппель", Акц. О-во, Корсаковская, 60, тел. 712.
Кунстъ и Альберсъ, т/д., Мур.-Амур., соб. домъ.
Чуринъ, И. Я. и К°, т/д., Алекс., соб. домъ.

Обои, багетъ и пр.

Гейтманъ, Г. К., Мур.-Амурская, ул.
Кунстъ и Альберсъ, т/д. Мур.-Амурск., соб. домъ.
Приамурск. Торг.-Пром. Т-во, Мур.-Амурская ул.
Чуринъ, И. Я. и К°, т/д., Алексѣевская, с. д.

Оборуд. желѣзнодор. и горнопр. предпріятій.

Артуръ Коппель, Акц. О-во. Корсаковская, 60.

Оборудов. канал., водопр. отопл. и освѣщенія.

„Артуръ Коппель", Акц. О-во., Корсаковская, 60.
Кунстъ и Альберсъ, т/д.. Мур.-Амурск., соб. домъ.
Чуринъ, И. Я. и К°, т/д. Алексѣевская, с. д.

Оборудов. фабрикъ и заводовъ.

Артуръ Коппель, Акц. О-во, Корсаковская, 60.
Кунстъ и Альберсъ, т/д., Мур.-Амурск. соб. домъ.
Чуринъ, И. Я. и К°, т/д. Алексѣевская, с. д.

Обувь и дорожныя вещи.

Васильевъ и Бондаревъ, М. И., Мур.-Амурск.
Гейтманъ, Г., Мур.-Амурск. ул.
Кунстъ и Альберсъ, т/д., Мур.-Амурская, соб. домъ.
Лысенко, Мур.-Амур., д. Гор. Упр.
Марьгинъ и Лобастовъ, т/д., Базарн. пл., Кам. корп.
„Приамур. Торг.-Пром. Т-во", Мур., Амурск.
Тинѣевъ, А. Х., Мур.-Амур.
Урманчеевы, бр., Т-во., Мур.-Амур.
Чуринъ, И. Я. и К°, т/д., Алексѣевская, с. д.
„Экономическое О-во, Мур.-Амур. с. д.

Оптическія принадл.

Гинце, Г. Г., Уг. Хабар. и Барановск.
Заблоцкая, М. С., Мур.-Амурская ул. (бинокли для военныхъ).
Зандау, В. Ф., Мур.-Амур. ул.
Кунстъ и Альберсъ, т/д., Мур.-Амур., соб. домъ.
Розенбергъ, И. М., Мур.-Амурская, домъ Шереметьевой.
Чуринъ, И. Я. и К°, т/д., Алекс., с. д.
„Экономическое О-во", Мур.-Амурск., соб. домъ.

Оружіе и охотн. принадл.

Кунстъ и Альберсъ, т/д., Мур.-Амурск., соб. домъ.
Чуринъ, И. Я. и К°, т/д. Алекс., с. д.

Освѣщеніе.

„Акц. О-во Электрич. Энергіи", На бер. Амура.
Гейтманъ, Г. К., Мур.-Амурск. ул.
Кунстъ и Альберсъ, т/д., Мур.-Амурская, соб. домъ.
Чуринъ, И. Я. и К°, т/д. (Т-ва „Свѣтъ" въ Москвѣ).

Отопленіе и вентиляція.

Кунстъ и Альберсъ, т/д., Мур.-Амур., соб. домъ.
Наумовъ и Стрижановъ, т/д., Лисуновская, с. д.
Чуринъ, И. Я. и К°, т/д., Алексѣев., соб. домъ.

Офицерскія вещи.

Арбетманъ, Мур.-Амур., 15.
Заблоцкая, М. С., Мур.-Амурск., ул.
„Экономическое О-во", Мур.-Амурск., соб. домъ,

Пакля.

Дудевскій, Базаръ, лавка 79, тел. 476.

Парикмахерскія.

Гутманъ, Н. В., Мур.-Амурская, домъ Архипова.
Кауцъ, А. К., Мур.-Амурская, д. Хлѣбникова.
Левицкій, А. Б., Мур.-Амурск., домъ Лухта.
„Ренессансъ", домъ Рус.-Аз. Банка.

Парфюмерн. товары.

Гинце, Г. Г., уг. Хабар. и Баранов. ул.
Гутманъ, Н. В., Мур.-Амурск., д. Архипова.

Зандау, В. Ф. Мур.-Амурская ул.
Кавенъ, Г. К., Романов., 56.
Кунстъ и Альберсъ, т/д., Мур.-Амур., соб. домъ.
„Приам. Торг.-Пром. Т-во", Мур.-Амур.
Рійкъ и К°, Мур.-Амурск., 40.
Тинѣевъ, А. Х., Мур.-Амурск. ул.
Чуринъ, И. Я. и К°, т/д., Алекс., соб. домъ.
„Экономическое О-во", Мур.-Амурск., соб. домъ.

Печн., дверн. и оконн. приб.

Кунстъ и Альберсъ, т/д., Мур.-Ам., с. д.
Чуринъ И. Я. и К°, т/д., Алекс., с. д,

Пиво и медъ.

Кавенъ, Г. К., Инженерн. ул.
Ласьковъ, А. В., Инженерн., с. д. (зав).
Любвенъ, Б. П., Инженерн., 56 (зав.).
Петровъ, А. и К°, (заводъ).
Тифонтай, Н-ки и К°, т/д., Базарн., с. д. (заводъ).
Фрейманъ, Поповская, с. д. (складъ).

Пишущія машины.

Азадовская, В. Н., Хабаровская, 55.
Вост.-Сиб. Инж. К°, Мур.-Амур.
Кунстъ и Альберсъ, т/д., Мур.-Амур., соб. домъ.
Чуринъ, И. Я. и К°, т/д., Алекс., с. д.

Платье готовое.

Гоголевъ, Е. П., Т-во, уг. Мур.-Амур. и Лисуновск., д. Лухта.
Гольдштейнъ и Апинянскій, Т-во, Мур.-Амурская, д. Гржибовскаго, тел. 678.
Кунстъ и Альберсъ, т/д., Мур.-Амур., соб. домъ.
Лысенко, М., Мур.-Амур., д. Гор. Упр.
„Приам. Торг.-Пром. Т-во", Мур.-Амур.
Тинѣевъ, А. Г., Мур.-Амурская ул.
Уринъ, Р. М. и К°, Т-во, уг. Мур.-Амур. и Лисуновской, д. Такеучи.
Урманчеевы, бр., т/д., Мур.-Амур. ул.
Чуринъ, И. Я. и К°, т/д., Алекс., с. д.

Посудо-лампн. и хозяйств. товары.

Гейтманъ, Г. К., Мур.-Амурская ул.
Кунстъ и Альберсъ, т/д., Мур.-Ам., с. д.
„Приам. Торг.-Пром. Т-во", Мур.-Амурская ул.
Пьянковъ, М. съ бр., т/д., уг. Мур.-Амурской и Романовск., с. д.
Чуринъ, И. Я. и К°, т/д., Алекс., с. д.
„Экономич О-во", Амурск., 17.

Портные.

Левинъ, А., Мур.-Амурская, д. Лухта.
Рагозинъ, Н., Хабаровская, 72.

Приводные ремни.

„Артуръ Коппель", Акц. О-во, Корс., 60.

Рестораны.

„Аркадія", Поповск. ул.
„Бристоль", гостиница, Корс., тел. 484.
Городской Садъ (лѣтомъ).
„Коммерческій", Поповск., 49.
„Меллеръ", Мур.-Амурская, противъ т/д. Кунстъ и Альберсъ, тел. 527.
„Первое Амурское Т-во", уг. Мур.-Амурской и Поповской, тел. 626.
„Севастополь", Мур.-Амур. ул.

Рыбныя торговли.

Ивановъ, С. И., Базаръ.
„Приамур. Торг. - Промышл. Т-во", Мур.-Амурская ул.
Чуринъ, И. Я. и К°, т/д., Алекс., с. д.

Садоводство.

Караимскій, Корсаковск. ул., с. д.
„Садоводство", Артилл. гора, Хабаровская, 58, тел. 185.

Свѣчи стеариновыя.

Кунстъ и Альберсъ, т/д., Мур.-Амурская, с. д.
Макаровъ, М. Н., Мур.-Амурская, 37.
Поповы, бр. и К°, Т-во. См. Макаровъ.
„Приамурск. Торг.-Промышл. Т-во", Мур.-Амурская ул.
Чуринъ, И. Я. и К°, т/д., Алекс., с. д.

Спиртъ (склады).

Вильнавчицъ, І. М., Протодіак. ул.
Кочевъ, А. и К°, Мур.-Амур., тел. 367.
Ласьковъ, А. В., Инженерная, с. д.
Портнягинъ, О. А. Протодіак. ул.
Пьянковъ, М. съ бр., т/д., Мур.-Амур.
„Сергіевское Т-во", Инженерная ул.
Хлѣбниковъ, М. И. и К°, Т-во, Мур.-Амурская ул.

Сталь буровая и стальн. канаты.

„Артуръ Коппель", Акц. О-во, Корсаковская, 60. Предст. Акц. О-въ Бр. Бёлеръ и К°.

Стекло оконное.

Кунстъ и Альберсъ, т/д., Мур.-Амур., соб. домъ.
„Приам. Торг.-Промышл. Т-во", Мур.-Амурская ул.
Самбуръ, Плоснинск. торг. ряды, № 6.
Чуринъ, И. Я. и К°, т/д., Алекс., с. д.

Строительные матеріалы.

(Разные).

Архиповъ, около станціи ж. д.
Гейтманъ, Г. К., Мур.-Амурск. ул.
„Гранитъ", Лисуновская, д. Мооро.
Кунстъ и Альберсъ, т/д., Мур.-Амур., соб. домъ.
Лихойдовъ, Хабаровская ул., с. д.
„Монолитъ", Т-во, Кавказская, 8.
Плюснина, В. Ф. Н-ки, Загородная ул.
Хабар. Лѣсоп. Т-во, Мур.-Амурск., уголъ Никол. пл.
Хабар. Строит. Т-во, Барабаш. ул., домъ Лихойдова.
Чуринъ, И. Я. и К°, т/д., Алекс., с. д.

Табакъ, сигары и папиросы.

Кобецкій, І. М., Мур.-Амурская ул.
Кунстъ и Альберсъ, т/д., Мур.-Амур., соб. домъ.
Приамурск. Торг.-Промышлен. Т-во, Мур.-Амурск. ул.
Пюскюллю, бр., Мур.-Амурск. ул., домъ Гор. Упр.
Садоглу, Г. Н. Т-во, Амурск., 10.
Чуринъ, И. Я. и К°, т/д., Алекс., с. д.

Таксировочное бюро.

Высоцкій, І. И., Алексѣевск., 6, тел. 777.

Типографіи.

Бѣляевъ, М., Лисунов., 40.
Заблоцкая, М. С., Мур.-Амурская ул.
„Общій Трудъ", Поповская, д. Коновалова.
„Приам. Вѣдомости", Мур.-Амурск., соб. домъ.
„Приам. Жизнь", Электро-типографія.
„Приамурье", Т-во, Лисуновская, д. Минаевой.
Штаба Приамурск. Военнаго Округа.

Трансмиссіи.

„Артуръ Коппель", Акц. О-во, Корс., 60.

Трубы, насосы и пр.

„Артуръ Коппель", Акц. О-во, Корс., 60.
Гейтманъ, Г. К., Мур.-Амурская ул.
Кунстъ и Альберсъ, т/д., Мур.-Амур., соб. домъ.
Чуринъ, И. Я. и К°, т/д., Алекс., с. д.

Уголь каменный.

Бирское Т-во. Кисел. пер., 3.
Кунстъ и Альберсъ, т/д., Мур.-Ам., с. д.
Смолихъ, Г., Барабаш., 57.

Универсальн. торговли.

Кунстъ и Альберсъ, т/д., Мур.-Амур., соб. домъ.
Приам. Торг.-Пром., Т-во, Мур.-Амур.
Чуринъ, И. Я. и К°, т/д., Алекс., с. д.

Фотографіи.

„Идеалъ", Мур.-Амурская ул.
„Модернъ", Поповск. ул.
Такеучи, уг. Мур.-Амур. и Лисун., с. д.

Фотографич. принадлежности.

Вишневскіе, бр., Мур.-Амурская ул.
Гейтманъ, Г. К., „ „
Гинце, Г. Г., уг. Хабаровск. и Баран. ул.
Зандау, В. Ф., Мур.-Амурская ул.
Кунстъ и Альберсъ, т/д., Мур.-Амур., соб. домъ.
Пьянковъ, М. съ бр., т/д., Мур.-Амур.
Рійкъ и К°, Мур.-Амур. ул.
Чуринъ, И. Я. и К°, т/д., Алекс., с. д.
Экономич. О-во, Мур.-Амур., 17.

Фруктовыя торговли.

Валимухаметовъ, Мур.-Амурская ул.
Пюскюллю, бр., Мур.-Амур., домъ Веденскаго.
Чуринъ, И. Я. и К°, т/д., Алекс., с. д.
„Экономическое О-во", Мур.-Амур., с. д.

Хлѣбъ въ зернѣ.

Бонеръ и Миндалевичъ, Базаръ.
Вшивкины, бр., Иркут. ул.
Алексѣевъ, В. А., съ С-ми, т/д.
Мощицкій, А. Ѳ., Китайская, 13.
Русск. Муком. Т-во, Акц. О-во.
Тифонтай, Н-ки и К°, т/д.
Эрязовъ, Ф. съ С-ми, Базаръ.

Холодильники (рефрижираторы).

Рессегье, Ф., графъ, Кавказская, 9, телефоны 704 и 769.

Чайно-разсыпочн. заведенія.

Розенбергъ, Ш. М., Романовская, 28, телефонъ 749.
Чистяковъ, И. Ф., (продажа у Сыромятникова).
Чуринъ, И. Я. и К°, т/д., Алексѣевская, с. д.

Часы, цѣпочки и брелоки.

Андріевскій, М. П., Мур.-Амур., домъ Гейтмана.
Виртъ, Мур.-Амур., д. Веденскаго.
Заблоцкая, М. С. (фабрики П. Буре), Мур.-Амур. ул.

Кунстъ и Альберсъ, т/д., Мур.-Амурская, соб. домъ.
Розенбергъ, Ф. М. и К°, Т-во.
Чуринъ, И. Я. и К°, т/д.

Чугунно-литейные заводы.

Васильевъ, Н. В.
Инкеръ, И. И.
Наумовъ и Стрижановъ, т/д., Лисуновская ул.
Янюкъ и Шуткусъ, Чердымовка.

Шапки, фуражки, шляпы.

Арбетманъ, Мур.-Амурская, церк. домъ.
Вексельштейнъ, Мур.-Амур., д. Хлѣбникова.
Кунстъ и Альберсъ, т/д. Мур.-Амур., соб. домъ.
Лысенко, Мур.-Амур., д. Гор. Управы.
Марьгинъ и Лобастовъ, т/д., Баз. пл.
Приамур. Торг.-Пром. Т-во, Мур.-Амур. ул.
Уринъ, Р. М. и К°, Т-во, уг. Лисуновской и Мур.-Амур., д. Такарчи.
Урманчеевы, бр., т/д.
Чуринъ, И. Я. и К°, т/д., Алексѣевская, с. д.
Шиперъ, Мур.-Амурск. ул. (дамскія).
Экономич. О-во. Амурск., 17.

Швейныя машины.

Гейтманъ, Г. К., Мур.-Амур., соб. домъ, Представитель фабр. „Грицнеръ".
Зингеръ, К°, Мур.-Амур. ул.
Кунстъ и Альберсъ, т/д., Мур.-Амурская, соб. домъ.
Чуринъ, И. Я. и К°, т/д., Алексѣевская, с. д.

Шорные товары.

Кунстъ и Альберсъ, т/д., Мур.-Амурская, соб. домъ.
Приамур. Торг.-Пром. Т-во, Мур.-Амурская ул.
Чуринъ, И. Я. и К°, т/д., Алексѣевская, с. д.

Шубные товары.

Марьгинъ и Лобастовъ, т/д., Базарн. пл., Кам. корпусъ.
Чуринъ, И. Я. и К°, т/д., Алексѣевская, с. д.

Экипажныя заведенія.

Васильевъ, Н. В., Уг. Хабар. и Чердым.
Карелицкій, И. Я. и Антонъ, Ф. Ф., т/д.

Электротехн. принадл. и установ. матеріалы.

„Всеобщ. К° Электричества", Русск. О-во, Представитель—Г. К. Гейтманъ, Мур.-Амур. ул., 3.
Кунстъ и Альберсъ, т/д., Мур.-Амурская, соб. домъ.
Сименсъ и Гальске, Акц. О-во.
Чуринъ, И. Я. и К°, т/д., Алексѣевская, соб. домъ.
„Электрическая Энергія", Акц. О-во, телефонъ 205.

ХАЙЛАРЪ.

Поселокъ при одноименной станціи Китайской Восточной желѣзной дороги, расположенный на рѣкѣ Эминъ-голъ, притокѣ рѣки Хайлара, отъ которой отстоитъ въ 5 верстахъ. Ранѣе былъ центромъ караванныхъ путей на Ургу, Долонъ-норъ, Ганджуръ, а также на Благовѣщенскъ и Срѣтенскъ, но постепенно теряетъ значеніе, уступая поселку при станціи «Маньчжурія» Китайской Восточной желѣзной дороги. Верстахъ въ 200-хъ отъ Хайлара находится высокочтимый монголами **Ганджурскій монастырь** (ламаитскій), при которомъ ежегодно осенью бываетъ 10-дневная ярмарка Предметами торговли на ней являются: скотъ, продукты скотоводства, мануфактура, чай, скобяные товары, посуда.—Въ самомъ Хайларѣ для подъема его торговаго значенія учреждены двѣ ярмарки: съ 15 по 30 Іюня и съ 1 по 10 Ноября. Виднѣйшими отраслями мѣстной промышленности и торговли являются **мойка шерсти** и **скупка сурковыхъ (тарбаганьихъ) шкурокъ**. Хайларъ состоитъ изъ 3-хъ частей: стараго города, русскаго торговаго поселка и административнаго поселка. Старый Хайларъ—резиденія монгольскаго амбаня (князя) княжества Барги—представляетъ изъ себя двѣ улицы глинобитныхъ построекъ, окруженныхъ такою

же стѣ; ой; населенъ онъ китайцами и монголами; въ русскомъ торговомъ поселкѣ сосредоточены русскія и китайскія торговли, а въ административномъ поселкѣ-исключительно желѣзнодорожныя, воинскія и правительственныя учрежденія и квартиры желѣзнодорожныхъ и воинскихъ частей. аселеніе Хайлара около 9000, Хайларскаго округа—до 30000, причемъ населеніе Хайларскаго округа—только монголы-кочевники. — Въ Хайларѣ имѣются: церковь, совѣтъ поселковаго управленія, почтово-телеграфная контора, два уличища, больница, метеорологическая станція, камера Мирового Судьи, Россійское Императорское Вице-Консульство, Управленіе Полицейскимъ Надзоромъ, бойня, ветеринарный смотровый пунктъ.—**Составъ Россійскаго Императорскаго Вице-Консульства:** Вице-Консулъ—П. К. Усатый; Секретарь—г. Поликарповъ, переводчикъ—г. Рыковъ. **Совѣтъ Поселк. Управленія:** Предс-ль В. И. Спиченковъ члены: И. П. Водановъ и А. Г. Кабановъ.

Торгово-промышленныя предпріятія.

Аптеки.

Гухманъ, И. И.

Банки и кредитныя учрежденія.

Русско-Азіатскій (Отдѣленіе).
Хайларское О-во Взаимнаго Кредита.

Бѣлье, готовое платье.

Самсоновичъ, Бр. Т-во.
Торпищевъ, К. Х.
Тун-зюй-шинъ.
Юн-фа-куй.

Булочныя и кондитерскія.

Гусевъ.
Касьянцъ.
Тун-тай-фару.

Винно-бакалейныя торговли.

Касьянцъ.
Сан-лун-хо.
То-шин-юнъ.
Тун-тай-фу.
Чин-тай-и.
Чун-тай-юнъ.
Че-жун-хо.
Шимковичъ, Р. К.
Юан-шен-ли.

Водочные заводы, торгов. спиртомъ.

Анискинъ, Д. А.
Арзамасцевъ, С. Д.
Михеловскій, І. М.
Окунь, А. Л.
„Т-во Винодѣлія въ Хайларѣ".

Галантерейные товары.

Самсоновичъ, Бр. Т-во.
Торпищевъ, К. Х.
Тун-зюй-шинъ.
Юн-фа-куй.

Гостиница.

Поповъ, И. Е.

Завед. фрукт. водъ.

Денисова, М. А.

Заготовка прессованнаго сѣна.

Михеловскій, І. М.
Фирсовъ, А. Л.

Кожевенный товаръ.

Кричевскій.

Колбасное заведеніе.

Бруй, А. К.

Мануфактурные товары.

Самсоновичъ, Бр. Т-во.
Торпищевъ, К. Х.
Тун-зюй-шинъ.
Юн-фа-куй.

Москательные товары.

Карама, П.

Монгольскіе и Китайскіе товары.

Тун-лай-сунъ.
Тун-зюй-шинъ.
Ты-хин-сунъ.
Хун-тай-чанъ.
Цы-шин-мо.
Юн-фа-куй.

Мыловар. заводъ.

Лерхе, П. П.

Мучные товары.

Анискинъ, Д. А.
Кузнецовъ, В. Г.
Кванкъ-ли.
Русское Мукомольное Т-во, Акціон. Общество (отдѣленіе).

Обувь.

Кричевскій.
Самсоновичъ, Бр. Т-во.
Тун-зюй-шинъ.
Юн-фа-куй.

Пивовар. заводъ.

Тервантъ, П. П.

Поставки и заготовки.

Бр. Булгеръ.
Бр. Левитанъ.

Рыбопромышленность.

„Буйноръ" Рыбопромышленное Т-во.
Халхасское Рыбопромышленное Т-во.

Скобяные товары.

Солоповъ и Сынъ, Т-во.
Цы-шин-мо.

Скотопромышленность.

Булгеръ, Бр., Скотопромышленн. Т-во.
Вольфовичъ, Д. И.
Мееровичъ, А. Д.
Побержанскій, И. І.
Озриловичъ.
Торпищевъ, К. Х.
Торпищевъ, А.
Монгольское Скотопромышленное.
Меерович. И., Т-во.

Скупка шерсти и сырья.

Бидерманъ, Д.
Ванглеръ.
Лабунскій, К. І.
Луи Зальмъ (Акціонерное Общество).
Стуккенъ и К°, т/д.
Торпищевъ, К. Х.
Торпищевъ, Али Акбяръ.

Типографіи.

Вайтраубъ.
Динабургъ.

Шапки и фуражки.

Бродскій.
Шульманъ.

ХАРБИНЪ.

Столица сѣверной Маньчжуріи (сфера русскаго вліянія) и административный центръ Китайской Восточной желѣзной дороги, расположенъ на правомъ берегу судоходной рѣки Сунгари, почти подъ 46° сѣв. шир. и занимаетъ площадь около 5500 десятинъ земли. Не считая пригородныхъ частей, Харбинъ дѣлится на три части: Старый Харбинъ, **Новый Харбинъ и Харбинъ-Пристань.** Жителей во всемъ Харбинѣ, включая и пригородные поселки, по паннымъ однодневной переписи, произведенной 24 февраля 1913 г., около 68000 человѣкъ, изъ коихъ около 48000 мужчинъ и около 20000 женщинъ.

Въ городѣ 6 церквей (седьмая строится), 1 костелъ, 1 синагога и будетъ строиться мечеть; нѣсколько училищъ, въ томъ числѣ торговая школа, два коммерческихъ (мужское и женское), 2 женскія гимназіи и 2 мужскія (всѣ частныя), приходскія школы, городскія, желѣзнодорожныя и пр.; имѣются три больницы, пять собраній. Городъ освѣщается электричествомъ. Одно время значеніе Харбина, какъ пункта торгово-промышленнаго, стало нѣсколько падать, и тогда часть торговыхъ фирмъ ликвидировалась, другая часть перебралась въ Амурскій край, гдѣ строится желѣзная дорога; затѣмъ нѣкоторый ущербъ его торговлѣ нанесли: закрытіе 50-ти-верстной полосы и китайцы, основавшіе вблизи Харбина новый городъ Фудзядянъ (населеніе коего достигаетъ 75—80 тысячъ человѣкъ), въ который они и перенесли свою торговлю и учрежденія;

здѣсь умѣстно отмѣтить развивающееся въ этомъ городѣ, какъ и въ нѣкоторыхъ другихъ китайскихъ поселкахъ, **кустарное сельско-хозяйственное машиностроеніе**: по внѣшнему виду орудія очень удачно имитированы подъ русскія и иностранныя марки, которымъ уступаютъ лишь качествомъ матеріала; на пароходахъ мѣстнаго сообщенія изъ Харбина плуги являются теперь почти постояннымъ грузомъ. Въ общемъ же значеніе Харбина, какъ торговаго и экспортнаго центра, несомнѣнно возрастаетъ: сумма всего Харбинскаго торговаго оборота за 1913 г. (экспортъ, импортъ, транзитъ и мѣстная торговля) достигла 59 милл. рублей; въ этой суммѣ видное мѣсто занимаетъ экспортъ бобовъ, желт. масличн. (13500000 руб.), затѣмъ идутъ импортъ и транзитъ мануфактуры и пряжи (7500000 р.), экспортъ муки и отрубей (6600000 р.), экспортъ зерна (кромѣ пшеницы)—3500000 р. и пр. *). Въ Харбинѣ нѣсколько мукомольныхъ мельницъ (около 10), машинный кирпичный заводъ, пивоваренные заводы, заводы искусственныхъ минеральныхъ и фруктовыхъ водъ, мыловаренные заводы, кожевенные, водочные и винокуренные заводы, конфектныя, гильзовыя, макаронныя фабрики, электрич. станціи и пр. Проектируется учрежденіе ипотечнаго банка, открытіе Отд. Госуд. Банка и Казначейства, Колоніальнаго Банка, Ссудо-Сберегат. Т-ва и Русско-Китайск. Банкирской конторы; поднятъ вопросъ объ открытіи мужской гимназіи.

Изъ учрежденій назовемъ слѣдующія: **Управленіе Кит.-Вост. ж. д.** и его Отдѣлы; Биржевой Комитетъ; Городской Совѣтъ; Банки; Редакціи газетъ и журналовъ; Консульства: Англійское, Американское, Бельгійское, Германское, Испанское, Россійское, Французское и Японское; Пограничный Окружный Судъ; Учебныя заведенія: два коммерческихъ училища: мужское и женское, гимназіи: Андерса, Генерозовой, Рофастъ и Оксаковской; торговая школа, желѣзнодорожное и городское училища; городской театръ; театръ-циркъ; 10 типографій: Бергута (Заводская ул.), Буракъ (Мостовая ул.), Русско-Китайская (Пристань), Бр. Скоблиныхъ („Новый Край"), Т-ва газетныхъ работник. („Новая Жизнь"), „Трудъ" (Рѣдкина), Управленія Кит.-Вост. ж. д., Штаба Округа Погран. стражи, „Юанъ-Дун-Бао"; Китайская таможня; почтово-телеграфная контора (Больн. ул.); шесть больницъ и частныхъ лечебницъ; Управленіе Коменданта города; Штабъ Округа Пограничной стражи; нѣсколько клубовъ; библіотека-читальня служащихъ Кит.-Восточной ж. д. и 6 друг. библіотекъ; Контора „О-ва Спальныхъ вагоновъ"; около двадцати разныхъ обществъ (ученыхъ, спортивныхъ, благотворительныхъ, профессіональныхъ), напр.: Общество русскихъ оріенталистовъ, которое издаетъ журналъ „Вѣстникъ Азіи", „Отдѣленіе О-ва Востоковѣдѣнія", „Маньчж. Сельско-Хозяйств. О-во", „Маньчж. О-во ветеринарн. врачей" и т. д. Изъ выходящихъ здѣсь періодическихъ изданій можемъ назвать газеты: „Востокъ" (С. В. Полетика), „Новая Жизнь" (Левенциглеръ, Чернявскій и Кліоринъ), „Харбинскій Вѣстникъ" (ред. П. Тишенко), „Юань-Дун-Бао" (китайская ежедневная); журналы: „Вѣстникъ Азіи" (еженед.—изд. О-ва Русскихъ Оріенталистовъ), „Сельское Хоз. въ Сѣв. Маньчжуріи", „Монголун-Сонинъ-Бичикъ" (2 раза въ мѣс., на монг. яз.); еженед. журналъ „Желѣзнод. Жизнь на Дальнемъ Востокѣ"; „ орг. Бюлл. Харб. Биржи"; „Вѣстникъ Харб. Обществ. Управл." и „Извѣстія Харб. Желѣзн. Собранія", „Просвѣт. Дѣло въ Азіат. Россіи" и др.

Членами Русско-Англійской Палаты въ г. Харбинѣ состоятъ: князь

*) Цифры заимствованы изъ № 32 Торг. Бюлл. Харбинской Биржи (1914 г.).

Ред.

Г. Г. Кугушевъ (Управл. Маньчж. Отд-ми Русск.-Аз. Банка) и Инженеръ М. И. Фридъ (Предсѣд. Бирж. Комитета).

Должностныя лица: Китайская Восточная жел. дорога: Управляющій—Генер.-лейт. Д. Л. Хорватъ, Помощники его: по гражд. части—Генер.-лейт. М. Е. Афанасьевъ и по жел.-дор. части—князь С. Н. Хилковъ, Правитель Дѣлъ—А. А. Братановскій, Главный Бухгалтеръ—Н. Е. Астаховъ, Начальникъ Учебн. Отдѣла жел. дор.—Н. В. Борзовъ, Помощникъ его—[illegible]. И. Кмпровъ, Начальникъ Матеріальн. Службы—П. Ф. Завадскій, его помощники—П. М. Гладышевъ и Ф. Ф. Витте, Завѣд. топливомъ—К. Ф. Кореневскій, Начальникъ Коммерческой части—В. П. Лепешинскій, его помощникъ—Э. В. Слаута, Секретарь—В. В. Горбатенко, Начальникъ Службы Пути—В. В. Нѣмчиновъ, Помощники его: Д. П. Козакевичъ и Н. А. Казы-Гирей, Нач. Техн. Отд.—Б. С. Добровольскій, Нач. Отд. Новработъ—А. В. Рудницкій, Секретарь Службы—князь С. К. Русіевъ-Корчибашевъ, Начальникъ Службы Тяги—В. Д. Лачиновъ, его помощникъ—А. М. Бушуевъ, Начальникъ Техническаго Отдѣла—Н. І. Шпаковскій, Нач. Главныхъ мастерскихъ—Ф. В. Красногорскій, Завѣд. Испыт. Лабораторіей—инж. Г. Я. Домбровскій, Секретарь Службы—Р. Р. Мюллеръ, Начальникъ Службы эксплоатаціи—А. К. Гинце, его помощникъ—А. О. Максименко, Начальники Отдѣленій: Западнаго—А. С. Юркевичъ, Восточнаго—И. И. Обломіевскій и Уссурійскаго—А. И. Костаревъ, Начальникъ Службы Телеграфа—А. А. Затеплинскій, его помощникъ—С. М. Имшенецкій, Завѣд. телефонной сѣтью—О. Р. Зендеръ. Начальникъ Службы Сборовъ—Л. Г. Архангельскій, его помощникъ—Ф. П. Соболевъ, Главный врачъ жел. дороги—Ф. А. Ясенскій, его помощникъ—Хмара-Борщевскій, Санит. врачи: Р. А. Будбергъ и В. Ф. Лазовскій, Старшій ветер. врачъ—В. І. Онисименко, Старшій врачъ больницы—Т. І. Новкунскій, Начальникъ Земельн. Отд.—М. К. Кокшаровъ, Помощникъ его—А. А. Варпаховскій, Юрисконсультъ Отдѣла—В. А. Збродовскій, Завѣд. Отдѣл. Судох.—К. Ю. Веберъ, Ревизоръ судоходства—А. Г. Кишкинъ, Агентъ Хабаровск. пристан.—В. З. Ильинъ, Главный Юрисконсультъ—Б. П. Гартунгъ, Дѣлопроизводитель Юридическ. Отдѣла—И. А. Кругловъ, Главный контролеръ Кит.-Восточной ж. д.—М. И. Мещерскій, его помощникъ и замѣститель—И. И. Поповъ, Секретарь контроля—К. Н. Фокинъ, Старшій Контролеръ Уссур. жел. дор.—Э. В. Левицкій, Уполномоченный для сношеній съ китайскими властями—Е. В. Даніель, Завѣд. Метеорол. Отд.—П. А. Павловъ, Завѣд. Горнымъ Бюро—І. В. Дуткевичъ и И. Р. Соллогубъ, Завѣд. дѣлами Пенс. Кассы Уссурійской линіи—В. Е. Сентянинъ, Предсѣдатель О-ва Потребителей Кит.-Вост. ж. д.—И. П. Воренсбехеръ, Секрет.—В. М. Никольскій, Завѣд. складами: Ст. Харбинъ—М. И. Плигинъ, Харбина Пристань—А. М. Котлицкій, Начальникъ участка Службы Пути—Р. Э. фонъ-Прюссингъ, Начальн. гор. уч-ка—Б. А. Ринекъ, его помощникъ—М. М. фонъ-Ландсбергъ, Смотритель зданій—Г. И. Мореевъ, Начальникъ станцій: Ст. Харбинъ—А. К. Крапивницкій, Харбинъ-Пристань—И. И. Калачинскій, и Харбинъ-Сгарый—І. П. Ржепковскій, Директоръ Харб. Коммерческ. училищъ—Н. В. Борзовъ, Инспектора: мужского—И. А. Большаковъ, женскаго—М. А. Устюмовичъ, Врачъ обоихъ уч.—П. А. Розановъ. Инспекторъ Торг. школы—Г. И. Петровскій, Начальникъ почтово-телеграфной конторы—Л. Д. Смирновъ, его помощникъ—И. П. Кухтинъ, Полицейское Управленіе Кит.-Восточной жел. дороги: Начальникъ Управленія—

полк. Л. Я. Горгона, Начальникъ Харб. Отдѣл.—ротм. П. К. Андреевъ Городской Совѣтъ: Предсѣдатель—Мих. Серг. Уманскій, Завѣдывающій хозяйств. частью—Е. И. Добисовъ, Завѣд. строит. частью—В. А. Сѣмянниковъ, Завѣд. торгов. и врач.-санитарн. частями—Ф. С. Мымринъ, Городск. Архитекторъ—І. Ю. Левитинъ, Городской Юрисконсультъ—Г. С. Баршевъ, Секретарь Гор. Сов.—М. А. Рейзманъ, Завѣд. Гор. Амбулат.—А. И. Марголинъ, Гор. санитарн. врачъ—И. Ф. Гольдбергъ, Ветер.-санит. врачъ—Г. А. Пипчикъ, Старшій Городской техникъ—П. Л. Федоровъ, Городской полиціймейстеръ—Р. А. фонъ-Арнольдъ, Помощникъ его—А. А. Павловскій, Начальникъ сыскного Отд.—г. Целица, Биржевой Комитетъ: Предсѣдатель—М. И. Фридъ (тел. 461), Замѣститель—Е. Л. Дыновскій, Секретарь—Н. П. Штейнфельдъ (тел. 576). Маклеры: В. Н. Лютиковъ (старшій) П. М. Дзюбинъ, И. Я. Яппо, С. М. Кротманъ и А. Б. Гутманъ, Биржевыя артели: Староста Харбинской Артели—Т. Я. Вызинскій, Староста Гостинодв. арт.—И. К. Константиновъ, Банки и Кредитныя Общества: Директоръ Русско-Аз. Банка—князь Г. Г. Кугушевъ, Предсѣд. Правл. 1-го Харб. О-ва Вз. Кр.—С. П. Цыреньщиковъ, Предсѣд. Совѣта—Е. Л. Дыновскій, Предсѣдат. Правленія 2-го Харб. О-ва Вз. Кр.—Ф. С. Мымринъ, Предсѣдатель Совѣта—Ю. Е. Эльясонъ, Пограничный Окружный Судъ.: Предсѣдатель—В. А. Скворцовъ, Товарищъ предсѣдателя—М. І. Гейнсдорфъ, Секретарь Суда—І. В. Лавочниковъ, Прокуроръ—А. В. Сульжиковъ, Секретарь Прокурора—Ф. У. Сикорскій, Судебный Слѣдователь—В. П. Глазуновъ.

Мировые судьи: В. О. Вечоръ, І. Ф. Дульскій, С. Н. Максимовъ, А. И. Герасимовъ, М. М. Сухоруковъ, А. С. Негеревичъ и А. И. Шимелевичъ. Судебные Пристава: С. О. Горбенко (Строительная ул.) и Е. М. Поповъ (Полицейская ул.).

Нотаріусы: В. С. Алейниковъ (Мостовая, д. Трофимова) и К. И. Кайдо (Мостовая, соб. домъ).

Адвокатура: Присяжные Повѣренные: Влад. Иван. Александровъ (Коммерч., д. Перегудова), Самуилъ Генрих. Барскій (Артиллерійская, 35), Г. С. Баршевъ, Ал-др. Видлеръ (Техническая, 411), А. П. Козловскій (Коммерч., 38), Болесл. Петр. Гартунгъ (Маньчжурск пр., 8), Ал-дръ Адам. Лущинскій (Полицейская, домъ Карпова), Петръ Петровичъ Магнушевскій (Коммерч., соб. домъ), Дм. Фед. Пузановъ (Больш., д. Ифлянда), Цезарь Гергонт. Томашевскій (Сунгарійская, уг. Думс ой), Михаилъ Сергѣевичъ Уманскій (Биржевая, 31). Помощн. Присяжныхъ Повѣренныхъ: Пейс. Хаим. Бейлинъ, Вас. Ал-др. Збродовскій (Садовая, 579), В. Н. Минскій (Биржев., 29), Д. П. Никифоровъ (Мостовая, 12), Евг. Семен. Пружанъ (Большой пр., 24). Частные повѣр.: Петръ Алексѣев. Гольфандъ, Ив. Ив. Карасавва, Дмитрій Ильичъ Терновъ (Полицейская, д. Биржи); „Юридическое Бюро" (Пекарная улица).

Вольнопрактикующіе врачи: А. Е. Аккерманъ и Н. Х. Эльясонъ (зубоврач., каб.)—Пристань, Коммерческая, 31, тел. 557. А. Н. Андроникосъ (внутр., нервн., дѣт.)—Аптекарская, 38, тел. 472. С. Я. Берладскій (кожн., венер., мочепол леченіе 914)—Сквозная, д. Глѣбова. Е. М. Брагинская (зубовр. каб. и лаборат.)—Пристань, Пекарная, 1. Э. Б. Вайсфельдъ (зубоврачебный каб.)—Новогородняя, уг. Русской ул. С. И. Гиллерсонъ (внутр., дѣтскія)—Биржевая, д. 43, тел. 661. С. І. Грабовскій (внутр.)—Почтовая, 81, тел. 606. Р. Л. Гриштейнъ (зубовр. каб.)—Короткая 9. О. Г. Добришманъ (зубоврачебный кабин.)—Биржевая, 26. В. Г. Жилинскій (внутр. и хим.-бактер. изсл.)—Торговая, 15. Б. Залевская (зуб. каб).—Нов. гор., Но

воторговая, 47. Ин-ша-генъ (женск. и венер.)—Мостовая, 16. А. Ч. Кауфманъ (дѣтск. и внутр.)—Нов. гор., Большой, 38, телеф. 201. Н. С. Киричевъ (914, массажъ, электро и свѣтолеченіе; дежурство врачей; клиника съ кроватями и пріемъ приходящихъ)—Уголъ Полевой и Новогородней, с. д., тел. 456. Ф. И. Краславская и Б. И. Кауфманъ (зубоврач. кабин.)—Биржевая, 29, тел. 666. Л. О. Левенциглеръ (внутр. и нерѣн.)—Биржевая, 56. Ф. Г. Левенциглеръ (зубовр. каб.)—Биржевая, 36. Е. И. Лейзерманъ (зубовр. каб. и лабор.)—Китайская, уг. Ямской. Лечебница врачей-спеціалистовъ (по всѣмъ болѣзнямъ; постоян. кровати и амбулаторія)—Пристань, Коммерческая ул., 2-й домъ отъ Артиллерійской. Н. М. Ли (женскія, глазн., внутр. и леч., 914)—Мостовая, 30. К. А. Люрія (венерическія, мочепол., кожн. и леч. 914)—Китайская, 58, тел. 513. Л. И. Марголинъ (женск. и акуш.)—Пристань, Аптекарская, 8. А. И. Михалевъ (женск. и акуш.)—Нов. гор., Пекинская, 12—28, тел. 111. Г. Мори (внутр., женск., хирург., ушн., горл. и леч. 914)—Нов. гор., Новоторговая, домъ Южно-Маньчж, О-ва. С. Мурай (внутр., хирург. женск., венер. и леч. 914) –Пристань, Ямская. 26. Ж. Парита (внутр., дѣтск. женск., леч. 914)—Нов. гор., Почтовая, уг. Ажихейской, тел. 713. Л. И. Ольшанскій (зуб. каб.)—Сунгар. пр., 24, тел. 166. И. Осафуне (горл., нос., ушн., внутр., хирург. и леч. 914)—Китайская, уг. Широкой. К. Л. Сахарова (зубовр. каб.)—Нов. гор. Большой, 49, тел. 535. Сун-син-шенъ (внутр., хирург., женск., мочеп., венер.)—Мостовая, 31. М. М. Френкель (внутр. и дѣтск.)—Китайская, уг. Школьной, тел. 2 М. Фу сманъ (внутр., женск., акуш. и мочеполл.)—Кавказская, 7, телеф. 631. С. Р. Чернявскій (венер., кожн., сифил.)—Артилл. ул., д. Добренькаго. Б. Шварцъ-Кауфманъ (женск. и дѣтск.)—Нов. гор., Большой, 38, тел. 201, и всѣ другіе врачи, состоящіе на службѣ разныхъ учрежденій. **Ветеринарные врачи:** П. М. Ивановъ—Почтовая, д. Стеценко. А. С. Мещерскій—Саманная, 16. П. П. Пановъ—Бульварная, д. Акц. О-ва Арт. Коппель. А. П. Свѣчниковъ—Новоторговая, д. Прѣснякова, Г. А. Сергѣевъ—Саманная, 9. Н. А. Павловскій—Биржевая, 47. Т. Л. Чернятынскій—Почтовая, 54.

Изъ множества функціонирующихъ въ г. Харбинѣ Обществъ назовемъ здѣсь слѣдующія: „Маньчжурское Сельско-Хозяйст. О-во“ (предсѣд.—Г. А. Сергѣевъ). Маньчж. О-во ветерин. врачей“ (предсѣд.—Т. Л. Чернятынскій, Вице-предсѣд.—К. Ф. Голяновскій, Секретарь—П. М. Борткевичъ). „Харбинское О-во спортсменовъ“ (предсѣд. С. З. Меркинъ, Секретарь—В. К. Цебергъ). „Русско-Японское О-во“ (предс.—Е. Л. Дыновскій. Секрет.—К. Фусе),—Отдѣл. Императорскаго Техн. О-ва (предс. князь—С. Н. Хилковъ, Секретарь—Н. Д. Евдокимовъ), „О-во Русскихъ Оріенталистовъ“. „Вольно-Пожарное О-во“ (Начальникъ—М. С. Барскій). „Маньчж. О-во помощн. врачей (предс. А. Н. Тимановичъ, секретарь—Н. П. Ивановъ). Маньчж. Эсперантское О-во (Предс.—Н. А. Казы-Гирей, Секр.—І. І. Лесецкій). Украинскій Клубъ (Предс.—Г. П. Пештичъ, Секр.—В. К. Крыжанскій). Желѣзнодор. Собраніе (Предс. Комитета—кн. С. Н. Хилковъ, Секр.—А. Л. Косаревъ, Хоз. Собр.—И. И. Корсаковъ). Русскій Фото-кино-клуб. (Предс.—А. К. Гинце, Секр.—С. П. Бондаренко). Желѣзнодор. Собраніе при Механич. мастерскихъ (Предс.—Н. К. Тёрешковъ, Секр.—Н. Н. Черноземовъ), и др.

Торгово-промышленныя предпріятія.

Автомобили.

Маграмъ и К°, Китайская, 29.

Антикварная торговля.

Сы-хин-юанъ, Мостовая, 302.

Аптекарскіе товары.

Айзенштейнъ, Е. А., Китайская, 24.
Аккерманъ и Каймановичъ, Новоторг.
Альтеръ, Л. М., Нов. гор. Базаръ.
Аркусъ, З. Г., Мостовая, 10.
Аркусъ, М. Е., Сунгарійская, 35.

Балабановъ, Ф. С., Новоторгов., 13.
Гольдбергъ, А. А., Аптекарская, 15.
Гурвичъ, Р. К., Китайская, 40.
Клареръ, В. Р., Китайская, 44.
Кофманъ, В. В., Китайская, 19.
Кунстъ и Альберсъ, т/д., Коммерч. ул.
Львовъ, Ф. А., Сунгарійск., 19.
Московскій складъ, Китайск. ул.
Розенштейнъ, І. А. Новогор., 11.
Стрижакъ, А. Я., уг. Аптек. и Китайск.
Умеда и К°, Т-во, Мостовая ул.
Устянскій, А. А., Участковая ул.
„Центральный", Китайская, 44.
Чуринъ, И. Я. и К°, т/д., Больш. пр., уг. Новоторговой.
„Южный", Китайск. ул.

Аптеки.

Гебда, близъ Миллер. казармъ.
„Каташевичъ" (А. Вахмистровичъ), уг. Аптекарской и Китайской.
„Новая" (Миллеръ и Гандель), Китайская, 34.
„Ново-Харбинская" (Б. Гурвичъ), уг. Новоторговой и Почтовой.
„Сунгарійская" (Р. Гурвичъ), Китайская, уг. Японской.
Томсонъ, Л. Н., уг. Бульв. и Почтовой.
„Центральная" (М. Кофмана), уг. Мостовой и Участковой.

Арматура.

Мичковъ, В. Н., Участковая, с. д., тел. 310.
Сименсъ и Гальске, Акц. О-во.
Скоблины, бр., Т-во, Новогородняя, соб. домъ.
Чуринъ, И. Я. и К°, т/д., уг. Больш. и Новоторговой ул.
Эрлангеръ, Ант. и К°, Т-во, Коммерческая, 43.

Артели биржевыя.

„Ново-Гостинодворская" (отдѣленіе).
„Харбинская", Китайск., д. Раткевича.

Асфальтъ и гудронъ.

„Асфальтъ", Т-во.
Чуринъ, И. Я., и К°, т/д. Китайск. ул.

Аукціонный залъ.

Харб. Биржев. Артели, Китайск., домъ Раткевича.

Бакал.-колоніальные товары.

Агѣевы, бр. и К°, т/д., Китайская ул.
Бондарь и Водянскій, Т-во, Новогор.
Вазеосъ, Магазинная, 10 (опт. ск.).
Вигдорчикъ, бр., Нов. гор., пр. Собранія.
Винертъ, К. С., Саманная, 8.
„Виссперъ и Эльгасъ", Аптекарская, соб. домъ.
Гурченко и Кисловъ, т/д., Новотор. ул., д. Добржанскаго, и Китайская, 42.
Константиновскій, І. М., Русская, 2. (опт. складъ).
Кунстъ и Альберсъ, т/д., Коммерч. ул.,
Нафталинъ, М. А., Китайская, 51.
Петерецъ, бр., т/д., Коммерческ., с. д.
Пинскій, Б. А., Китайская, 53.
Сон-хо-шинъ, т/д., Новогор. ул.
Фришманъ. Новогородн., уг. Сквозной.
Чуринъ, И. Я. и К°, т/д., 1) уг. Большого и Новоторговой; 2) Китайская ул.
„Экономія", Новогор. ул.

Балки двутавровыя.

Чуринъ, И. Я. и К°, т/д., Пристань, Китайская ул.
Эрлангеръ, А. и К°, Т-во, Коммерч. ул.

Бани.

Гурская, М. Л., Артилл., 52.
Леонова, Т. М., Почтовая, 89.
Мичковъ, В. Н., Участковая, с. д.
Риммерманъ, Б. Я., Аптекарская, 14.
Рыбалкина, И. П., Діагональная, 25.
„Центральныя" (Анон. О-ва), Мостовая, 16.

Банки, банк. конт. и кред. учр.

Второе О-во Взаимн. Кредита, Кит., 1, тел. 446.
Ландау, Л. В. и К°, Агенство—Аптекарская, с. д., тел. 581.
Первое О-во Взаимнаго Кредита, Мостовая, с. д., тел. 518.
Русско-Азіатск. Банкъ (отдѣленіе).
Цвѣтковъ, Филипченко и К°, Банк. Домъ (въ Москвѣ). Предст. А. Я. Телицынъ, Ямская, 10.

Бѣлье.

Агишевы, бр., Торг. Т-во, Китайск. ул.
Агѣевы, бр. и К°, т/д., Китайская ул.
Горячевъ, И. Е. Торгов. ряды.
Громычко и Шацилло, Китайская, 45.
Деушевы, бр., Китайская, 35.
Жирновъ, Ф. Н., Новогородняя, 37.
Мальцева, Е. А., Китайская, 29.
Самсоновичъ, бр., Т-во, Пассажъ.
Челеби, А. С., Китайская, 4.
Чигиръ, Я. Е., Мостовая ул.
Чуринъ, И. Я. и К°, т/д., уг. Большого и Новогородней ул.
Штейнеръ, М., Китайская, д. Глѣбова.

Бюро разныя.

Макаровъ, А. П. Участковая, 4.
Сельско-Хоз. О-ва, Торгов. ул. (информаціонное).
Сорокинъ, Я. Н., Русская, 18 (похоронн.).
Шандеръ, І., Участковая, 9 (похоронн.).

Велосипеды и пр.

Апостоловъ, Т. А., Китайская, ул.
Безпалова, В. Д., Участк., д. Бѣлина.
Берковичъ, А., Китайская, 42.
„Діана", Участковая ул.
Домнинъ, И. К., Правленск., 5.
Маграмъ и К°, Китайск., 29.
Косменковъ, А., Китайская, 24.
Силаковъ, Т. С., Новоторговая ул.
Чуринъ, И. Я. и К°, т/д., уг. Больш. и Новоторговой.

Вина Кавказскія.

Пицхалаури и Пааташвили, Китайская, 23 (погребокъ).

Виноторговли.

Вигдорчикъ, бр., Мостов. ул.
Висснеръ и Эльгассъ, т/д., Аптекарская, с. д.
Вольфсонъ, Е. В., Пристань.
Врублевскій и Найдичъ, Аптекарск., 10, (складъ).
Гурченко и Кисловъ, Коммерч., 22.
Зелениннъ, В. Е., Участк. ул.
Ногеро, Китайская, ряд. съ „Декадансъ".
Окунь, А. А., Коммерч., с. д. (складъ).
Петерецъ, бр., т/д., Коммерческая, с. д.
Поповъ, А. Д., Ажихейск., 81 (складъ).
Смирновъ, Т., Новоторг. ул.
Чуринъ, И. Я. и К°, т/д., уг. Новоторг. и Большого.

Винокур. и водочн. заводы.

Антипасъ, Г. Д., Конная, с. д.
Вольфсонъ, Е. В., Пристань.
Врублевскій, И. М., за городомъ.
Ефимовъ, А. Н., Коммерческая, с. д.
Каннъ, П. М., Оквозная, 7.
Кобецкій, А., Фудзядямъ.
Лондонъ, бр., Участковая ул.
Мордоховичъ, А., Пристань.
Никитина, Е. И., Нов. городъ.
Окунь и Скирскій, Т-во, Пристань.
Пасхали, Г. К., Пристань.
„Спритенка", Модягоу.
Фридь, С. І., Артиллерійская, с. д.
Шухръ, Н. Г., Пристань.

Воды искусственныя.

Абзаховъ, И. Ш., Торговая, 16.
„Кавказское Т-во", Цицикар. ул.
Коташевичъ, Аптекарск., уг. Китайск
Лондонъ, бр., Участковая ул.
Рабиновичъ, Р. Б., Базарная, 15.
Т-во Соедин. Заводовъ, Участковая ул

Вѣсы десятичные и пр.

Скоблины, бр., Т-во, Новогородняя, с. д.
Чуринъ, И. Я. и К°, т/д., уг. Больш. и Новоторговой.

Газеты, журн. и др. изданія.

„Бюллетени Харб. Бирж. Ком.".
„Востокъ", Ежедн. газ. Годов. подп. цѣна 10 руб.
„Вѣстникъ Азіи", журналъ, цѣна 6 руб.
„Желѣзнод. жизнь на Дальн. Востокѣ", цѣна 6 руб.
„Извѣст. Харб. Общ. Управл.".
„Извѣст. Харб. Желѣзнод. Собранія".
„Монголунъ-Сонинъ-Бичикъ", Монг. журн., цѣна 4 руб.
„Новая Жизнь", ежедн. газ., ц. 14 р. 40 к
„Сельское Хозяйство въ Сѣв. Маньчжуріи", журналъ. Подп. ц. 2 р.
„Спутникъ по Дальн. Востоку", справочникъ, цѣна 1 р. 50 к.
„Харбинскій Вѣстникъ", ежедн. газета, цѣна 10 руб.
„Юань-Дун-Бао", ежедн. кит. газ., цѣна 5 р.

Галантерейные товары.

Агишевы, бр., Торг. Т-во, Китайск. ул.
Агѣевы, бр. и К°, т/д.
Баскаковъ, И. И., Китайская, 45.
Байчуринъ, А. Х., Китайская, 20.
Бризе и Даніель, Т-во, Китайская, уголъ Корейской.
Васильевъ-Бондыревъ, М. И., Новогородняя, с. д.
Верразовы, бр. и К°, т/д., Китайская ул.
Виноградовъ, Л. М., Китайская, 27.
Громыко и Шацилло, Китайская, 45.
Деушевы, бр., Китайская, 35.
Жирновъ, Ф. Н., Новогородняя, 37.
Мальцева, Е. А., Китайская, 29.
Самсоновичъ, бр., Т-во. Собств. Пасс.
Сацъ и К°, Новоторгов. ул.
Сон-хо-шинъ, т/д., Новотор. ул.
Тинѣевъ, А. Х., Аптекарская, с. д.
Чигиръ, Я., Мостовая, 312.
Чуринъ, И. Я. и К°, т/д., уг. Больш. и Новот.
Шнейдеръ, М., Китайская, домъ Глѣбова.
Эскины, бр., Китайская ул.

Галоши резиновыя.

„Проводникъ", Т-во, Китайск., 46

Гастрономич. товары.

Агѣевы, бр. и К°, т/д., Китайская ул.
Бондарь и Водянскій, Т-во, Новог. ул.
Вазеосъ, Магазинная, 10, (опт. скл.).
Винертъ, К. С., Саманная, 8.
„Висснеръ и Эльгасъ", Аптекарск., с. д.
Гурченко и Кисловъ, т/д., Новот. ул., д. Добржанскаго, и Китайская, 42.
Константиновскій, І. М., Русская, 2, (опт. складъ).
Кунстъ и Альберсъ, т/д., Коммерческая ул.
Нафталинъ, М. А., Китайская, 51.
Петерецъ, бр., т/д., Коммерческая, с. д.
Пинскій, Б. А., Китайская, 53.
Сон-хо-шинъ, т/д., Новогородн. ул.
Фришманъ, Новогородн., уг. Сквозной.
Чуринъ, И. Я. и К°, т/д., 1) уг. Большого и Новоторговой, 2) Китайская ул.

Гильзовыя фабрики.

Катыкъ, А. и К°, т/д., Новый городъ.
Лопато, А., С-вья, т/д., Китайск. ул.
Насташевскій, А. Н., („Міръ").

Гостиницы и меблир. комнаты.

„Акрополисъ", Аптекарская, 7.
„Бельвю", Биржевая, 24.
„Варшава", Аптекарск., 25.
„Грандъ-Отель", Сунгарійск. пр.
„Европа", Новогородняя ул.
„Имперіаль", Сунгарійск. пр.
„Коммерческая", Китайская ул.
„Метрополь", Сунгарійск. пр.
„Московское Подворье", Китайск., 59.
„Оріантъ", Новоторг. ул.
„Петроградъ", Магазинная, 11.
„Сибирь", Коммерческая ул., тел. 549.
Съверная", Магазинная, 9.
„Харбинское Подворье", Китайск, 57.
„Яръ", Аптекарская, 13, и мн. др.

Граммофоны.

Бендерскій, Х. Я., Китайск., 41.
„Лира", (Л. Скороходъ), Новоторг. ул.
Теймуразовъ, Г. Я., Новогор., уг. Мост.
Чуринъ, И. Я. и К°, т/д., Представители Акц. О-ва „Граммофонъ".

Дамскія шляпы.

Агишевы, бр., Торг. Т-во, Китайск. ул.
„Конкурренція", магазинъ, Китайская ул., прот. маг. „Лира".
Самсоновичъ, бр., А., М. и Д., Т-во, Соб. Пасс.
Чуринъ, И. Я. и К°, т/д., Большой пр., с. д.

Двигатели, машины и пр.

„Сименсъ и Гальске", Акц. О-ва (Отдѣленіе), уг. Бульв. и Новоторг.
Чуринъ, И. Я. и К°, т/д., уг. Больш. и Новоторг.
Эрлангеръ, Ант. и К°, Т-во, Коммерческая, 43.

Дорожныя вещи.

Агѣевы, бр., съ С-ми, т/д., Китайск. ул.
Васильевъ-Бондыревъ, М. И., Новогородняя ул.
Деушевы, бр., Китайская, 35.
Самсоновичъ, бр., Т-во, Пассажъ.
Скоблины, бр., Т-во, Большой пр., домъ Агишевыхъ.
Чуринъ, И. Я. и К°, т/д., Больш. пр., уг. Новоторг.

Желѣзно-скобяные товары.

Борщенко, Н. И., 12-я Базарн., 52.
Гуль, А. М. „ „ 22.
Дегтярь, 12, Базарная, 51.
Кунстъ и Альберсъ, т/д., Коммерч. ул.
Лысаковъ, И., Торгов. ряды.
Скоблины, бр., Т-во, Новогород., с. д. и Больш. пр., д. Агишевыхъ.
Сушковъ, А. Г., Базарная ул.
Тарасовъ, Н. И., Базарн. ул., 10.
Ткаченко, В. И., Базарн. ул., 12.
Ульяновъ, А. С., Новогородняя ул.
Фетисовы, бр., т/д., Новог., 29.
Хлудневъ, И. Н., Китайская ул.
Чернолузская, А., Новогородняя ул.
Чуринъ, И. Я. и К°, т/д., уг. Больш. и Новогор.

Земледѣл. орудія и машины.

Кунстъ и Альберсъ, т/д., Коммерч. ул.
Чуринъ, И. Я. и К°, т/д., Пристань, Китайская ул. и Больш. пр., с. д.
Эрлангеръ, А. и К°, Т-во, Коммерч. ул.

Золотыя и серебрян. вещи.

Анцелевичъ, Ф. В., Китайская, 23.
Бѣльскій, М. А., Китайск., 22.
Вейль, Б., Китайская 46.
Каспе и К°, т/д., Китайская, 45.
Кунстъ и Альберсъ, т/д., Коммерч. ул.
Лейзеровичъ, М. А., Китайская, 49.
Полонскій, И. Х., Китайская ул.
Слуцкій, К. Х., Китайская, 35.
Чуринъ, И. Я. и К°, т/д., Большой, уг. Новоторговой.

Зонты, трости и пр.

Агишевы, бр., Торг. Т-во, Китайск. ул.
Агѣевы, бр. и К°, т/д.

Байчуринъ, А. Х., Китайская ул., 20.
Кунстъ и Альберсъ, т/д., Коммерч. ул.
Самсоновичъ, бр., Т-во, Китайск. ул.
Чуринъ, И. Я. и К°, т/д., уг. Больш. и Новоторг.

Игрушки.

Климовъ, А. П., Новоторговая, 11.
Кунстъ и Альберсъ, т/д., Коммерч. ул.
Чуринъ. И. Я. и К°, т/д., уг. Больш. и Новоторгов.

Инструменты, сталь и пр.

Скоблинъ, С. Ф., Новогородняя, с. д.
Фетисовы, бр., и К°, т/д.
Чуринъ, И. Я. и К°, т/д., Уг. Больш. и Новоторговой и на Китайской ул.

Канцеляр. и писчебум. товары.

Азархи, С. И., Сунгор. пр., д. Кулаева.
Басинъ, Я. Н., Китайская, 27.
Врангель, С. Н., Китайск., 40.
Джинжихъ-Швиля, Д. А., Новоторг. ул.
Кишлалы, М., Китайская ул.
Кладманъ, І. І., Китайская, 24.
Кунстъ и Альберсъ, т/д., Коммерч. ул.
Ровенскаго Н-ки, Коммерческая, 35.
Скоблины, бр., Т-во, Большой пр., домъ Агишевыхъ.
Трайнинъ, В. А., Китайск., 22.
Чуринъ, И. Я. и К°, т/д., уг. Больш. и Новоторг.
Щедоковъ, И. Т., Новоторговая, 33.

Керосинъ и нефтян. продукты.

„Азіатск. Нефт. Т-во", Агентство: Кавказская, 14.
„Вост.-Аз. Нефт. Торг.-Пром. Т-во", представители О-ва „Мазутъ" и Т-ва бр. Нобель. См. объявл. впер. текста.
Скоблины, бр., Т-во, Новогородняя, с. д.
Чуринъ, И. Я. и К°, т/д., Китайск. ул.

Китайскія издѣлія.

Сы-хин-юанъ, Мостовая, 302 (антикварная).
Тин-чун-юай, Коммерческая, 14.

Кишечное заведеніе.

Торг.-Пром. Т-во Салотоп. и Кишечнаго производства, Аптекарск., 11.

Книжныя торговли.

Врангель, С. Н., Сунгарійскій пр., 31.
Ровенскаго Н-ки, Коммерческая, 35.
Трайнинъ, В. А., Китайская, 22.
Чуринъ, И. Я. и К°, т/д., Большой, уг. Новоторговой.
Щелоковъ, И. Т., Новоторговая, 133.

Кожевенные товары.

Васьковъ, А. И., Торг. ряды.
Водянскій, Н. В. (заводъ).
Грибуля, бр., Новогородняя ул.
Лысенко, И., Торг. ряды.
Мирецкій, Н., Торгов. ряды.
Соломко, І. Ф., Торгов. ряды.
Сушковъ, А. Г., Китайская, уг. Японской.
Чуринъ, И. Я. и К°, т/д., Большой, уг. Новоторговой.
Шутовъ, С. П., 10-я Базарная ул.

Колбасные товары.

Гурченко и Кисловъ, Коммерческ., с. д.
Кауфманъ, Л. Е., Торгов. 16.
Мининъ, Н. Я., Конная, 20.
Петерецъ, бр., т/д., Коммерческая, с. д.
Пинскій, Б. А., Китайская, 53.
Циллеръ, К. О., Сквозная, 31.

Кондитерскія.

Аспелянъ, І. С., Сунгар., 33.
„Вѣнская", Ямская, с. д.
Зазуновъ и К°, Т-во, Сунгарійск. пр., 79.
Націевскій, Ю. П., Новоторговая ул.
Сквирскій, В. Л., Биржев., 49.
Умановъ, Я. И., Пристань.
Христомавриди, Участк., 19.

Конторы желѣзнодорожныя.

Городская Станція Кит.-Вост. ж. д., Полицейская ул.
Городская Станція Маньчжурской ж. д., Новоторговая, 3, тел. 169.
Междун. О-во спальн. вагон. Сунгарійскій пр., Сунгар., 2, тел. 122.

Конторы комиссіон. и справ.

Вайнгуртъ, Я. М., Саманная, 2.
Висснеръ и Эльгассъ, Аптекарская, соб. домъ.
Германъ, Д. А., Китайская ул.
Лейзерманъ, С. И., Мо товая, 34.
Нордгеймъ, С. Г., Почтовая ул.
Текеучи и К°, Мостовая, 2.
Трайнинъ, В. А., Китайская, 22.
Чертковъ, М. М., Саманная, 4.
Чуринъ, И. Я. и К°, т/д., Большой уг. Новоторговой.
„Экспортъ-Импортъ", Бельгійское консульство.
Эльяшевъ, И. Н. Полицейская ул.
Ядровъ, С. Г., Пекарна, 6.
„Японско-Маньчжур. Компанія", Новоторговая, 3.

Контора объявленій и рекламъ.

„Реклама“, Т-во, уполномоченный Т-ва Н. А. Усовъ, Аптекарская, 8.

Конторы пароходныя.

Алексѣева, В. С-ья, т/д., Аптекарская, 22.
Амурск, О-во Парох. и Торг., Артиллер. ул.
Вассардъ и К°, Биржевая, 26.
Лукина, В. М., С-вья, т/д., Пристань.
„Молли“, Т-во, Новогородняя ул.
Тетюкова Н-ки, Артиллер. ул.

Конторы страховыя.

Второе Россійское О-во; агенты: Я. К. Поляковъ, М. А. Рейзманъ, Сюнцин-ванъ, Гун-чинъ.
Россійск. Трансп. и Страх. О-во; аг. В. И. Вайсфельдъ.
„Русскій Лойдъ“, инспекторъ І. Н. Вульфинъ.
„Саламандра“, Т-во. См. объявленіе впер. текста Аг.: В. А. Всеволожскій и кн. Г. Г. Кугушевъ.
„Сѣверное Страх. О-во“; аг. П. С. Добровольскій.

Конторы строит.-техническія.

Кунстъ и Альберсъ, т д., Коммерч. ул.
Семянниковъ, В. А., Мостовая, 16.
Сименсъ и Гальске, Акц. О-во, Нов. Городъ.
Чуринъ, И. Я. и К°, т/д., уг. Больш. и Новоторг.
Эрлангеръ, Ант. и К°, Т-во, Ком., 43.

Конторы торгово-комиссіонныя.

Англо-Кит. Вост. Торг. Т-во, Китайск. ул., д. Гершгорина.
Бергъ и К°, т/д., Сунгарійск. пр.
Вассардъ и К°, Биржевая, 26.
Висснеръ, Э. И., Аптекарская, 3.
Гандель, Д. Я., Аптекарская, 12.
„Карлъ Цунцъ“, Акц. О-во, Пред-ль для Маньчж. Ф. Альтбергъ.
Кунстъ и Альберсъ, т/д., Коммерч. ул.
„Русск.-Кит. Торг.-Пром. Т-во“, Широкая, д. Водянскаго.
Чуринъ, И. Я. К°, т/д., уг. Больш. и Новоторг. ул.

Конторы транспортныя.

Зотовъ, Н. И., Полиц. ул., с. д.
„Карлъ Цунцъ“, Акц. О-во, Мостов., 35.
Кунстъ и Альберсъ, т/д., Коммерч. ул.
Мироновы и Кривенко, Т-во, Нов. Городъ.
Россійск. Трансп. и Страх. О-во; аг. В. И. Вайсфельдъ, уг. Новоторг. и Русск., 37.
„Японско-Маньчж. К°“, Новоторгов., 3.

Консервы.

Висснеръ и Эльгасъ, Аптекарск., с. д. (опт.).
Гурченко и Кисловъ, т/д., Ком., с. д.
Кунстъ и Альберсъ, т/д., Коммерч. ул.
Петерецъ, бр., Коммерческая, с. д.
Чуринъ, И. Я. и К°, т/д., уг. Больш. и Новоторг.

Краски, лаки, олифа.

Висснеръ и Эльгасъ, Аптекарская, с. д. (опт.).
Гольдбергъ, А. А., Аптекарская, 15.
Ганчаренко, А. И., Новогородняя, с. д.
Грибуля, бр., Новогородняя ул.
Кунстъ и Альберсъ, т/д., Коммер. ул.
Ретмееръ, Р. Ф., Китайская, уг. Биржевой.
Скоблинъ, С. Ф., Новогородняя. с. д.
Чернолузскій, Е. П., Новогородняя, 230.
Чуринъ, И. Я. и К°, т/д., уг. Больш. и Новоторг.

Кровати, матрацы, подушки.

Пипесъ, М. и А., т/д. (фабричн. складъ)
Скоблинъ, С. Ф., Новогор., с. д.
Теймуразовъ, Г. Я., Новогор., уг. Мостов.
Чуринъ, И. Я., К°, т/д., Алексѣев., с. д.

Кумысъ.

Агѣевъ, Китайская, тел. 787 (кум. заведенія С. Ахметова).

Лампы керос. и спирто-калильн.

Гительсонъ, Б., Діагональн., 1.
„Люксъ“, Школьная, 12 (у Питтельсонъ).
Скоблинъ, С. Ф., Новогор., с д.
Тункель, бр., Мостовая, 34.
Чуринъ, И. Я. и К°, т/д., уг. Больш. и Новоторг.

Линолеумъ.

„Проводникъ“, Т-во, Китайск., 46.
Теймуразовъ, Г. Я., Новогор., уг. Мостов.

Ломбардъ.

Акц. О-ва для хран. и закл. движ. имущ.

Лѣсные матеріалы.

Бородавкинъ, Ш., Нагорн. ул.
Бѣлоцерковскій, Б. Л., Страгов., 13.
Желѣзняковъ и Штейнеръ, Биржевая, тел. 669.
Кроль, Г. И. и К°, Участков., 22.
Поповъ, А. Д., Участковая, 30.
Сараевъ, И. М., Новый гор., базаръ.
Скидельскій, Л. С., Ажихейская, уг. Нагорной и уг. Полиц. и Китайск.
Фридъ, М. И., Коммерч., с. д. (контора).
„Яблонія", Т-во, Новогородняя ул.

Мазь колесная.

Глезнинъ, Б. Я., Діагон. 5.
Ифляндъ, І. И., Пристань (заводъ).

Макаронная фабрика.

Оппенгеймъ, А. М., Полиц. ул.
Перфиловъ, А. Ф., Мостовая ул., 7.

Мануфактурные товары.

Агишевы, бр. и К°, Торг. Т-во, Китайск. ул.
Агѣевы, бр. и К°, т/д., Китайск. ул.
„Англійскій Магазинъ". Китайск., 27.
Байчуринъ, А. Х. Китайская, 20.
Васильевъ-Бондаревъ, М. И., Китайск. ул.
Гершгоринъ, М. Б., Китайская, с. д.
„Гюбнеръ, Альбертъ", Т-во М-ры, Моск. рялы (опт.). См. об. впер. текста.
Деушевы, бр., Китайская, 35.
И-тай, Новогородняя, с. д. (опт.).
Кунстъ и Альберсъ, т/д., Коммерческ. ул.
„Морозовъ Викула съ С-ми", т/д.
„Московскій Магазинъ". Китайск. ул.
Пинесъ, А. Х., Аптекарск., уг. Китайской.
„Русское Экспортное Т-во", Моск. ряды (опт.).
Самсоновичъ, бр., Т-во. Собств. Пасс.
Сон-хо-шинъ, т/д., Новогородн., уг. Базарной (опт.).
Тинѣевъ, А. Х., уг. Китайск. и Аптекарской, с. д.
Тун-тай-фу, Коммерческая, 16 (опт.).
Тун-чунъ-юанъ, Коммерческ., 14 (опт.).
Хон-фа-хинъ, Китайская, 52.
„Циндель, Эмиль, Т-во М-ръ", Моск. ряды (опт.). См. объявл. впер. текста.
Чин-тай-и, Коммерческая, 17.
Чуринъ, И. Я. и К°, т/д., Больш., уг. Новоторговой.
Юн-молунъ, Мостов. 20 (опт.).
Юн-фа-шунъ. Торгов. ряды, 6—7.

Маслобойные заводы.

Ифляндъ, І., Ямская, 38.
Кіосинша и К°.

Масла минеральныя.

„Азіатск. Нефт. Т-во", Кавказская, 14 (опт.).
„Вост.-Аз. Нефт. Торг.-Пром. Т-во". Представители Т-ва Бр. Нобель (опт.). См. объявл. впер. текста.
Скоблинъ, С. Ф. Новогородняя, с. д.
Чуринъ, И. Я. и К°, т/д., Китайск. ул.

Масло сливочное.

(Эксп. и топл.).

Грибачевъ, А. Л., базаръ.
Мининъ, М. К., Ямская, 4.
Мошицкій, А. Ф., Китайская, 13 (складъ).
Петерецъ, Бр. т/д. Тел. 459.

Мебель.

Ивановъ, И., Новогородняя, уг. Сквозн.
Кунстъ и Альберсъ, т/д., Коммерч. ул.
Сапсовичъ, И. Р., Большой пр., д. Пѣснякова.
Скоблинъ, С. Ф. Новогор., с. д.
Чуринъ, И. Я. и К°, т/д., уг. Больш. и Новоторговой.

Мельницы мукомольныя.

„Благовѣщ. муком. Т-во", Г. И. Исаевъ и К°, Водопроводная, с. д.
Бонеръ и Миндалевичъ, Т-во. Мост. ул.
Вост. Мукомольн. Т-во.
„Патушинскій и Дризины", Сквозн., соб. домъ.
„Перв. Маньчж. Муком. Акц. К°", Полицейская ул.
„Русск. муком. Т-во", Акц. О-во, Полицейская ул.
Скидельскій, Л. С., за городомъ.
Тетюкова, Х., Н-ки, т/д., за городомъ.

Мельничные сита, жернова и пр.

Эрлангеръ, Ант. и К°, Т-во, Коммерч., 43.

Механ. и чуг.-лит. заводы.

Жинъ-Ханъ, Т-во, Фудзядянъ.
Журавлевъ, Г. Е., Артилл. ул.

Могильн. памятн., ограды и пр.

Вердниковъ, Е. Г., Ямская, 3.

Музыкальные инструменты.

Апостоловъ, Т. А. Китайск., с. д.
„Лира" (Л. Скороходъ), Новоторг. ул.

Кунстъ и Альберсъ, т/д., Коммерч. ул.
Маграмъ, А. и К°, Т-во, тел. 782.
Чуринъ, И. Я. и К°, т/д., Больш., уг. Новоторг., представитель фабр. К. М. Шредеръ (Петр.).
Эрмль, Китайская ул., с. д.

Мучные товары.

Батуевъ, М. Д. Биржевая, с. д.
Боннеръ и Миндалевичъ, Новогор., 136.
Вост.-Мукомольн. Т-во.
Исаевъ, Г. И. и К°, Водопроводная ул.
Каннъ, П. М., Сквозная, 11.
Кунстъ и Альберсъ, т/д., Коммерч. ул.
Патушинскій, А. С., Сквозная, с. д.
„Русское Муком. Т-во", Акц. О-во, Полицейская ул.
Тетюкова, Х., Н-ки и К°, т/д., Новог., 27.
Чуринъ, И. Я. и К°, т. д., уг. Больш. и Новоторг.

Мыловаренные заводы.

Грумбергъ, М. Рыночн. ул.
Деденевъ, П. П., Пристань, тел. 618.
Каннъ, П. М., Сквозная, 11.
Кроль и К°, Т-во. Конная, 20.
„Харб. Химич. Лабораторія".

Мѣховые товары.

Агишевы, бр. и К°, Торг. Т-во, Кит. ул.
Агѣевы, бр. и К°, т д., „ „
Байчуринъ, А. Х., „ „
Васильевъ-Бондаревъ, М. И., Новог., соб. домъ.
Гершгоринъ, М. Б., Китайская, с. д.
Деушевы, бр., т/д., Китайская, 35.
Кантеръ, З. Я. и К°, т/д. Китайск. ул.
Самсоновичъ, бр., Т-во, Китайская ул.
Тинѣевъ, А. Х., Китайск., уг. Аптекарск.
Чуринъ, И. Я. и К°, т/д. Больш. пр., уг. Новоторговой.

Мясныя торговли.

Батуевъ, Д. Д., (опт.), Биржев., с. д.
Бахъ, М. Л., Новогородняя ул., 7, (эксп.).
Гринченко, Е. М., Почтовая ул., (эксп.).
Загорскій, П. И. Торгов. ряды.
Любимовъ, В. И., Сунгар., 10.
Небогатовъ, І., Биржевая, 23.
Фридманъ, С. М., Новогородняя, 136.
„Торг.-Пром. Т-во салот. и кишечн. произв.". Аптекарская, 11.

Обои, багетъ, бордюры.

Кунстъ и Альберсъ, т/д., Коммерч. ул.
Скоблинъ, С. Ф., Новогородняя, с. д.
Теймуразовъ, Г. Я., Мостов., уг. Новог.
Чуринъ, И. Я. и К°, т/д., уг. Больш. и Новоторговой ул.

Оборудов. водопров. и канализ.

Кунстъ и Альберсъ, т/д., Коммерч. ул.
Семянниковъ, В. А., Бульварная. 98.
Чуринъ, Н. Я. и К°, т/д., Большой, уг. Новоторг.

Оборуд. мельн., фабр. и заводовъ.

Эрлангеръ, Ант. и К°, Т-во, Коммерч., 43.

Оборудов. отопленія и освѣщен.

Кунстъ и Альберсъ, т/д., Коммерч. ул.
Симепсъ и Гальске, Ак. О-во, Бульварный пр.
Чуринъ, И. Я. и К°, т/д., Большой, уг. Новоторг.
Эрлангеръ, Ант. и К°, Т-во, Коммерч., 43.

Обувь и дорожныя вещи.

Агишевы, бр. и К°, торг. Т-во, Китайск.
Агѣевы, бр. и К°, Китайск. ул.
Байчуринъ, А. Х., Китайская, 20.
Васильевъ-Бондаревъ, М. И., Китайская.
Гершгоринъ, М. Б., Китайская, с. д.
Кунстъ и Альберсъ, т/д., Коммерч. ул.
Самсоновичъ, бр., Т-во, Пассажъ.
Чуринъ, И. Я. и К°, т/д., уг. Больш. и Новоторговой.

Оптическія принадлежн.

Анцелевичъ, В. Китайская, 23.
Бендерскій, Х. Я. Китайск., 41.
Кунстъ и Альберсъ, т/д., Коммерч. ул.
Чуринъ, И. Я и К°, т/д., уг. Больш. и Новоторговой.

Оружіе и охотн. принадлежн.

Барышевскій, І. Р., Торгов, 54.
Безпаловъ, В. Д., Участковая ул.
Грибуля, бр., Новогородняя ул.
„Діана", магазинъ. Новоторг. ул.
Косменковъ, А. И., Китайская, 23.
Силаковъ, Т. С., Новоторговая ул.
Скоблинъ, С. Ф. Новогор. ул.
Чуринъ, И. Я. и К°, т/д., уг. Больш. и Новоторговой.

Офицерскія вещи.

Бутомъ, С., Китайская ул.
Кунстъ и Альберсъ, т/д.. Коммерч. ул.
Чуринъ, И. Я. и К°, т/д., уг. Больш. и Новоторговой.

Папиросн. фабрики.

Лопато, А. С-ья, Китайск. ул.
Насташевскій, А. и К°, т/д. Коммерч., 11.

Парикмахерскія.

„Аврора“. Пекарн., 21 (волос. изд.).
Аріовичъ, Ю., Большой, д. Прѣснякова.
Богутъ, И., Бульварный пр., 9.
„Дамскій Салонъ“. Тел. 560.
Ферберъ, В. Китайская ул.

Парфюмерн. и колон. товары.

Айзенштейнъ, Е. А., Китайская, 24.
Бекеровъ, З. Р. Сунгар., 41.
Вормсъ, М. Г., уг. Мостовой и Участк.
Гольдбергъ, А. А., Аптекарс., 15 (опт.).
Гурвичъ, Б. К., Новоторг., уг. Почтовой.
Гурвичъ, Р. К., Сунгарійскій, 18.
Ин-го-ченъ, Мостовая, 16.
Кунстъ и Альберсъ, т/д., Коммерч. ул.
Самсоновичъ, бр., Т-во, Пассажъ.
Стрижакъ, А. Е., уг. Аптек. и Китайск.
Чуринъ, И. Я. и К°, т/д., уг. Больш. и Новоторговой.

Паркетная фабрика.

Бауеръ, Ю. М. Мостов. 7.

Пивоваренные заводы.

Врублевскій, И. М., за городомъ.
„Международное Т-во“, за городомъ.
„Спритенка“. Модягоу.
Эрмль, бр., Торговая, 48.
Яннау и К°, Стар. Харбинъ.

Пивные склады.

„Имяньпо“, Т-во, Мостовая ул.
Поповы, бр. и К°, Т-во, Ажихейская ул.
„Спритенка“, Т-во.

Пишущія машины.

Джиншихъ-Швиля, Д. А.
Кунстъ и Альберсъ, т/д.
Розенъ, С. и С-нъ. Китайск. ул.
Чуринъ, И. Я. и К°, т/д.
Щелоковъ, И. Т. Новоторг. ул.

Платье готовое.

Агишевы, бр. и К°, торг. Т-во, Китайская ул.
Агѣевы, бр. и К°, т/д., Китайская ул.
Васильевъ-Бондаревъ, М. И., Китайск.
Гершгоринъ, М. Б., Китайская, с. д.
Самсоновичъ, бр., Т-во, Пассажъ.
Сацъ и К°, Новоторговая ул.
Тинѣевъ, А. Х., Китайская, уг. Аптекарской.
Чуринъ, И. Я. и К°, т/д., уг. Большой и Новоторговой.
Шнейдеръ, М., Китайская, д. Глѣбова.

Погребъ кавказскій.

„Алазань“ (Т-во Г. М. Пицхелаури и И. Л. Патшвили), Китайская, 23.

Подрядчики малярн. работъ.

Вальшонокъ, Б. и Гордонъ, Б., Б.-Конная, 20.

Посуда и хозяйств. принадл.

Баженовъ, И. И. Базарная, 7.
Баскаковъ, И. И., Китайская, 45.
„Громыко“ и Шацыло“, Китайская, 45.
Жирновъ, Ф. Н., Новогородняя, 37.
Кунстъ и Альберсъ, т/д., Коммерч., ул.
Мальцева, Е. А., Китайская, 29.
Пантюховъ, П. В. Новогородняя ул.
Скоблинъ, С. Ф. Новогородняя. с. д.,
Ульяновъ, А. С., Новогородняя, 197.
Фетисовы, Бр. и К°, т/д. Новогор. ул.
Хлудневъ, И. Н., Китайская ул.
Чернолузская, А. Ф. Новогородн. ул,
Чигиръ, Я. К., Мостовая, 312.
Чуринъ, И. Я. и К°, т/д., уг. Большой и Новоторговой.

Приборы окон., дверн., печн.

См. желѣзо-скобяные товары.

Прокатъ автомобилей.

Маграмъ, А. и К°, тел. 784.

Пухъ и перо.

Пинесъ, М. А., т/д.

Резиновыя издѣлія.

Васильевъ-Бондаревъ, М. И.
Грибуля, бр., т/д. Новогородняя ул.
Кунстъ и Альберсъ, т/д., Коммерч. ул.
„Проводникъ“, Т-во, Китайск., 46.
Чуринъ, И. Я. и К°, т/д., уг. Большой и Новоторговой ул.

Рестораны.

„Американскій баръ“. Вокзальн. пр.
„Грандъ-Отель“ (гостиница), Сунгарійскій пр.
„Кишиневъ“ (Каршенбайнъ).
„Кіевъ“ (Б. И. Лещинскій). Японск. ул.
„Коммерческій“, Тюремная ул.
„Л'Урсъ“, тоже.
„Оріантъ“, Новоторговая ул.
„Пекинъ“, Китайская., прот. „Декадансъ“.
„Сѣверные №№“ (столовая), Магаз., 9
„Яръ“, Аптекарская, 13.

Садоводство.

Бадеръ, П., Полевая, 2, тел. 744.
Кузнецовъ, Е. Е., Новый городъ у Каменнаго моста.
„Маньчжурская Флора", близъ военнаго кладбища.

Сало разное.

„Торг.-Пром. Т-во салот. и кишечн. произв. Аптекар., 11.

Сахаръ.

„Александр. Т-во сахарн. завод." (оптов. складъ), Полицейская ул.
Гурченко и Кисловъ, т/д., Коммерч., 22.
Кунстъ и Альберсъ, т/д., Коммерч., ул.
Мощицкій, А. Ф., Китайская ул.
Петерецъ, бр., Коммерческая, с. д.
Чистяковъ, П. Ф., Аптекарская, 19.
Чуринъ, И. Я. и К°, т/д., уг. Большой и Новоторговой.

Свѣчи стеариновыя.

Кроль, Г. И. и К°, Т-во, Техн.-хим. заводъ.
Поповы, Т-во (зав.) Коммерч., 16.
Тарнопольскій, А. М. Торговая, 40.
Штенбергъ, Г. П. (заводъ), Монгольская ул.

Скотопромышленность.

Батуевъ, М. Д. Биржевая, с. д.

Спирта склады.

Врублевскій и Найдичъ, Аптекарск., 10.
Іонъ, И., Пекарная ул.
Лильге, А. и К°, Мостовая, 4.
Окунь, А. А. Коммерч. с. д.
Поповъ, А. Д., Участковая, 30.

Спички.

Мощицкій, А. Ф. (опт. скл.), Водопр., 16.

Стекло оконное.

Амельяновъ, И. Я., Новогородняя, 198.
Грибуля, бр., Новогородняя ул.
Икебата, уг. Саманн. и Артиллерійской (заводъ).
Кунстъ и Альберсъ, т/д., Коммерч. ул.
Пантюхоръ, М. А., Новогородняя ул.
Чуринъ, И. Я. и К°, т/д., уг. Больш. и Новоторговой, и Китайская ул.

Строительные матеріалы.

Исаевъ, Г. И. и К°, Т-во, Водопров. ул.
Кунстъ и Альберсъ, т/д., Коммерч. ул.
Сараевъ, И. М., Базаръ, Нов. гор.
Семянниковъ, В. А., Мостовая, 16.
Скидельскій, Л. С., Ажихейская ул.
Поповъ, А. Д., Участковая, 30.
Фридъ, М. И., Полиц. ул., д. Суг. мельн.
Чуринъ, И. Я. и К°, т/д., Китайск. ул.

Сырье.

(Кожи, хвосты, рога и пр.).
„Торг.-Пром. Т-ва салот. и кишечн. произв." Аптекарская, 11.

Сѣменныя торговли.

Бадеръ, И., Полевая, 2.
Водянскій, Н. В., Новогородняя, 2.

Табачныя издѣлія.

Богдановъ, А. Н. и К°, въ Петр. Складъ у И. А. Шишмана, Широкая, 5.
Катыкъ, М. и К°, Новый городъ.
Кунстъ и Альберсъ, т/д., Коммерч. ул.
Лейзеровичъ, Д. М. Сунгарійск. 41.
Лопато, А. съ С-ми, т/д., Новотор. ул.
Мадорскій, Ш. З., Китайская, 19.
„Міръ", т/д., М. Н. Насташевск., (фабр.).
Стамболи, В. О., Новоторговая ул.
„Фрина" (И. П. Алютинъ), Китайск. 61.
Фришманъ, А. Ш. Китайск. 53.
Чуринъ, И. Я. и К°, т/д., уг. Больш. и Новоторговой.
Японскій складъ табаку, Базарная ул.

Типографіи.

Антуфьевъ, В. И. („Трудъ"), Китайская, 11.
Басинъ, Я. П. Китайск. 25.
Бергутъ и Сынъ, Заводская ул.
Буракъ, Мостовая ул.
Джинших-Швиля, Д. А. Новоторг.
Новоселовъ, В. И. Аптекар. 4.
„Новая Жизнь". См. Т-во газ. работн.
Русско-Китайская, Пристань.
Рѣдкинъ. Пристань.
„Т-во газетн. работн." (Ред. Нов. Жизнь").
Управл. Кит.-Вост. жел. дор. Станція Харбинъ.
Штаба Заамур. Окр. Погран. стражи.
„Юань-дун-бао", уг. Китайской и Широкой.
„Южное Т-во печ. дѣла". Мостов. 33.

Толь кровельный.

Скоблинъ. С. Ф. Новогородняя, с. д.
Чуринъ, И. Я. и К°, т/д., Больш., уг. Новоторговой.

Трубы ребристыя, радіат. и пр.

Чуринъ, И. Я. и К°, т/д., уг. Больш. и Новоторговой.

Уголь каменный.

Адлеръ, М. І. Берегъ р. Сунгари.
Желѣзняковъ, Ш. Л. Лѣсная ул.
„Окура", представители: Такеучи и К°, Мостовая, 2.
„Япон.-Маньчж. К°", Новоторговая, 3.

Фотографіи.

Абламскій, Китайская, 49.
Зуевъ, М. И., Китайская, 7.
Косовичъ, А. Х., Участковая, 8.
Лаврухинъ, Н., Китайская, 22.
„Свѣтопись", Китайская ул.
Солодко, А. М., Вокзальн. ул.
Ямамото, Участковая, ряд. съ Гор. Совѣтомъ.

Фотограф. принадлежности.

Бендерскій, Х. Я. Китайск. 41.
Дризинъ, Д. Е., Китайская, 32.
Кунстъ и Альберсъ, т/д., Коммер. ул.
Чуринъ, И. Я. и К°, т/д., Больш. пр.

Фруктовыя торговли.

(Оптомъ).

И-хын-хо. Торгов. ряды.
Сон-фа-шинъ, Торговые ряды.
Тун-чан-люнъ, Базарная ул., 6.
Хын-то-лунъ. Тамъ же.

Хлѣбныя операціи (зерно).

(Экспортеры).

„Англо-Кит. Вост.-Торг. К°", Китайск., д. Гершгорина.
Батуевъ, М. Д. Биржевая, с. д.
„Бергъ, и К°, т/д., уг. Сунгар. и Артил.
„Вассардъ и К°", Биржевая, 26.
Гандель, Д. Я., Аптекарская, 12.
И-хо-шинъ, Базарная, 5.
Краславскій и Зеликовскій, Биржев. 51.
„Крэйгъ и К°", Китайская, 51.
Кунстъ и Альберсъ, т/д., Коммерч. ул.
„Макъ Грегоръ Самуэль", Ажихейск. ул
Марксъ, И. И. Магазинн. 8.
„Мицуй Бассанъ Койша", Магазинная, 1.
Мощицкій, А. Ф., Китайская, уг. Коротк.
„Нюманъ, Г. и К°", Китайская, 56.
„Русско-Кит. Торг.-Пром. Т-во". Широкая, д. Водянскаго.
Соснинъ, С. Х., Китайская, 56.
Тын-юан-чинъ, Корейская, 667.
Фридъ, М. И., Полицейская, д. Сун. мельн.
Фу-хин-гунъ, Коммерческая, 18.
Хуй-шин-дунъ, Кавказская, 11.
Чин-фа-сянъ, Коммерческая, 3.
Шау и К°, Сунгарійск. пр.
Юн-фа-чинъ, Тюремная, 13. И много др.

Чай.

Богдановскій, Б. П., Мостовая, 35.
И-тай-хоу, Китайская, 24.
Тянъ-чинъ, Китайская ул., 55.
Чистяковъ, И. Ф., Аптекарская, 19.
Чуринъ, И. Я. и К°, т/д., уг. Больш. и Новоторговой ул.

Часы.

Анцелевичъ, Б., Китайская, 23.
Бендерскій. Х. Я. Китайск., 41.
Вейль, Б., Китайская, 46.
Каспе, І. и К°, т/д., Китайская, 45.
Кунстъ и Альберсъ, т/д., Коммерч. ул.
Лейзеровичъ, А., Китайская, 29.
Лейзеровичъ, М., Китайская, 49.
Чуринъ, И. Я. и К°, т/д., уг. Больш. и Новоторговой ул.

Швейныя машины.

Апостоловъ, Т. А., Китайск., с. д.
Берковичъ, А., Китайская, 42.
Зингеръ, К°, Моск. торг. ряды.
Кунстъ и Альберсъ, т/д., Коммерч. ул.
Маграмъ, А. и К°, Китайск., 29.
Чуринъ, И. Я. и К°, т/д., Больш. пр.

Шапки, шляпы и фуражки.

Агишевы, бр., Торг. Т-во, Китайская ул.
Агѣевы, бр., т/д., „ „
Арутюновъ и Кацъ. „ „
Березовскій, И., Мостовая ул.
Вексельштейнъ, Ш., Китайская, 46.
Кунстъ и Альберсъ, т/д., Коммерч. ул.
Левентасъ, Китайская, уг. Саманной.
Самсоновичъ, бр., Т-во, Пассажъ.
Теймуразовъ, Г. Я., Мостовая ул.
Троцкій, С. Х., Китайская, 18.
Фурмеръ, Я. М., Мостовая, 302.
Чуринъ, И. Я. и К°, т/д., Больш. пр., уг. Новоторговой и на Китайской ул.

Шины резиновыя.

„Проводникъ", Т-во. Китайск. 46.

Шорные товары.

Косякъ, бр. Торгов. ряды.
Кунстъ и Альберсъ, т/д., Коммерч. ул.
Скоблинъ, С. Ф., Новогородняя, с. д.
Чуринъ, И. Я., и К°, т/д., Больш. пр., уг. Новоторговой ул.

Экипажи.

Бергау, Ф. Ф., Мостовая, 2, (у Я. Л. Разбекъ).
„Бренеръ и К°", Ямская, 14.
„Висснеръ и Эльгассъ", Аптекар., с. д.
Збицкій, Д. Н., Сквозная, 64.

Карелицкій, И. Я., Участковая, 26.
Кунстъ и Альберсъ, т/д., Коммерч. ул.
Лисневичъ, В., Ямская, 20.
Чуринъ, И. Я. и К°, т/д., Китайская ул.
Щербаковъ, М. А., Китайск. ул.

Экспортныя операціи.

Вассардъ и К°.
Генри Нюманъ.
Кунстъ и Альберсъ, т/д.
Лильге, А. и К° (эксп. хлѣба).
Скидельскій, Л. С. (эксп. лѣсн. матер.).

Электротехн. матеріалы и пр.

Кунстъ и Альберсъ, т/д., Коммерч. ул.
Мичковъ, В. Н., Участковая, с. д.
Семянниковъ, В. А.
Сименсъ и Гальске, Акц. О-во, Бульварный пр., уг. Новоторговой ул.
Скоблинъ, С. Ф., Новогородн., с. д.
Чуринъ, И. Я. и К°, т/д., уг. Больш. и Новоторговой ул.

Электрическія станціи.

Бергутъ и Сынъ, Заводск., 12.
Глуховъ П. М., Глухой пер., с. д.
Кулаевъ, И. В., Почтовая, с. д. тел. 332.
Мичковъ, В. Н., Участковая, с. д.
Чуринъ, И. Я. и К°, т/д., Больш. пр., соб. домъ.

Электро-театры.

Городского Сада.
„Грандъ Иллюзіонъ“, (А. М. Донъ Отелло).
„Декадансъ“, (Б. М. Теръ-Аракеловъ).
„Оріантъ“, (М. Алексѣевъ и К°), Нов. гор.
„Разумный“, Сунгарійск. пр., д. Кулаева.

Японскія издѣлія.

„Восходящее Солнце“, Мостовая, пр. О-ва Вз. Кр.
„Кіосинша“, Мостовая, с. д.
„Сонхошинъ“, т/д.
Умеда, К. и К°, Мостов., 22.
„Умехара“.
„Японія“, Мостовая, уг. Водопроводной.

ХИВА *).

Главный городъ Хивинскаго ханства и мѣстопребываніе хана, находится въ южной части оазиса, на границѣ съ песчаной пустыней, въ 20 верстахъ къ западу отъ р. Аму-Дарьи, на каналѣ Чирджели и другихъ арыкахъ, принадлежащихъ къ системѣ одного изъ главныхъ каналовъ ханства,—Полванъ-Ата.

Городъ обнесенъ высокой глинобитной стѣной съ зубцами и башнями и рвомъ; стѣна уже приходитъ въ разрушеніе. Въ срединѣ города существуетъ внутренняя крѣпость, урда или цитадель, окруженная болѣе высокой и крѣпкой стѣной. Въ урдѣ находятся два ханскихъ дворца со всѣми службами, главныя мечети и медрессе. Городъ имѣетъ обыкновенный видъ средне-азіатскихъ городовъ, состоитъ изъ грязныхъ, узкихъ и кривыхъ улицъ и переулковъ, извивающихся между глиняныхъ стѣнъ, низенькихъ домиковъ съ плоскими глиняными крышами. Внутри города масса пустырей, развалинъ и кладбищъ, что, въ соединеніи съ непроходимой грязью и вонью, царящими въ узенькихъ улицахъ и закоулкахъ, и отсутствіемъ въ городѣ садовъ и зелени, дѣлаетъ Хиву однимъ изъ самыхъ непривлекательныхъ средне-азіатскихъ городовъ. Въ городѣ имѣется 20 мечетей, 22 медрессе, много караванъ-сараевъ, большой крытый базаръ съ 250 лавками. Жителей свыше 30 тысячъ душъ, въ числѣ коихъ не мало проживаетъ русскихъ. Городъ ведетъ значительную торговлю, особенно съ кочевниками, а также съ Бухарой и Россіей.

Въ городѣ работаютъ русскія транспортныя конторы по ввозу и вывозу товаровъ; есть большой паровой хлопко-очистительный заводъ. Изъ выдающихся сооруженій заслуживаетъ вниманія только мечеть мусульманскаго святого

---

*) См. „Туркестанскій Край“—С. Р. Конопка (1912 г., Ташкентъ.)

Полванъ-Ата, покровителя Хивы, съ его гробницей. Мечеть сооружена въ 1811 году ханомъ Мухаммедъ Рахимомъ и выложена внутри разноцвѣтными глазурованными кирпичами.

Затѣмъ выдѣляется высокая круглая башня, облицованная въ нижней части голубыми глазурованными кирпичами.

Въ окрестностяхъ города много большихъ садовъ, принадлежащихъ хану и сановнымъ богатымъ хивинцамъ. Сюда выѣзжаютъ на лѣто изъ города состоятельные люди, спасаясь отъ городской духоты и пыли.

Въ 6 верстахъ отъ города находится ханская дача Чинакчикъ, садъ при которой разведенъ и распланированъ въ былое время русскими плѣнниками.

Торгово-промышленныя предпріятія.

Аптека.

Хивинская (лек. вид. безплатно).

Бакал., галант. и др. товары.

Бакановъ, М. В.
Ирніязовъ, М. Я.

Каракуль.

Иллакуловъ, И.
Ирніязовъ, М. Я.
Тиллябаевъ, С.

Керосинъ и нефтян. продукты.

Нобель, бр., Т-во. См. объявл. вперетекста.

Мануфакт., пряжа и др. товары.

Абдулаевъ, Ю.
Аллакуловъ, М.
Амиджановъ, Ю.
Давлетбаевъ, Р.
Ирніязовъ, М. Я.
Палватязовъ, К.
Тиллябаевъ, С.
Шабаевъ, С.
Юсуповъ, С.
Ялмановъ, М.

Швейныя машины.

Зингеръ, К°.

ХИЛОКЪ.

Поселокъ, возникшій около одноименной станціи Сибирской жел. дороги, во время постройки послѣдней, на рѣкѣ того же названія. Первыя постройки появились въ 1896 г., когда ихъ было построено 2, въ 1897 г. уже 40, въ 1898 еще 11 и т. д., а въ настоящее время поселокъ насчитываетъ жителей болѣе 7000 душъ обоего пола, имѣя почти 700 домовъ, болѣе 40 торговыхъ заведеній, въ числѣ коихъ около 10 магазиновъ; всѣ эти предпріятія сравнительно незначительны.

Поселокъ расположенъ по правому берегу р. Хилка, а на противоположномъ берегу, почти противъ поселка, въ р. Хилокъ впадаетъ рѣчка Верхній Хилкосанъ. Главная часть поселка расположена вверху на горѣ, надъ ж. д. станціей; здѣсь поселковая территорія съ востока граничитъ падью Банръ-Горхонъ; кромѣ того постройки расположены на берегу р. Хилка и на островѣ. Земли по правую сторону линіи (на горѣ) принадлежатъ или полосѣ отчужденія, или казнѣ. Вся нагорная площадь поселка, по мнѣнію ж. д. управленія, входитъ въ полосу отчужденія; жители же поселка это оспариваютъ и утверждаютъ, что они поселились на пустопорожнихъ казенныхъ земляхъ, а управленіе въ 1900 г. не въ законномъ порядкѣ произвело вторичное отчужденіе Инородческія земли прилегаютъ вплотную къ лѣвому берегу р. Хилка. Крайне запутанныя земельныя отношенія между поселковыми жителями, управленіемъ

дороги и инородцами изложены съ подробностью въ главѣ о земельныхъ отношеніяхъ поселковъ, въ работѣ покойнаго Д. М. Головачева „Поселки по линіи Забайкальской ж. д.“. Здѣсь можно отмѣтить, что въ этой непрерывной борьбѣ изъ-за земли для поселковыхъ жителей имѣетъ особое значеніе 1900 г., когда желѣзная дорога составила планъ второго отчужденія полосы на земли, занятыя постройками еще съ 1896 г.

Поселокъ при станціи Хилокъ самый многолюдный изъ всѣхъ желѣзнодорожныхъ поселковъ по линіи Забайкальской жел. дор. Здѣсь находится депо, ремонтныя мастерскія, управленіе участка службы пути. Масса желѣзнодорожныхъ служащихъ и рабочихъ составляетъ главный контингентъ жителей поселка. Къ этой массѣ притянулись другіе жители—обслуживающіе ихъ нужды—торговцы, ремесленники и проч. А такъ какъ поселокъ находится въ малонаселенномъ инородческомъ районѣ, то уже одно это вліяло на усиленный ростъ поселка.

Торговаго значенія съ мѣстнымъ населеніемъ бурятами поселокъ не имѣетъ; инородцы попрежнему живутъ изолированно отъ жизни поселка, который развивается вполнѣ самостоятельно.

Земледѣліемъ занимаются единичныя семьи, да и земледѣліе, какъ промыселъ, не играло и не будетъ играть замѣтной роли въ экономической жизни поселка. Можно сказать, что онъ вызванъ и живетъ желѣзной дорогой и для желѣзной дороги исключительно.

Первая по всей желѣзнодорожной линіи церковь была построена на средства фонда ИМПЕРАТОРА АЛЕКСАНДРА III на ст. Хилокъ и освящена въ 1897 г. въ присутствіи статсъ-секретаря Куломзина; церковь эта сгорѣла и выстроена новая.

При станціи существуетъ желѣзнодорожная больница на 50 кроватей. Поселковые жители больницей не пользуются; ни фельдшера, ни акушерки въ поселкѣ нѣтъ, а за медицинской помощью жители обращаются къ ж.-д. медицинскому персоналу.

Въ поселкѣ на средства жителей содержится полицейскій урядникъ и проживаетъ казенный лѣсной объѣзчикъ. Кромѣ того, въ поселкѣ имѣютъ резиденцію: Приставъ 5 стана, Мировой Судья 16 уч. Чит. Окр. Суда, Лѣсничій, Ветеринарный врачъ. Имѣются: Почт.-тел. Контора, Одноклассная Минист. Школа.

На добровольные сборы жители поселка устроили пожарный сарай, пріобрѣли двѣ пожарныхъ машины, бочку, телѣгу, выкопали колодезь.

Жители хлопочутъ о переименованіи поселка въ городъ и надѣются на благопріятный исходъ ходатайства: въ 1913 году сюда былъ командированъ Отдѣломъ Землеустройства землемѣръ, который, въ присутствіи выборныхъ отъ поселка и представителей желѣзнодор. администраціи, составилъ планъ.

Со станціи „Хилокъ“ устроена шоссейная дорога на Ямаровскія минеральныя воды, отстоящія отъ станціи въ 80 верстахъ; предположено установить съ курортомъ автомобильное сообщеніе. На сезонъ въ курортъ съѣзжается ежегодно около 1000 чел. больныхъ. Въ курортѣ лѣтомъ живетъ врачъ—А. Г. Молотковъ.

Торгово-промышленныя предпріятія.

Аптека.

Свинарскій, Ю. П.

Булочн. и кондитерскія.

Попандопуло.
Стрепетовъ,

Воды искусственныя.

Поповидченко (соб. зав.).

Колбасная.

Свербѣевъ, А. С.

Машины швейныя.

Зингеръ, К°.

Мясныя торговли.

Жилкинъ
Рыбакъ.
Свербѣевъ.
Шемягинъ.

Универсальн. торговли.

(Всевозм. товары).

Вдовкина (въ пос. „Островъ“).
Гордовъ, Н. С.
Ивановъ, А. П.
Ивановъ, П. П.
Клейманъ, бр., и Родовскій, Торговый Домъ,
О-во Потребит. Заб. ж. д.
Тарлинскій, І. В.
Фишевъ, А. (въ пос. „Зарѣчье“).

Фотографія.

Шнее, И. В.

Электро-театръ.

Свербѣевъ, А. С.

ХОДЖЕНТЪ.

Уѣздный городъ Самаркандской области, лежитъ на берегу р. Сыръ-Дарьи, подъ 40° 17′ сѣверной широты и 39′ 18° восточной долготы, на высотѣ болѣе 1000 футовъ надъ уровнемъ моря, въ 13 верстахъ отъ желѣзнодорожной станціи; средняя годовая температура +14° Ц., жары доходятъ до +43°, морозы −21° (наивысшая и наинизшая температуры, наблюдавшіяся въ Ходжентѣ); среднее количество осадковъ около 155 м. м. Россіи принадлежитъ съ 1866 г. Жителей въ городѣ, считая азіатскую и русскую части города, не менѣе 40000 душъ обоего пола, домовъ свыше 6000, причемъ изъ этихъ чиселъ на русскую часть города приходится послѣднихъ около 120 и первыхъ т. е. жителей, не болѣе 1500 человѣкъ, включая и войсковыя части; православная церковь одна, мечетей болѣе 100, учебныхъ заведеній 10, ремесленныхъ болѣе 500. Русская часть города расположена по берегу Сыръ-Дарьи, полосой отъ моста до крѣпости. Населеніе занимается преимущественно шелководствомъ (около 230 заведеній) и садоводствомъ; ходжентскіе сады славятся высокимъ качествомъ своихъ фруктовъ. Изъ учрежденій, имѣющихся въ городѣ, отмѣтимъ слѣдующія: Управленіе Уѣзднаго Начальника, Почтово-Телеграфная Контора, Управленіе Воинскаго Начальника, Камера Мирового Судьи, Лазаретъ, Пріемный покой, Библіотека, Военное собраніе, Канцелярія Судебнаго Пристава и Контора Нотаріуса. Близъ города находится стеклодѣлательный заводъ Наслѣдниковъ Н. И. Иванова, а верстахъ въ 40 расположены каменноугольныя копи „Кокиносайскія.

Торгово-промышленныя предпріятія.

Аптекарскіе товары.

Горбатенко, А. Ф.
Смирницкій, Л. П.

Аптеки.

Болотинъ, Б. В.
Соловейчикъ, И. А.

Бакалейные товары.

Акимовъ, С. М.
Ахматбаевъ, М.
Иванова, Н. И., Н-ки, Т-во.
Сабирбаевъ, Х. М.
Саитбаевъ, Ф. З.
Умаровъ, М. И.
Шакировъ, Н. М.

Винно-колоніальн. товары.

Иванова, Н. И., Н-ки, Т-во.
Колобовъ, С. М.

Николаевъ, В. В.
Петровъ, Д. П.

Галантерейные товары.

Колобовъ, С. М.

Золото и серебро.

Бакіевъ, А. У.

Керосинъ и нефтян. продукты.

Ашурбаевъ, М.
Мирсаидовъ, Ш. Ю., станц. „Черняево".
Самолкинъ, М. Б., Станц. „Голодная степь".
Ходжаевъ, М. А. М.

Кишечные заводы.

Дауранбаевъ, А.
Дюршмидтъ, Г. В.
Зальмъ, Луи, т/д.

Кожевенный заводъ.

Кальяковъ, Ш., мѣстн. „Аралъ".

Мануфактурные товары.

Абдуллабаевъ, А. Г.—Пейшамбе, баз.
Акимовъ, С. С. „ „
Ашурбаевъ, М. Д. „ „
Баба, С. А. М. „ „
Кристаки, И. „ „
Максумовъ, А. „ „
Пинхасовъ, Б. „ „
Рахимовъ, М. П. „ „
Сабирбаевъ, Х. М. „ „
Симхаевъ, Т. „ „
Симхаевъ, Х. „ „
Фазылбаевъ, А. „ „
Ходжаевъ, М. Б. „ „
Шакировъ, Н. М. „ „
Юшбаевъ, Б. „ „
Якубовъ, Д., и др.

Маслобойный заводъ.

Исханбаевъ, Б.

Мельница паровая.

Азизбаевъ, М. Р. М.

Мучные товары.

Насыровъ, А. М.
Самолкинъ, М.
Якубджановъ, М.

Номера для пріѣзжающихъ.

Кокуринъ, В. А.

Обувь.

Колобовъ, С. М.

Пароходная контора.

„Кавказъ и Меркурій", О-во.

Пиво.

Иванова, Н. И., Н-ки, Т-во.

Платье готовое.

Колобовъ, С. М.
Рахимовъ, М. П.

Посуда

Саитовъ, У. М., Пейшамбе, базаръ.

Табачныя издѣлія.

Иванова, Н. И., Н-ки, Т-во.

Транспортныя конторы.

Восточное О-во; агентъ Бурнашевъ. В. А. Б. Базарная ул., д. Филатова.
„Кавказъ и Меркурій", О-во.

Хлопкоочистительные заводы.

Агалуковъ, М.
Азизбаевъ, М. Р. М.
Алимбаевъ, М.
Гафуровъ, М. К.
Исхакбаевъ, Б.
Исхакбаевъ и Омаровъ.
Магометовъ, У. Т. Н.
Махкабаевъ, А.
Пинхасовъ, А.
Потеляховъ, Р. Ш.
Ярославск. Больш. Мануф., Т-во.

Чай и сахаръ.

Алимбаевъ, Х. А., Пейшамбе, базаръ.
Сабирбаевъ, Х. М. „ „
Умаровъ, М. И. „ „
Ходжаевъ, М. Б. „ „

Швейныя машины

Зингеръ, К°.

Шелкъ.

Бакіевъ, М. А. (заводъ).
Наимджановъ, С.
Ходжаевъ, С.

Шерсть.

Дюршмидтъ, Г. В.

Шины резиновыя.

„Треугольникъ", Т-во, Базарн. пл.

ЧАРДЖУЙ.

Русское поселеніе, какъ уѣздный городъ, расположенный на лѣвомъ берегу рѣки Аму-Дарьи, подъ 39° сѣверной широты и 32° 30′ восточной долготы, на линіи Средне-Азіатской желѣзной дороги, на землѣ, подаренной русскому правительству Эмиромъ Бухарскимъ. Основанъ городъ въ 1887 г., занимаетъ площадь около 3-хъ квадр. верстъ; число жителей достигаетъ 15.000 душъ обоего пола, въ томъ числѣ русскихъ ссыше 8 т. человѣкъ. Здѣсь, въ особой слободкѣ „Уральской",—живетъ до 500 душъ ссыльныхъ уральцевъ. Число жителей постепенно увеличивается съ каждымъ годомъ, благодаря приливу новыхъ элементовъ, ищущихъ выгоднаго заработка и служащихъ въ разныхъ новыхъ предпріятіяхъ. Этотъ городъ является узловымъ пунктомъ вслѣдствіе того, что здѣсь на рѣкѣ сосредоточена стоянка судовъ Аму-Дарьинской военной флотиліи и черезъ рѣку имѣется большой желѣзнодорожный мостъ, благодаря которому образовалась сквозная желѣзнодорожная линія для переотправки грузовъ, прибывающихъ на судахъ, и грузовъ, прибывающихъ въ край для Аму-Дарьинскаго раіона, въ бухарскія и хивинскія владѣнія и въ Афганистанъ. Ввиду такого выгоднаго положенія городъ быстро растетъ и развивается: имѣются прямыя улицы и хорошія постройки, преимущественно одноэтажныя. Благодаря обильному орошенію, городъ имѣетъ богатую древесную растительность, которая производитъ весьма отрадное впечатлѣніе,—особенно послѣ переѣзда по Каракульскимъ пескамъ. Въ городѣ имѣются: 3 православныхъ храма, домовая церковь при женской гимназіи, армянская церковь, три мечети и еврейская синагога; двѣ гимназіи: мужская и женская, помѣщающіяся въ своихъ прекрасныхъ зданіяхъ; приходскія училища: городское мужское и женское, желѣзнодорожное мужское и женское, Управленіе воинскаго начальника, Городское Управленіе, Казначейство, Акцизный надзоръ, Почтово-телеграфная контора, Управленіе Аму-Дарьинской флотиліи, Инженерная дистанція, Желѣзнодорожное депо, Начальникъ 9-го участка по сооруженію и ремонту путей, Городской телефонъ, мѣстный военный Лазаретъ на 100 кроватей, Амбулаторія и Городская Больница, Желѣзнодорожная Больница, Городская Скотобойня, Собранія: военное, общественное и желѣзнодорожное; номера для пріѣзжающихъ — шесть. Городъ, съ августа 1914 г., освѣщается электричествомъ. Въ городѣ находятся: механическія мастерскія и портъ Аму-Дарьинской флотиліи, желѣзнодорожное депо, 5 хлопкоочистительныхъ заводовъ, 1 заводъ для очистки и прессовки солодковаго корня; на этихъ заводскихъ предпріятіяхъ состоитъ рабочаго люда до 1000 человѣкъ.

Развитіе и ростъ города прогрессировалъ-бы еще болѣе ускореннымъ темпомъ, если-бы здѣсь имѣлось административное благоустройство, но къ сожалѣнію, такового здѣсь не имѣется, какъ равно нѣтъ ни городового положенія, ни нотаріата, а всѣмъ вѣдаетъ воинскій начальникъ и 6 депутатовъ по назначенію того-же начальника, съ утвержденіемъ черезъ Политическаго Агента въ Бухарѣ. Въ теченіе болѣе 25 лѣтъ городъ находится во всѣхъ отношеніяхъ въ вѣдѣніи воинскаго начальника, который, между тѣмъ, имѣетъ главной задачей свое прямое назначеніе, какъ представитель военнаго вѣдомства, и всегда занятъ своимъ прямымъ дѣломъ, а тутъ еще на немъ лежатъ такіе серьезныя обязанности и такая огромная обуза, какъ городскія хозяйство и управленіе.

Климатическія условія Чарджуя и его окрестностей позволяютъ рано созрѣвать разнымъ злакамъ и даже снимать два сбора хлѣбовъ. Въ 5-ти верстахъ отъ г. Нов. Чарджуя (русскаго поселенія) расположенъ туземный

бухарскій городъ, называемый старый Чарджуй. Здѣсь находится резиденція бека (губернаторъ). Постройки представляютъ изъ себя безпорядочную глинобитную массу съ высокими изъ глины же заборами. Этотъ городъ обнесенъ глинобитной стѣной съ зубцами и башнями по угламъ, что называется бухарскою крѣпостью.

Для поддержанія пассажирскаго и грузового сообщенія по рѣкѣ Аму-Дарьѣ между укрѣпленіями: Петро-Александровскомъ (хивинскія владѣнія), Керки и Термезомъ (бухарскія владѣнія) имѣется военная флотилія. Съ 1913 г. стало функціонировать частное пароходное Общество «Хива», имѣющее, правда, пока всего 2 парохода и нѣсколько баржъ.

Должностныя лица: Начальникъ гарнизона (онъ-же командиръ 6-го Туркестанскаго стрѣлковаго Генерала Черняева полка) полковникъ А. В. Ляшкевичъ, Начальникъ Аму-Дарьинской флотиліи полковникъ Е. В. Орловъ, Воинскій Начальникъ (онъ-же Начальникъ города) подполковникъ И. С. Марковъ, Мировой Судья (онъ-же и нотаріусъ) Г. Г. фонъ Ренненкамфъ, Начальникъ почтово-телеграфной конторы К. И. Ченгеры, Полицейскій приставъ Г. И. Гасенко.

Торгово-промышленныя предпріятія.

Аптеки.
При военномъ лазаретѣ.
При желѣзнодорожной больницѣ.
Частная, Цехонскаго.

Аптекарскіе магазины.
Барановъ, Х. М.
Ципкина.

Бакалейные товары.
Алексѣевъ, С. П.
Даніелянцъ, М. И.
Епифановъ, А. Н.
Тучнинъ, П. А.

Банки.
Московско-учетный (отд.).
Русско-Азіатскій (комиссіон.).

Бѣлье.
Арзумановъ, Д. А.
Исаковичъ.
Кругловъ.
Массисъ.

Велосипеды.
Драпкинъ, С. А.

Виноторговли.
Алексѣевъ, С. П.
Епифановъ, А. Н.
Мурадовъ, С. Б.
Тучнинъ, П. А.
Шаровъ, Г. М.

Дамскіе наряды.
Исаковичъ.
Ципкина.

Галантер. товары.
„Петроградскій Базаръ".
„Ростовскій н/Д.", Магазинъ.

Гастрономическіе товары.
Алексѣевъ, С. П.
Епифановъ, А. Н.
Мурадовъ, С. Б.
Тучнинъ, П. А.
Шаровъ, Г. М.

Гостиницы и номера.
„Бристоль" (Шарашидзе), съ Ресторономъ.
„Коммерческіе" (Айрапетянцъ).
„Московскіе".
„Метрополь" (С. П. Алексѣева).
„Нарзанъ" (Назаровой).
„Эрмитажъ".

Граммофоны, пластинки и пр.
Бѣльскій.
Драпкинъ, С. А.

Дорожныя вещи.
Драпкинъ, С. А.

Желѣзно-скобяные товары.
Даніелянцъ, М. И.
Епифановъ, А. Н.
Каспаровъ.

Золот. и серебрян. вещи.
Драпкинъ, С. А.
Рубинштейнъ, А.

Игрушки.
Барановъ, Х. М.

Канцел. принадлежности.
Барановъ, Х. М.

Кондитерскія.
Плаксинъ, В. Н.
Шифманъ.

Конторы страховыя.

„Ллойдъ".
Общество „Россія".
„Сѣверное Общество". Аг. И. Ф. Карасевъ.

Конторы транспортныя.

„Восточное Общество".
Гергардъ и Грей, Акц. О-во.
Общество „Кавказъ и Меркурій".
Россійское Общество. Аг. І. М. Кондратенко.

Лампы и прин. освѣщенія.

Драпкинъ, С. А.

Лѣсные матеріалы.

Григорьевъ и Аванесовъ, т/д.
Епифановъ, А. Н.
Пославскій, Г. Т.

Мануфакт. и модные товары.

Аванесовъ и Газировъ.
Арзумановъ.
Кругловъ.
„Массисъ" (бр. Айрапетянцъ).

Маслобойный заводъ.

Абдугафуровъ, А.

Мебель и обстановка.

Гартвигъ.
Дынеръ.

Москательные товары.

Даніелянцъ, М. И.
Епифановъ, А. Н.

Музыкальные иструменты.

Вѣльскій.
Драпкинъ, С. А.

Мучные товары.

Епифановъ, А. Н.
Кузаловъ, Али.
Фишманъ.

Обувь.

Арзумановъ.
Исаковичъ.
Капланъ.
„Петроградскій Базаръ".

Офицерскія вещи.

Драпкинъ, С. А.

Парфюмерные товары.

Барановъ, Х. М.
Ципкина.

Платье готовое.

„Петроградскій Базаръ".

Посуда и хозяйствен. принадл.

Даніелянцъ, М. И.
Епифановъ, А. Н.
Каспаровъ.
Тучнинъ, П. А.

Рыбол. и охотн. принадл.

Драпкинъ, С. А.

Сахаръ.

Алексѣевское Товарищество.
Бродскій.

Строительные матеріалы.

Григорьевъ и Аванесовъ, т/д.
Епифановъ, А. Н.
Пославскій, Г. Т.

Табачныя издѣлія.

Даніелянцъ, М. И.
Епифановъ, А. Н.
Окуневъ, Г. Я.

Типографія.

Басевичъ, Ю. А.

Уголь каменный.

Средне-Азіатское каменно-угольное Акціон. О-во „Кизилъ-Кія".

Фотографія.

Винокуровъ, Д.

Фотогр. принадлежности.

Барановъ, Х. М.

Хлопокъ.

Абдугафуровъ, А.
Большая Ярославская М-ра, Т-во.
Гуфельдъ.
Доберскій.
Крафтъ.
Стукенъ и К°, т/д.

Хлопковые заводы.

Абдугафуровъ, А.
Большая Ярославская М-ра, Т-во.
Доберскій.
Стукенъ и К°, т/д.

Чай, кофе и пр.

Алексѣевъ, С. П.
Епифановъ, А. Н.
Тучнинъ, П. А.

Часы и ювелирн. издѣлія.
Бѣльскій.
Драпкинъ, С. А.

Швейныя машины.
Драпкинъ, С. А.

Шерсть и проч. сырье.
Абдугафуровъ, А.
Стукенъ и К°, т/д.

Шины резиновыя.
„Проводникъ", Т-во. Складъ у С. А. Драпкина.

Штемпеля каучуковые.
Рубинштейнъ, А.

Электротехн. принадлежности.
Барановъ, Х. М.
Драпкинъ, С. А.

ЧЕЛЯБИНСКЪ.

Уѣздный городъ Оренбургской губ., близъ (въ 1½ верст.) одноименной узловой станціи „Челябинскъ" трехъ желѣзныхъ дорогъ: Самаро-Златоуст., Пермской и Сибирской, которая и начинается этой станціей; городъ расположенъ по берегамъ р. Міасъ, на 56 параллели (сѣв. шир.) и 31° 15′ вост. долг. (отъ Пулкова). Въ торговомъ отношеніи г. Челябинскъ по справедливости долженъ считаться самымъ крупнымъ и оживленнымъ изъ уѣздныхъ городовъ губерніи. Основанъ въ началѣ XVIII столѣтія, а въ 1785 г. причисленъ къ Оренбургской губ. Населеніе города достигаетъ 50.000 душъ обоего пола. Жители занимаются хлѣбопашествомъ, торговлей (главная статья—хлѣбъ). Въ городѣ имѣются: **женская гимназія, реальное училище**, духовное училище, епархіальное женское училище, торговая школа, ремесленная школа, два городскихъ училища, 8 начальныхъ городскихъ школъ, 3 церковно-приходскихъ школы, библіотека и безплатная читальня, клубъ, театръ, городской садъ, **таможня 1-го класса**, очень много **складовъ земледѣльческихъ орудій**, пять **банковъ**, городской ломбардъ, Уѣздное полицейское Управл., Уѣздный съѣздъ земскихъ начальниковъ, Управл. воинскаго начальн., Казначейство, Почтово-телегр. контора; Канцеляріи: Податныхъ инспекторовъ, Завѣдующ. Западн. райономъ Переселен. управл., Акцизное управл. 2-го округа, три больницы, двѣ лечебницы, амбулаторія, вольно-пожарное О-во, О-во попеч. о начальн. образованіи, О-во сельскаго хозяйства, О-во потребителей и О-во взаимнаго отъ огня страхованія и друг. благотворительныя и иныя общества. Здѣсь издаются двѣ газеты: „Голосъ Приуралья" и „Заря Урала" и „Извѣстія Челяб. О-ва Потребителей".

Изъ наиболѣе крупныхъ селеній уѣзда слѣдуетъ отмѣтить: **«Воскресенское»**—въ 73 верстахъ отъ ст. „Мишкино"; Сибирской ж. д., **«Куртамышъ»**—въ 50 верст. отъ ст. „Юргамышъ", Сибирск. ж. д., **«Шумиха»**—ст. Сибирск. жел. дор., **«Юргамышъ»**—ст. Сиб. жел. дор., **«Карачельское»**—въ 24 верст. отъ ст. „Шумиха", Сиб. ж. д., и др.

Торгово-промышленныя предпріятія.

Агенты-комиссіонеры.
Гилевичъ, У. Я., Ключевая ул.
Гуревичъ, И. А., Исетск. ул.
Мокѣевъ, В. Я., ст. Мишкино, Сиб. жел. дор.
Яцовскій, А. О., Сибирская ул.

Азіатскіе товары.
Сайфутдиновъ, А. С.
Лушевы, бр., т/д.

Аптекарскіе товары.
Боргушевскій, Л. М., Уфимская ул.
Гольманъ, Г. В., Вокзальн. пр.
Гуревичъ, И. А., Уфимск. ул.
Кацъ, А. И., Азіатск. ул.
Плонскій, И. Я., Уфимск. ул.
Школьникъ, С. М. Сибирск. ул.

Аптеки.
Городская на Хлѣбн. площади.
Беннсовичъ, А. М., Екатерин. ул.

Вульфъ, М. Г., Пригор. слоб.
„Новая аптека".
Плонскій, И. Я., Уфимская ул.
Шехтеръ, А. М. „ „

Бакалейные товары.

Агафонцевъ, А. Н., Преображ. ул.
Асфендіаровъ, Ш., ряд. съ Банкомъ.
Артименковъ, З. И., Исетск. ул.
Афонина, С. А., Уфимская ул.
Афониной, Т. А., С-вья, Уфимская ул.
Ашанинъ, И. Н. и К°, Уфимск. ул.
Бочкаревы, бр., Уфимская ул.
Валитовъ, И. С., Азіатск. ул.
Воложанинъ, И. А., Солдатская ул.
Гандовскій С. О., на станціи.
Глуховъ, А. Г., Азіатск. ул.
Ежова, М. А., Восточн. бульв.
Ершовъ, А. Л., Большая ул.
Ершова, М. М., Мясная пл.
Караваевъ, А. С., Восточн. бульв.
Макаровъ, Д. В., Сибирск. ул.
Николаевъ, Я. В., Церковн. ул.
Павловъ, В. Н., Ильинск. ул.
Ростова, Е. В., Александр. ул.
Салинцевъ, К. Н., Ильинск. ул.
„Союзъ Сиб. Масл. арт.", Ключевск. ул.
Толстыхъ, К. С., Екатеринб. ул.
Федоровъ, Д. Ф. „ „
Хованская, Е. В., Пригородн. слоб., и мн. др.

Бани.

Воробьева, А. Н., Ахмат. ул.
Нестерова, Е. В., Ахматов. ул.
Сусловъ, К. Н., Ахматовск. ул.
Сухарева, П. М., „ „

Банки и кредитныя учрежд.

Городской Общественный, директ. А. И. Малышевъ.
Государственный, Уфимск. ул. (Отд.).
Ломбардъ Городской.
О-во Взаимн. Кр., Большая ул.
Соединенный, Уфимская ул., управляющ. В. А. Хлѣбниковъ.
Русскій Торг.-Пром., Уфимск. ул., управл. И. А. Дунаевъ.
Петр. Коммерческ. И. В. Юнкеръ и К°; агентъ А. Э. Кульчицкій (въ селѣ Куртамышъ).
Петр. Торговый Банкъ, аг.: Е. В. Батракова, С. И. Еремѣевъ (Шумиха).
Ссудо-сберег. Т-во, Больш. ул.

Биржа.

Биржевой комит., Большая ул.

Бойня.

Мироновъ, В. Л., съ С-ми, т/д.

Бумага писчая, оберт. и пр.

Гуревичъ, И. А., Исетская ул., с. д.
Ивановъ, П. В. и К°, Т-во, Уфимская ул.

Бѣлье.

Гуревичъ, И. А., предст. „Мей и Эдлихъ", Исетская ул., с. д.
Литвинъ, М. Г.
См. также „Галант. товары".

Велосипеды.

Меньшиковъ, А. А., Уфимская ул.

Винокуренные заводы.

Аникинъ, А. Ф. Ахматовск. ул.

Виноторговли.

Арефьевъ, Ф. М., Уфимск. ул.
Дмитріевъ, П. Ф., Азіатск. ул.
Злоказовъ, Ф. А. Уфимск. ул.
Ивановъ, М. П. Сибирская ул.

Воды фруктовыя.

Андреевъ, П. Н.
Венцель, К. И.
Гавриловъ, С. А.
Григорьевъ и Поляковъ.
Грейцъ и К°.
Снисаренко, І. С.
Фатѣевъ, И. Е.
Щедринская, Г. В.

Газетъ продажа.

Жегулинъ, И. Е., на вокзалѣ.
Шабановъ, И. Г., Никол. пос., Васильева.
Якимовъ, В. В., уг. Соборной и Уфимской ул.

Галантерейн. товары.

Ахметовъ, Ш. А., Сибирск. ул.
Валѣевъ, М. Ф., Христорожд. пл.
Гительманъ, І. Б., Исетск. ул.
Каримовы, бр., Уфимская ул.
Каширинъ, Г. Н., Сибирск. ул.
Кучинъ, М. П., Гостинн. дворъ.
Назаровъ, Е. Д., Христорожд. пл.
Янкелевичъ, І. Л. „ „

Гильзовая фабрика.

Питушкинъ, Г. В., Екатеринб. ул.

Гончарныя издѣлія.

Горяевъ, И. Ф., Ивановск. ул.
Кудрявцевъ, бр. (заводъ), бл. вокзала

Гостиницы и номера.

Дядинъ, М. И., Азіатск. ул.
Каширина, Т. И., Уфимская ул.
Михайловъ, В. И. Уфимск. ул.

Двигатели, машины и пр.

Столль, В. Г. и К°, Т-во.

Дрожжевой заводъ.

Аникины, бр., Ахматовск. ул.

Желѣзо, мѣдь и пр.

Балашовскихъ заводовъ (складъ).
Бухарина, Т. Е., Христорожд. пл.
Бухаринъ, П. И., Уфимск. ул.
Бѣляевскій, П. В., Христорожд. пл.
Верхне-Исетск. зав. Н-въ гр. Стенбокъ-Ферморъ.
Крюковъ, Ф. Л., Уфимск. ул.
Меньшиковъ, А. А., Уфимск. ул.
Михайлова, О. Л., Оренбургск. ул.
Самохвалова, М. И., Екатеринб. ул.
Соболева, Д. Е., Уфимская ул.
Поповъ, А. М., Преображ. ул.
Фрутинъ, Г. П., Уральск. ул.
Юго-Камск. зав. у разн. торговцевъ.

Земледѣльческія орудія.

„Аксай", О-во, Уфимская ул.
„Джонъ Гріевсъ", Акц. О-во, тамъ-же.
Гуревичъ, И. З., Уфимск. ул.
„Генрихъ Ланцъ", „ „
„Матіасъ и С-вья", т/д., Соборн. пл.
„Междун. К° жатв. маш.".
„Мюллеръ и К°", Больш. ул.
Пересел. Упр. Каз. Складъ.
„Русско-Шведск. Торг.-Пром. Т-во".
Столль, В. Г. и К°, Т-во, Ахматовск. ул.
Щелкуновъ и Метелевъ, т/д.
Эртъ, Р. К. и К°, т/д., Больш. ул.
Янцевъ, Я. В., Уфимск. ул.

Золотыя и серебрян. вещи.

Бондаренко, Г. И., Уфимск. ул.
Литвинъ, А. І., Большая ул.
Нуровъ, П. А., Сибирск. ул.
Хотинская, Д. А., Оренбургск. ул.
Янкелевичъ, І. Л., Переселенч. ул.

Игрушки.

Баландинъ, И. И., Екатеринб. ул.
Гуревичъ, И. А., Уфимская ул.
Рачковъ, Л. А., Большая ул.

Изразц. и террак. вещи.

Лоренсовъ, В. В.

Каменныя издѣлія.

Назаровъ, Е. Д., Михайл. ул.
Сапаевъ, П. А., Скобел. ул.
Соколовъ, К. А., Сибирск. ул.

Канцелярскія принадл.

Гуревичъ, И. А., Уфимск. ул.
Ивановъ, П. В., „ „
Крыловъ, И. А., Исетская ул.
О-во попеч. о нач. образ., Уфимск. ул.
Суринъ, М. В., Ключевск. ул.
Шухинъ, Н. И., „ „
Якимовъ, В. В., уг. Соборн. и Уфимск.

Керосинъ и нефтян. продукты.

„Мазутъ", О-во, близъ станціи.
Короваевъ, В. А., Скобелев. ул.
Назаровъ, Е. Д., Михайлов. ул.
Нобель, Бр. Т-во. См. объявл. впер. текста.
„Шитовъ Ал-ѣй", т/д., Оренбургск. ул.

Кишечно-моечн. завед.

Дюршмидтъ, Г. В., пос. Николаевскій.

Кирпичныя заведенія.

Абрамовъ, Г. В.
Берестовъ, П. М.
Бухаринъ, А. С.
Гребешковъ, Н. А.
Дегтяревъ, Д. М.
Зоринъ. В. Н.
Мельниковъ, С. Л.
Никитинъ, Д. Д.
Обрушниковъ, А. А.
Петровъ, А. П.
Романовъ, А. Я.
Щетининъ, Г. Д.

Книжныя торговли.

Британское О-во, въ станц. Поселкѣ.
Ивановъ, П. В., Уфимская ул.
Кайгородовъ, С. Е., около моста.
Калинкинъ, К. И., Уфимская ул. и ларекъ на станціи.
Кутинъ, М. П., Гостинн. дворъ.
О-во попеч. о нач. образов. Уфимск. ул.
Якимовъ, В. В., уг. Соборн. и Уфимск.

Кожевенные заводы.

Баженовъ, А. Е.
Баженовъ, Ф. А.
Дерновъ, П. С.
Ивановъ, В. М.
Кунаевъ, В. М.
Медвѣдевъ, А. А.
Поповъ, В. Ф.
Рябининъ, А. Л.
Суворовъ, М. И.

Кожевенные товары.

Баженовъ, А. Е., Екатеринб. ул.
Бухарина, А. Я., Уфимская ул.
Дерновъ, П. С., Берегов. ул.
Иванова, Е. М., „ „
Калетина, А. М., Христорожд. ул.

Катковъ, И. А., Оренбургск. ул.
Краевъ, И. Ф., Александр. ул.
Лебедевъ, Т. П., Христорожд. пл.
Луканинъ, А. К., Казарм. ул.
Нехаевы, бр., В. и И., Сибирск. ул.
Рябининъ, А. Л., Каслинск. ул.
Тикунова, К. Л., Береговая ул.
Тикуновъ, А. С., тоже.

Колбасныя.

Бухгольдъ, І. Й., Уральск. ул.
Гернстъ, Ф. В., Пригородн. сл.
Желайтисъ, Р. К., Уфимск. ул.
Казанцевъ, С. М., Сибирск. ул.
Раабъ, Ф. К., Уфимск. ул.

Колокола.

Соколовъ, К. А., Екатеринб. ул.

Кондитерскія.

Бреслина, Л. Б., Большая ул.
„Высоцкій и Поляковъ", Большая ул.
Гернстъ, М. И., Уфимск. ул.
Гернстъ, Ф. В., Пригородн. сл.
Монахова, М. О., Уфимск. ул.
Николаевъ, Ф. К., Большая ул.

Конторы разныя.

Страховыхъ О-въ.

Варшавскаго, Аг.: Марковъ, Н. П., Рымкевичъ, Б. П.
„Волга", Аг.: Дегтяревъ, Д. К.
2-го Россійскаго, Аг.: Пентеговъ, Е. Д.
Московскаго, Аг.: Макаровъ, В. И.
1-го Россійскаго, Аг.: Смолинъ, Д. М.
Россійскаго Трансп.
„Страхового", Аг.: Сергѣевъ, Г. М.
„Русскій Лойдъ", Аг.: Борисовъ, И. М., Рогенгагенъ, В. Ф.
„Русскаго Стр. О-ва", Аг.: Егоровъ, А. Ф.
Петроградскаго, Аг.: Данцигеръ, Я. І.
„Россія", Аг.: Дунаевъ, И. А.
„Саламандра", Т-во, Аг.: Батраковъ, А. М. Гуревичъ, И. А. (гл. аг.). См. объявл. впер. текста.
„Сѣвернаго", Аг.: Вернеръ, А. А., Колокольниковъ, В. И.
„Якорь", Аг.: Боманъ, Г. А., Кузнецовъ, И. П. Пузырсвъ, С. Е.

Техническія.

Кастальскій, А. В., инж., Исетская ул.
Меньшиковъ, А. А.
Столль, В.Г. и Ко, Т-во. Ахматовск. ул.

Транспортныхъ О-въ.

Вост. О-во тов. склад., Аг.: Домушинъ, К. А.
„Кавказъ и Меркурій", Книппъ, К. М.
„Каменскіе, бр. Ф. Г.", т/д.
„Ф. А. Самодѣлкинъ", Букреевъ, [illegible] А.
„Солодовниковъ, П. Н. и К-о", Кузнецовъ, П. І.
Рос. Трансп. О-во, Кузнецовъ, П. І.

Экспедиторскія.

„Книппъ и Вернеръ", т/д., Солдатск. ул.
Мельниковъ, И. И., Троицкая пл.

Краски.

Зайковъ, С. П., Т-во.

Кровельная мастерская.

Шулеповъ, А. Ф.

Кузнечныя мастерскія.

Меньшиковъ, И. О.
Рессингъ, Г. Г.
Сысоевъ, М. И.

Кульки бумажные.

Бреслина, Л. Б.

Лѣсные склады.

Антоновъ, И. И., Оренбургск. ул.
Бормотовъ, И. Я., бульваръ.
„Лаптевы и Манаевъ, Т-во", Пригор. сл.
Макаровъ, Н. А., Мастерск. ул.
Бр. Селянкины, А. и Ф., т/д., (заводъ).

Мануфактура.

Аксеновъ, С. В., Уфимск. ул.
Ахуновъ, З. З., Азіатск. ул.
Исмагиловъ, Г. И., Мѣщанск. ул.
Мавлютовъ, А. Х., Азіатск. ул.
Салимовъ, Х. З., Азіатск. ул.
Сафіуллинъ, З. Д., Пригородн. сл.
„Стахѣевъ, И. Г", т/д., Торговая ул.
Шихова, Н-ки, Христорожд. пл.
„Бр. Яушевы", т/д., Сибирская ул.

Маслобойни.

Кузнецовъ, И. П.
Росновъ, К. И.

Масло сливочное.

Кузнецовъ, И. П.
Перепелкинъ, Н. А.
„Фіентъ, Г. Г.".
Шашуринъ, Ф. Д.

Машины швейныя.

„Зингеръ", Ко, Уфимская ул.
Изаксонъ, С. И., „ „
Саликатъ, Эйнаръ „ „
Френкель, М. Я., „ „

Мебель.

Бухаринъ, Я. М., Южная пл.
Литвинъ, А. І., Уфимская ул.
Литвинъ, И. О., Сибирск., ул.
Макаровъ, В. Д., Уфимская ул.
Михайловъ, Н. И., Уфимская ул.

Мельницы.

Крашенинниковъ, М. Н. } близъ
Колокольникова, И. П. Н-ки, т/д. } горо-
Кузнецовъ, И. Б. } да.
„Кузнецовы, бр.“, т/д., Сибирск. ул.
Макарскій, И. И.
Поздняковъ, И. Д.
Снисаренко, І. С.
„Бр. Степановы, т/д.

Механическіе заводы.

„Вулканъ“.
Столль, В. Г. и К°, Т-во.

Москательные товары.

Зайковъ, С. П. и К°, Т-во, Уфимск. ул.
Нагоркинъ, П. А. Уфимск. ул.

Музыкальные инструменты.

Гуревичъ, И. А., Уфимская ул.
Ивановъ, П. В.
Кручевская, Г. Р. „ „
Соколовъ, К. А. „ „

Мучные товары.

Архиповъ, М. П. и К°, т/д., Уфимск. ул.
„Брат. Гладкихъ“, т/д., Пригор. слоб.
„Колокольникова, Н. П. Н-ки“, т/д.
„Кондаковъ и Дудаевъ“, т/д., Баз. ул.
Кузнецовъ, И. П., Уфимск. ул.
Павловъ, А. К.
„Бр. Степановы“, т/д., Сибирск. ул.
Чикановъ, А. А., Пригор. сл.
„Яушевы, бр.“, т/д., Сибирск. ул.

Мыло.

Бугровъ, Я. А.

Мыловаренные заводы.

Бугровъ, Я. А.
Мартыновъ, Н. Г.
Сазоновъ, М. Т.

Мѣховые товары.

Габбасовъ, Р. Г., Уфимск. ул.
Сайфутдиновъ, А. С., Христорожд. пл.

Мясныя торговли.

Бѣлявскій, Л. Б., Мясная площ.
Вишняковъ, Ф. В., „ „
Гладышева, А. И., Мясная площ.
Гриневичъ, М. И., „ „
Звѣздинъ, И. И., „ „
Ильиныхъ, Г. В., „ „
Кутузовъ, А. И., Екатеринб. ул.
Лошкаревъ, В. Н., Южная пл.
Малышевъ, К. Ф., Черногорск. ул.
Миленинъ, Е. К., Косой пер.
Стуковъ, О. Ф., Мясная пл.
Тарасовъ, М. В., „ „
Толстыхъ, К. Г., „ „
Трескинъ, И. Ф., „ „
Тюринъ, Г. С., Мясная пл.
Чудиновъ, Ф. В., Мясная пл.

Обувь и дорожн. вещи.

Бухарина, А. Я., Уфимская ул.
Гросманъ, Ш. А., „ „
Девяткинъ, В. В., Хлѣбная пл.
Девяткинъ, Е. В., „ „
Калинина, П. Е., „ „
Катковъ, И. А., Христорожд. пл.
Куталовъ, А. В., Уфимск. ул.
Обручникова, У. М., Хлѣбная ул.
Печорина, А. И., Хлѣбная ул.
Скоробогатовъ, Г. Я., Уфимская ул.
Чиркова, Д. А., Уфимская ул.

Оптическ. принадлежности.

Гуревичъ, И. А., Исетская ул.

Оружіе и охотн. принадл.

Мартыновъ, Н. Г., Уфимская ул.
Монкевичъ, И. Л., Церковная ул.
Монкевичъ, С. В., Уфимская ул.
Сундѣевъ, Д. В., Пригородная сл.

Переплетныя.

Бѣчыхъ, Н. П.
Бреслинъ, Л. Б.
Егоровъ, Е. Е.

Пиво.

Видинѣева, В. И., Н ки., Исетская ул.
Гребеньковой, М. И., Мастерск. ул.
Жигулевск. зав. (складъ), Азіатск. ул.
Злоказовъ, Ф. А., Уфимская ул.
Мурашкинъ, П. П., Каслинск. ул.
Поклевскаго-Козеллъ, Н-ки, т/д. (скл).

Пимокатныя заведенія.

Абуховъ, И. С.
Груздевъ, Н. Ф.
Девятинъ, Е. И.
Обручниковъ, А. И.

Обуховъ, А. А.
Смирновъ, М. Д.

Платье готовое.

Галкинъ, Я. П., Екатеринб. ул.
Гершковичъ, Б. М., Екатеринб. ул.
Гросландъ, Ш. А., Уфимск. ул.
Кожевинъ, Н. И.
Крыловъ, Н. Х.
Назимова, С. А.
Назимовъ, Д. С.
Перминова, А. Ф.
Разгонеръ, А. Б.
Рубанчикъ, К. Д.
Суворовъ, И. М.
Тунинъ, М. Д.
Фоменко, М. Н.

Подрядчики.

Бушмакинъ, А. Г.
Волковъ, А. В.
Кошкинъ, С. Я.
Кузнецовъ, Ф. Н.
Пономаревъ, А. И.
Суринъ, М. В.
Титовъ, М. Е.
Шикаловъ, И. Н.

Портные.

Бергеръ, А. И.
Гельманъ, Б. Л.
Загеръ, И. Я.
Левинъ, Р. М.
Литовскій, М. Б.
Орловскій, Я. Б.
Петерсонъ, Л. Я.
Самойловъ, М. Д.
Фурманъ, А. И.

Посуда разная.

Авдѣева, Д. Т. Н-къ, И. Д. Авдѣевъ, Уфимская ул.
Комольцевъ, П. В., Уфимск. ул.
Швагинъ, С. А. Никол. ул.

Прачешныя.

Литвинъ, М. І.
Рѣзвушкинъ, Я. М.
Свѣнцыцкая, Л. А

Рестораны.

Кульвановская, Н. В., Уфимская ул.
Новикова, А. Ф., Христорожд. пл.

Рыбныя торговли.

Абросимовъ. Е. Я., Мясная пл.
Рябининъ, А. М. „ „
Шипицынъ, А. И., Скобелевск. ул.

Сепараторы и принадл. молочн. хозяйства.

Рус.-Шведск. Торг.-пром. Т-во Большая ул.
Саликатъ-Эйнаръ, Уфимская ул.
Столль, В. Г. и К°, Т-во, Ахмат. ул.
Фіентъ, Г. Г., т/д., Большая ул.

Скобяные товары.

Баканова, Л. А., Уфимск. ул.
Вягины, А. и П.
Зайковъ, С. П. и К°, „Т-во“, Уфимская ул.
Меньшиковъ, А. А., Уфимская ул.
Поповъ, Г. В., Уфимск. ул.
Соболевъ, А. В., Христорожд. пл.
Фатѣева, М. Н. „ „

Слесарныя мастерскія.

Бахрова, И. И.
Рибишовъ, З.
Снисаренко, І. С.
Шоръ, А. О.

Соль.

Илецк. Сол. Промысл. Т-во арендаторовъ.

Стекло оконное.

Зайковъ, С. П. и К°, т/д.
Поклевскаго-Козеллъ, Н-ки, т/д.

Столярныя мастерскія.

Арутюнова, П. Ф.
Бухаринъ, Я. И.
Макаровъ, Ф. И.
Смирновъ, Р. К.

Табачныя издѣлія.

Афонина, С. І., Уфимская ул.
Афонина, Т. А., С-вья, Уфимская ул.
Сосновскій, А. Ш., Исетская ул.
Уманская, П., Исетская ул. и въ другихъ бакал. магазинахъ.

Техническія принадлежн.

Меньшиковъ, А. А., Исетская ул.
Кастальскій, А. В. „ „
Покровскіе, бр., Т-во, Солдатск. ул.
Тиховъ, И. А.
Эртъ, Д. К., т/д., Большая ул.

Типографіи.

Бреслина, Л. Б., Большая ул.
Бѣлыхъ, П., Сибирская ул.

Егоровъ, Е. Е., Мастерск. ул., с. д.
Елькинъ, Я.
„Приуралье".

Тряпье.

Корчевская, Г., Исетская ул.

Уголь каменный.

„Ашанинъ, И. П. и К°, Т-во.
„Челяб. Горно-Промышл. Т-во".

Фотографич. принадлежн.

Гуревичъ, И. А., Исетская ул.
Ивановъ, П. В., Уфимская ул.

Фотографія.

Поповъ, В. Н., Уфимск. ул.

Фрукты.

Ахтямовъ, З., Азіатская ул.
Мухаметовъ, Ш., Хлѣбн. пл.
Мухаметрахимовъ, Ш., Приморск. сл.
Юніевъ, Р. Ш., Азіатская ул.

Хлѣбъ (зерно).

Агафонцевъ, Т. Д., Ильинская ул.
Боровинскій, Е. П., Хлѣбная пл.
Боровинскій, И. Н., „ „
Бугровъ, Я. А., „ „
Вульфсонъ, М. Д., Мастерск. ул.
Десятовъ, А. В., Преображ. ул.
Ивановъ, А. М., Хлѣбная пл.
Комольцевъ, И. В., Ивановская ул.
Крашенинниковъ, М. Н., Большая ул,
Кузинъ, И. Ф., Хлѣбная пл.
Мартыновъ, А. С., Хлѣбная пл.
Михельсонъ, І. В., Мастерск. ул.
Мюллеръ, Г. и К°., Сибирская ул. (Агентство).
Павловъ, Ф. В.
Пономаревъ, А. И.
Синицынъ, Я. Ю.
Сурнинъ, М. Л.
Толстыхъ, И. С.
Фрадкинъ, Л. М., Исетская ул.
Хмыровъ, В. И.
Хохловъ, М. П.
Ширяевъ, Е. Д.
Яковлевы, А. К.

Чай и сахаръ.

„Колокольникова, И. П. Н-ки", Т-во, Уфимская ул.
„А. Кузнецовъ и К°, Т-во, Сибирск. ул.
„Стахѣевъ, И. Г.", т/д., бл. вокзала.
Чистяковъ, И. Ф. Сибирская ул.
„Яушевъ, А. В. съ бр-ми", т/д., Сибирская ул.

Шапки и фуражки.

Важенинъ, И. П., около моста.
Вольфсонъ, Х. Б.
Кацъ, А. М., около моста.
Шапошниковъ, И. Н., Торговая ул.

Шелкъ.

Маскутбаевъ, Т., Уфимская ул.

Шляпы.

Марьясина, О. М., Уфимская ул.
Миценгендлеръ, Р. Л.

Шорные товары.

Епифановъ, П. К.
Катковъ, И. Л.
Лебедевъ, П. И.
} Христорождественск. ул.

Щепной товаръ.

Бовинъ, М. М.
Бухаринъ, Я. М.
Кирчановъ, Р. А.
} Хлѣбная площ.

Экипажи.

Абатуровъ, А. И.
Шведовъ. А. Н.

Электрическая станція.

Кокоревъ и Колбинъ, Т-во.

Яичная торговля.

Орѣшкинъ, В. В.
Филиппова, М. Г.
(обѣ торг. въ селѣ Мишкино, Введенской вол.).

Ящичное производство.

Анферовъ, К. В.
Галанкинъ, Ф. Г.
Черновъ, Я. И., (чайн. ящ.).

ЧЕРЕМХОВО.

Село Балаганскаго уѣзда, Иркутской губерніи, расположено на трактѣ Москва—Иркутскъ, близъ (въ 2 верстахъ) одноименной станціи Сибирской жел. дороги; отстоитъ отъ губернскаго своего города въ 122 верстахъ и отъ уѣзднаго города въ 152 верстахъ (до ст. Тыреть, по жел. дор. 35 вер. и отъ Тырети на почтовыхъ до Балаганска 67 вер.), а отъ Челябинска въ 2962 вер. Черемхово—наиболѣе крупное торговое село уѣзда, представляетъ собой центръ района, славящагося колоссальнѣйшими залежами каменнаго угля, разрабатываемаго цѣлой группой предпринимателей, о которыхъ подробнѣе будетъ сказано ниже. Жителей, считая и шахтныхъ рабочихъ и крестьянъ, проживающихъ въ окрестныхъ „заимкахъ", не менѣе 10000 душъ обоего пола; занимается населеніе хлѣбопашествомъ, торговлей, ремеслами и на угольныхъ копяхъ. Ни рѣки, ни озера въ селѣ нѣтъ, и воду жители получаютъ или изъ ключей, находящихся въ 3—5 верстахъ, или изъ мѣстныхъ колодцевъ. Улицы въ селѣ немощеныя, уличнаго освѣщенія почти никакого, но нѣкоторыя фирмы и отдѣльные домохозяева вводятъ у себя постепенно электрическое освѣщеніе. Электрическая станція находится на копяхъ П. К. Щелкунова, въ 2 верстахъ отъ села. Большинство построекъ—деревянныя, крытыя преимущественно тесомъ. Въ селѣ восемь улицъ, Большая, Каменская, Булайская, Пысинская, Шомбинская, Ступинская, Церковная и Ново-Николаевская, и, кромѣ того, много переулковъ, не имѣющихъ названій; общая длина всѣхъ улицъ достигаетъ 11 верстъ. По Понедѣльникамъ бываютъ базары, распредѣляющіеся на трехъ площадяхъ села; съѣзды бываютъ очень большіе, а общій годовой оборотъ всѣхъ торговыхъ предпріятій села достигаетъ 2.500.000 р., не считая кам.-уг. копей. Изъ учебныхъ заведеній можемъ назвать слѣдующія: въ текущемъ году имѣетъ открыться 4-хъ-классное училище, затѣмъ есть частная гимназія (пока съ 4 классами), двухклассное училище, два мужскихъ и 1 женское начальныя училища, двѣ школы и двухклассное училище содержатся на средства мѣстныхъ углепромышленниковъ, 1 церковно-приходская школа и три нач. школы на заимкахъ: Бѣлобородова, Карнаухова и Семейкина. Церковь одна и 1 еврейская молельня. Въ селѣ имѣется Общественное собраніе со сценой для спектаклей, зрительнымъ заломъ, билліардомъ и буфетомъ. Общественная безплатная библіотека функціонируетъ съ 1908 года. Имѣются, кромѣ того: Вольн.-Пожарн. Дружина, О-во Охотниковъ. Потребит. О-во, Образов. О-во. Квартиры, въ зависимости отъ размѣровъ и степени удаленности отъ центра, сдаются по цѣнамъ отъ 5 до 60 руб. въ мѣсяцъ; дрова отъ 3 до 6 р. сажень и отъ 1 р. до 1 р. 50 к. возъ, уголь мѣстныхъ копей отъ 6 до 10 к. за пудъ; цѣны на хлѣбъ въ базарные дни таковы (за пудъ): мука пшеничная—отъ 1 до 1 р. 50 к. пшеница въ зернѣ—80—1 р. 20 к., мука ржаная—80—1 р. 20 к., рожь—70—1 р., овесъ—40—80 к., крупа гречневая—1 р. 80—2 р. 20 к., просо—1 р. 40—2 р. 80 к., крупчатка первичъ—2 р. 65 к., 2-й сортъ—2 р. 40 к., 3-й сортъ—2 р. 35 к., отруби отъ 50 к. до 70 к. пудъ. Вблизи села двѣ паровыя мукомольныя мельницы, принадлежащія П. К. Щелкунову; въ 30 верстахъ отъ Черемхова, къ с. Нижній Булай есть фарфоро-фаянсовая фабрика т/д. Щелкуновъ и Метелевъ; затѣмъ, въ с. Бѣльскомъ, на р. Бѣлой, также въ 30 вер. отъ Черемхова, находится пивоваренный заводъ И. М. Мордуховича, арендуемый О. И. Миллеръ; въ этомъ селѣ есть кожевенные заводы.

Какъ уже отмѣчено выше, Черемховскій районъ богатъ каменнымъ углемъ. Самымъ старымъ изъ углепромышленныхъ предпріятій района, по времени возникновенія, является „Т-во А. А. Маркевичъ и К°" (ст. Черемхово);

основанное въ 1898 г. Военн. Инжен. А. М. Маркевичемъ; оно въ настоящее время принадлежитъ двумъ лицамъ: Полк. Н. А. Цевловскому и Подполк. А. Н. Иванову; затѣмъ идутъ возникшія въ 1901 году: „**Т-во Щелкуновъ и К°**“ (ст. Черемхово), „**Т-во Рассушинъ и К°**“ (ст. Черемхово), „**Русское Азіатское Т-во**“, „**Гришевское Акц. О-во**“ (раз. Гришевскій), „**Головинское Т-во**“ (ст. Головинск.); въ 1903 году основаны: „**Московско-Сибирское Т-во**“ (ст. Кутуликъ) и „**Иваново-Матвѣевское Т-во**“. (раз. Касьяновка); въ 1904 году—„**Владимірское Т-во**“ (ст. Кутуликъ) и „**Мильнеръ и К°**“ (тамъ-же); наконецъ, въ 1905 году возникли „**Велестовскія копи**“ (раз. Нюра). Большинство названныхъ предпріятій прекрасно оборудованы, какъ для открытыхъ, такъ и для шахтовыхъ работъ, паровыми и электрическими двигателями, служебными рельсовами путями, всевозможными мастерскими, подъемными приспособленіями, и пр. Къ сожалѣнію, мы не получили подробныхъ свѣдѣній о размѣрахъ годовой добычи угля каждымъ предпріятіемъ района за минувшій отчетный годъ и потому лишены возможности привести здѣсь эти интересныя цифры; общая добыча названныхъ хозяйствъ составила за 1913 годъ болѣе 30 милл. пудовъ, т. е. не болѣе четверти того количества, которое районъ могъ-бы выработать при разумной поддержкѣ предпріятій правительствомъ. Давно уже углепромышленники Черемховскаго района тщетно ходатайствовали о пониженіи тарифа на уголь—въ направленіи Челябинскъ и Самара; и только въ 1913 г., на одномъ изъ послѣднихъ засѣданій Совѣта по тарифнымъ дѣламъ, рѣшено понизить тарифъ, при отправкѣ полными поѣздами, до $^1/_{275}$ съ п. и в. до Самары и Батраковъ и до $^1/_{250}$ до Челябинска; само собой разумѣется, что мѣра эта не замедлитъ поднять размѣръ добычи и благотворно отразится на хозяйствахъ всего района.

Изъ числа ближайшихъ къ с. Черемхово населенныхъ пунктовъ назовемъ слѣдующіе: **бурятскіе улусы: Кундулунъ** въ 12 верстахъ, на трактѣ Черемхово—Балаганскъ, мѣстность лѣсистая есть училище; **Куйта** въ 25 верстахъ, мѣстность лѣсостепная, есть училище и волостное правленіе; **Ныгда** въ 25 верстахъ, мѣстность ровная, есть церковь, волостное правленіе, училище; **русскія селенія: Верхній Булай** въ 12 верстахъ, есть церковь, волостное правленіе; училище; **Бѣльское** въ 30 верстахъ, рѣки Б. и М. Булай, много озеръ, кругомъ сосновый лѣсъ, есть церковь, двѣ школы, волостное правленіе,—село торговое; **Гымыль** въ 35 верстахъ, на р. Бѣлой, есть озера, сосновый лѣсъ; имѣется церковь, волостное правленіе, школа; **Бажей** въ 30 верстахъ, на р. Иреть, есть озера, сосновый лѣсъ, нѣсколько водяныхъ мельницъ, церковь, волостное правленіе, школа; **Голуметь** въ 60 вер., очень богатое торговое село, церковь, двѣ школы, волостное правленіе, расположено на р. Голумети, много озеръ и сосновые лѣса; здѣсь производится скупка хлѣба, кожъ, сырья; **Кутуликъ** въ 28 верстахъ по Московскому тракту, на линіи Сибир. ж. д., есть церковь, 2-хъ-классн. церк.-приходская школа; **Верхнеострожное** въ 18 верстахъ, волостное правленіе (Идинское), церковь, почтовое отдѣленіе, школа, расположено на р. Ангара, близъ р. Ида.

Въ селѣ Черемхово имѣются десятка три-четыре извозчиковъ, за конецъ въ селѣ 30 коп.; на парѣ лошадей до г. Балаганска и обратно бѣрутъ 15 р., до с. Голуметь 10—15 р., до с. Бѣльскаго 5—8 руб. За провозъ грузовъ отъ Черемхова: до Балаганска—25 коп. съ пуда, до Иркутска—25—40 к. съ пуда, до Голумети—10 к. съ пуда, до Бѣльска—6—7 коп. съ пуда. Въ с. Черемхово имѣются: волостное правленіе, сельское управленіе, сельско-хозяйственный Совѣтъ, сельская богадѣльня, ссудо-сберегательная касса.

Должностныя лица: волостной старшина—И. Перфилѣевъ, волостной

писарь—И. Чернышевъ, сельскій староста—В. Побѣдинъ, Предсѣд. Правл. ссудо-сберег. кассы—П. Изотовъ, дѣлопроизводитель—П. Емельяновъ, Младш. Инструкторъ Сельск. хозяйства—К. С. Филатьевъ, Предсѣд. сельскохозяйств. Совѣта—И. Перфильевъ, Казначей Совѣта—И. Н. Чемесовъ, Благочинный—Отецъ Алексѣй Логиновъ, Церковный староста—А. Тютринъ, Крестьянскій Начальникъ 2 уч.—К. Поповъ (въ с. Бѣльскомъ), Становой приставъ 1 ст.—М. К. Мамонтовъ, Мировые Судьи: 2 уч.—Д. А. Безумовъ. 6 уч.—Крачакевичъ, Инсп. нар. учил. 2 района—М. Горащенія. Податной Инспекторъ—А. С. Стефановъ, Учителя-завѣдующіе 2-хъ-классн. училищами: В. Щедринъ и Н. Якуничкинъ, Предс. Образов. О-ва—Г. Яхонтовъ. Предс. О-ва Потребителей—Н. В. Аксаментовъ, Казначей О-ва—Ф. И. Морозовъ, Предсѣд. Сов. Старшинъ Обществ. Собранія—В. Зоркинъ, Казначей—С. Краевъ, Предсѣдатель вольно-пож. О-ва—Ф. М. Роговскій, Казначей—В. Рыбинъ, Начальникъ Почт.-Тел. К-ры—И. И. Солнцевъ, Лѣсничій—Ф. М. Роговскій, Помощн. Акц. Надзирателя—И. И. Коликъ, Ветер. врачъ—И. Козаринъ, Участковый врачъ—А. Т. Трубачеевъ, Врачи на копяхъ: г.г. Голдобинъ и Нечаевъ. Агентъ Сѣвернаго Страх. О-ва—Фед. Иван. Морозовъ.

Торгово-промышленныя предпріятія.

Аптека.

Гавсовичъ, О.

Аптекарскіе товары.

Гельбертъ, Л.
Ландинъ, И.

Бакалейно-колон. товары.

Авербухъ, І.
Батовъ, П.
Гоголевъ, Д.
Жернаковъ, А.
Изотовъ, А.
Ицковичъ, М.
Клятъ, А.
Копылевичъ и К°, т/д.
Котляровъ, З.
Котляровъ, М.
Крымскій, Х.
Потребительное О-во.
Рензинъ, Б.
Сухановъ, Н.
Чернявскій, А.
Щелкуновъ и Метелевъ, т/д.

Бани.

Казберюкъ, І.
Крымскій, Н.
Ходосъ, Л.

Булочныя и пекарни.

Аверьяновъ, А.
Виноградовъ, С.
Нахмановичъ, М.
Прусовъ, И.
Прусовъ, Ф.

Виноторговли.

Гадебировъ, Н.
Гоголевъ, Д.
Казенныя лавки (3).
Щелкуновъ и Метелевъ, т/д.

Воды фруктовыя.

„Орелъ", Т-во, складъ.

Галантерейные и модные товары.

Батовъ, П. И.
Гоголевъ, Д.
Ицковичъ, М.
Клятъ, А.
Котляровъ, М.
Щелкуновъ и Метелевъ, т/д.

Гастрономическіе товары.

Гоголевъ, Д.
Потребит. О-во.
Щелкуновъ и Метелевъ, т/д.

Землед. орудія и машины.

Междун. К° Жатвен. машинъ. Комиссіонеръ—П. П. Кадниковъ.
Пересел. Управленіе. Комиссіонеръ—Д. Гоголевъ.
Столль, В. Г. и К°, Т-во. Довѣренный—А. И. Шевлягинъ.
Трубачеевъ, А. и Ошировъ, Г.
Щелкуновъ и Метелевъ, т/д.

Золотыя и серебряныя вещи.

Щелкуновъ и Метелевъ, т/д.

Квасовар. заводы.

Островскій, В.
Ходосъ, Л.

Керосинъ и нефтян. продукты.

Батовъ, П. И.
Гоголевъ, Д.
Жернаковъ, А.
Ицковичъ, М.
Клятъ, А.
Потребит. О-во.
Сухановъ, Н.
Чернявскій, А.
Щелкуновъ и Метелевъ, т/д.

Кожевенные заводы.

(Черн. тов. и сыромять).
Кузякинъ, И.
Лыгаловъ, А.

Колбасныя.

Слесаревскій, М.
Урбанскій, О.

Лѣсной складъ.

Рычковъ, В.

Мануфактурные товары.

Авербухъ, І.
Батовъ, П. И.
Гоголевъ, Д.
Жернаковъ, А.
Изотовъ, А.
Ицковичъ, М.
Клятъ, А.
Копылевичъ и К°.
Котляровъ, З.
Котляровъ, М.
Крымскій, Х.
Потребит. О-во.
Рензинъ, Б.
Суханов, Н.
Щелкуновъ и Метелевъ, т/д.

Мастерскія.

Живописная:

Краковскій, Б.

Красильная:

Вороновой, Е.

Кровельная.

Жолобовъ, Е.

Кузнечныя:

Богдановъ, П.
Германъ, К.
Крюковъ, И.

Модныя:

Колотилова, Е.
Короткова, З.
Манчаресъ, Г. (дам. портн.).
Тюнина, К.

Пимокатная.

Смирновъ.

Портновскія:

Бровцынъ, В.
Выгода, М.
Гольянъ, Е.
Оллина, А.
Файнгольдъ, Я.
Файнтухъ, Х.

Сапожныя:

Бакіевъ, С.
Габранидзе, М.
Переплетчиковъ, Л.
Рейсъ, Ю.

Слесарныя:

Авеновичъ, М.
Рыжевскій, И.
Струганов, Ф.

Столярныя:

Бочковскій, А.
Михайловъ, И.
Садиковъ, М.
Ципушнинъ, Н.

Чулочная:

Коганъ, М.

Шапочныя:

Чернявскій и К-о, т|д.
Шарпанскій, М.

Меблирован. комнаты.

Чемесовъ, И. Н.

Москательные товары.

Авербухъ, І.
Батовъ, П. И.
Гоголевъ, Д.
Ицковичъ, М.
Жернаковъ, А.

Клятъ, А.
Копылевичъ и К-о, т/д.
Котляровъ, З.
Котляровъ, М.
Крымскій, Х.
Потребит. О-во.
Рензинъ, Б.
Сухановъ, Н
Чернявскій, А.
Щелкуновъ и Метелевъ, т/д.

Мелочныя лавочки.

Бабаянсъ, А.
Гольдшмидтъ, Х.
Гончаровъ, Н.
Дроздовъ, Е.
Закъ, Н.
Коноваловъ, С.
Киршенбаумъ, В.
Лавровъ.
Семенцовъ, К.
Чернышевъ, М.
Штейнбергъ, М.,
и мн. др.

Мясныя торговли.

Башкановъ, А.
Брискманъ, А.
Бѣлинскій, А.
Горностай, К.
Коганъ, М.
Криводыринъ, И.
Крымскій, Н.
Липатовъ, П.
Малыхъ, А.
Хочетуровъ, А.
Шарпанскій, Д.

Парикмахерскія.

Вышмундсій, К.
Горемыкинъ, М.
Куксъ, М.
Фаэрштейнъ, М.

Пиво и воды фруктовыя.

Гоголевъ, Д. (зав. Доренбергъ).
Годебировъ, Н. (зав. Бергшлоссъ).
Горбачевскій, С. (зав. „Сибирякъ").
Максимовъ, Е. (зав. Чижевскаго).
Половниковъ, П.

Писчебум. и канцел. товары.

Батовъ, П. И.
Ицковичъ, М.
Клятъ, А.
Потребит. О-во.
Чернявскій, А.
Щелкуновъ и Метелевъ, т/д.

Платье готовое.

Клятъ, А.
Щелкуновъ и Метелевъ, т/д.

Постоялые дворы.

Бобровскій, К.
Кабанова, М.
Карнауховъ, А.
Козловъ, Г.
Козловъ, С.
Коноваловъ, К.
Куткинъ, И.
Максимовъ, В.
Матвѣевъ, Г. и др.

Посудно-лампъ., жел.-скоб. и хоз. товары.

Батовъ, П. И.
Гоголевъ, Д.
Жернаковъ, А.
Изотовъ, А.
Ицковичъ, М.
Клятъ, А.
Копылевичъ и К-о, т/д.
Котляровъ, М.
Котляровъ, П.
Рензинъ, Б.
Чернявскій, А.
Штейнбергъ, М.
Щелкуновъ и Метелевъ, т/д.

Рыбныя торговли.

Галперовъ, М.
Ивановъ (довѣренный его А. Бронниковъ).

Страхов. О-въ агентства.

„Первое Россійское".
„Россія".
„Русское Страховое".
„Саламандра".
„Сѣверное Страховое".
„Якорь".

Табачныя издѣлія.

Клятъ, А.
Потребит. О-во.
Щелкуновъ и Метелевъ, т/д.,
и у др. торг. бакал. и колон. товарами.

Типографіи и переплетныя.

Томашевскій, М.
Шапшай, Д.

Универсальная торговля.

Щелкуновъ и Метелевъ, т/д.

Фотографіи.

Вологжанинъ.
Гусисъ, М.
Лаборешныхъ, В.

Фрукты и сласти.

Ковбаевъ, А.
Шарыповъ, К.

Хлѣбныя операціи.
(Скупка зернов. хлѣбовъ).

Гельбертъ, А.
Копылевичъ и К-о, т/д.
Немольцевъ, К.
Розенцвайгъ, Ш.
Рычковъ, В.
Файнгольтъ, М.
Штейнбергъ, М.
Щелкуновъ и Метелевъ, т/д.

Часовые мастера.

Лепехинъ, В.
Савронскій, Г.

Швейныя машины.

Зингеръ, К-о. Завѣд. А. Городиловъ.

Электро-театръ.

Бочковскій, А. И.

ЧЕРНЯЕВЪ (бывш. Чимкентъ) *).

Уѣздный городъ Сыръ-Дарьинской области, стоитъ на берегу горной р. Бадама и расположенъ въ очень живописной мѣстности, съ прекрасной родниковой водой и чистымъ воздухомъ. Недалеко отъ города имѣется такъ называемый Черняевскій городской садъ, — очень красиво устроенный. Въ числѣ работающихъ заводовъ въ городѣ есть одинъ сантониновый, принадлежащій Н. П. Савинкову, поставляющій одинъ на весь міръ извѣстное въ медицинѣ средство противъ глистовъ—сантонинъ, добываемый изъ цвѣтовъ дикорастущей полыни (artemisia cinae); такимъ образомъ, Черняевскій уѣздъ является единственнымъ для всего міра поставщикомъ сантонина, котораго и вырабатывается здѣсь нѣсколько болѣе 2 тысячъ пудовъ, отправляемыхъ затѣмъ почти цѣликомъ въ Гамбургъ, а этотъ послѣдній уже распредѣляетъ цѣнный продуктъ по всѣмъ странамъ.

Г. Черняевъ расположенъ въ 114 верстахъ отъ г. Ташкента и въ 60 верстахъ отъ ближайшей желѣзнодорожной станціи Кабулъ-Сай Ташкентской жел. дороги. Несмотря, однако, на эти сравнительныя неудобства сообщеній, мѣстный климатъ, превосходная вода, красивое мѣстоположеніе и богатая растительность дѣлаютъ то, что г. Черняевъ служитъ пунктомъ, гдѣ съѣзжается масса больныхъ. Весною прошлаго года установилось правильное автомобильное пассажирское сообщеніе между г. Черняевымъ и ст. Кабулъ-Сай.

Въ городѣ имѣется Общественное собраніе. Жителей болѣе 15000 человѣкъ, зданій около 3500, двѣ православныхъ церкви, 34 мечети, 1 синагога; учебныхъ заведеній, считая, конечно, и туземныя,—болѣе 30, двѣ библіотеки, 12 фабрикъ и заводовъ, болѣе 200 ремесленныхъ заведеній.

Торгово-промышленныя предпріятія.

Азіатскіе товары.

Яушевы, бр., т/д.

Аптека.

Можейко, М. В.

Аптекарскіе товары.

Караваева, М.
Можейко, М. В.

Бакал.-колоніальные товары.

Болтушко, И. Б.
Евлашковъ, А. П.
Жильцовъ, В. П.
Исмаилбаевъ, Т.
Ибрагимджановъ, Х.
Иванова, Н. И., Н-ки, Т-во, Никол. ул.
Калтукъ, М. А.
Мавлянхановъ, Н.

*) Г. Чимкентъ переименованъ въ г. *Черняевъ* въ увѣковѣченіе памяти генерала *М. Г. Черняева*.

О-во потребителей.
Орловъ, К. А., Николаевская ул.
Пугасова, Н. Я., С-вья, т/д., Никол. ул.
Юсуповъ, Н.

Бани.

„Торговая“ (В. Жильцовъ).

Виноторговли.

Антаковъ, В. И., Никол. ул.
Жильцовъ, В. П.
Иванова, Н. И., Н-ки, Т-во.
Караваевъ, Ф. С.
Кузнецовъ, И. Е. (с. Высокое).
Орловъ, К. А.
Первушина, С-вья, т/д., (с. Ванновское).
Пугасова, Н. Я., С-вья, т/д., Никол. ул.
Ребринцевъ, А., Никол. ул.

Воды искусственныя.

Ногтевъ, Мѣщанская ул.
Пономаревъ. „ „
Юрьевъ, Туркестан. ул.

Галантерейные товары.

Болтушко, И. А., Никол. ул.
Долгополовъ, Хлѣбн. базаръ.
Ляйлибаевъ, М.
Набихановъ, А., Хлѣбн. базаръ.
Шаидаятовъ, Ш.
Юсуповъ, Н.

Гостин. и номера для пріѣзжихъ.

„Востокъ“ (Ф. С. Караваевъ).
„Полюсъ“ (Евлашковъ).
„Россія“ (Устеменко), Мѣщанская ул.

Двигатели, машины и пр.

Мироновъ, Гардеръ и Эрстекисъ, Т-во.
Столль, В. Г. и К°, Т-во.

Желѣзо-скобяные товары.

Бехметовъ, А. М. Р.
Ибрагимджановъ, Х.
Каримбаевъ, А.
Пугасова, Н. Я., С-вья, т/д.
Шаидаятовъ, Ш.

Земледѣльч. орудія и машины.

Болтушко, И. А., Никол. ул.
Закштейнъ, В. Д., Садовая ул.
Мироновъ, Гардеръ и Эрстекисъ, Т-во.
Мироновъ, А. и К°, Ауліеат. ул.
Семме, Я. Я., Никол. ул.
Столль, В. Г. и К°, Т-во, Никол. ул.

Золотыя и серебрян. вещи.

Орловъ, К. А., Никол. ул.
Пугасова, Н. Я., С-вья, т/д.

Игрушки.

Орловъ, К. А., Никол. ул.

Керосинъ и нефт. продукты.

Двоскинъ, А. И.
Нобель, бр., Т-во. См. объявленіе впереди текста.

Кишечное заведеніе.

Атамуратовъ, Б.

Кожевенные товары.

Бехметовъ, А. М. Р.
Дюршмидтъ, Г. В.
Назарбаева, Н-ки (заводъ).
Шаидаятовъ, Ш.

Конторы страховыя.

Сѣверное О-во, Аг.: А. Н. Мирецкая и С. А. Синдоровская.

Лѣсные матеріалы.

Теръ-Хачатуровъ, М.

Мануфактурные товары.

Авжировъ, Я. и Р., Сынъ, Ташк. трактъ.
Азаматштейховъ, А.
Бергенбаевъ, Х. и Сынъ, Хлѣбн. базаръ.
Бехметовъ, А. М. Р. „
Боруховы, бр., т/д., Почт. трактъ.
Гадаевъ, И. Б., Ташкентск. почт. тр.
Гатіатуллинъ, Я. „ „ „
Ибрагимджановъ, А. Х. „ „
Мататовы, Ю. и И. „ „ „
Мушіевъ, С. И. „ „ „
Пинхасовъ, Х. Д. „ „ „
Сулеймановъ, А. Ю. „ „ „
Шаидаятовъ, Ш. „ „ „
Юхановы, Ю. и И.

Масла разныя.

Дюршмидтъ, Г. В.

Машины швейныя.

Зингеръ, К°, Николаев. ул.

Мебель.

Дюршмидтъ, Г. В.

Мельницы мукомольныя.

Кузьминъ.
Кузнецовъ.
Сазоновъ.
Синдяковъ.
} За городомъ.

Москательные товары.

Бехметовъ, А. М., Хлѣбн. базаръ.
Пугасова, Н. Я., С-вья, т/д., Никол. ул.
Шаидаятовъ, Ш., Хлѣбн. баз.

Мучные товары.

Бондаренко, Ф., Хлѣбн. баз.
Жильцовъ, В. П., „ „ „
Параскевопуло, Никол. ул.

Мясныя торговли.

Гафирджалевъ.
Исабаевъ.
Заировъ.
Мирсалитовъ.
Насыровъ.

Обувь и дорожн. вещи.

Абхадіевъ, Почт. тр.
Пугасова, Н. Я., С-вья, т/д.
Скоровъ, С., Хлѣбн. баз.

Парикмахерская.

Сакніашвили, Никол. ул.

Пивоваренный заводъ.

Мынарчикъ и К°, Садовая ул.

Писчебум. и канцеляр. товары.

Пугасова, Н. Я. С-вья, т/д.

Платье готовое.

Пугасова, Н. Я. С-вья, т/д.

Посуда и хозяйств. принадл.

Исмаилбаевъ, Т.
Пугасова, Н. Я. С-вья, т/д.
Юсуповъ, Н.

Ресторанъ.

„Южный Полюсъ", Мѣщанск. ул.

Сантонинный заводъ.

Савинковъ, Н. П.

Скотопромышленность.

Шаидаятовъ, Ш.

Содержат. почтов. тракта.

Рудометкинъ, И. И.

Стекло оконное.

Исмаилбаевъ, Т.

Сѣменная торговля.

Шаидаятовъ, Ш.

Хлопкоочистительн. заводы.

Бергенбаевъ, Х. и Сынъ.
Гатіятуллинъ, Х.
Гофгелевъ, Х. Х.
Сазоновъ, Н. И.

Хлопокъ.

Авжировъ, Я. и Р. Сынъ, Ташк. почт. тракта.
Бехметовъ, А. М. Р., Ташк. почт. тр.
Боруховы, бр., т/д., Ташк. почт. тр.

Хлѣбъ въ зернѣ.

Авжировъ, Я. и Р. сынъ.
Боруховы, бр., т/д.
Пинхасовъ, Х. Д.
Шаидаятовъ, Ш.

Чай и сахаръ.

Бехметовъ, А. М. Р.
Боруховы, бр., т/д.
Исмаилбаевъ, Т.
Каримбаевъ, А.
Ляйлибаевъ, М.
Мавлянкановъ, Н.
Юсупбаевъ, К.

Часы.

Шапиро. Я.

Шерсть и проч. сырье.

Бехметовъ, А. М. Р.
Боруховы, бр., т/д.
Шаидаятовъ, Ш.

Экипажи.

Мироновъ, Гардеръ и Эрстекисъ, Т-во.

ЧИТА.

Областной гор. Забайкальской области, лежитъ почти въ серединѣ области, подъ 51° 1′ 48″ сѣверной широты и 83° 10′ 23″ восточной долготы отъ Пулкова, на лѣвомъ берегу рѣки Читы, при впаденіи ея въ рѣку Ингоду, на линіи Забайкальской желѣзной дороги. Пассажирская станція въ городѣ, а товарная—Чита I (Чита-вокзалъ) въ $2^1/_2$ вер. отъ города. Разстояніе отъ г. Читы до Петрограда — 6.576 вер., до Москвы — 5.963 вер., отъ Харбина — 1.323 вер., Иркутска — 728 вер. и ст. Срѣтенскъ Заб. обл., отъ начала воднаго пути 359 вер.

Жителей въ городѣ Читѣ болѣе 60.000 душъ обоего пола, исключая гарнизонъ, а послѣдній достигаетъ до 5 тысячъ, не считая войскъ, находящихся въ окрестностяхъ города. Зданій около 4.200. Церквей 19, костелъ 1, синагога 1, мечеть 1. Въ городѣ имѣются: Гимназіи: мужская, женскихъ 3 (1 частная), Учительская семинарія, Желѣзнодорожное училище (2-классное), Духовная семинарія, Епархіальное женское училище, Духовное училище, Миссіонерское училище, 5-ти-классное городское училище, Землемѣрное училище, частное коммерческое училище, 19 приходскихъ городскихъ училищъ, торговая школа, мѣщанское приходское училище, воскресная школа, дѣтскій пріютъ вѣдомства Императрицы Маріи, курсы бухгалтеріи, курсы новыхъ языковъ, арестантскій пріютъ, военный лазаретъ, больница Краснаго Креста, желѣзнодорожная больница, городская больница, Забайкальскій областной попечительный о тюрьмахъ комитетъ, Забайкальское областное попечительство о дѣтскихъ пріютахъ, Дамское отдѣленіе Забайкальскаго областного попечительства о тюрьмахъ комитета, мѣстное Управленіе Россійскаго Общества Краснаго Креста и Попечительство о домѣ трудолюбія,—при немъ богадѣльня престарѣлыхъ мужчинъ и женщинъ, не имѣющихъ средствъ, и пріютъ дѣтей обоего пола. Городъ Чита расположенъ, какъ-бы амфитеатромъ, на двухъ террасахъ, спускающихся къ устью р. Читы по склону южнаго конца Кряжа Ингодинскихъ горъ. Высота средней части Читы надъ уровнемъ моря 2.330 фут. (708 метр.). Въ городѣ 44 улицы, а именно: Лагерная, Сухая, Сѣнная, Ивановская, Маріинская, Албазинская, Благовѣщенская, Софійская, Корейская, Пушкинская, Николаевская, Выставочная, Иркутская, Нерчинская, Срѣтенская, Якутская, Камчатская, Красноярская, Баргузинская, Аянская, Охотская, Селенгинская, Набережная, Петровская, Ононская, Кастринская, Амурская (главная), Шилкинская, Ленская, Аргунская, Ингодинская, Большая, Зейская, Ангарская, Сунгарійская, Енисейская, Уссурійская, Бульварная, Хабаровская, Троицкосавская, Ундинская, Песчанская, Смоленская и Нагорная. Предмѣстья города: Теребиловка, Островъ, Кузнечные ряды и Дальній вокзалъ (ж.-д. ст. Чита 1). Есть музей Читинскаго Отдѣленія Геогр. О-ва, гор. библіотека, обществен. собраніе — при немъ театръ; военное собраніе, желѣзнодорожное собраніе, клубъ О-ва вспоможенія приказчикамъ, два цирка, город. садъ, другой город. садъ имени Жуковскаго, вдоль этого сада предполагается устроить на Большой улицѣ бульваръ, а на Соборной площади 4 сквера; достраивается Народный Домъ (уставъ уже утвержденъ); возбужденъ вопросъ объ учрежденіи въ Читѣ Ветеринарнаго института. Памятниковъ, собственно, нѣтъ, а есть каменный обелискъ на увалѣ Читинской сопки, по тракту на Верхнеудинскъ. Телефонъ правительственный. Городъ освѣщается электричествомъ. Улицы широкія, но не мощеныя.

Ярмарокъ не бываетъ. Базаровъ два: старый, расположенный на площади между Амурской, Ингодинской, Срѣтенской и Якутской улицами, и новый, расположенный на площади между Зейской, Уссурійской, Албазинской и Маріинской улицами. Городъ страшно растетъ и, повидимому, ему предстоитъ

будущность. Въ Читѣ выходятъ слѣдующія изданія: „Забайкальская Новь“ (ежедн. газ., ц. 9 р. въ годъ), „Областныя Вѣдомости“ (3 раза въ нед., ц. 6 р. въ годъ), „Забайкальскій хозяинъ“ (журн., ц. 2 р. въ годъ), „Епархіальныя Вѣдомости“ (2 раза въ мѣс., ц. 6 р. 50 к. въ годъ), журн. „Православіе“ (на корейскомъ языкѣ).

Должностныя лица: Военный Губернаторъ, Забайкальской области — Генер.-лейт. А. И. Кіяшко, Вице-Губернаторъ — д. с. с. М. И. Измайловъ, Секретарь обл. стат. комит.—А. П. Молоковъ, Областной инженеръ—г. Осиповъ (исп. об. обл. механика), Областной Агрономъ—В. Н. Шульженко, Областной землемѣръ — В. С. Толстовъ, Областной врачебный инспекторъ—Воскресенскій, Его помощникъ — В. А. Бурмакинъ, Областн. ветерин. инсп. — А. А. Дудукаловъ, Тюремный инспекторъ — фонъ-Кубе, Окр. инж. Зап.-Забайк. Горн. Округа—горн. инженеръ Максимовъ, Войсковой горн. инженеръ—А. Баньщиковъ, Управл. Забайк. заводск. конюшней—полковн. А. В. Ершовъ, Предсѣд. Чит. Окр. Суда—Ѳ. И. Подольковъ, Тов. предсѣд.—П. Д. Ляпустинъ, Секр. Суда—Н. В. Воронцовъ и Я. С. Коберскій, Старш. нотаріусъ—Ѳ. Ѳ. Заборовскій, Суд. слѣдователь — Л. М. Громовъ, Прокуроръ суда—І. А. Каминскій, Секретарь прок. — И. С. Власенко, Управл. казенной палат.—В. А. Соловьевъ, Податные инспектора—И. Ф. Смыкаловъ и Е. Я. Ларевъ, Управл. акц. сборами—И. В. Билимовичъ. Секретарь управленія—А. В. Тюринъ, Старш. ревизоръ—Д. Н. Вороновъ, Окружн. надзиратель—С. А. Шиллингъ, Завѣд. Забайк. Пересел. райономъ — вакансія, Секретарь — Г. Я. Лебедевъ, Завѣд. агроном. отд. перес. района—И. Ф. Крюковъ, Инструкторы-агрономы: — Е. И. Кабановъ, В. Н. Ильинъ, В. Н. Богатыревъ и В. И. Зыряновъ, Завѣд. стат. отдѣл. перес. района — В. В. Солдатовъ, Дорожный инженеръ—Ф. А. Захаровъ, Землемѣръ отдѣла — Ф. А. Вейзеръ, Старш. инструкт. пчеловодства — А. С. Кокоринъ, Завѣд. землеотв. партіей — А. М. Черныхъ, Завѣд. техн. частью—В. Э. Бончковскій, Завѣд. позем. устроит. партіей — Л. С. Качхоевъ, Завѣд. центр. Чит. каз. склад.—Н. Н. Веніаминовъ, Директоръ нар. училищъ—Н. А. Соколовъ, Инспекторъ народн. училищъ—С. А. Шамаховъ, Нач. почт.-тел. конторы — В. Н. Стразовъ, его Помощникъ—А. А. Арзамасовъ, Завѣд. телеф. сѣтью — инж. М. М. Жилинскій, Непрем. членъ Забайк. обл. крест. присутствія — М. Р. Депрерадовичъ, Секретарь присутствія — В. И. Гаськовъ, — Предсѣд. съѣзда крест. начальниковъ — И. И. Соболевъ, Секретарь Съѣзда—П. Г. Охотинъ, Крест. начальн.: 1 уч. г. Маргойтъ, 2 уч.—Н. М. Никольскій, 3 уч.—И. И. Соболевъ, 4 уч.—А. Г. Веснинъ, Уѣздный начальникъ—Н. Л. Даниловъ, Помощникъ его—Я. Г. Урусовъ, Секр. уѣзднаго управленія—А. А. Бореніусъ, Читинскій полиціймейстеръ — А. Н. Грузиновъ. Помощникъ—П. Ф. Васильевъ, (онъ-же исп. обяз. инспект. типографіи), Секр. полиц. упр.—А. Ф. Горскій, Нач. сыскн. отд.—К. Г. Даценко, Нач. жанд. и охран. отдѣл.—ротм. А. Е. Стахурскій.

Читинскій Городской Голова—Р. М. Саврасовъ, Гор. архит.—И. О. Буковскій, Гор. юрисконсультъ — С. А. Хамскій, Завѣд. гор. скотоб., ветер. врачъ—И. Ф. Кржечковскій, Предс. сиротск. суда—А. М. Поповъ, Мѣщанскій староста—Т. К. Дорожновъ.

Нач. Нерчинск. окр. вѣд. кабинета Е. И. В.—В. П. Михайловъ, Помощн. его—М. И. Дементьевъ, Завѣд. зем. лѣсной частью—В. А. Андреевъ, Юрисконсультъ округа—А. А. Тараторинъ, Окруж. врачъ—Н. В. Берлинскій, Химикъ округа—И. С. Бѣлоусовъ, Пріисковые контролеры: П. Н

Гирсъ (Казак. пр.), Ю. М. Зезюкевичъ (Карійск.), А. К. Бухвостовъ (Новотр.) и А. М. Поповъ (Нижнеборз.), Нач. упр. работъ Зап. части Амурск. ж. д.—Е. Ю. Подруцкій, Помощникъ его—В. А. Долоцкій, Правитель дѣлъ—И. П. Шурыгинъ, Завѣд. матер. службой—С. Г. Мартыновъ, Старшій врачъ—С. П. Серебренниковъ, Юрисконсультъ—присяжн. повѣр. Доброхотовъ, Завѣд. сл. телеграфа—А. П. Савицкій, Старш. агентъ отчужденія—С. Н. Бѣлецкій, Главный контролеръ—Е. П. Фовицкій, его Помощникъ—Е. К. Норенбергъ, Старшіе контролеры: А. Г. Кульманъ и Ф. М. Любомудровъ, Управл. отдѣл. государ. банка (Коротковская, тел. 18)—П. Ф. Веретьевъ, Губерн. казн.—П. И. Шемелинъ, Директоръ Отд. Русско-Азіатск. Банка (Коротковск., с. д., тел. 41) — г. Гешъ, Упр. Отд. Сиб. Торг. Банка (Коротковск. ул., тел. 221) — С. А. Бушуевъ, Директ. гор общ. имени Труфанова банка (Амурская, с. д., тел. 29) — Я. С. Данковъ Предсѣд. правл. о-ва Взаимнаго Кредита (Коротковская ул., тел. 521)—М. З. Чернинъ и Предс. Совѣта—Д. В. Полутовъ, Агентъ Яросл.-Костр. Зем. Банка—Я. М. Рабиновичъ, Директоръ Реальн. Учил.—М. И. Цвѣтневъ, Врачъ — А. Г. Цитовичъ, Директ. Землем. уч. — А. И. Поповъ, Врачъ учил. — В. А. Свиридовъ, Директ. учит. семин. — Н. К. Сергіевскій, Директоръ коммерч. училища—А. Н. Протасовъ, Врачъ училища—Н. А. Земляницкій, Инспект. ремесленнаго училища—М. И. Васильевъ, Врачъ—В. А. Бурмакинъ, Начальн. 1-ой женской гимназіи—Н. А. Лаврова, Начальн. 2-ой женск. гимназіи—О. Р. Депрерадовичъ, Врачъ 2-й гимн.—А. А. Сафронова, Инспекторъ 5-кл. гор. уч. — г. Ядонисъ, Завѣд. желѣзнодор. учил.—А. Н. Фирсовъ, Предсѣд. Отд. Императорскаго Русскаго Геогр. О-ва — вакансія, Предсѣдательница О-ва народныхъ чтеній — баронесса М. Г. Розенъ, Предс. фотогр. о-ва — П. Е. Афанасьевъ, Предс. Забайк. О-ва Сельск. Хоз.—В. Рудницкій, Предсѣдательница Общины сестеръ милосердія Росс. О-ва Кр. Креста—Д. И. Долоцкая, Предс. О-ва Прав. охоты—В. М. Якушевъ, Презид. О-ва поощр. коннозав.—А. И. Кіяшко (Военн. губерн.), Предс. О-ва взаимн. вспом. приказчиковъ—М. А. Волковъ, Предс. вольно-пожарн. о-ва—Р. М. Саврасовъ, Предсѣд. Еврейск. О-ва—Я. Е. Клятъ, Предсѣд. О-ва взаимопом. учащ. и учивш. въ учебныхъ завед. Забайк. дирекц. нар. училищъ—В. Л. Теремецъ, Секретарь О-ва—О. В. Рогалева, Предсѣд. О-ва велосипед.—К. И. Колешъ, Предсѣд. Собр. Служ. Забайк. ж. д.—В. А. Шестаковскій, Секретарь—Е. В. Архангельскій, Предсѣд. Забайк. О-ва врачей—Д. А. Курбатовъ, Секретарь—А. Л. Цейтлинъ и т. д.

Мировые Судьи: І. Ѳ. Бржезовскій, П. М. Степановъ, П. А. Басаревъ, Г. А. Ушинскій, С. А. Ошаровъ, А. П. Глазуновъ и В. В. Гамбурцевъ. **Судебные Пристава:** И. И. Зміевскій и П. Ф. Маньковскій **Нотаріусы:** П. А. Кузнецовъ и А. А. Рацевичъ-Станевичъ.

Адвокатура. Присяжн. повѣренные: І. І. Виллертъ, Мих. Никол. Войтенковъ, Петръ Алексѣев. Кузнецовъ, Сигизм. Іосиф. Новицкій, Конр. Аполлин. Рыцкъ, Пав. Карл. Тржцинскій, Дан. Исаев. Шугалъ и Ал-дръ Петр. Эповъ. Помощн. прис. повѣрен.: Менд. Абрам. Вагсбергъ, Вяч. Зах. Веберъ, Брон. Никол. Гроссеръ, Ал-дръ Ѳед. Зефировъ, Григ. Наум. Минскій, Пав. Алекс. Некрасовъ, Игн. Георг. Самодуровъ, Чесл. Флоріан. Саросѣкъ, Григ. Григ. Сатовскій, Форт. Мих. Суровцевъ, Моисей Борис. Файнбергъ и Конст. Сим. Шрейберъ. Частн. повѣренные: Владисл. Феликс. Буйвидъ, Ал-дръ Владим. Кроль и Ив. Михайл. Шишковскій.

Театральные Агенты: „Союза драмат. и музык. писателей"—Владим

Аполл. Перфильевъ (Амурск., с. д.) и отъ „Моск. О-ва драмат. писат. и оперн. композ.“—Вас. Никол. Коноваловъ (Амурская, уг. Корейской).

Лечебницы: Амбулаторія Забайкал. Отд. Всеросс. Лиги для борьбы съ туберкул. (Больш. ул., Городск. больн.). Баснинъ и Локуціевская-Черепанова (зубная), Ейск. ул., д. Перегудова. Городская лечебница (врачи: А. Л. Цейтлинъ, (М. И. Шерговъ и Н. Н. Щегловъ). Лебедевъ, Енисейск. ул., тел. 533. Я. М. Шольцъ женск. и акуш.), Большая ул., д. Левенсона, тел. 398.

Вольнопрактикующіе врачи: Атлеръ, З. А. (венер., сиф., мочеп., кожн. бол.), уг. Больш. и Пушкин., д. Израилева. Бакрадзе, В. В. (хирург., женск. и акуш.), Аргунская, д. Щербакова, тел. 122. Бармина (зуб.)—Смоленская, уг. Корейск., д. Жданова, тел. 490. Баснинъ, В. П. (зуб.)—Енисейская, д. Перегудова. Бекъ, А. Н. (жен., внут. бол.), Албазинск. ул., д. Артамонова. Бурмакинъ, В. А. (хирург. мочеп. бол.), Большая ул., тел. 502. Велижанинъ, А. А. (внутр. и глазн.), Енисейская, д. Перегудова, тел. 456. Гейеръ, В. А. (хирург., жен., внутр. и венер.), Амурск. ул., д. Перфильева, 1. Гурьевичъ (венер., мочеп., кож.), Ленская ул., д. Лангоцкаго, тел. 606. Гурьевичъ, М. С. (нервн. и внут. бол.), Благовѣщ. ул., д. Шмуйловичъ, тел. 618. Земляницкій, П. А. (внут., женск., дѣт.), Срѣтенская, с. д., тел. 624. Ковалевскій, И. М. (сиф., мочепол., венер, кож.), Коротковская ул., д. Закржевской, Криворучко, Г. Ж. (женск., сиф., венер.), Аргунская ул., д. Гольдштейнъ. Лавровъ, Ф. А. (акуш., жен., внут. бол.), Сунгарійская ул., с. д., тел. 258. Левитанъ, В. Я. (зубн.), Зейская ул., д. Полутова, тел. 594. Левитанъ, М. А. (дѣтск., ушн., нос., гор., глаз.), Зейская, д. Полутова, тел. 594. Локуціевская-Черепанова, А. І. (зубн.), Енисейская ул., д. Перегудова. Мишинъ, А. И. (дѣтск., внутр.), Аргунская ул., тел. 7. Никитинъ, В. П. (ушн., нос., гор.), Иркутск. ул., д. Китаевича, тел. 210. Никол ева, М. Г. (зубн.), Коротковская ул., д. Короткова. Павловъ, С. М. (дѣт. и внут.), уг. Уссурійск. и Благовѣщ., тел. 643. Серебренниковъ, Н. Н. (глаз., женск., носов., ушн.), Амурск., д. Коновалова, 4, тел. 390. Софронова-Клеръ (зубн.), Зейская ул., д. Соболевой. Таубкинъ, Б. Е. (зубн.), Амурская ул., д. Грифа. Фивегеръ, В. Л. уг. Албазинской и Больш., д. Филиппова, тел. 426. Флегонтовъ, П. Н. (внут., дѣтск. бол.), уг. Сунгарійской и Корейской, д. Фромберга. Флегонтовъ, П. К. Шерговъ, М. И. Бекъ, А. Н. (внутр., дѣтск., нервн. и женск. бол.), Бульварная, д. Данкова, тел. 370. Цейтлинъ, А. Л. Коротковская, д. Короткова. Щегловъ, Н. Н. (дѣтск., внутр.), Арганская, д. Афицинскаго, тел. 325. Шепшелевичъ, Р. А. (зубн.), Коротковск. ул., д. Шмуйловичъ. Шерговъ, М. И. (внутр. и нерв.), Даурская, 63. Шпицманъ, С. Д. (зуб. лечебница), Софійская ул., д. Полутова. Шольцъ, Я. М. (акуш. и женск. бол.), Большая ул., д. Полутова. Ѳаворскій, Я. М. Иркутская ул., д. Стоцкой, тел. 563.

Ветеринарные врачи: Н. И. Дунаевъ (Хабаров. ул., д. Павловскаго, тел. 250), И. Ф. Кржечковскій (Аргунск., соб. домъ, тел. 343) и С. А. Лебедевъ (Нагорная, домъ Перфильева, тел. 304).

Библіотеки, театры и пр. Музей Геогр. О-ва (Срѣтенская, гор. домъ). Городская публичн. библ. (уг. Большой и Пушкинской, садъ имени Жуковскаго). Библ. служ. Заб. ж. д. (зданіе желѣзнод. собр. на Дальн. вокзалѣ). Читальня Географ. О-ва (въ зданіи музея). Библ. О-ва приказчиковъ (Софійская ул.). Библіот. Обществ. Собр. (Иркутск. ул.). Театръ желѣзнод. собранія, Циркъ Сержа, театръ въ саду Рожнова, театръ общественнаго собранія, Лѣтн. театръ городск. сада, Кабаре (American Bar) І. С. Гомартели, Иллюзіонъ А. М. Донъ-Отелло (Амурская ул.), гдѣ имѣется роликовый катокъ (скетингъ-рингъ), Кинематографы „Декадансъ“, „Казбекъ“ и „Золотой Рогъ“.

Торгово-промышленныя предпріятія.

Автомобили.

Виноградова, М. И., Амурская, д. Древновскаго, тел. 433.

Алебастръ, гипсъ, известь и пр.

Бревновы, бр., Т-во, Базаръ.
Древновскій, Л. Ф., Амурск. ул.
Ивановъ, И. И. и Клятъ, Я. С., Маріинская, д. Клятъ.
Поликарповъ, Н. П., Аптекарская ул., д. Рейзмачъ.
Половъ, А. М., Новый баз., тел. 525.
Соловьевъ, И. В., Амурская ул.

Аптеки.

Гольдбергъ, С. А., Амурская, тел. 45.
Марцинкевичъ, Новый баз.
Михайловъ, М. А., Софійская, тел. 333.
Потѣхо, Х. А., Амурская ул.
Эфронъ, Н. К., Амурская, тел. 137.

Аптекарскіе товары.

„Вальдекеръ и Пеппель“ (складъ), Аргунская, д. Зензинова.
„Забайкальскій“, подъ гост. „Даурія“.
Гольдбергъ, С. А., Амурская, тел. 45.
Духай, А. Е., Амурская ул.
Ляховецкій, А. Ф., Софійслая ул.
Михайловъ, М. А., Амурская ул.
Потѣхо, Х. А., Амурская ул.
Сибирское Торг. Т-во (складъ), Ингодинская, 12, тел. 441.
Ханина, М. А., Амурская (подъ гостин. Даурія), тел. 592.
„Центральный магазинъ“.
Эфронъ, Н. К., Амурская ул.

Арматура.

Ицковичъ, И. М. съ С-ми, т/д. Тел. 132.
„Вост.-Сибир. Техн. Бюро“, Корейская, 15.
„Сибир. Торг. Т-во“, Ингодинская, 12, тел. 441.
Фромбергъ, М. А. Старый баз., тел. 54.
Ягода, Б., противъ пассажа, д. Заремба.

Асфальтовыя работы.

Гурковъ, Н. В. и К°, Ингодинская ул., д. Китаевича, тел. 338.

Багетъ.

Второвъ, А. Ф. съ С-ми, Т-во, Амур., соб. домъ.
Гебауеръ, А, Ф., Амурская, тел. 411.
Игнатьевъ, Д. Ф., тел. 35.
Ягода, Б., Корейская ул., д. Щербакова, тел. 353.

Бакалейные товары.

Алимовъ, И., Базарная площадь.
Гурченко и Кисловъ, т/д., Амурск. ул., тел. 308.
Духай, А. Е., Амурская ул.
Игнатьевъ, Д. Ф., Срѣтенская ул.
Ицковичъ, И. М. съ С-ми, т/д.
Капилевичъ, Р. С., Базарная пл.
Клейманъ и Родовскій, т/д. Срѣтенская ул., тел. 88.
Либерманъ, Бр., т/д. Тел. 40 и 144.
Лукинъ, В. М. и С-ья, т/д.
Мазитовъ, М. Х., Срѣтенская ул.
Меерович, Л. В., Базарн. пл., т. 367.
Назаровъ, В. И., Амурская, тел. 170.
Нигматулина, Н-ки, Базаръ, тел. 33.
Осиповъ, И. О., Амурская ул.
Сапуновъ, А. Ф. съ С-ми, Т-во, Базарная площадь.
Соловейчикъ, Х. А., Большая ул.
Тарганджиди, Л. А., уг. Амурской и Благовѣщ., тел. 282.
Фромбергъ, М. А., Базарная пл.

Бани.

Байбородинъ, И. А., Срѣтенская ул., тел. 276.
Годронъ и Брикманъ, Якутск, тел. 240.
Перегудовъ, Кузнечные ряды.
Потѣхо, Х. А., Срѣтенская, тел. 318.
Сприндисъ, Большой островъ.

Банки и кредитн. учрежденія.

Городск. Общественный, имени Труфанова банкъ, Александр. ул., тел. 29.
Нижегородско-Самарскій Земельный; аг. С. К. Шешминцевъ.
Общество Взаимнаго Кредита, Коротковская, д. Труфановой.
Русско-Азіатскій Банкъ; Директоръ Отдѣленія г. Гешъ.
Сибирскій Торговый; аг. С. А. Бушуевъ.
Ярославско-Костромской Земельный; аг. Я. М. Рабиновичъ.

Болты и заклепки.

Шерговъ, Л. И., Представитель Иркутск. металлич. зав., Камчатская, д. Шергова, тел. 372.

Брезенты.

Шерговы, бр., Т-во, Старый баз., т. 178.

Бумага писчая, оберточн. и пр.

Ефимовъ, Иркутская, д. Древновскаго.
Заблоцкій, Коротковск., д. Зазовскихъ.
Меерович, Л. В., Базаръ, тел. 367.
Сибирское Торг. Т-во, Ингодинская, 12, тел. 441.
Черныхъ, В. Н., Амурская ул.

Бутылки, банки и проч.

Зильгальвъ, Р. П., Комиссіонеръ Т-ва Покровск. Стеклодѣл. завода въ Иркутскѣ.

Бюро разныя.

„Восточно-Сибирское Техническое", Корейская, 15.
„Посредникъ" (по найму прислуги), Благовѣщенская, д. Зимина.
Топалъ, М. Н. (по найму прислуги), уг. Якутской и Ингодинской, т. 352.
Забайкальское О-во Сельскаго Хозяйства (справочно-посредническое), Коротковская, д. Войсков. правл.

Бѣлье.

Второвъ, А. Ф. съ С-ми, Т-во Амурск.
Духай, А. Е., Амурская ул.
Самсоновичъ, бр., Т-во, Амурск. ул., и др. (см. Галантер. товары).

Вагонетки.

„Вост.-Сибир. Техн. Т-во", Керейск., 15.
Шерговъ, Л. И., Представитель Иркутск. металлич. зав., Камчатская, д. Шергова, тел. 372.

Валяная обувь.

Второвъ, А. Ф. съ С-ми, Т-во, Амурская ул., тел. 168.
Клейманъ и Родовскій, Срѣтенск. ул., тел. 88.
Солобоевъ, Л. А., Стрѣтенская, д. Короткова, тел. 305 и 306.
Шафигуллины и Ахтямовы, т/д., Амурская, д. Онучина.

Ванны, умывальники, раковины.

Бревновы, бр., Т-во. Базарная пл.
Ицковичъ, И. М. съ С-ми, т/д. Тел. 132.
Колешъ, К. И., Амурская, д. Второва.
Розенфарбъ, Амуркая, д. Потѣхо.
Сибирское Торгов. Т-во, Коротковская ул., тел. 441.
Фромбергъ, М. А., Старый баз., тел 54.
Шерговы, бр., Базарная пл., тел. 21.

Велосипеды и принадлежности.

Виноградова, М. И., Амурск., тел. 433.
Дзержко, Коротовская, с. д.
Духай, А. Е., Амурская ул.
Забайкальское Т-во, Коротковск., д. бр. Зазовскихъ.
Колешъ, К. И., Амурская, д. Второва.
Сибирское Торг. Т-во, Ингодинская, 12, тел. 441.
Черныхъ, В. Н., Амурск., д. Игнатьева.

Веревки, шпагатъ, мотоузъ.

Бревновы, бр., Базаръ.
Вамбургъ, З. А., Базаръ, тел. 197.
Игнатьевъ, Д. Ф., Срѣтенская ул.
Ицковичъ, И. М., Базаръ, тел. 132.
Либерманъ, Бр. т/д. Тел. № 40.
Шерговы, бр., Базаръ, тел. 21.

Виноторговли.

Алимовъ, И., Базарная пл.
Габуевъ, А. А., Срѣтенская, д. Хлыновскаго, тел. 90.
Геленидзе, Коротовск., д. Зазовскихъ.
Гурченко и Кисловъ, т/д., Амурск. ул., тел. 308.
Духай, А. Е., Амурская ул.
Игнатьевъ, Д. Ф., Срѣтенская ул.
Капилевичъ, Р. С., Базарная пл.
Клейманъ и Родовскій, Срѣтенск. ул., тел. 88.
Либерманъ, З. А., Амурская ул.
Лукинъ, В. М. и С-ья, т/д.
Мазитовъ, М. Х., Срѣтенская ул.
Маркаровъ, Л. А., Софійская, д. Полутова.
Меерович, Л. В., Базаръ, тел. 367.
Назаровъ, В. И., Амурская, тел. 170.
Нигматуллина, Н-ки, Базаръ, тел. 33.
Осиповъ, П. О., Амурская ул.
Пыриновъ, Ф., Бикмуллинъ, Г. и К°, т/д., Александр. ул. д. Духая.
Сапуновъ, А. Ф. съ С-ми, Т-во, Базарная площадь.
Соловейчикъ, Х. А., Большая ул.
Фромбергъ, М. А., Базарная пл.

Винные склады.

Лукинъ, В. М. и С-вья, т/д.

Воды искусств., фрукт. и квасъ.

Гикель, С. П., 1-я Кузнечная, с. д.
Митрофановъ и Дерюгинъ, Б. О., Кондинская, с. д., тел. 133.
Рожковъ, А. М., Широкая, с. д., тел. 158.
Шатовъ, А. И., Кастринск., с. д., тел. 177.

Воды минеральныя.

Гурченко и Кисловъ, т/д. Скл. „Шиванда".
Меерович, Л. В., Базаръ, телефонъ. Представительство „Дарасунъ".
„Центральный" магазинъ. , тел. 475.
Клейманъ и Родовскій, М., т/д. ровка").

Войлокъ.

Солобоевъ, Л. А., Срѣтенская, тел. 306.

Вѣсы.

Вост.-Сибир. Техн. Т-во, Корейская, 15.
Второвъ, А. Ф. съ С-ми, Т-во, Амур. ул.
Сибир. Торг. Т-во, Ингодинская, 12, телефонъ 441.

Газетами торговля.

Берсеневъ, Н. Л., Амур. ул. (кіоскъ).
Мазуръ, П. К,
Музафаровъ, Амурская ул. (кіоскъ).
Хахаевъ, В. Д.
Цѣпелева, А. К.

Галантерейные товары.

Богатыревъ, П. А., Амурская ул.
Второвъ, А. Ф., С-ми, Т-во, Амур. ул., тел. 168.
Духай, А. Е., Амурская ул.
Ещенко, Е. С., Амурская ул.
Игнатьевъ, Д. Ф., Стрѣтенск., тел. 35.
Меерович, Л. В., базаръ, тел. 367.
Потѣхо, Х. А., Амурская.
Самсоновичъ, бр., Т-во, Городск. новый кам. рядъ.
Торпищевъ, Х. А., Амурская.
Урманчеевъ, К. „
Файнбергъ, И. Л. „
Шибаевъ, Г. В. „

Гастрономическіе товары.

Гурченко и Кисловъ, т/д. Алекс. ул.
Исмагилова, Ф. И.
Меерович, Л. В., базаръ, тел. 367.
Пыриновъ, Ф., Бикмуллинъ, Г. К°, т/д., Александр. ул. д. Духая.

Гвозди и проволока.

Вогау и К°, т/д., Ингодинская, домъ Козлова.

Гильзы папиросныя

Тагалицкій, И. Д., Амур., д. Потѣхо.

Гостиницы и номера.

„Бристоль“ (Федоровичъ, П. Ф.), Нерчинская ул., уг. Петровской.
„Викторія“ (Войцманъ, Д. М.), Амурская, д. Костина, тел. 208.
„Восходъ“ (Штейнъ, Х. Я.), Нерчинская, д. Штейнъ.
„...nd Hôtel“, Амурская ул., д. Т-ва ...горова, А. Ф.
Второрское подворье“ (В. Н. соб. ...ерфельдъ), Александровск. ул., Гебауер Игнатьевой, тел. 189.
„Европейская“, Коротковская, д. Короткова.
„Европейск. номера“ (Бржезинской, М. Ф.), Корейская, д. Теребилова, тел. 324.
„Женева“ (Каминской, М. Я.), Срѣтенская, с. д., тел. 249.
„Имперіаль“ (Сушковой, Е. Д.), Коротковская, д. Віачинской.
„Коммерческая Биржа“ (Оганесова, А. Г.), Срѣтенская, д. Онучина.
„Лондонъ“ (Петропавлавскаго, В. В.), Нерчинская, д. Пѣшкова, тел. 207.
„Марсель“ (Поповой, Е. М.), Петровская, д. Быковой, тел. 344.
„Метрополь“ (Сапуновой, А. Е.), Коротковская, уг. Корейской, д. Криворучко, тел. 95.
„Москва“ (Габуева, А. А.), Стрѣтенская, уг. Ингодинской, д. Хлыновскаго.
„Ново-Центральная“ (Геленидзе, С. Л.), Амурская, д. Онучина, тел. 313.
„Новый Яръ“.
„Номера Шпендель“ (Шпендель, Н. А.), Большая, д. Шпендель, тел. 98.
„Окуловское подворье“, Александр. ул.
„Отель Централь“ (Войцманъ, М. А.), Амурская, д. Игнатьева, тел. 44.
„Портъ-Артуръ“ (Ткачевой, М.), Петровская, д. Семенова.
„Россія“ (Черепахина, Н. Н.), Иркутская, д. Клементьева, тел. 326.
„Саратовск. подворье“ (Шеферъ, Д. А.), Софійская, д. Лопатина.
„Харковское подв.“ (Эліовичъ, Л. Ш.), Корейская, уг. Коротковской.
„Японія“, Коротковск., д. Труфанова.

Граверныя заведенія.

Вернеръ, А. Ш., Амурск. ул., тел. 44.
Рябинскій, С. Д., Амурская, д. Онучина.
„Декадентъ“, Амурская ул.
Титовъ, Ф. И., „ „

Граммофоны и пластинки.

Виноградова, М. И., Амурск., тел. 433.
Духай, Л. Е., Амурская ул.
Колешъ, К. И., Амурская, д. Второва.
Черныхъ, В. Н., Амурская ул.

Гробовщики.

Гассъ, А. А., Аргунская, д. Щербакова.
Ермаченко, Я. А., Ангарская, домъ города.
Шургинъ, А. В., Сѣнная пл., д. Ведерникова.
Ягода, Б. Ѳ., Корейская, д. Щербакова, тел. 353.

Дамскія шляпы.

Второвъ, А. Ф., съ С-ми, Т-во.
Духай, А. Е., Амурская ул.
Меерович, Л. В., базаръ, тел. 367.
Самсоновичъ, бр., Т-во.
Файнбергъ, И. Л., Амурская ул.

Двигатели и машины.

Виноградова, М. И., Амурская ул.
Вост.-Сибир. Техн. Бюро, Корейск., 15.
Липгартъ, Э., Софійская, домъ Лопатина, тел. 438 (отд.).
Тюммель, О., Амурская, тел. 457.

Драгоцѣнные камни.

Бардъ, М. М., Амурская, д. Древновскаго.
Грифъ, С. И., Амурская, д. Потѣхо.
„Декадентъ", Амурская ул.
Зубрицкая, М. Н., Амурская, с. д.
Пинхасикъ, С. М., Амурская, домъ Игнатьева.
Столяръ и Поляковъ, Амурская ул., домъ Второва.
„Трудъ", Амурская, д. Гор. Банка.

Дрова.

Кабинетъ Е. И. В., Большой островъ, у Ингоды, тел. 103, (складъ).
Матусъ, Ю. Г., уг. Большой и Краснoярской с. д., тел. 524.
Плуталовъ, В. С., Никольская, домъ Щегловой.
Фромбергъ, Коротковская, домъ Зазовскихъ.
Щедровичъ, А. С., Большой остр., д. Дерюгина.

Дрожжи.

Меерович, Л. В., базаръ, тел. 367. Представительство: Шадринъ и Винтовкинъ.

Желѣзнодорожн. принадлежности.

В.-Сибирск. Техн. Бюро, Корейск., 15.

Желѣзо и др. металлы.

Бревновы, бр., Т-во; уг. Алекс. и Срѣт. ул.
Вамбургъ, З. А., тел. 197.
Вогау и К°, т/д., Ингодинская, домъ Козлова.
Вост.-Сибир. Техн. Бюро, Корейск., 15.
Ицковичъ, И. М. съ С-ми, т/д., Базар. пл., тел. 132.
Либерманъ, бр., т/д., Стар. базаръ, тел. 144.
Фромбергъ, М. А., Стар. баз. тел. 54.
Шерговы, бр., Базарн. пл.

Жировые товары.

Ицковичъ, И. М. съ С-ми, т/д.
Клейманъ и Родовскій, т/д.
Либерманъ, бр., т/д., тел. 40.
Меерович, Л. В., Базаръ, тел. 367.

Земледѣльческ. машины и орудія.

„Забайкальская Деревня".
Забайкал. Казачье Войско.
Каз. скл. пересел. упр.
Коппель, А., Акц. О-во.
Куликовъ, К. Д.
Липгартъ, Э. и К°, Т-во.
Межунар. К° Жатвен. Машинъ въ Америкѣ.
Сибирская К°.
Сибирск. Торговое Т-во.
Швабъ, Е. Ф.
Шешминцевъ, С. К.

Золотыя и серебр. вещи.

Бардъ, М. М., Амурская, домъ Древновскаго.
Брикъ, Павла в-ва и С-нъ, т/д. (изъ Москвы), Амурск., д. Красикова.
Грифъ, С. И., Амурская, д. Потѣхо.
Зубрицкая, М. П., Амурская, с. д.
Пинхасикъ, С. М., Амурская, домъ Игнатьева.
„Ренессансъ". Александр. ул.
Столяръ, Х. И., Амурск. ул., тел. 369.
„Трудъ", Александр. ул., д. Гор. Банка.

Игрушки.

Богатыревъ, П. П., Амурская ул.
Второвъ, А. Ф., съ С-ми, Т-во, Амурская, тел. 16 .
Духай, А. Е., Амурская ул.
Ефимовъ, В. П., Иркутская ул., д. города, тел. 462.
Исмайловъ, Амурская, с. д.
Маслова, Амурск., д. Теребилова.
Самсоновичъ, бр., Т-во, Амурская.
Файнбергъ, И. Л., Амурская ул.
Черныхъ, В. Н., Амурская ул.

Инструменты, сталь и пр.

Бревновы, бр., уг. Алекс. и Срѣт. ул.
Вост.-Сибирск. Техн. Бюро, Корейск., 15.
Ицковичъ, И. М., съ С-ми, т/д., тел. 132.
Сибир. Торг. Т-во, Ингодинская, 12, телефонъ 441.
Фромбергъ, М. А., Ст. Базаръ.

Канаты и тросы стальные.

„Артуръ Коппель", Акц. О-во, тел. 475.
Бревновы, бр., Т-во, базаръ.

Вогау и К°, т|д., Ингодинская, домъ Козлова.
Вост.-Сибир. Техн. Бюро, Корейск., 15.
Ицковичъ, И. М., Баз. пл., тел. 132.
Сибир. Торг. Т-во, Ингодинская, 12, телефонъ 441.
Шерговы, бр., Базарная пл., тел. 21.

Канцелярск. и писчебум. принадл.

Второвъ, А. Ф. съ С-ми, Т-во.
Духай, А. Е., Амурская ул.
Ефимовъ, В. П., и Сынъ. Иркутская ул., домъ города, тел. 462.
Забайкальское Т-во, Коротковск. ул.
Зайцевъ, Е. А., Амурская ул.
Мееровичъ, Л. В., базаръ, тел. 367.
„Сотрудникъ Строителей", Амур. ул.
Фромбергъ, М. А., Стар. Базаръ.

Каптажныя работы.

Равве, Г. А., Бульварная, д. Сапунова, тел. 378.

Картины, эстампы и разныя худож. издѣлія.

Гебауэръ, А., Амурская ул.
Духай, А. Е. „ „
Зайцевъ, Е. А. „ „
Черныхъ, В. Н. „ „
Ягода, Б., уг. Корейск. и Больш. ул., тел. 353.

Картонъ, толь и пр.

„Бергутъ и Сынъ", Т-во, Ингод., с. д.
Вамбургъ, З. А., тел. 197.
Второвъ, А. Ф., съ С-ми, Т-во, Амур. ул., тел. 168.
„Сотрудникъ Строителей", Амур. ул.
Черныхъ, В. Н., Амурская ул.

Кефирное заведеніе.

Абдурахмановъ, Софійская, домъ Соболева.

Керосинъ и нефт. продукты.

„Нобель, бр., Т-во". См. объявл. впер. текста. Корейская, д. Алексѣевой, телефонъ 222.

Кирпичедѣлательн. заводы.

Берманъ, З. Б., на Дальн. Вокзалѣ.
Игнатьевъ, Д. Ф. „ „
„Полутовъ", Т-во, у деревни Коштакъ.
Шемелинъ, Я. С., на Островѣ.
Юдовичъ, А. И., Лагерная ул., тел. 179.

Кишечныя заведенія.

Калашниковъ, П. Е., Бол. остр., с. д., телефонъ 116.
Элинсонъ, Ф. И., Песчанка.

Клеенка.

Бревновы, бр., Т-во. Стар. базаръ.
Второвъ, А. Ф. съ С-ми, Т-во, Амурская ул., тел. 168.
Духай, А. Е., Амурская ул.
Самсоновичъ, бр., Т-во, Амурская ул., тел. 134.
Торпищевъ, Х. А., Базарная пл.
Урманчеевъ, К., Амурская ул.

Клей столярный.

Игнатьевъ, Д. Ф., Базарная пл., тел. 35.
Ицковичъ, Базарная пл., тел. 132.
Шерговы, бр., Базарная пл., тел. 21.

Книжныя торговли.

Берсеневъ, Н. Л., Амурская ул. (кіоскъ).
Ефимовъ, В. П. и Сынъ, Амурская ул., тел. 462.
Карматскихъ, К. В., Ст. базаръ, с. д.
Мазуръ, П. К.
Музафаровъ, В., Амурская ул. (кіоскъ).
„Сотрудникъ Строителей", Амур. ул.
Хахаевъ, В. Д.
Цѣпелева, А. К.

Кожевенные товары.

Граневскій, И. И., Ст. базаръ, д. Гор. управы.
Исаевы, бр., Теребиловка, Охотская ул. (заводъ).
Костыревъ, Т-во, Ст. базаръ, д. Гор. управы.
Окуловъ, Е. Я., Александр. ул., тел. 207.
Ратмировъ, И. А., Ст. базаръ, д. Гор. управы.
Рубановичъ, С. А., Ст. базаръ, д. Гор. упр. (заводъ).
Свѣтлановъ, Н. М., Ст. баз., д. Гор. управы.
Собенниковъ и Молчановы бр., Срѣтенская, д. Короткова.

Колбасныя.

Гурченко, А. и М. Кисловъ, Амурская, д. Игнатьева, тел. 308. Соб. фабр.
Калашниковъ, П. Е. Фабрика, Больш. Остр., Верхнеудинская, с. д. Торговля, Ст. базаръ, с. д., тел. 298.
Ласки, В. А. Фабрика, 1-я Кузнечная ул. Торговля, Амурская, д. Игнатьева, телефонъ 234.
Муравскій, Т. И. Фабрика, Ингодин-

ская, с. д., Торговля, Большая, уг. Иркутской, д. Н-въ Казначихиной.
„Носыревъ и Казанцевъ", Большой остр., Корсаковская, с. д. (фабрика).
„Оборотъ", Коротковск. ул. (торговля).

Колокола.

Бревновы, бр., Базарная пл.
Игнатьевъ, Д. Ф., Базарная пл., тел. 35.
Шерговъ, И. С., Базарная пл., тел. 21.

Кондитерскія.

„Греческая" (Таргонджиди, Л. А.), уголъ Амурской и Благовѣщенской, тел. 282.
Заренбо, Г. П., Александр. улица.
Игнатьевъ, И. Г., Александр. ул.
Игнатьевъ, Н. Г., Амурская, д. Онучина.
Лузьяновъ, Л. Т. (фабрика), Амурская, д. Бадмаева.
Меерович, Л. В., базаръ, тел. 367.
Попандопуло, Песчанка, тел. 442.
Саргуновъ, С. Д., Амурская, д. Терентьева.
Яковлевъ, И. И., Зейская, уг. Благовѣщенской, д. Старновскаго.

Консервы рыбные.

Первое Забайк. Конс. Т-во (станція Посольская Забайк. ж. д.).

Конторы агентурно-комиссіон.

Аг-во Москов. фабр. и завод. Большая, д. Ротера, тел. 214.
Бруно, Генрихъ, тел. 371.
Де-Лобель, тел. 479.
Шерговъ, Л. И., Представитель Иркутск. металлич. зав., Камчатская, д. Шергова, тел. 372.
Шлезингеръ, тел. 46.

Конторы пароходныя.

Лукинъ, В. М. и С-ья, т/д.

Конторы страховыя.

Второе Россійск. Страх. О-во; аг.: Е. С. Жеребцовъ. С. С. Васильевъ.
Второе Россійск. Страх. О-во; инспект. А. А. Халдинъ.
Русское Страховое О-во; аг. С. А. Бушуевъ, уг. Иркутской и Коротков., д. Т-ва бр. Зазовскихъ.
„Саламандра" (см. объявл. впереди текста); довѣр. И. Н. Кусковъ, аг. Я. М. Рабиновичъ.
Петроградское О-во Страхованій; Аг.: М. Т. Лукинъ, П. Н. Пинаевъ, М. З. Чернинъ.
Сѣверное Страховое О-во; аг.: Э. Н. Шерихъ, А. М. Савельевъ.
„Якорь", Страховое О-во; аг.: И. Ф. Черкасовъ, В. А. Гуляевъ.

Конторы строительныя.

Древновскій, Л. Ф., Амурская, тел. 279.
Животовскій, И. Л., Бульварная, с. д., тел. 370 и 474.
„Забайкальское Технич.-Строит. Т-во", Александр., 4, тел. 632.
Равве, Л. А., Софійская, с. д., тел. 378 и 471.

Конторы техническія.

Древновскій, Л. Ф., Амурская ул.
„Забайкальское Техническо-Строит. Т-во", Александр., д. Коновалова, № 4, тел. 632.
Коппель, А., Акціон. О-во, Аргунск., 24; аг. А. Ф. Шумахеръ.
Михаэлисъ, К., т/д., тел. 230.
Сибирское Торг. Т-во, Ингодинская, 12, тел. 441.
Швабъ, Е. Ф., Софійская, уг. Коротков., тел. 468.

Конторы транспортныя.

Росс. Трансп. и Страх. О-во; аг.: І. И. Баевичъ, Больш. ул., 26.

Конфектныя фабрики.

Григерманъ, М. Б., Камчатск. ул.
Заренбо, Г. П., Амурская, уг. Иркутской, тел. 44.
Лузьяновъ, Л. Т. (прян., сушки и пр.).

Котельныя и кузнечныя работы.

Шерговъ, Л. И., Представитель Иркутск. металлич. зав., Камчатская, д. Шергова, тел. 372.

Краски, лаки и олифа.

Бревновы, бр., Т-во. Базарная пл.
Вамбургъ, А. Х., Базарная пл.
Вамбургъ, З. А., тел. 197.
Вамбургъ, Х. М., Базарная пл.
Заблоцкій, Коротковская ул., тел. 209.
Клейманъ, бр. и Родовскій, М. Н.
Либерманъ, С. А., Базарная пл.
„Митрофановъ и Дерюгинъ", Б. о., Кондинская, с. д.
Фромбергъ, М. А., Ст. Базаръ.
Шерговы, бр., Базарная пл.

Красильныя заведенія.

Зенцовъ, М. В., Ангарская, д. Перфильева.

Ивановъ, И. П., Срѣтенская, д. Юдовича.
Лукинъ, И. А., Зейская, с. д.
Моисеенко, Амурская, д. Бутаковой.
Одынецъ, Е. И., Амурская, д. Голландъ, тел. 226.
Швенчиковъ, С. И., Уссурійская, д. Вѣтрова.
Юнизани, Зейская, д. Полутова.

Лабораторіи.

Бактеріологическая, Марусина мыза.
Молочная (Лебедевъ), Енисейская ул., д. Перегудова, тел. 533.
Химико-бактеріологическая, Н. К. Ефрона, Амурская ул.
Химическая (Янкелевича), Софійская ул., д. Полутова, тел. 333.

Линолеумъ.

Ицковичъ, И. М. съ С-ми, т/д.
Клейманъ, бр. и М. И. Родовскій.
Розенфарбъ, И. Г. и К°.
Ягода, Б., Амурская, прот. Пассажа.

Локомобили, двигат. и машины.

„Артуръ Коппель", Акц. О-во, Амурская, тел. 457.
Вост.-Сибир. Техн. Бюро, Корейск., 15.
Липгартъ, Э., Софійская, д. Лопатина, тел. 428.
„Сибирское Торг. Т-во", Коротковская ул., тел. 441.
Швабъ, Е. Ф., уг. Софійской и Коротковской, тел. 468.

Лопаты, кайлы, ломы и пр.

Ицковичъ, И. М. съ С-ми, т/д.
Фромбергъ, М. А., Стар. базаръ, тел. 54.

Лѣсные матеріалы.

„Артуръ Коппель", Акц. О-во, Амурская, тел. 457 (заводъ).
„Зильгалвъ", Б. остр., берегъ р. Ингоды, тел. 260 (заводъ).
Кабинетъ Е. И. В., бер. р. Ингоды, тел. 103 (заводъ).
Клейманъ и Родовскій, т/д.
Лукинъ, В. М. и С-ья, т/д.
Маріевъ, М. Н., Верхнеудинская, уг. Кондинской, тел. 569.
Матусъ, Ю. Г., уг. Большой и Красноярской, с. д., тел. 524.
Плуталовъ, В. С., Николаевская, д. Щегловой (складъ).
Полутовъ, тел. 311 (складъ).
Фромбергъ, Коротковская, д. Зазовскихъ (складъ).
Щедровичъ, Б. остр., д. Тягунова (складъ).

Мануфактурные товары.

Ван-ха-ченъ, Базарная пл.
Второвъ, А. Ф. съ С-ми, Т-во.
Духай, А. Е., Амурская ул.
Ещенко, Е. С., Базарная пл.
Игнатьевъ, Д. Ф., Срѣтенская ул.
Ля-он-фу-сю, Стар. базаръ.
Мазитовъ, М. Х., Срѣтенская.
„Нигматулина Н-ки", базаръ, тел. 33.
Потѣхо, Х. А., Амурская ул.
Ратмировъ, И. А., базаръ.
Самсоновичъ, бр., Т-во, Город. новый камен. рядъ, помѣщен. Музея.
Торпищевъ, Х. А., Амурская ул.
Урманчеевъ, К. К.
Циндель, Эмиль, Т-во М-ры. См. объявленіе впер. текста.
Шистандзи, Стар. базаръ.

Масла минеральныя (смазочныя).

Вамбургъ, З. А., Стар. базаръ.
„Нобель, бр., Т-во". См. объявл. впер. текста.
„Сибирская К°", Коротковская ул.
„Сибирск. Торг. Т-во", Коротковск. ул.

Масло сливочное.

„Гурчечко и Кисловъ", т/д., Амур., домъ Игнатьева.
„Клейманъ и Родовскій, т/д., Корот., д. Короткова.
„Сибирская К°", Ингодинская, д. Бородина.
„Сибирск. Торг. Т-во, Ингодинская, 12.

Мастерскія.

Бардъ, М. М. (часовая), — Амурская, домъ Древновскаго.
Бѣлыхъ, Г. Ф. (живописная), Ингодин., уг. Якутской.
Виноградова, М. И. (оружейная), Амурская, д. Древновскаго.
Виноградова, М. И. (слесарно-механическая), Амурская ул.
Волковъ, Т. Я. (экипажная), Уссурійская, д. Берковича.
Ворбанецъ, А. И. (кузнечная), Амурская, д. Потѣхо.
Гассъ, А. А. (обойно-драпировочная), Аргунская, д. Щербакова.
Гебауэръ, А. Ф. (столярная), Амурская ул.
Грифъ, С. И. (часовая), Амурская, д. Потѣхо.
Груздевъ, П. С. (сапожная), Амурская, д. Грановскаго.
Декарханова, Я. С. (дамскія шляпы), Александровская ул., д. Костина.
Ивановъ, А. И. (шорная), Ангарская, д. Ачиндай.

Калининъ, М. А. (зеркальная), Смоленская, с. д.
Кириллова, А. А. (модная), Иркутск., д. Карелина, тел. 395.
Мишевскій, І. М. (портновская), уг. Большой и Срѣтенской.
Розенфарбъ, И. Г. (столярная), Амурская, д. Потѣхо.
Старущенко, Т. А. (сапожная), Амурская, д. Рубиновича.
Сысоевъ, П. В. (экипажная), Кузнечные ряды, с. д.
Терравскій, Ф. Г. (кузнечная), Софійская, с. д.
Трещанскій, И. (золотошвейная), Амурская, д. Онучина, тел. 392.
Фегельманъ, А. А. (оружейная), Ангарская, д. Корелина.
Цынъ, С. М. (слесарно-механич.), Амурская, с. д.
Цынъ, С. М. (шорная), Амурская, с. д.
Шредеръ, А. К. (модная), Большая, уг. Благовѣщенской, д. Пророкова.
Энгель, Г. Г. (живописная), Срѣтенская, уг. Ингодинской, тел. 558.
Ягода, Б. Ф. (обойно-драпировочная), Корейская, д. Щербакова, тел. 353.

Мебель.

Гассъ, А., Аргунская, д. Щербакова.
Гебауэръ, А. Ф., Амурская ул., телефонъ 411.
„Желтобрюхъ, Игошинъ и Ковнакъ, Т-во", Уссурійская, д. Чернецкаго.
Розенфарбъ, И. Г. и К°.
Чижовъ, Я., Енисейская, д. Павловой, тел. 205.
Ягода, Б., Александр., прот. Пассажа.

Мельницы мукомольныя.

Кулаевъ, В. И. и К°.

Молочные продукты.

Голумбъ, А. Н., Большая, уг. Иркутской, тел. 337.
Майзенгельтеръ, Э. В., Ангарская, д. Вишняка, тел. 379.
Сандеръ. К. М., Александровская, рядомъ со Второвымъ.

Моторныя лодки.

„Вост.-Сибир. Техн. Бюро", Корейская, 15.

Музыкальные инструменты.

Болтуцъ, А. И., Ангарская, д. Дзевони.
Виноградова, М. И., тел. 433.
Второвъ, А. Ф. съ С-ми, Т-во, Амурская, тел. 168.
Духай, А. Е., Амурская ул.
Колешъ, К. И. „ „
Столяръ, Х. И., Амурская ул., тел. 369.
Черныхъ, В. Н., Амурская.

Мучные товары.

Алтайская Фабр.-Пром. К°, уг. Ононской и Срѣт., тел. 49.
Горенбургъ, А. М., Стар. базаръ, с. д.
„Клейманъ и Родовскій", Старый базаръ, тел. 88.
Кулаевъ, И. В. и К°, Стар. базаръ.
Либерманъ, бр., т/д., тел. 144.
Меерович, Л. В., Базаръ, тел. 367.
Ново-Николаевское крупч.-муком. Т-во и К°, Срѣтенская ул., тел. 459.
Платоновъ, Ив. К., Стар. базаръ (гл. к-ра въ Барнаулѣ).
„Русск. Муком. Т-во", Акц. О-во.
Таргонджиди, А. А., уг. Амурской и Благовѣщ., тел. 282.
Филатовъ и Бѣликовъ, Т-во, Стар. базаръ.
Фромбергъ, М. А., тел. 54, Сред. баз.
Шерговы, бр. Т-во.

Мыловаренные заводы.

Вейнерманъ, И. С., Камчатская ул., с. д.
Рубиновичъ, Стар. базаръ.

Мѣховые товары.

Второвъ, А. Ф. съ С-ми, Т-во, Амурская,
Самсоновичъ, бр., Т-во.
Солобоевъ, А. А., Срѣтенская ул., д. Короткова, тел. 306.
Шафигуллины и Ахтямовы, т/д., Амур.

Мясныя торговли.

Берковичъ, В. С., Стар. базаръ, с. д.
Богуславскій, Я. Г. Нерчинская, д. Черкасова.
Березовъ, П. В., Софійская, домъ Соболева.
Воловъ, С. Н., Нов. базаръ, д. Исаевой.
Гинзбургъ, И. Г., Корейская, домъ Эліовича.
Губернникъ, бр., Я. и Э., Т-во.
Городниченко, Д. Я., Коротковская, домъ Эліовича.
Зазовскихъ, бр., Т-во, Ингодинск., с. д.
Каловасъ, Г. П., Софійская, домъ Китаевича, тел. 347.
Леонтьевъ, Т. Н., Срѣтенская, домъ Борткевича.
Меерович, М. М., Стар. базаръ, соб. д., тел. 302.
Мигунова, А. И., Софійская, с. д.

Минцъ, М. И., Нов. базаръ, домъ Климентьева.
Шмуйловичъ, Я. Л., Албазинская, соб. д., тел. 348.

Насосы, рукава и пр.

Артуръ Коппель, Акц. О-во (отдѣленіе).
Вост.-Сибир. Техн. Бюро, Корейская, 15
Древновскій, Л. Ф., Амурская, телефонъ 279.
Ицковичъ, И. М. съ С-ми, т/д., тел. 132.
Піотровскій, Большая ул.
Фромбергъ, М. А., Старый баз., тел 54.
Швабъ, Е. Ф., уг. Софійской и Коротковской, тел. 468.

Обои, багетъ и проч.

Вамбургъ, З. А., тел. 197.
Гебауэръ, А. Ф., Амурская ул.
Ицковичъ, И. М. съ С-ми, т/д. Базарн. пл.
Колешъ, К. И., Амурская ул.
Меерович, Базарная пл.
Моносзонъ, А. И., Стар. базаръ, домъ Гор. Упр.
Розенфарбъ, Амурская, д. Потѣхо.

Оборудованіе водопроводовъ.

Артуръ Коппель, Акц. О-во.
„Вост.-Сибирск. Техн. Бюро, Корейская, 15.
Ицковичъ, И. М. съ С-ми, т/д. тел. 132.
Равве, Г. А., Бульварная, д. Сапунова.

Обувь и дорожныя вещи.

Бревновы, бр., Т-во (обувь вал. и кожев.).
Второвъ, А. Ф., съ С-ми, Т-во, Амурская, тел. 168.
Гольдштейнъ, С. М., съ С-ми, Амурск.
Духай, А. Е., Амурская ул.
Ещенко, Старый базаръ.
Забайкальское Т-во, Коротковск., д. бр., Зазовскихъ.
„Панфиловы и Боровинскіе", Т-во, Амур.
Потѣхо, Х. А., Амурская ул.
Самсоновичъ, бр., Т-во, Гор. новый камен. рядъ.
Торпищевъ, Х. А., Базарная ул.
Урманчеевъ, К., Амурская ул.
Фромбергъ, М. А., Ст. Баз., тел. 54.

Огнеупорный кирпичъ.

Юдовичъ, А. И., Лагерная ул., тел. 187.

Оптическія и хирург. принадл.

Бардъ, М. М., Амурская, д. Древновск.
Потѣхо, Х. А., Амурская ул.
Рейхманъ, Д. Л., Амурская, д. Бутаковой.
„Трудъ", Амурская, д. Гор. Банка.
Эфронъ, Амурская, д. Игнатьева.

Оружіе и охотн. принадл.

Бревновы, бр., Т-во, базаръ.
Виноградова, М. И., Амурская ул.
Духай, А. Е., Амурская ул.
Игнатьевъ, И. М. съ С-ми, т/д. Базарная пл., тел. 35.
Ицковичъ, И. М., Базарная пл., тел. 132.
Колешъ, К. И., Александр., домъ Второва, тел. 38.
„Охотничье О-во", Пушкинская, с. д.

Отопленіе и вентиляція.

Древновскій, Л. Ф., Александровская, тел. 279.
Швабъ, Е. Ф., уг. Софійской и Коротковской, тел. 466.

Офицерскія вещи.

Голландъ, И. Г., Александр., д. Бутаковой.
Духай, А. Е., Александр., с. д.
Липкинъ, Александр. ул.
„Новицкій и Декархановъ", Амурская, д. Духая.
Самсоновичъ, бр., Т-во, Александр., телефонъ 134.

Пакля и конопля.

Вейнерманъ, И. С., Камчатская ул., с. д.
Половъ, А. М., Нов. базаръ, тел. 525.
Шерговы, бр., Т-во, Ст. базаръ, телефонъ 178.

Памятники намогильные.

Мельниковъ, С. А. Бульварная, д. 31.
Окуловъ, Я. Э. и Ленардуци, Л. Ф., Петровская, с. д., тел. 207.

Парикмахерскія.

Аксеновъ, И. Н., Амурская, д. Теребилова и Амурская, д. Игнатьева.
Афанасьевъ, И. Г., Софійская, домъ Лопатина.
Воронковскій, Л. Л., Амурская, д. Лангоц аго.
Пологрудовъ, В. В., Срѣтенская, домъ Горбачева.
Розенбаумъ, Э. Р., Амурская, домъ Бутаковой.
Френкель, Г. В., Амурская, д. Онучина.

Парфюмерные товары.

Второвъ, А. Ф., съ С-ми, Т-во, Амурская, тел. 168.

„Забайкальскій" Аптек. магазинъ.
Ляховецкій, Л. Ф., Амурская ул.
Мееровичъ, Л. В., базаръ, тел. 367.
Потѣхо, Х. А., Амурская ул.
Самсоновичъ, бр., Т-во, Амур., домъ Козлова, тел. 134.
Эфронъ, Н. К., Амурская, тел. 220.

Переплетныя.

„Бергутъ и Сынъ", Ингодинская, с. д., тел. 74.
Даниловъ, А. А., Выставочная, домъ Балагурова.
Досовичъ, Д. М., Николаевская, домъ Лавровскаго.
„Забайкал. Печат. Дѣла Т-во", Албазинская, д. Филиппова, тел. 401.
Янкелевичъ, А. М., Коротковская, домъ Короткова.

Перо и пухъ.

Розенфарбъ, И. Г., Амурская, д. Потѣхо.
„Шафигуллины и Ахтямовы", т/д., Амурская, д. Онучина.

Печныя работы.

Плуталовъ, Николаевская, д. Рудакова, тел. 423.

Пиво.

Байдинъ, Дальн. вокз., тел. 131 (заводъ).
Зильгальвъ, у рѣки Ингоды, тел. 260 (заводъ).
Кобылкинъ, Кастринская, соб. домъ, тел. 28 (заводъ).
Коробейникова, Большой остр., телефонъ 145 (складъ).
Лукинъ, Островъ, тел. 77 (заводъ).
„Митрофановъ и Дерюгинъ", Островъ (заводъ).
Рифесталь, Амурская, д. Древновскаго (складъ).

Пишущія машины.

„Сибирск. Торг. Т-во", Ингодинская, д. Шмуйловича.
„Сотрудникъ Строителей", Амур. ул.

Платье готовое.

Второвъ, А. Ф., съ С-ми, Т-во.
Духай, А. Е., Амурская, ул.
Потѣхо, Х. А., Амурская, д. Костина.
Самсоновичъ, бр., Т-во, Гор. новый кам. рядъ и Амурская ул., тел. 194.
„Шафигуллины и Ахтямовы", т/д., Амурская ул., д. Онучина.

Подрядчики.

Погражд. постройкамъ.

Гурковъ, Н. В. и К°, Ингодинская, д. Китаевича, тел. 338.

Земляныхъ работъ.

Древновскій, Л. Ф., Большая, с. д.
Животовскій, И. Л., Бульварная ул., с. д., тел. 370.
Равве, Г. А., Софійская, с. д., тел. 378.

Кровельныхъ работъ.

Древновскій, Л. Ф., Амурская, тел. 279.
Равве, Г. А., Софійская, с. д.

Малярныхъ работъ.

Вамбургъ, А. Х., Большая, с. д., телефонъ 168.
Ицковичъ, Базарная пл.
Кузовковъ, В. Г.
Размаръ, П. И., Амурская, д. Грифъ.

Плотничныхъ работъ.

Древновскій, Л. Ф., Амурская, тел. 279.
Животовскій, Бульварная, с. д., телефонъ 370.
Равве, Г. А., Софійская, с. д., тел. 378.

Пожарныя принадлежности.

Восточн.-Сибирск. Технич. Бюро, Корейская, 15.
Липгартъ, Э., Софійская ул., д. Лопатина, тел. 438.
Піотровскій, Большая ул.
Швабъ, Е. Ф., уг. Софійской и Коротковской, тел. 268.

Портные.

„Артель", Иркутская, д. Голубева, тел. 416.
Декархановъ, П., Александр., д. Духая, тел. 430.
Липкинъ. Л. Л., Александр., д. Бадѣева, тел. 271.
Новацкій, Я. П., Александр. ул.
Шеронинъ, Г., Большая, д. Соловьева тел. 435.

Посуда и хозяйств. принадл.

Бревновы, бр., Т-во. Базарн. пл.
Бурлаковъ, Н. В., Стар. базаръ, с. д.
Второвъ, А. Ф., съ С-ми, Т-во.
Ицковичъ, Базарная пл., тел. 132.

Колешъ, К. И., Александр. ул.
Круглихинъ, Н. В., Ингодинская, домъ Козлова.
Перевалова и Пятидесятникова, Т-во.
Переваловъ, Щелкуновъ и Метелевъ, т/д., Коротковская. д. Короткова.
Розенфарбъ, И. Г., Амурская, д. Потѣхо.
Сибирск. Торг. Т-во, Коротковская, д. Зазовскихъ, тел. 441.
Хлѣбниковъ и Шунковъ, т/д., Срѣтенск. ул.
Черепановъ, Шунковъ и Хлѣбниковъ, т/д., Срѣтенская, д. Игнатьева.
Шерговы, бр., Базарная пл., тел. 21.

Прачешная.

„Гигіена", уг. Кастринской и Амурской, с. д., тел. 217.

Приборы печн., дверн. и окон.

Бревновы, бр., Т-во. Базарн. пл.
Древновскій, Л. Ф., Большая, с. д.
Игнатьевъ, Д. Ф., Базарная пл., телефонъ 35.
Ицковичъ, И. М., съ С-ми, т/д., Базарная пл., тел. 132.
Переваловъ, Л. И., Коротковская ул.
Фромбергъ, М. А., Стар. баз., тел 54.
Шерговы, бр., Базарная пл., тел. 21.

Приводные ремни.

Вост.-Сибирск. технич. бюро, Корейская, 15.
Ицковичъ, И. М., съ С-ми, т/д., тел. 132.
Сибирская К°, Ингодинская ул.
Швабъ, Е. Ф., уг. Софійской и Коротковской, тел. 468.

Пріисковые товары.

Артуръ Коппель, Акц. О-во (аг. О. Г. Тюммель), Амурская, тел. 457.
Сибирская К°, Ингодинская, д. Шмуйловича.
Фромбергъ, М. А., тел. 54.
Швабъ, Е. Ф., уг. Софійской и Коротковской, тел. 468.

Пушнина.
(Скупка).

Шафигуллины и Ахтямовы, т/д., Амурская ул., д. Онучина.
Швецовъ, А. В. и С-вья, т/д., тел. 626.

Рамочныя заведенія.

Гебауэръ, А. Ф., Амурская, тел. 411.
Коноваловъ, В. Н., Амурская, д. Теребилова.
Файнгольцъ, Софійская, д. Игумнова.
Ягода, Б., Корейская, д. Щербакова.

Рестораны.

„Волна" (Хачикаянцъ), уг. Амурской и Иркутской, д. Древновскаго.
„Даурія" (И. О. Осиповъ), Амурская, уг. Николаевской, д. Игнатьева, тел. 189.
„Звѣзда", Иркутская, д. Древновскаго
„Кабаре" (І. С. Гомартели), American Bar.
„Москва" (Габуева), Срѣтенская, домъ Хлыновскаго, тел. 90.
„Новый Яръ".
„Самсонъ", Т-во.

Рыбные продукты.

Клейманъ, бр. и Родовскій, М. И.
Шерговы, бр., Т-во, Старый баз., т. 178

Рыболовныя принадлежности.

„Второвъ, А. Ф. съ С-ми", Т-во, Амурская ул., тел. 168.
Духай, А. Е., Амурская, с. д.
Колешъ, К. И., Амурская, д. Второва, телефонъ 38.

Садоводства.

„Даурское", Атамановскій садъ.
Журавлева, при мужск. гимназіи, телефонъ 238.
Занадворовъ, И. А., Ивановская, с. д.
Тимоховичъ, М. М., Нагорн., с. д. тел. 59.

Свѣчной стеариновый заводъ.

„Забайкальское Промышленное Т-во".

Сепараторы.

„Перес. упр. скл.", Аргунск. ул., т. 479.
„Сибирская К°, Ингодинская, д. Бородина.
„Сибирское Торг. Т-во", Коротковская ул., тел. 441.
Швабъ, Е. Ф., уг. Софійской и Коротковской, тел. 468.

Скобяные товары.

Бревновы, бр., Т-во. Базарная пл.
Волковъ, В. Я., Стар. базаръ, с. д.
Ицковичъ, И. М. съ С-ми, т/д.
Кувшинкинъ, В. С., Стар. базаръ, с. д.
Либерманъ, З. А., Стар. базаръ, камен. ряды.
„Сибирское Торг. Т-во", Ингодинск., 12, тел 441.

Фромбергъ, М. А.. Базарн. пл., тел. 54.
Шерговы, бр., Базарная пл., тел. 21.

Солодъ ржаной.

Шерговы, бр., Т-во, Стар. баз. тел. 178.

Соль каменная.

Ицковичъ, И. М. съ С-ми, т/д., Старый базаръ, тел. 132.

Спорта принадлежности.

Духай, А. Е., Амурская ул.

Стекло оконное.

Бревновы, бр., Т-во. Базарная пл.
Вамбургъ, З. А., тел. 197.
Зильгальвъ, Р. П. Комиссіонеръ Т-ва Покров. стеклодѣл. завода, въ Иркутскѣ.
Ицковичъ, И., Базарная пл., тел. 132.
Фромбергъ, М. А. Ст. Баз. Тел. 54.

Сѣмянныя торговли.

Карматскихъ, Базарная пл.
Стариковъ, Н. Ф., Амурская ул.

Табакъ, сигары, папиросы.

„Гаванна", Лопато А. и С-ья, т/д., Иркутская ул., тел. 530.
„Гурченко и Кисловъ", Амур., тел. 308.
„Даурія", Амурская ул. (фабрика).
Духай, А. Е., Амурская, с. д.
Зайцева, Е. А., Амурская ул.
Мееровичъ, Л. В., базаръ, тел.
Назаровъ, В. И. Амурская, тел. 170.
„Оборотъ" Коротковск., д. Зазовскихъ.
Рейхманъ, Амурская, д. Бутакова.
Тагамлицкій, И. Д., Амур., д. Потѣхо.
Фронберг , М. А. Ст. Ваз. Кам. корп.

Типографіи.

„Бергутъ и Сынъ". Т-во. Ингодинская, с. д., тел. 74 (литографія, перепл).
Вернеръ, А. Ш. Александр. ул.
„Забайкал. Издательство", Иркутская, с. д., тел. 112.
„Забайкал. Печ. дѣл. Т-во", Албазинская, д. Филиппова, тел. 401 (литографія).
„Областная", Корейская ул., тел. 110.
Первунипкій, Н. П., Якутская, д. Немѣрова, тел. 324.

Толь кровельный.

Бревновы, бр., Т-во. Базарная ул.
Вамбургъ, З. А., тел. 197.
„Вост.-Сиб. Техн. Бюро", Корейск., 15.
Шерговы, бр., Базарная площадь.

Трубы, краны и пр.

Артуръ Коппель, Акц. О-во, Амур. ул.
Бревновы, бр., Т-во. Базарная ул.
„Вост.-Сиб. Техн. Бюро", Корейск., 15.
Ицковичъ, И. М. съ С-ми, т/д.
„Сибир. Торг. Т-во", Коротковск. ул.
Фромбергъ, М. А., Стар. баз., тел. 54.

Фанеры разныя.

Гебауэръ, А. Ф., Амурск. ул., тел. 411.

Фонари керосино-и спирто-кал.

Виноградова, М. И., Амурская ул.

Фотографіи.

„Вишнякъ и Левинскій", Иркутск., с. д.
Еселевичъ, Л. А., Амурская, д. Рабиновича, тел. 407.
Коноваловъ, В. Н., Амурская, д. Теребилова.
„Московская", Софійская, д. Полутова.
„Ода", Большая, д. Кавагучи.

Фотографическія принадл.

„Забайк. Аптек. Магазинъ" (подъ „Дауріей").
Коноваловъ, В. Н., Амурская ул.
„Центральный магазинъ".

Фруктовыя торговли.

Абдурахмановъ, Софійская ул. (рядомъ съ домомъ Скоболева).
Исмагиловой, Амурская ул.
Матохинъ, А. И., Иркутская, уг. Амурской, д. Козлова.
Митрофановъ, П. М., Амурская, уг. Нерчинской, д. Духая.
Пыриновъ, Ф., Бикмулинъ, Г. и К°, т/д., тел. 136, Александр. ул.
Ставринаки, А. Г., Амурск., д. Древновскаго.

Хлопокъ.

Вогау и К°, т/д., Ингодинск., д. Козлова.

Хлѣбъ въ зернѣ.

Алтайская фабр.-пром. К°, Стар. базаръ, Мучн. рядъ, тел. 49.
Китаевичъ, П. Н., Базарная пл., д. Гор. Упр.
Кулаевъ, И. В., Ст. базаръ.
„Ново-Николаевское Т-во", Срѣтенская, тел. 459.
Собакинъ, И. С., Стар. базаръ, с. д.
Соловьевъ. И. В., Базарная пл.
Шерговы, бр., Т-во, тел. 178.
Шмуйловичъ, базаръ, тел. 200.

Цвѣты искусственные.

Духай, А. Е.

Цементъ.

Бревновы, бр., Т-во. Базарная пл.
Вогау и К°, т/д., Ингодинск., д. Козлова.
Липгартъ, Э., Софійская, д. Лопатина.
Окуловъ и Ленардуцци. Петровск. 25.
Переваловъ, Л. И., Коротковская, д. Короткова.
Половъ, А. М., Нов. баз., тел. 525.

Цементно-бетонныя работы.

Гурковъ, Н. В. и К°, Ингодинская, д Китаевича, тел. 338.
Окуловъ, Я. Э. и Ленардуцци, Л. Ф., Петровская, с. д., тел. 547.

Цѣпи судовыя и пр.

Бревновы, бр., Т-во. Базарная пл.
„Вост.-Сибирск. Техн. Т-во", Корейская, 15.
Ицковичъ. И. М. съ С-ми, т/д. Базарная пл., тел. 132.
Шерговы, бр., Базарная пл., тел. 21.

Чай и сахаръ.

Вогау и К°, т/д., Ингодинск., д. Козлова.
Высоцкій, В. и К°, Т-во. Тел. 557.
Либерманъ, Бр., т/д. Тел. 40.
„Сю-фа-юнъ", Амурская, д. Бадмаева.
„Тян-ху-синъ", Срѣт., д. Хлыновскаго.
Фромбергъ, М. А. Ст. Баз. Кам. корп.
„Фую-ан-чео", Срѣтенская, д. Хлыновскаго.
„Ханькоу", Т-во, Срѣтенская ул.
Чистяковъ, И. Ф. Ингодинск. ул.
Швецовъ, А. В. и С-ья, т/д. Тел. 626.

Часы.

Бардъ, М. М., Амурск., д. Древновскаго
Брикъ, Павла, в-ва и С-нъ, т/д., (изъ Москвы), Амурская, д. Красикова.
Грифъ, С. И., Амурская, д. Потѣхо.
Пинхасикъ, С. М., Амур., д. Игнатьева.
„Ренессансъ". Александр. ул.
Столяръ, Х. И.. Александр. ул., т. 369.
„Трудъ", Амурская, д. Гор. Банка.

Швейныя и вязальныя машины.

Виноградова, М. И., Амурск., тел. 433.
Второвъ, А. Ф. съ С-ми, Т-во, Амурская, тел. 168.
Духай, А. Е., Амурская ул.
„Зингеръ, К°", Амурск., д. Онучина,
Фромбергъ, М. А. Ст. Базаръ.
Черныхъ, В. Н., Амурская ул.

Шляпы, шапки и фуражки.

Второвъ, А. Ф. съ С-ми, Т-во, Амурская, тел. 168.
Голландъ, И. Г., Амурск., д. Бутаковой.
Самсоновичъ, бр. А., М. и Д., Торг.-Промышл. Т-во.
Шафигуллины и Ахтямовы, т/д., Амурская, д. Онучина.

Шорные товары.

Ивановъ, А. И., Ангарск., д. Онучина.
Игнатьевъ, Д. Ф., Базарн. пл., тел. 35.
Масленниковъ, П. С., Срѣтенская ул.
Цынъ, С. М., Александр., с. д., и Старый базаръ, с. д.
Шерговы, бр., Базарная пл., тел. 21.

Штемпеля каучуковые.

Бергутъ и Сынъ, Т-во, Ингодинская ул., тел. 74.
Вернеръ, А. Ш., Александр., ряд. съ Стар. Аптек.
Рябинскій, С. Д., Александр. д. Онучина.

Шубы барнаульскія.

Солобаевъ, Л. А., Срѣтенская, д. Коротковой, тел. 305.
„Шафигуллины и Ахтямовы", т/д., Амурская, д. Онучина.

Шубно-овчинный заводъ.

Окуловъ, Е. Я. Александр. ул., тел. 207.

Экипажи.

Круглихинъ, Н. В., Ингодинская ул., прот. Стар. базара.
Сибирская К°, Коротковская ул., тел., 147.

Электро-театры.

Донъ-Отелло, А. М.
„Казбекъ". Александр. ул.
„Рекордъ" (А. А. Габуева), Софійская, д. „Новаго Яра".
„Золотой Рогъ" (Т-во М. Алексѣева и К°).

Электрич. освѣщеніе, принадлежности и установ. матеріалы.

Виноградова, М. И. Тел. 433.
„Вост. Сибирское Технич. Бюро". Корейская, 15.
Ицковичъ, И. М. съ С-ми, т/д., тел. 132.
Колешъ, К. И., Амурская, д. Второва, телефонъ 38.
„Поляковъ, Полутовъ, Рифъ, Невѣровъ и К°", Николаевская ул., с. д

„Сотрудникъ Строителей", Амурская улица.
Черныхъ, В. Н., Амурская ул.
Ягода, Б., Амурская ул., прот. Второва.

Ювелиры.

„Декадентъ", Амурская ул., с. д.

Поляковъ и К°, Амурская, д. Костина.
Рыбкинъ, П. О., Ингодинская, д. Грохов-скаго.
„Трудъ", Амурская, д. Гор. Банка

Яичная торговля.

Пыриновъ, Бикмулинъ и К°, т/д.

ШАЛАБОЛИХА.

Село Барнаульскаго уѣзда, Томской губерніи, находится на лѣвомъ берегу рѣки Оби, въ разстояніи отъ гор. Барнаула 80 в., отъ Н. Николаевска 220 в., отъ с. Камень 100 в. Село—Парох. Пристань и крупный торг. пунктъ по ссыпкѣ зернового хлѣба; жителей свыше 3000, главное занятіе населенія составляетъ хлѣбопашество; большой заработокъ даютъ населенію также нагрузка хлѣба въ баржи, перевозка на пристань, сортировка, сушка и проч.; въ селѣ имѣются церковь, школа, Волостное Правленіе, Почтово-Телегр. Контора, Кредитное Товарищество, много крупныхъ хлѣбныхъ складовъ, нѣсколько мануф. магазиновъ, аптека, три хлѣбопекарни, трактиръ, два ренсковыхъ погреба и два пивныхъ склада; ежедневно бываютъ большіе базары, что придаетъ селу много оживленія; въ текущемъ году, по иниціативѣ мѣстнаго священника О. Дм. Брусянова открывается библіотека, средства на которую даны сельскимъ обществомъ. Приходск. Попечительствомъ и Кредитн. Товариществомъ; будетъ строиться Министерское Училище, т. к. 1 Церк.-Прих. Школа не можетъ удовлетворить возрастающую съ каждымъ годомъ потребность и не вмѣщаетъ всѣхъ, желающихъ учиться, ребятишекъ; есть небольшой кружокъ любителей драматич. искусства; хлопочутъ объ открытіи медицинскаго пункта и больницы.

Должностныя лица: Волостной Старшина Ил. Ив. Дорофѣевъ, Волостной Писарь Я. Е. Пестеревъ, Начальникъ П.-Тел. К-ры М. А. Агафоновъ, свящ. От. Д. М. Брусяновъ, Предсѣдат. Правл. Кред. Т-ва П. С. Буловъ.

Торгово-промышленныя предпріятія.

Агентства.

К° Зингеръ—И. Т. Бѣлоусовъ.
О-ва „Якорь"—Н. И. Волковъ.
Соедин. К° Парох.—А. Д. Лифшицъ.
Т-ва „Саламандра"—П. С. Буловъ.

Аптека.

Ванштокъ. С. А.

Бакал.-колон. товары.

Буловъ и Костицынъ, Т-во.
Лобастовъ, Т. С.
Морозовъ, А. Г. съ См-и, т/д.
Нефедовъ, Н. П.
Срѣтенцовъ, Ф. В.
Хоревъ, П. Т.
Чупинъ, Ф. А.

Виноторговли.

Нефедовъ, Н. П.
Фореръ, Братья.

Желѣзно-скобяные и моск. товары.

Буловъ и Костицынъ, Т-во.
Лобастовъ, Т. С.
Морозовъ, А. Г. съ С-ми, т/д.
Нефедовъ, Н. П.

Землед. машины и орудія и прин. молочн. хозяйства.

Казенн. скл. Пересел. Управленія.
„Лундъ и Петерсенъ".
„Междунар. К° Жатв. Машинъ".
„Работникъ", Тво.
Сибирская К°".
Столль, В. Г. и К°, Т-во.

Кожев. товары и обувь.

Буловъ и Костицынъ, Т-во.
Лобастовъ, Т. С.
Морозовъ, А. Г. съ С-ми, т/д.
Нефедовъ, Н. П.

Мануф. и галант. товары.

Буловъ и Костицынъ, Т-во.
Лобастовъ, Т. С.
Морозовъ, А. Г. съ С-ми, т/д.
Нефедовъ, Н. П.

Мельницы мукомольныя.

Осиповъ, З. З.
Пономаревъ, И. А.

Мясныя торговли.

Бражниковъ.
Домнинъ.
Срѣтенцовъ, Ф. Н.

Пивные склады.

Андроновскій, И. И. и С-ья, т/д.
Ворсины, бр., т/д.

Хлѣбныя операціи.

„Гороховъ, В. А.“, т/д.
Деняева, Е. И.
Лобастовъ, Т. С.
Родюковъ, А. Д.
Фуксманъ, Г. И.
Четинъ, А. П.
Чутинъ, И. А.

ШАРАСУМЭ.

Крѣпость Шарасумэ—временный административный и военный центръ по управленію Алтайскимъ Округомъ, и мѣстопребываніе Китайскаго Губернатора, имѣющаго титулъ **„динь-чай бань-ши да-чэнь“** (чрезвычайный и полномочный Посланникъ Китайскаго Правительства). Крѣпость расположена въ долинѣ р. Крана, притока Чернаго Иртыша, верстахъ въ 60 отъ впаденія Крана въ Иртышъ. Городскихъ построекъ, за исключеніемъ казармъ и казенныхъ зданій для административныхъ учрежденій, въ Шарасумэ немного.

Все населеніе крѣпости, включая войска и чиновниковъ, не превышаетъ 10.000 человѣкъ. Съ 1911 года Шарасумэ служитъ резиденціей нашего Консульства. Торговаго значенія Шарасумэ для Округа не представляетъ и городъ въ ближайшемъ будущемъ имѣетъ быть перенесенъ въ другой пунктъ Округа. Наиболѣе вѣроятнымъ является переносъ города въ долину Чернаго Иртыша, къ устью рѣки Бурчума.

Отъ Зайсана, ближайшаго русскаго города, до Шарасумэ, около 300 верстъ по сравнительно удобной дорогѣ, за исключеніемъ горнаго участка, непосредственно примыкающаго къ Шарасумэ.

Ближайшими китайскими городами, связанными торговыми сношеніями съ Шарасумэ, являются **Чугучакъ, Манасъ, Гученъ** и **Урумчи**. Кромѣ того, Алтайскій Округъ находится въ оживленныхъ сношеніяхъ съ Кобдоскимъ Округомъ. Отъ Шарасумэ до Кобдо по прямой дорогѣ около 400 верстъ. Дорога эта, черезъ перевалъ „Урхогайту“, доступна лишь для вьючнаго движенія и то въ лѣтнее время. Болѣе кружный колесный путь выходитъ на Гученскую дорогу и имѣетъ болѣе 600 верстъ протяженія.

Населеніе Округа состоитъ главнымъ образомъ изъ киргизъ и монголъ. Киргизъ около 100.000 человѣкъ, монголъ около 20.000. Коренное населеніе торговлей не занимается. Торговля находится въ рукахъ китайцевъ, сартовъ и русскихъ.

Общая стоимость ввоза русскихъ товаровъ въ Алтайскій Округъ за 1913 годъ составляла сумму около 700 тыс. руб., а оборотъ русской торговли по вывозу достигаетъ 8000.00 рублей. Главные предметы ввоза: мануфактурные, скобяные и желѣзные товары, эмалированная посуда и чай. Доставка кирпичнаго чая

транзитомъ черезъ предѣлы Россіи въ Округъ сосредоточена пока въ рукахъ двухъ фирмъ: „**Вогау и К°**“ и „**Губкина и Кузнецова**“. Предметы вывоза скотъ, шерсть, кожи и другіе виды сырья.

Къ началу 1914 года въ Шарасумэ насчитывалось около 25 китайскихъ торговыхъ и промышленныхъ предпріятій и 130 таковыхъ же, содержимыхъ сартами. Занятіе сартовъ—ремесла, огородничество и мелкая торговля.

Изъ русскихъ торговцевъ въ Шарасумэ основались пока двѣ фирмы **Бобкина и Девлеткильдѣева**, обѣ изъ Зайсана.

Киргизы и монголы въ городѣ постоянно не живутъ, а потому главная торговля производится въ кочевьяхъ, гдѣ почти всѣ Зайсанскіе купцы имѣютъ своихъ приказчиковъ или комиссіонеровъ.

Можно разсчитывать, что, съ перенесеніемъ города въ долину Чернаго Иртыша, новый центръ Монгольскаго Алтая вызоветъ, при помощи русскаго судоходства, быстрый расцвѣтъ торговыхъ оборотовъ съ Россіей.

Личный составъ русскихъ учрежденій и торговыхъ предпріятій въ кр. Шарасумэ: Консулъ Надв. Сов. Михаилъ Николаевичъ Кузминскій. **Секретарь** Колл. Секр. Карлъ Эдуардовичъ Мецлеръ. **Врачъ** Консульства Колл. Сов. Александръ Ивановичъ Бѣляевъ. **Начальникъ конвоя** Хорунжій Павелъ Ивановичъ Сидоровъ. Представитель Товарищества „Ф. А. Бобкинъ и К°“ Канафій Урмановъ. Представитель Торговаго Дома „М. Ф. Девлеткильдѣевъ съ С-ми“ Камалетдинъ Мамлеевъ.

ЯКУТСКЪ.

Областной городъ, стоитъ въ настоящее время на лѣвомъ протокѣ р. Лены „Хатыстахъ“, подъ 62° с. ш. и 147° в. д., на высотѣ 550 фут. надъ уровнемъ моря, въ 2768 верст. отъ Иркутска; основанъ же былъ въ 1632 г. подъ наименованіемъ „Якутскій острогъ“ (сотникомъ Петромъ Бекетовымъ) *), на правомъ берегу рѣки Лены, на 70 верстъ ниже по теченію рѣки отъ теперешняго его мѣстоположенія. Жителей болѣе 12500 человѣкъ. Церквей: 6 каменныхъ, 3 деревянныхъ, 3 домовыхъ и 2 деревянныя церкви на дачахъ. Учебныя заведенія: Реальное училище, женская гимназія, Духовная Семинарія, Духовное училище, 4-хъ-классное городское училище, приходское городское одно-классное училище, фельдшерская школа, женское Епархіальное училище, русско-татарская школа, 4 церковно-приходскія школы, частное начальное училище И. Н. Эверстова воскресная школа для взрослыхъ, основанная Обществомъ взаимопомощи приказчиковъ, 2 образцовыхъ школы и второклассная церковно-приходская школа. Просвѣтительныя учрежденія: музей (въ собств. зданіи), городская общественная библіотека, безплатная народная библіотека-читальня. Лечебныя, благотворительныя и другія общества и учрежденія: Якутское отдѣленіе Попечительства ИМПЕРАТРИЦЫ МАРІИ АЛЕКСАНДРОВНЫ о слѣпыхъ, состоящее подъ Августѣйшимъ покровительствомъ ИМПЕРАТРИЦЫ МАРІИ ѲЕОДОРОВНЫ. Маріинскій Сиротскій Пріютъ, Ольгинскій Дѣтскій Пріютъ, Якутское Благотворительное Общество, Дешевая столовая, Городской ночлежный домъ, Якутская гражданская больница, Городская аптека, Городская скотолечебница, Якутское

*) См. «Якутскій Край и его изслѣдователи», В. И. Николаевъ (изданіе Якутск. Отд. «О-ва изученія Сибири и улучшенія ея быта». Якутскъ, 1913 г.).

Общественное Собраніе, Якутское Общество охоты, Якутскій кружокъ музыки и литературы; О-во любителей музыки и сцен. искусства; Якутское Сельскохозяйств. Общество; Якутскій Отдѣлъ „О-ва изученія Сибири“, Якутскій Отд. Императорскаго Русск. Географ. О-ва; Общество взаимопомощи приказчиковъ; Якутское Добровольное Пожарное Общество; Общество попеченія о народномъ образованіи въ Якутской области; пріютъ арестантскихъ дѣтей г. Якутска; Общество врачей Якутской области. Открыта Ветеринар. Бактеріолог. Лабораторія. Пресса: „Якутскія Областныя Вѣдомости“, „Якутскія Епархіальныя Вѣдомости“, „Якутская Окраина“—газета политическая, литературная и общественная; „Ленскія Волны“—ежемѣс. литер.-полит. прогрессивный журналъ (1 р. 85 к. въ годъ), „Якутское Хозяйство“—двухнед. сельско-хоз. журналъ (2 руб. въ годъ).

Въ городѣ имѣется каменный гостиный дворъ, принадлежащій акціонерамъ, и городской базаръ.

Кромѣ того, въ городѣ имѣются еще и другія болѣе или менѣе видныя торговыя заведенія, а также колбасныя, кондитерскія, кухмистерскія и фотографіи. Клубы: общественный, приказчичій и инородческій. Театровъ нѣтъ, но есть двѣ сцены—одна при Общественномъ Собраніи, принадлежащая кружку любителей музыки и литературы, а другая при кружкѣ Добровольнаго Пожарнаго Общества. Въ общемъ городъ довольно оживленный и торговый.

Ѳ. В. Астраханцевъ, крупный благотворитель г. Якутска, пожертвовавшій въ текущемъ году, на постройку въ г. Якутскѣ зданій для лечебницы, школы и пр., болѣе 1 милл она рублей, не считая у. астковъ земли.

Предметы вывоза составляютъ: мамонтовая кость, моржовый зубъ, пушнина, кабарговая струя, масло, сало, рыба, оленьи кожи и шкуры и т. д. Грузовое и пассажирское движеніе производится Пароходствами: Ленскаго Т-ва (отъ Жигалова до Витима и Якутска по р. Ленѣ), до Бодайбо и Нерпинской Резиденціи по р. Витиму; Н. Н. Глотова, А. И. Громовой, т/д. „Коковинъ и Басовъ“, И. И. Силина (по р.р. Ленѣ и Вилюю).

Должностныя лица: Губернаторъ—Р. Э. фонъ Виттe, Вице-Губернаторъ — А. П. Нарышкинъ, Старшій Совѣтникъ—А. Поповъ, Врачебный Инспекторъ — д-ръ мед. Левитскій, Помощникъ его — М. А. Образцовъ, Дѣлопроизводитель Врачебн. Отдѣленія—И. С. Колмогоровъ, Областной Землемѣръ—г. Божко, Правит. Агрономъ—М. П. Скадченко, Ветер. Инсп.—П. М. Лонцкій, Помощникъ Областн. Ветер. Инспектора—г. Введенскій, Предсѣдатель Окружнаго Суда—Л. А. Лукашевичъ, Секретарь Суда—К. И. Шимелевичъ, Прокуроръ Суда—В. Л. Яворскій, Товарищи прокурора: И. М. Винокуровъ, Л. Н. Бѣляевскій, Секретарь прокурора—Н. Д. Зедгенизевъ, Судебные слѣдователи: И. М. Кузьминъ и В. Е. Турковскій, Уѣздный казначей—к. с. Кротовъ, Нач. почт.-тел. конторы—Н. В. Григорьевъ, Полиціймейстеръ—И. А. Рубцовъ, Полицейскій надзиратель—г. Демчишинъ, Директоръ реальнаго училища—Т. І. Юринскій, Начальница женск. гимназіи—Е. Н. Кузнецова, Директоръ фельдш. школы — Р. К. Гадомскій, Пунктовый ветерин. врачъ — г. Конусовъ. Врачи: М. А. Образцовъ, А. Ю. Левитскій, В. А. Плесскій и др.

Городской голова—П. А. Юшмановъ, Замѣститель его, членъ Управы—

П. Я. Бонячукъ, Секретарь—А. В. Пермяковъ, Городской врачъ—Н. А. Поповъ, Городской Землемѣръ—С. В. Пржиборовскій, Мѣщанскій староста—С. Г. Харитоновъ. **Мировые судьи:** Н. М. Полицинскій (по городу), по округу: П. К. Атласовъ, Добавочный—А. Ф. Цвиліонгъ, Нотаріусъ—Ѳ. А. Орловъ, Судебн. приставъ—П. М. Ѳедосѣевъ. **Адвокатура:** Пом. Прис. Пов. Гавр. Вас. Ксенофонтовъ. Частн. Повѣренные: Ал-дръ Гавр. Кокшарскій и Дмитр. Дмитр. Никифоровскій.

Торгово-промышленныя предпріятія.

Агент.-комисс. конторы.

Акуловскій, В. А.
Атласовъ, К. К.
Лешевичъ, К. А.
Стрѣловъ, Д. А. и К⁰, т/д.

Аптеки.

Городская.
Чарновскій, С. А.

Бакалейно-колон. товары.

Авѣринскій, Н. А. и К⁰, т/д.
Астраханцевъ, Ѳ. В.
Васильева, Н. Б., Н-ки.
Громова, А. И. (опт. и розн.).
Коковинъ и Басовъ, т/д. (опт.).
Кондаковъ, Н. И.
Кушнарева, А. М., Н-ки, т/д. (опт.).
Никифоровъ, Г. В.
Поповъ, Н. И.
Силина, И. И., Н-ки.
Эверстовъ, Н. Д.

Банки.

Городской Обществ., имени Н. Д. Эверстова, директоръ И. Н. Эверстовъ.
Русско-Аз. Банка Отдѣленіе, директоръ М. Р. Моргулiецъ.

Виноторговли.

Авѣринскій, Н. А. и К⁰, т/д.
Астраханцевъ, Ѳ. В.
Васильева, Н. Б., Н-ки.
Коковинъ и Басовъ, т/д.
Силина. И. И., Н-ки.

Газеты и журналы.

(Продажа и пр. подписки).

Игумновъ, Г. Г.

Галант. и мануф. товары, обувь и готовое платье.

Авѣринскій, Н. А. и К⁰, т/д.
Астраханцевъ, Ѳ. В.
Васильева, Н. Б., Н-ки.
Громова, А. И.
Коковинъ и Басовъ, т/д.
Кондаковъ, Н. И.
Кушнарева, А., Н-ки, т/д.
Олейникова, Е. Г. (галантерейн.).
Силина, И. И., Н-ки.
Эверстовъ, Н. Д.

Живописн. мастерская.

Толстобрововъ, А.

Золотыя и серебряныя вещи.

См. „Галантерейные товары“.

Игрушки.

Игумновъ, Г. Г.
Васильева, Н. Б., Н-ки.
Коковинъ и Басовъ, т/д.

Издательство открытокъ (съ мѣстн. видами и типами).

Олейниковъ, Н. Е., Больш. ул.

Кинематографы.

„Никулинъ“.
„Пріютовъ“.

Кирпичедѣл. заводъ.

Атласовъ, К. К.

Канц. и писчебум. товары.

Игумновъ, Г. Г.
(См. также „Галант. товары“).

Книгоиздательство.

Олейниковъ, Н. Е., Больш. ул.

Кожевенные товары.

Авѣринскій, Н. А. и К⁰, т/д.
Астраханцевъ, Ѳ. В.
Громова, А. И.
Коковинъ и Басовъ, т/д.
Кушнаревъ, А., Н-ки, т/д.

Стрѣловъ, Д. А. и К°, т/д.
Юшмановъ, П. А.

Лѣсопильный заводъ.

Ѳедосѣевъ, С. А., (бывш. Т-ва Ѳедосѣевъ и Мигалкинъ).

Мамонтовая кость.

Артамоновъ, В. Ф.
Громова, А. И.
Карычевъ, Г., Никольск. ул.
Кирилинъ, Береговск. ул.
Павловъ, И. Т.
Санникова, Е. В.
Санниковъ, И. И.
Санниковъ, Я. Я.

Масло коровье.

Стрѣловъ, Д. А. и К°, т/д.
Юшмановъ, П. А.

Мельницы мукомольныя.

Кушнарева, А., Н-ки, т/д.
Ѳедосѣевъ, С. А., (бывш. Т-ва Ѳедосѣева и Мигалкинъ).

Меблированныя комнаты.

Лепнертъ, Ф. А.

Мучные товары.

Ѳедосѣевъ, С. А.
(См. также бакал., колон. товары).

Мѣховые товары.

Астраханцевъ, Ѳ. В.
Васильева, Н. Б., Н-ки.
Громова, А. И.
Коковинъ и Басовъ, т/д.
Кушнарева, А., Н-ки. т/д.
Молчановы и Быковъ, т/д.
Эверстовъ, Н. Д.

Мясныя торговли.

Стрѣловъ, Д. А. и К°, т/д.
Юшмановъ, П. А.

Пароходныя конторы.

Глотовы, Т-во.
Громова, А. И.
Коковинъ и Басовъ, т/д.
Силина, И. И., Н-ки.

Пивоваренный заводъ.

Черногорскій и К°.

Пос.-хозяйств. и скоб. товары.

Тѣ-же, что „Галант. и Мануф.“.

Рыбныя торговли.

Громова, А. И.
Давыдовъ, К. С.
Парниковъ, И. Д.
Стрѣловъ, Д. А. и К°, т/д.

Пушнина.

Артамоновъ, В. Ф., Берегов. ул.
Громова. А. И.
Карычевъ, Г., Никольск. ул.
Коковинъ и Басовъ, т/д.
Кушнарева, А., Н-ки, т/д.
„Молчановы и Быковъ“, т/д.
Павловъ, И. Т., Башенн. ул.
Санниковъ, И. И., Никольск. ул.
Санниковъ, Я. Я., Башенн. ул.
Сучковъ, П. В., Базарная ул.
Стрѣловъ, Д. А. и К°, т/д.
Юшмановъ, П. А.

Сельско.-хоз. маш. и орудія

Сельскохоз. скл. Департ. Земледѣлія.

Слес.-механ. мастерскія.

Андреевскій, Больш. ул.
„Вольтъ“, Большая ул.
Гройсманъ и Гинзбургъ, Базарн. ул.
Рубисовъ, Громовск. ул.
Сапожниковъ, Кузнечн. ул.
Суровецкая, Е. В., Собранская ул.

Страховыя конторы.

„Саламандра, Т-во“. См. объяв. впер. текста. Агентъ К. А. Лешевичъ.

Сырья скупка.

Громова, А. И.
Коковинъ и Басовъ, т/д.
Кушнарева, А., Н-ки, т/д.
Стрѣловъ, Д. А. и К°, т/д.
Юшмановъ, П. А.

Табачныя издѣлія.

См. „Бакал.-колон. товары“.

Типографіи.

Областн. Правленія.
Семеновой, Н. П.

Транспортныя конторы.

(Смотр. Пароходн. конторы).

Фотографіи.

Пріютовъ, В. } на Большой ул.
Проневичъ, В. }

Фруктовыя торговли.

См. „Бакал. и колон. товары".

Хлѣбъ (зерномъ).

Кушнарева, А., Н-ки, т/д.

Чай и сахаръ.

См. „Бакал.-колон. товары".

Чернилъ производство.

Олейниковъ, Н. Е., Большая ул.

Шорные товары.

См. „Кожевенные товары".

Штемпеля каучуковые.

Олейниковъ, Н. Е., Большая ул.

Японскіе товары.

Коковинъ и Басовъ, т/д.

ЯЛУТОРОВСКЪ.

Уѣздный городъ Тобольской губерніи, основанный въ 1639 году, лежитъ подъ 56° 39′ сѣв. шир. и 36° 0′ вост. долг. на лѣвомъ берегу рѣки Тоболъ, на высотѣ около 400 метр. надъ уровнемъ моря. Средняя годовая температура различныхъ пунктовъ губерніи ниже температуръ мѣстностей Европейской Россіи, лежащихъ въ тѣхъ же широтахъ; зима суровая, а разности между температурами лѣта и зимы значительнѣе. Разстояніе отъ Ялуторовска: до Тобольска—260 вер., до Ишима —230 вер., до Петрограда—2.727—вер., до Тюмени по линіи желѣзной дороги)—70 вер. Число жителей города Ялуторовска около 4.600 человѣкъ; главное занятіе населенія хлѣбопашество и скотоводство. Улицъ въ городѣ 6, церквей православныхъ четыре (изъ нихъ одна на кладбищѣ и другая при тюрьмѣ) и одинъ еврейскій молитвенный домъ. Освѣщается городъ десятью Галкинскими фонарями; есть извозчики, Клубъ, Народный Домъ, типографія, двѣ винныхъ лавки, сельско-хозяйственные склады *).

Цѣны на квартиры съ проведеніемъ желѣзной дороги Тюмень—Омскъ поднялись чуть не втрое, жизненные же продукты, хотя и поднялись въ цѣнѣ, но немного.

Съ проведеніемъ желѣзной дороги городъ можетъ расчитывать и на поднятіе торговли, такъ какъ весь продуктъ главной производительности уѣзда—сливочное масло—свозится въ Ялуторовскъ, откуда и отправляется уже въ Петроградъ и заграницу. Ярмарокъ въ Ялуторовскѣ четыре: 1) Срѣтенская, 2) Благовѣщенская, 3) Сергіевская и 4) Никольская.

Въ уѣздѣ славится село Шатрово, той же волости, почти все населеніе котораго занимается выдѣлкой овчинъ и шитьемъ черненыхъ шубъ; изъ другихъ селъ наиболѣе крупными по торговлѣ считаются: Омутинское той же волости, Мокроусово той же волости, Заводоуковское той же волости и Юргинское той же волости, во время ярмарокъ въ которыхъ свозится много пушнины, сѣмени, конопли, мяса, щетины, и пр.

Изъ торгово-промышленныхъ предпріятій въ городѣ находится одна паровая крупчатная мельница Н-цы С. Р. Гусева; въ Заводоуковскомъ селѣ крупчатная мельница Т-ва бр. Калмаковыхъ и мыловаренный заводъ ихъ-же, въ Падунѣ—винокуренный заводъ Н-въ Поклевскаго-Козеллъ, въ Петровскомъ за-

*) Объ учебн. заведеніяхъ, больницахъ, библіотекахъ и пр. свѣдѣнія не

водѣ—стеклодѣлательный и винокуренный заводы Ф. А. Злоказова, въ селѣ Юргинскомъ — кожевенный и конный заводы Торг. Дома В. Кузнецовъ съ братьями; еще въ уѣздѣ имѣется много водяныхъ и паровыхъ раструсныхъ мельницъ и мельницъ сѣянокъ.

Должностныя лица: Городской староста — А. Я. Первухинъ, Помощникъ его — В. Я. Ульяновъ, Исправникъ — А. А. Левицкій, Помощникъ исправника—В. О. Кремеръ, Секретарь полиц. управ.—И. Я. Кузнецовъ, Становые пристава: 1 ст. — Н. Я. Третьяковъ, 2 ст. — Н. В. Казанскій, 3 ст. — В. Ф. Игнатьевъ, Полицейскій надзиратель — Ф. Ф. Уваровъ, Крестьянскіе начальники: 1 уч.—В. А. Сафоновъ, 2 уч. — А. М. Венглинскій, 3 уч. — І. П. Песщанскій, 4 уч.—(вакансія). Мировые Судьи: 1 уч.—Д. А. Страховъ, 2 уч. (въ с. Новозаимскомъ) — А. А. Шмейль, 3 уч. (въ селѣ Исетскомъ)—П. М. Ильиныхъ, 4 уч.—Е. С. Шафаревичъ, Товарищъ прокурора—В. В. Нагаевъ, Судебный слѣдователь — В. А. Гриневскій, Нотаріусъ—Г. В. Борковскій, Казначей—А. Ф. Евсѣевъ, Старш. бухгалтеръ—Г. К. Макушевъ, Начальникъ Почт.-Телегр. конторы—П. А. Зыковъ, Помощникъ его—А. П. Крашенинниковъ, Помощн. акцизн. надзирателя—Ф. И. Страшинскій, Лѣсничіе:—А. І. Янковскій, В. В. Бородаевскій, В. Т. Хацкевичъ, Уѣздный Воинск. Начальникъ — А. Д. Стрижалковскій, Городской врачъ — А. К. Сѣрыхъ, Сельскіе: В. А. Вырскій, А. Я. Варнаковъ, А. П. Альбицкій, А. М. Осокинъ, П. А. Миловидовъ и Н. А. Соколовъ, Ветеринарные врачи: И. І. Бѣлькевичъ и С. А. Стратилатовъ, Инспекторъ народныхъ училищъ — М. А. Пятницкій, Начальн. женской учительской семинаріи—В. П. Пѣснопѣвцева, Законоуч. — О. С. Виноградовъ, Инспект.-учитель город. училища—П. І. Еремѣевъ, Законоуч. — О. К. Машановъ, Завѣд. приходск. училищемъ—А. Н. Калашникова, Податн. инспекторъ—А. К. Башинскій, Предсѣдатель вольно-пожарнаго О-ва—К. А. Минервинъ, Предсѣд. Отдѣла Московск. общ. сельск. хоз.—Н. Ф. Тимашевъ-Ченцовъ, Секретарь Отдѣла—М. Д. Яценко.

Адвокатура: Прис. повѣренный:—В. В. Захаровъ, Частн. повѣр. В. А. Ванновскій и А. Г. Гавриловъ.

Торгово-промышленныя предпріятія.

Аптека.

Матвѣевъ, В. С. (провизоръ).

Аптекарскіе товары.

Теплуховъ, В. А.

Бакал. и колон. товары.

Абросимовъ и К°, Т-во.
Гусева, С. Р., Н-ца.
Кожевниковъ, В. Ф.
Колмаковы, бр.
Нохринъ, И. П.

Виноторговли.

Злоказовъ, Ф. А.
Поклевскаго-Козеллъ, Н-ки.
Рязановъ, Л. П.

Галантерейные товары.

Абросимовъ и К°, Т-во.
Ефимовъ, М. Е.
Полтанова, А. М.

Двигатели, машины и пр.

Переселенч. Управл. Казен. складъ.
Столль, В. Г. и К°, Т-во.

Желѣзно-скобяные товары.

Брагинъ, В. В.
Быковъ, А. К.
Нефедьевъ, Н. Н.

Земледѣльч. машины и орудія.

Междунар. К° жатвен. машинъ.
Отдѣлъ Моск. О-ва сельск. хозяйства.
Переселенч. Управл. Сел.-хоз. складъ.
Столль, В. Г. и К°, Т-во.

Золотыя и серебр. вещи.

Абросимовъ и К°, Т-во.
Ефимовъ, М. Е.

Кожевенные товары.

Воробейчиковъ, С. К.
Семеновъ, А. П.
Шураковъ, К. И.

Колбасная.

Ивановъ, А. М.

Кондитерская.

Кусельманъ.

Лѣсные матеріалы.

Славинъ.

Мануфакт. и готовое платье.

Абросимовъ и К°, Т-во.
Бокаревъ, І. П.
Лагина, И. И., Н-ки.
Перстневы, Т-во.
Толмачевъ и Дьяковъ, т/д.

Машины швейныя.

Зингеръ, К°.

Мельница мукомольная.

Гусева, С. Р., Н-ца.

Москательные товары.

Брагинъ, В. В.
Быковъ, А. К.
Нефедьевъ, Н. Н.
Теплоуховъ, В. А.

Мучные товары.

Гусева, С. Р., Н-ца.
Кожевниковъ, В. Ф.
Колмаковы, бр.
Нохринъ, И. П.

Мясная торговля.

Гусевъ, В. А.
Таловиковъ, И. И.

Номера для пріѣзжающихъ.

Добрина, М. Д.

Оборудов. мельницъ, маслобоенъ, фабрикъ и заводовъ.

Переселенч. Управл. К зенный складъ.
Столль, В. Г. и К°, Т-во.

Обувь и дорожн. вещи.

Воробейчиковъ, С. К.
Семеновъ, А. П.
Шураковъ, К. И.

Пароходная контора.

Гусева, С. Р., Н-ца.

Посуда и хозяйств. предметы.

Абросимовъ и К°.
Нохринъ, И. П.

Рыбная торговля.

Чернышевъ, С. А.

Сливочное масло.

(Скупка).

Сибирская Компанія.
Союзъ Сиб. маслодѣл. артелей.
Союзъ Приуральск. маслодѣл. заводовъ.

Страховыя Агентства.

„Россія", О-во. Аг. М. І. Перстневъ.
„Русско-Страх. О-во". Аг. И. Бурдаковъ.
„Саламандра", Т-во. См. объявл. впереди текста. Аг. М. В. Соколова.
„Петроградское О-во". Агенты: М. И. и В. И. Лагины.
„Сѣверное О-во". Аг. С. К. Воробейчиковъ.
„Якорь", О-во. Аг. Г. К. Макушевъ.

Типографія.

Симоновъ, И. Д.

Фотографія.

Дувалиной.

ОТКРЫТА ПОДПИСКА

на 1915 годъ на двухнедѣльный сельско-хозяйственный, кооперативный и экономическій журналъ

„СИБИРСКАЯ ДЕРЕВНЯ“

(бывшій „Справочникъ“ Восточно-Сибирскаго О-ва сельскаго хозяйства, промышленности и торговли).

3-й ГОДЪ ИЗДАНІЯ.

Адресъ редакціи и конторы журнала: г. Красноярскъ, Благовѣщенская улица домъ № 47—49.

Редакторъ А. П. Кузнецовъ. Секретарь редакціи А. В. Байкаловъ.

АРОМАТИЧЕСКІЯ ЛЕПЕШКИ

для домашняго приготовленія крѣпкихъ напитковъ и лимонадовъ.

Т. д. „Глешки и Виднеръ“.

СПБ., Стремянная улица, № 22.

Продаются въ аптекарскихъ магазинахъ по 15 и 10 коп.

При покупкѣ просимъ обратить вниманіе на фирму.

Разрѣш. къ продажѣ, какъ не содержащія въ составѣ своемъ вредныхъ для здоровья веществъ.

Лепешки для водокъ и ликеровъ по 15 коп. за штуку:

аракъ, коньякъ, ромъ, абсентъ (полынн.) женевръ (можжевел.), киршвассеръ, нордгнейзеръ-коринъ (старая водка), рябиновая, голландская водка, рижская бальзамная водка, англійская горькая, царская, ангостура, желудочная горькая, швейцарская, травяная, хинная водка, бенедектинъ, шартрезъ (желтый), мараскино, кюрасо, мандариновый, императорскій (абрикотинъ), розовый, ароматный, ванильный, кюммель-аллашъ, мятный, сливовица, зубровка.

Лепешки для лимонадовъ по 10 коп. за штуку на 3 стакана:

ананасовая, абрикосовая, банановая, вишневая, грушевая, земляничная, ванильная, малиновая, персиковая, смородиновая черная.

Приложенный къ каждой лепешкѣ способъ употребленія указываетъ, какимъ образомъ въ теченіе нѣсколькихъ минутъ изготовляется лимонадъ, а изъ обыкновенной очищенной водки спеціальная водка или ликеръ.

Торговцамъ дѣлается уступка при заказѣ не менѣе 100 штукъ.

Иногороднимъ товаръ высылается почтою или жел. дор. съ налож. платежомъ.

Награды на выставкахъ:

Н.-Новгородъ 1896 г. Похв. отзывъ.
Роттердамъ 1909 г. Золот. медаль.
Парижъ 1910 г. Золот. медаль.
Ростовъ н/Д. 1910 г. Серебр. медаль.
Миллерово 1911 г. Золот. медаль.
Ростовъ н/Д. 1911 г. Золот. медаль.

„ЭНЕРГІЯ“

(Владѣлецъ А. А. ЖУКОВЪ).

ПАРОВАЯ ФАБРИКА

сельско-хоз. машинъ въ ОМСКѢ.

СПЕЦІАЛЬНОСТЬ ФАБРИКИ: вѣялки, сортировки, маслобойки, маслообработники, производство всякаго рода механическихъ работъ.

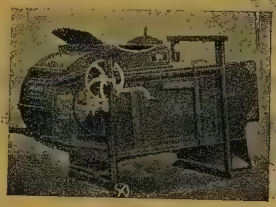

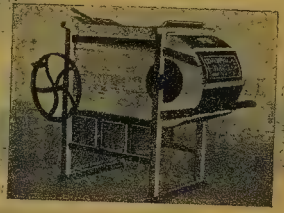

СПЕЦІАЛЬНАЯ СУШИЛКА ДЛЯ ЛѢСА.

На складахъ «Энергія» всегда полный выборъ сельско-хозяйств. машинъ и орудій русск. и заграничн. заводовъ.

ЕДИНСТВЕННОЕ ПРЕДСТАВИТЕЛЬСТВО для Западн. Сибири ЛУЧШИХЪ АВТОМОБИЛЕЙ заводовъ

Акц. О-ва „ФОРДЪ“ и „УАЙТЪ“.

ОТДѢЛЕНІЕ:
ст. Калачинская,
Сиб. ж. д.

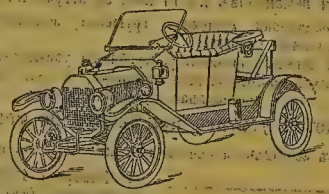

ГЛАВНАЯ КОНТОРА:
Бутырская, 13;
Телеф. № 355.

ФАБРИКА: Кокоулиновская ул., соб. д.; телеф. № 583.

Адресъ для телеграммъ: **Омскъ—„ЭНЕРГІЯ“.**

ОПТОВЫЙ СКЛАДЪ

ВСЕВОЗМОЖНЫХЪ

ОПТИЧЕСКИХЪ ИЗДѢЛІЙ

МАВРИКІЙ КАЙЗЕРЪ.

ВАРШАВА, Вспульная, № 19. ▭ Телефонъ № 91-36.

СПЕЦІАЛЬНОСТЬ:

Очки, пенсне, стекла, бинокли, подзорныя трубы, лупы, дамскіе лорнеты, Барометры, термометры, увеличительныя стекла, компасы и т. п. приборы, входящіе въ составъ оптики.

Иллюстрированный прейсъ-курантъ высылается по желанію.

ИЩУ СОЛИДНЫХЪ ПРЕДСТАВИТЕЛЕЙ.

Самый лучшій источникъ для гг. оптиковъ и торгующихъ оптическимъ товаромъ.

ОБЩЕСТВО
СЫЗРАНСКО-ПЕЧЕРСКОЙ
АСФАЛЬТОВОЙ и ГОРНОЙ ПРОМЫШЛЕННОСТИ.

Фабричныя клейма:

ГУДРОНЪ. АСФАЛЬТЪ.

Заводы существуютъ

съ 1871 г.

ПРАВЛЕНІЕ:
въ С.-Петербургѣ, улица Гоголя, № 12.
Телефонъ № 411—94.

ЗАВОДЫ и КОПИ:
въ Симбирской губ., близъ г.г. Сызрани, Самары и Бугуруслана.

Адресъ для телеграммъ: „Печерское Общество“.

ПРИРОДНЫЕ
асфальтъ, гудронъ, асфальтовый порошокъ.

Производительность заводовъ до 6.000.000 пудовъ въ годъ.

Съ запросами и заказами просятъ обращаться непосредственно въ Правленіе въ С.-Петербургѣ (ул. Гоголя, № 12).

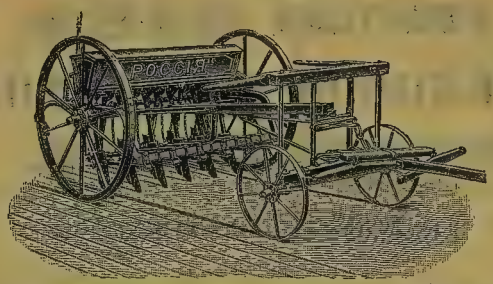

АКЦІОНЕРНОЕ ОБЩЕСТВО

Р. и Т. ЭЛЬВОРТИ

Заводъ земледѣльческихъ машинъ въ Елисаветградѣ.
Главная контора и складъ для Сибири въ г. Омскѣ.

Сѣялки универсальныя, рядовыя, сошниковыя и дисковыя. Сѣялки разбросныя.

Конныя молотилки съ приводами на 4, 6, 8, 10 лошадей. Сельскохозяйственныя мельницы. Маслобойные прессы, вальцы, фалевки, жаровни, просорушки и проч.

ГЛАВНЫЕ ПРЕДСТАВИТЕЛИ:

Акц. Общ. **„И. И. Генъ“**, Одесса,—
Плуги и пахотныя орудія.

А. Я. Копъ, Александровскъ,—
Жатки-лобогрѣйки, буккера съ продольными и поперечными сѣялками.

Ричардъ Гарретъ и С-вья, Лейстонъ, (Англія),—
Паровыя молотильныя гарнитуры, локомобили стаціонеры съ перегрѣвомъ и конденсаціей.

Англійскіе нефтяные двигатели **„БЛАКСТОНЪ“** и Шведскіе **„БОЛИНДЕРЪ“**

Полное оборудованіе мукомольныхъ мельницъ, образцовыхъ сельскихъ маслобоенъ съ нефтяными или паровыми двигателями.

Смѣты и прейсъ-куранты по требованію безплатно.

Изд҃ѣлія завода Эльворти продаются во всѣхъ казенныхъ складахъ Переселенч. Управл. и въ собственныхъ отдѣленіяхъ «Эльворти»: въ Омскѣ, Петропавловскѣ, Кокчетавѣ, Атбасарѣ, Акмол. обл., Павлодарѣ, Красномъ Ярѣ (Иртышъ), Семипалатинскѣ, Сем. обл., Славгородѣ и Камнѣ Томск. губ.

Каждая машина снабжена присужденнымъ нашему заводу Государственнымъ гербомъ и торговымъ знакомъ.

ЮЖНО-РУССКОЕ ТОВАРИЩЕСТВО

пеньковой и канатной промышленности.

г. ХАРЬКОВЪ.

ПРАВЛЕНІЕ въ Харьковѣ: Павловская площадь д. Стр. О-ва „Россія“ Телеграфный адресъ: Харьковъ „Пенька“.
ФАБРИКИ: при станціи Новая Баварія. Южн. ж. д.

Спеціальности производства:

ШПАГАТЪ: (вязка) пеньковый до высшихъ сортовъ включительно.
МѢШКИ: джутовые для упаковки муки, крупы, сѣмянъ, зерноваго хлѣба, сахара, соли, шерсти (тюки) и хлопка, цемента, алебастра, разной руды, сушеныхъ фруктовъ, кишмиша и шелковыхъ коконовъ.
ХОЛСТЪ: джутовый и льняной для упаковки хлопка и проч.
КАНАТЫ: пеньковые для различныхъ цѣлей, бѣльные и смольные до высшихъ сортовъ включительно.
ОТБОЙКА: (шворка), высшей выработки, для обвязки и рыболовства.
ВЕРЕВОЧНЫЯ: издѣлія разныя для нуждъ рыболовства и сельскаго хозяйства и проч. цѣлей.
ПАССЫ: (транспортеры) механической выработки, высшей доброты.
БРЕЗЕНТЫ: льняные, непромокаемые, химической и озокеритовой пропитки, разныхъ марокъ и добротъ.

Спеціально для судоходства:

ПРОВОЛОЧНО-СТАЛЬНЫЕ КАНАТЫ (БУКСИРЫ): высшаго качества изъ патентованной спеціальной тигельной проволоки. Продолжительность службы во много разъ превосходитъ пеньковые канаты.

Подробные прейсъ-куранты высылаются по первому требованію.

ТОРГОВЫЙ ДОМЪ

ГОЛЬМСТРЕМЪ и ТУНЕЛЬДЪ

главный уполномоченный

С.-ПЕТЕРБУРГЪ
Петерб. стор.,
Петерб. наб. 24.

А. О. ВУЛКАНЪ Або

Телегр.: С.П.Б. «ВУЛКАНЪ»
Телеф. 221-93.

НЕФТЯНЫЕ и КЕРОСИНОВЫЕ ДВИГАТЕЛИ

„ВУЛКАНЪ“, для промышленности всѣхъ отраслей, освѣщенія и пр. Экономичные, несложные, надежные.

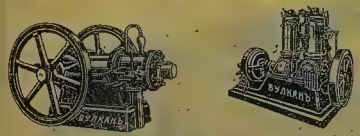

Локомобили „ВУЛКАНЪ“,

для сельскаго хозяйства и фабрикъ, 6—30 лош. силъ.

Экономичные, несложные, надежные.

Постоянно ——
—— на складѣ.

Водоотливные, Водопроводные, Цѣлюлозные Пожарные, Рудничные, Нефтяные и для другихъ цѣлей, приводимые электричествомъ, паромъ и нефтяными двигателями.

Центробѣжные и Поршневые НАСОСЫ

системы ТУНЕЛЬДЪ.

ПАРОВЫЯ МАШИНЫ,

съ точнымъ распредѣленіемъ пара, золотниковыя и клапанныя, для перегрѣтаго и насыщеннаго пара, отъ 10 до 1000 силъ.

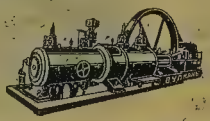

Паровые котлы.

Стаціонарные и перевозные бензино-керосиновые и электро-моторные

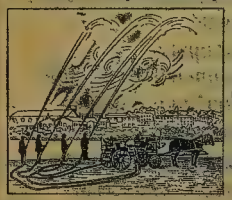

пожарные насосы

сист. Тунельдъ

Для пожарныхъ командъ и фабрикъ.

ПОЖАРНЫЯ ПРИНАДЛЕЖНОСТИ.

ПАССАЖИРСКІЕ и БУКСИРНЫЕ ПАРОХОДЫ, ЭЛИНГЪ и РЕМОНТНЫЯ МАСТЕРСКІЯ въ г. АБО, Финляндія.

Юлій ГЕННИНГЪ,

ОМСКЪ.

СКЛАДЫ СЕЛЬСКОХОЗЯЙСТВЕННЫХЪ МАШИНЪ И ОРУДІЙ.

1) Омскъ, Александровская ул., № 20. 2) Ст. Омскъ-Постъ (Куломзино), противъ Тобольскаго лѣснаго склада.

Телегр. адресъ: Геннингъ-Омскъ. Телефонъ № 913.

ЛОКОМОБИЛИ

Абоскаго Желѣзо-Мануф. Акц. Общества.

Простыв ъуходѣ, экономичны въ топливѣ,

ДЕШЕВЫ.

Мельничные поставы „ТИТАНЪ.“

Производительны, просты по конструкціи, требуютъ мало силы, Ковка камня доступна каждому.

ДЕШЕВЫ.

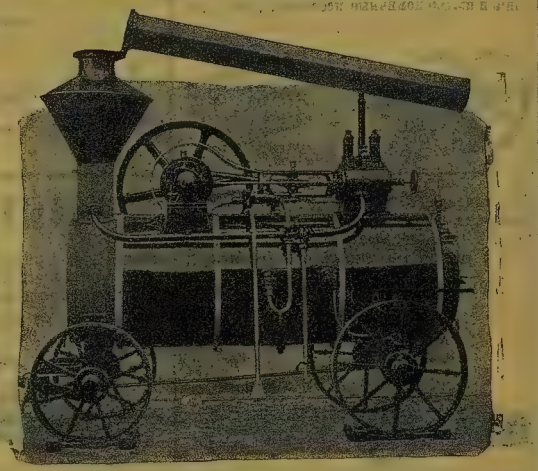

ВСЕГДА НА СКЛАДАХЪ:

Плуги,
Бороны,
Культиваторы,
Разбросныя и
Рядовыя сѣялки,
Сѣнокосилки,
Жатки,
Грабли,
Жатки-лобогрѣйки.

Локомобили,
Молотилки разн. системъ,
Двигатели,
Сепараторы,
Принадлежности для маслодѣльн. завод.
Запасныя части для земледѣльч. машинъ всѣхъ системъ.

Годъ изданія 9-й.

Открыта подписка на 1915 г.

НА ЕЖЕДНЕВНУЮ ГАЗЕТУ

прогрессивнаго направленія

„ОМСКІЙ ТЕЛЕГРАФЪ“

Адресъ конторы и редакціи: Г. Омскъ, Думская ул., № 17. Подписная цѣна съ доставкой и пересылкой: на годъ—7 руб., на ½ года—3 руб. 75 коп., на 3 мѣсяца—2 руб. и на 1 мѣс.—70 коп.

Льготная подписка (при непосредственномъ обращеніи въ главную контору): Для нар. учителей, крестьянъ, рабочихъ, фельдшеровъ, приказчиковъ и для волостныхъ правленій подписная цѣна: на 12 м.—5 р., на 6 м.—3 р., 3 м. —1 р. 50 к. и 1 м.—60 к.

Подписка принимается во всѣхъ крупныхъ книжныхъ магазинахъ и во всѣхъ почтовыхъ учрежденіяхъ Имперіи.

Редакторъ-Издатель І. М. ПОЗНЕРЪ.

МИКРОСКОПЫ, БИНОКЛИ

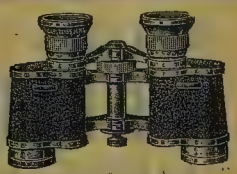

ЦЕЙССА

Курсовые микроскопы *Винкеля* штативъ 4 съ оптикой увелич. отъ 53× до 560× Руб. 77.50

Микроскоп. вспомогательные аппараты для ультрамикроскопіи и работъ при темномъ полѣ врѣнія.

Микрофотографическіе аппараты для видимаго и ультрафіолетоваго свѣта.

Проекціон. аппараты, экраны, эпископы, телескопическіе прицѣлы для ружей, дальномѣры. ФОТОГРАФИЧЕСКІЕ ОБЪЕКТИВЫ, стереоскопы.

НИВЕЛИРЫ,
эккеры, теодолиты, фототеодолиты,
АСТРОНОМИЧ. ТРУБЫ,
интерферометры. Рефрактометры, спектроскопы, компараторы. Очки: телескопическіе для сильноблизорукихъ, офтальмоскопы, лупы-бинокли. Аппараты для освѣщенія полости рта. Тройная операціонная лампа. Приборы для освѣщенія операціонныхъ залъ. Прожектора для автомобилей, яхтъ и моторныхъ лодокъ.

КАРЛЪ ЦЕЙССЪ
С.-ПЕТЕРБУРГЪ

Казанская, 2.

Отдѣл. оптическаго завода въ ІЕНѢ.

Адресъ для телеграммъ:
МИКРО-ПЕТЕРБУРГЪ.

ИСХОДАТАЙСТВОВАНІЕ ПРИВИЛЕГІЙ НА
ИЗОБРѢТЕНІЯ
Засвидѣтельствованіе фабричныхъ и торговыхъ
ЗНАКОВЪ
МАРОКЪ
РИСУНКОВЪ
и МОДЕЛЕЙ
ВЪ РОССІИ и ДРУГИХЪ ГОСУДАРСТВАХЪ
Юридическая защита промышленной собственности.
Инженеръ-Технологъ
Я. М. Левенштейнъ
ПАТЕНТНОЕ БЮРО.
Москва, Мясницкая, 29. Тел. 66-04.
Подробные проспекты по требованію.

Разрѣшенное Правительствомъ
Лѣсо устроительно-оцѣночное Землемѣрное и Посредническое Бюро
Н. В. Постникова
въ гор. РЫБИНСКѢ, Яросл. губ., Тел. 4-62.
Повсемѣстно по умѣрен. цѣнамъ исполняетъ работы съ гарантіей.

КОНТОРА
В. И. ЗУБОВА.
г. БАРНАУЛЪ
уголъ 3-й Луговой и Московскаго проспекта, № дома 12. телеф. № 29.
Склады и продажа земледѣльческихъ и пищущихъ машинъ, строительныхъ матеріаловъ: алебастръ, цементъ, известь. Жернова, точила и керосинъ Общества „Волга“.

МАГАЗИНЪ
СЛУЧАЙНЫХЪ ВЕЩЕЙ.
Золото, Серебро, Брилліанты, Жемчугъ, Платина, Драгоцѣнные камни и Мѣховыя вещи.
Имѣется большой выборъ
серебрян. вещей для подарковъ и подношеній.
Принимаются заказы и починка
на золотыя и брилліантовыя вещи.
ЦѢНЫ ВНѢ КОНКУРРЕНЦІИ.
А также покупаю: Золото, Серебро, Брилліанты, Жемчуга, Драгоцѣнные камни и Залоговыя квитанціи всѣхъ ломбардовъ.
Василій Александровичъ
КУТИНЪ.
МОСКВА, Столешниковъ пер., домъ Брабецъ, противъ магазина Е. Леве.
Телефонъ 507-84.

ЛИБАВСКІЙ

НАИЛУЧШАЯ НАСТИЛКА ДЛЯ ПОЛОВЪ.

ЛИНОЛЕУМЪ

Акціонерное Общество Пробочной Мануфактуры

Викандеръ и Ларсонъ.

Отдѣленіе въ Сибири: ОМСКЪ, противъ пристаней.

Линолеумъ, линкруста (рельефныя обои), пробки и капсюли.

ТОРГОВЛЯ

ПИВОВАРЕННЫМЪ ЯЧМЕНЕМЪ и СОЛОДОМЪ

„И. Е. ГОЛЬДБЕРГЪ“.

ВИЛЬНА,

Конная ул., д. № 4. — Телефонъ № 4—82.

ПРЕДЛАГАЕТЪ:

ПИВОВАРЕННЫЙ СОЛОДЪ собственнаго производства изъ отборнаго **ПОЛЬСКАГО ЯЧМЕНЯ**, а также **ПИВОВАРЕННЫЙ ЯЧМЕНЬ** изъ разныхъ районовъ.

Телеграфный адресъ: Вильна Ячменное Гольдбергъ.

Алексѣй Ивановичъ КОЧЕШЕВЪ.

Въ Курганѣ, Тобольской губ. Дворянская ул. соб. домъ.

УНИВЕРСАЛЬНОЕ ДѢЛО.

ФОТОГРАФІЯ, ТИПОГРАФІЯ, ПЕРЕПЛЕТНАЯ, БАГЕТНО-РАМОЧНАЯ МАСТЕРСКАЯ.

ТОРГОВЛЯ:

1) **Книги.** 2) **Писчебумажные Товары.** 3) **Фотографическіе товары.** 4) Ученическія Принадлежности. 5) Чертежныя принадлежности. 6) **Учебныя пособія.** 7) **Пишущія машины и шапирографы.** 8) Оптическіе предметы. 9) Спиртовое освѣщеніе, нагрѣваніе и отопленіе. 10) Спиртъ денатурированный. 11) Матеріалы для любительскихъ работъ. 12) Переплетные матеріалы, инструменты и принадлежности. 13) **Электрическія принадлежности.** 14) Фильтры для воды. 15) **Руберойдъ** (кровельный матеріалъ для изоляціи и замѣна линолеума). 16) **Открытыя письма.** 17) Альбомы. 18) Картины, гравюры и фотографіи. 19) **Рамы багетныя.** 20) Багетъ палками. 21) Мебель конторская американской системы. 22) Игры и занятія для дѣтей и взрослыхъ. 23) Научныя игрушки. 24) Краски для живописи.

ИЗДАТЕЛЬСТВО:

Газеты „**Курганскій Вѣстникъ**“.

Справочной книжки по г. Кургану и его уѣзду.

Открытыхъ писемъ съ видами г. Кургана.

„ „ Курорта „Боровое“ и друг.

АГЕНТУРЫ:

I-го Россійскаго Страхового Общества, учрежденнаго въ 1827 г.

Нижегородско-Самарскаго Земельнаго Банка.

Сильвергельмъ и Ульгренъ.

Фабричные склады шведскихъ с/х машинъ

ОМСКЪ, Александровская № 22.

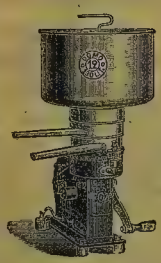

СЛИВКООТДѢЛИТЕЛИ „ДОМО“

модель 1915 года. Производительностью отъ 2½—50 вед. въ часъ.

Самобалансирующій барабанъ. Полная самосмазка частей. Низкопоставленный, удобный для наливанія бассейнъ.

Нефтяные двигатели „ФЕНИКСЪ“

модель 1914 года отъ 2-хъ до 100 силъ,

— постоянные, перевозные и лодочные. —

КОРМОВЫЕ, БЕНЗИНОВЫЕ МОТОРЫ

дешевы!! „ВЕЛОКСЪ“ просты!!

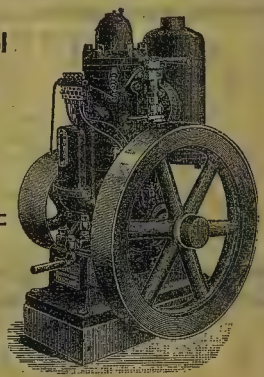

УБОРОЧНЫЯ МАШИНЫ

„ВИКИНГЪ“

съ легкимъ ходомъ, простой солидной конструкціи.

Требуйте прейсъ-куранты и описанія.

Василій Васильевичъ ГОЛУНЕНКО.

Представитель: **С. Х. РАНДРУПЪ** Омскъ.

И ФАБРИЧНЫЕ СКЛАДЫ Шведск. сельско-хоз. машинъ

СИЛЬВЕРГЕЛЬМЪ и УЛЬГРЕНЪ

РИГА-ОМСКЪ.

Для Семипалатинской, Семирѣченской и Сыръ-Дарьинской областей.

КОНТОРА и ФАБРИЧНЫЕ СКЛАДЫ

г. Семипалатинскъ, Мѣщанская улица д. Чудинова.

АГЕНТЫ: Усть-каменогорскъ, Чугучакъ, Ст. Уржаръ, Змѣиногорскъ, Лепсы, Шемонаиха и друг. пунктахъ.

ОПТОВО-РОЗНИЧНАЯ ПРОДАЖА.

НА СКЛАДѢ ИМѢЮТСЯ:

Сѣноко силки, Грабли, Жатки, Сноповязал., Сѣялки и Вѣялки.

Оборудованіе маслодѣльныхъ заводовъ обществен., артельн. и частныхъ.

СЕПАРАТОРАМИ ПЕРВОКЛАССНЫХЪ МАРОКЪ

«ЛАКТА», «ПЕРФЕКТЪ», и «ДОМО».

Обширный складъ принадлежностей молочнаго хозяйства.

ПЛУГИ разныхъ типовъ **„ЕРМАКЪ“.**

ШВЕЙНЫЯ и ЧУЛОЧНОВЯЗАЛЬНЫЯ МАШИНЫ ручныя и ножныя.

ПИШУЩІЯ МАШИНЫ.

Оборудованіе паровыхъ и нефтяныхъ мельницъ, маслобоенъ и тѣсопильныхъ заводовъ.

ХОДА КРЕСТЬЯНСКІЕ и БРИЧКИ.

ПРИНИМАЮ ЗАКАЗЫ НА ВЫПИСКУ

Велосипедовъ, Автомобилей, Желѣзно - скобяныхъ товаровъ, Кожи подошвенной и кожевенной заготовки. Посуды эмалированной, чугунной и желѣзной. Табаку махорки и турецкаго. Спички шведскія. Сахаръ головной, песокъ и пиленый. Бакалейный, колоніальный и кондитерскій товары первоклассныхъ фирмъ.

ПРЕКРАСНУЮ ФИГУРУ

ПРИДАЕТЪ ВѢНСКІЙ ПАТЕНТОВАННЫЙ ОБРАЗОВАТЕЛЬ БЮСТА **„ЛАДА“.**

Незамѣнимъ для достиженія идеальнаго бюста. Не дѣлаетъ фигуру плоской какъ обыкновен. бюстгалтеры и лифчики, а въ самомъ дѣлѣ подымаетъ, поддерживаетъ и формируетъ бюстъ. Регулируется по желанію. Моется, не теряя фасона.

ЦѢНА ОТЪ 4 РУБ.

Представительница для всей Россіи **АНИТА ЛЕОНАРДИ**

С.-Петербургъ. Троицкая, д. 27, кв. 29.

Требуйте безплатную брошюру—прейсъ-курантъ.

ТОРГОВЫЙ ДОМЪ

Н. Х. и Р. ШАПИРО.

въ Красноярскѣ, Енисейской губ.

МАГАЗИНЪ

аптекарскихъ, канцелярскихъ, фотографическихъ, писчебумажныхъ товаровъ, парфюмерія, оптика и игрушки.

ФАБРИКА

всевозможныхъ чернилъ — штемпельной краски и конторскаго клея.

ТОРГОВЛЯ

НИКОЛАЯ АЛЕКСАНДРОВИЧА КУКУШКИНА.

въ с. Уярѣ, Канскаго уѣзд. Енис. губ.

Мануфактурные, галантерейные, бакалейные и скобяные товары. Галоши, обувь кожаная и валяная. Хлѣбъ въ зернѣ, мука, крупчатка, соль, чай, сахаръ и проч. товары.

Ж. д. Ст. Клюквенная, Почт. Телегр. Отд. Уяръ, Енис. губ.

Сущ. съ 1882 г.

художественное граверное заведеніе

Владим. Вас. СТАЛЕВИЧА.

Въ С.-Петербургѣ. Б. Ружейная, 9.

ВСЕВОЗМОЖНЫЕ

ПЕЧАТИ — ШТЕМПЕЛЯ — КЛЕЙМА — ШТАМПЫ.

Нумераторы, Календари, Штампы для конгревскаго печатанія. Формы для мыла. Трафареты, Монограммы, Приборы для клейменія лѣса. Щипцы для пломбъ. **ПЕЧАТИ ПРОСФОРНЫЯ.** Гравированныя, литыя и эмалированныя **НАДПИСИ. ЗНАКИ** должностные, ученые, юбилейные и др. **ОРДЕНА и МЕДАЛИ.**

СПЕЦІАЛЬНЫЙ ОТДѢЛЪ ИЗГОТОВЛЯЕТЪ КАУЧУКОВЫЕ ШТЕМПЕЛЯ.

Поставка на казенныя и частныя учрежденія.

ИСПОЛНЕНІЕ АККУРАТНОЕ. ЦѢНЫ ДОСТУПНЫЯ.

КАТАЛОГЪ БЕЗПЛАТНО.

Н. М. ЛАТАШЪ

С.-Петербургъ — Москва — Рига.

ТЕХНИЧЕСКІЯ ПРЕДПРІЯТІЯ.

Всѣ машины и полное оборудованіе **ЦЕЛЛЮЛОЗНЫХЪ, НИСЧЕБУМАЖНЫХЪ И КАРТОННЫХЪ** заводовъ и фабрикъ **ДРЕВЕСНОЙ МАССЫ** машинами Германскими, Американскими и Скандинавскими.

Всѣ машины и полное оборудованіе **ЛѢСОПИЛЬНЫХЪ** заводовъ, **СТРОГАЛЬНЫХЪ** мастерскихъ и фабрикъ для **ОБРАБОТКИ ДЕРЕВА, АВТОМАТИЧЕСКІЯ ТРАНСПОРТНЫЯ** сооруженія для **ЛѢСНОЙ** промышленности Американскими, Шведскими, Англійскими машинами.

КОНСУЛЬТАЦІОННЫЙ ОТДѢЛЪ при участіи опытныхъ ИНЖЕНЕРОВЪ-СПЕЦІАЛИСТОВЪ.

СМѢТЫ и КАТАЛОГИ ВЫСЫЛАЮ БЕЗПЛАТНО.

С.-Петербургъ. Невскій пр., 116-2, кв. 46. Телефонъ 191-04
Телеграммы: Латашъ Петербургъ.

ТОРГОВЫЙ ДОМЪ

„Бр. ЛЫЖИНЫ и К°"

ВЪ БАРНАУЛѢ.

Швейныя, пишущія, вязальныя машины,

ВЕЛОСИПЕДЫ, запасныя части,

Ружья, Револьверы, охотничьи и рыболовныя принадлежности, Паромойки, Коньки, Пугачи. Электрическіе: фонарики, батареи, звонки, элементы, домашніе телефоны, Сигнализаціонная арматура, Керосиновые ручные фонари, кухни „Примусъ".

ГРАММОФОНЫ, ПАТЕФОНЫ,

ПЛАСТИНКИ и ПРИНАДЛЕЖНОСТИ,

Гармоніи, Фотографическіе аппараты, Камеры, Объективы, ФОТО—бумаги, пластинки, химич. продукты, Художественныя открытки, Живописныя картины, Рамки, Паспарту, Кинематографы, Волшебные фонари, Зажигалки, Бритвы, Стрижки, Ножницы, Перочинные ножички и т. п. товары.

ГАРДИНЫ, ТЮЛЬ,
ВЫШИВКА (application),
ОТБѢЛКА и АППРЕТУРА.

Морицъ Филиппъ.

Лубянская пл., д. Человѣколюбиваго О-ва.

ОПТОВАЯ ТОРГОВЛЯ.

НОВОСТИ:

Кружева, тюли, газы, шитье, шелковая матерія, бальныя платья, ленты, вѣера, цвѣты, перья.

Касторовыя и соломенныя дамскія шляпы.

МѢХОВОЙ ТОВАРЪ:

Дамскія и дѣтскія шляпы, шапки и муфты. Мѣховыя горжетки.

Модныя отдѣлки для платьевъ и шляпъ.

Пуговицы. Тесьма. Аграмантъ. Сутажъ.

МОДНЫЯ БАСОННЫЯ ОТДѢЛКИ для платьевъ и верхнихъ вещей.

Постоянное полученіе новостей для платьевъ, конфекціонъ и шляпъ.

ШЕРСТЯНОЙ ВЯЗАНЫЙ ТОВАРЪ и ТРИКОТАЖНЫЯ ИЗДѢЛІЯ мужскія, дамскія и дѣтскія.

ОТКРЫТА ПОДПИСКА на 1914 ГОДЪ

НА ЕЖЕДНЕВНУЮ

политико-экономическую, общественную и литературную газету

ОТКЛИКИ СИБИРИ,

издаваемую въ городѣ Красноярскѣ.

Ежедневная газета „ОТКЛИКИ СИБИРИ“ является продолженіемъ еженедѣльнаго изданія, выходившаго съ 5 января с. г. подъ тѣмъ же названіемъ.

Первый номеръ ежедневной газеты вышелъ 1-го мая.

Являясь внѣпартійнымъ органомъ прогрессивной общественно-политической мысли, „Отклики Сибири“ въ освѣщеніи и разработкѣ мѣстныхъ и общихъ вопросовъ будутъ стоять на стражѣ интересовъ трудовыхъ слоевъ сельскаго и городского населенія.

ПОСТОЯННЫЕ ОТДѢЛЫ ВЪ ГАЗЕТѢ:

1. Передовая и статьи по вопросамъ текущей жизни, 2. Обзоръ печати, 3. Фельетонъ, 4. Русское обозрѣніе, 5. Сибирское обозрѣніе, 6. Заграничная жизнь, 7. Маленькій фельетонъ, 8. Хроника, 9. Корреспонденціи, 10. Торгово-промышленный отдѣлъ. 11. Телеграммы С.-П.-Б. агентства и собствен. корр.

ПОДПИСНАЯ ЦѢНА СЪ ДОСТАВКОЙ И ПЕРЕСЫЛКОЙ: На 12 мѣсяцевъ—7 р., 10 мѣс.—6 р. 10 к., 8 мѣс.—5 р., 6 мѣс.—4 р., 3 мѣс.—2 р. 10 к., 1 мѣс.—70 к.

ЗА ГРАНИЦУ: на 12 мѣсяцевъ—14 р., 9 мѣс.—12 р. 20 к. 6 мѣс.—8 р., 3 мѣс.,—4 р. 20 к., 1 мѣс. 1 р. 40 к.

ДЛЯ УЧИТЕЛЕЙ и УЧИТЕЛЬНИЦЪ НАРОДНЫХЪ ШКОЛЪ подписная плата въ годъ 5 руб., на полгода 2 р. 50 коп.

АДРЕСЪ РЕДАКЦІИ и КОНТОРЫ: Красноярскъ, Покровскій пер., д. Раззоренова.

Телефонъ № 206. Редакторъ-издатель П. Я. ТРЕТЬЯКОВЪ.

Золотая медаль за Казанскую Международную выставку 1909 г.

Екатеринбургъ 1887 г.

Казань 1890 г.

ФАБРИЧНАЯ МАРКА.

С.-Петербургъ 1906 г.

БОЛЬШАЯ ЗОЛОТАЯ МЕДАЛЬ
на выставкѣ 1905 г. въ Брюсселѣ.

С.-Петербургъ 1906 г.

ВАЛЯНАЯ ОБУВЬ

Фабрики Товарищества

Бр. Родигиныхъ.

КУКМОРЪ,

Мамадышскаго уѣзда, Казанской губерніи.

НИЖЕГОРОДСКАЯ ЯРМАРКА,

Царская улица

Прейсъ-Куранты по требованію высылаются.

Ежегодное изданіе. | **Готовится къ печати на 1915 годъ.** | ГОДЪ ПЕРВЫЙ.

Необходимая каждому, ѣдущему въ гор. Омскъ, доступная по цѣнѣ и удобная по формату, для ношенія въ карманѣ, справочная книжка.

„Торгово-Промышленный Омскъ"

Изд. И. Г. Чудинова.

Книжка составляется по самымъ послѣднимъ свѣдѣніямъ.

Выйдетъ въ свѣтъ не позднѣе 1 Декабря 1914 года.

Будетъ состоять изъ: 1) Оглавленіе. 2) Общ. алфавитный указатель фирмъ, помѣстившихъ свои объявленія. 3) Календарь на 1915 годъ. 4) Краткій историческій очеркъ города Омска. 5) Правит. и обществ. учрежденія города, ихъ адреса и личный составъ. 6) Медицинскіе врачи, фельдшера, дантисты, акушерки, массажисты и оспопрививательницы. Ветеринарные врачи и фельдшера, нотаріусы, адвокаты, мировые судьи, и лица друг. профессій города Омска и ихъ адреса. 7) Желѣзнодорожныя и пароходныя свѣдѣнія и росписанія. Правила и таксы извозчиковъ. 8) Обязательныя постановленія Степного Генералъ-Губернатора и Акмолинскаго Губернатора, изд. по 1-ое Ноября 1914 года. 9) Торгово-Промышленныя свѣдѣнія, съ классификаціей по роду производства и торговли, а также и лицъ, занимающихся коммерціей въ г. Омскѣ. 10) Планъ города Омска.

Цѣны за объявленія: Впереди текста 1 стран. 20 руб., ½ стр. 12 руб., ¼ стр. 7 руб. Среди текста 1 стр. 30 руб., ½ стр. 20 руб., ¼ стр. 15 руб. Позади текста 1 стр. 15 руб., ½ стр. 8 руб., ¼ 5 руб. На обложкахъ, планѣ, картонѣ, вклейки и анонсы по особому соглашенію.

Цѣна книги въ изящн. папкѣ—**50** коп. (можно марками).

Адресъ для писемъ: Омскъ Акм. **И. Г. Чудинову**, для телеграммъ: Омскъ **Чудинову.**

Издатель-редакторъ **И. Г. Чудиновъ.**

РУЖЬЯ ИЗЪ ПЕРВЫХЪ РУКЪ.

Торговый Домъ

К. и Д. Петровы.

ОХОТА-СТРАСТЬ БЛАГОРОДНАЯ.

Изъ Ижевскаго завода, Вятской губ.

ОХОТА-БЛАГОРОДНАЯ СТРАСТЬ.

Въ Барнаулѣ, Московскій пр., д. Кульмаметьева.

ТЕЛЕФОНЪ № 291.

Громаднѣйшій выборъ Нѣмецкихъ, Американскихъ, Бельгійскихъ и Русскихъ фабрикъ безкурковыхъ, курковыхъ, двухстольныхъ и одностольныхъ дробовыхъ **ружей**, трехстольныхъ, Бокъ-Вюксфлинтовъ, Вюксфлинтовъ, **магазинокъ**, **винтовокъ**, карабиновъ всѣхъ лучшихъ моделей и **послѣднихъ новостей—оружейной техники. Автоматическихъ пистолетовъ**, револьверовъ, патроновъ къ нимъ и **всѣ принадлежности охоты. Порохъ** разныхъ заводовъ изъ собственнаго склада. **Фейерверкъ** садовый, комнатный, серпантинъ, конфетти. **Лыжи** обитыя и необитыя Норвежскихъ, Финляндскихъ и Самоѣдскихъ работъ. **Коньки** съ обыкновеннымъ лезвіемъ и НОВОСТЬ: коньки на колесахъ. **Велосипеды** лучшихъ фабрикъ и ихъ части, принадлежности къ нимъ и **другіе предметы спорта. Рыболовныя принадлежности** англійскихъ и нѣмецкихъ фабрикъ. Фотографическіе принадлежности лучшихъ заграничныхъ и русскихъ фабрикъ. **Граммофоны, патефоны,** пластинки и принадлежности. **Дорожныя вещи.** Стальныя издѣлія исключительно лучшихъ заграничныхъ фабрикъ.

Торговцамъ особая оптовая расцѣнка.

Торговля ОПТОВАЯ и РОЗНИЧНАЯ.

ИЛЛЮСТРИРОВАННЫЕ ПРЕЙСЪ-КУРАНТЫ БЕЗПЛАТНО.

РЕМОНТЪ и ПЕРЕДѢЛКА.

При магазинѣ имѣется вполнѣ оборудованная всѣми станками, приборами, инструментами мастерская, гдѣ производятся всевозм. работы по исправл. ружей опытн. мастерами.

ФАБРИЧНЫЙ СКЛАДЪ.

ПРОДОЛЖАЕТСЯ ПОДПИСКА НА ЖУРНАЛЪ

„РУССКІЙ ЭКСПОРТЪ“.

ОРГАНЪ

РОССІЙСКОЙ ЭКСПОРТНОЙ ПАЛАТЫ.

4-й ГОДЪ ИЗДАНІЯ.

ВЫХОДИТЪ ЕЖЕМѢСЯЧНО.

Экстренныя прибавленія выходятъ по мѣрѣ накопленія матеріала.

Первое въ Россіи спеціальное изданіе, посвященное исключительно вопросамъ развитія нашей внѣшней торговли,—главнымъ образомъ экспорта отечественныхъ продуктовъ и фабрикатовъ.

Принимаютъ участіе: Антоновъ, Н. И., Чл. Гос. Думы,—Вигдорчикъ, Я.,—Вольскій, А. А.,—Проф. Гольдштейнъ, І. М.,—Гринвальдъ, К. К.,—Губеръ, В. Р.,—Денисъ въ, В. И., Чл. Гос. Сов.,—Еропкинъ, А. П.,—Зейме, А. Р.—Кааранъ, А. А.—Каратыгинъ, Е. С.—Лейтесъ, К. С.,—Лепарскій, А. І.—Маакъ, Г. Ю.,—Марголисъ-Бисеровъ, І. А.,—Марковъ, А. И.,—Князь Масальскій, В. И.,—Миллеръ, К. К.,—Могилевскій, Е. А.,—Модель, М. С.—Графъ Мусинъ-Пушкинъ.—Проф. Озеровъ, И. Х.,—Орловъ, М. И.—Петровъ-Аркадій, А. Н.—Роховичъ, Г. Я.—Графъ Соллогубъ, В. А.,—Соловьевъ, Н. Н.,—Стремоуховъ, Н. И.—Струве, А.—Прив.-доц. Тотоміанцъ, В. О.—Проф. Туганъ-Барановскій, М. И.—Фаасъ, В. В.—Федоровъ, М. П.,—Фелькнеръ, В. М.,—Шингаревъ, А. И., Чл. Гос. Думы,—Шелгуновъ, А.,—Шимановскій, В. Ю.—Шнейдеръ, А.

ЧЛЕНЫ Россійской Экспортной Палаты, агенты Министерства Торговли и Промышленности и Россійскіе консулы заграницей, а также иностранныя торговыя палаты получаютъ журналъ БЕЗПЛАТНО.

Для другихъ подписная плата установлена: въ Россіи 6 р. въ годъ; 3 р. 50 к. полгода. Заграницей 10 р. въ годъ и 5 р. 50 к. полгода.

ТАКСА ЗА ПОМѢЩЕНІЕ ОБЪЯВЛ. (за текстомъ): страница 60 р., 1/2 стран.—35 р., 1/4 стр.—20 р.—1/8—12 р. Впереди текста на 10% дороже. При повтореніи дается скидка. Для членовъ Палаты—на 30% дешевле. Маленькія объявленія **въ формѣ визитныхъ карточекъ** (netto): 12 разъ—20 руб., 6 разъ—12 руб., 3 раза—7 руб., 1 разъ 3 руб.

РЕДАКЦІЯ и КОНТОРА ЖУРНАЛА:

С.-Петербургъ, Невскій проспектъ, домъ № 92.

Телефонъ 197-69. Телеграммы: „ПЕТЕРБУРГЪ-ПАЛАТА“.

Изданіе Россійской Экспортной Палаты.

Гл. Редакторъ **В. ШИМАНОВСКІЙ.**

Редакторъ **І. МАРГОЛИСЪ-БИСЕРОВЪ.**

Подписка на журналъ „РУССКІЙ ЭКСПОРТЪ“ принимается во всѣхъ почтово-телеграфныхъ у режденіяхъ Имперіи.

Годъ изданія II-й. **Открыта подписка на 1915 годъ** Годъ изданія II-й.

на политико-экономическую, общественную и литературную газету

ОТКЛИКИ СИБИРИ,

выходящую въ гор. Красноярскѣ ежедневно, кромѣ дней послѣпраздничныхъ.

Подписная цѣна на газету съ доставкой и пересылкой: на годъ—7 р., на 6 мѣс.—4 р., на 3 мѣс.—2 р. 10 к., на 1 мѣсяцъ—70 коп. Подписка считается съ 1 числа каждаго мѣсяца. За перемѣну адреса городского и иногороднаго на иногородній взимается 35 коп. При перемѣнѣ адреса необходимо указывать прежній адресъ. Иногородніе подписчики благоволятъ указывать *почтовое отдѣленіе*, черезъ которое имъ необходимо доставлять газету.

АДРЕСЪ РЕДАКЦІИ и КОНТОРЫ:

гор. Красноярскъ, уг. Гостинской ул. и Гимназическаго пер., д. Хаймовича.

Редакторъ-Издатель *П. Я. Третьяковъ.*

Большая золотая медаль на сельско-хозяйственной выставкѣ въ Поневѣжѣ.

Малая серебряная медаль на сельско-хозяйственной выставкѣ въ Ростовѣ-на-Дону.

ГЛАВНАЯ КОНТОРА

Администраціи по дѣламъ

Южно-Алтайской Мукомольной К°.

Городъ Ново-Николаевскъ, Томской губ.

при станціи „Ново-Николаевскъ" Сибирской жел. дор.

Адресъ для телеграммъ: Ново-Николаевскъ, Южная. Телефонъ № 171.

Паровая механическая мельница. — Оптовая и розничная хлѣбная торговля.

Представительство по продажѣ крупчатки нашего производства въ Иркутскѣ, Верхнеудинскѣ, Читѣ, Нерчинскѣ, Стрѣтенскѣ, Тайгѣ.

Текущій счетъ: въ Сибирскомъ Торговомъ Банкѣ, въ Банкѣ Общества Взаимнаго Кредита, въ Русскомъ для Внѣшней Торговли Банкѣ.

Фабрики оборудованы всѣми новѣйшими машинами и электрическими приводами.

Акціонерное Общество

На фабрикѣ работаютъ до 2000 человѣкъ.

„В. П. Керстенъ“

С.-Петербургъ, Пет. ст., Б. Спасская ул., 27.

Фабрики: чулочно-трикотажная и крахмальнаго бѣлья.
Поставщики военныхъ и гражданскихъ учебныхъ заведеній и экономическихъ обществъ.

Изготовляются извѣстныя своею доброкачественностью и прочностью бумажныя, полушерстяныя, шерстяныя, легкія и начесанныя издѣлія какъ-то: фуфайки, кальсоны, юбки, панталоны, спортивные и дѣтскіе костюмы, чулки и носки, а также полотняные воротнички, манжеты и манишки. Особому вниманію рекомендуется усовершенствованное, патентованное во всѣхъ государствахъ гигіеническое трикотажное бѣлье

„ВЕНТИЛАНА“.

При покупкѣ просимъ обращать вниманіе на

нашу фабричную марку «ПЧЕЛА».

Продажа производится во всѣхъ универсальныхъ и модно-галантерейныхъ магазинахъ Сибири, какъ-то: Торг. Домъ „Кунстъ и Альберсъ“, Торг. Д. „И. Я. Чуринъ и К-о“, Т-во „А. Ф. Второва Сыновья“, Т. Д. „Овсянниковъ, Ганшинъ и С-вья“, въ Омскѣ, Т-во „Грушко и Чернега“ и Т-во „Георгій Жукъ“ во Владивостокѣ, Генрихъ Перетцъ—въ Екатеринбургѣ и проч.

Представитель для Сибири, Пріамурскаго и Уссурійскаго краевъ: **А. С. КРИВОШЕЕВЪ**, конторы въ Самарѣ и Москвѣ: Печатниковъ пер., № 22.

Зданій фабрикъ занимаютъ площадь помѣщеній до 4550 кв. саж. и дворового мѣста, около 4800 кв. саженъ.

Фабрики обслуживаются тремя двигателями въ 950 лош. силъ и пятью котлами съ площадью нагрѣва 5300 кв. футовъ.

Кромѣ того, представительства имѣются въ слѣдующихъ городахъ: въ СПБургѣ, Москвѣ, Ростовѣ н/Д, Варшавѣ, Ригѣ, Харьковѣ, Одессѣ и Баку.

Московское Отдѣленіе

ВЕЙЗЕ и МОНСКІЙ.

Галле н/Заале.

СПЕЦІАЛЬНОСТЬ:

Паровые насосы „Дуплексъ". Поршневые насосы, Компрессоры и Вакуумнасосы. Пневматическія сооруженія для артезіанскихъ колодцевъ.

ВЕЙЗЕ СЫНОВЬЯ.

Галле н/Заале.

СПЕЦІАЛЬНОСТЬ:

Турбинные насосы низкаго, средняго и высокаго давленія для ременного и электрич. провода. Шахтные насосы.

БОЛЬШОЙ СКЛАДЪ.

Мясницкая, № 24. Телегр.: „Дуплексъ"

29-67. Телефоны 459-12.

ТОРГОВЫЙ ДОМЪ

Ф. В. МЯГКОВЪ съ С-МИ

ВЪ ОМСКѢ.

Мыловаренный и Колесной мази Заводы.

Кондитерская и Пряничная Фабрика.

ТОРГОВЛЯ БАКАЛЕЙНЫМИ ТОВАРАМИ.

ОСОБЕННО РЕКОМЕНДУЕМЪ

Мыло „ПОБѢДА".

СЕРГѢЙ БАЛАКШИНЪ ИНЖЕНЕРЪ
турбино-мельничье строительный заводъ
въ г. Курганѣ, Тоб. губ.

ВОДЯНЫЯ ТУРБИНЫ
„БОГАТЫРЬ" и „БОРЕЦЪ"
ОБОРУДОВАНІЕ ДОХОДНЫХЪ МЕЛЬНИЦЪ
постава, части, обойки, вальцы, равсева
ДЛЯ МАСЛОБОЙНЫХЪ ЗАВОДОВЪ
ВАЛЬЦЫ, ЖАРОВНИ, ПРЕССА.
ДЛЯ МАСЛОДѢЛЬНЫХЪ ЗАВОДОВЪ
маслобойки, маслообработники, приводы.
СОТНИ ТУРБИНЪ ВЪ РАБОТѢ.
ВСЮДУ ЛЕСТНЫЕ ОТЗЫВЫ.
ТРЕБУЙТЕ ПРЕЙСЪ-КУРАНТЫ
УКАЗЫВАЯ СПЕЦІАЛЬНОСТЬ
ТРИ ЗОЛОТЫХЪ МЕДАЛИ.
БЕЗПЛАТНО

ИЗДАНІЯ
Россійской Экспортной Палаты:

Подъ ред. проф. М. И. Туганъ-Барановскаго, (Тр. Ком., Вып. II.). **А. М. Рыначевъ.**—Привозъ хлѣбовъ въ Германію изъ разныхъ странъ. 1912 г. Ц. 2 р.

Тоже. (Тр. Ком. Вып. III.). **А. С. Шоръ и Б. И. Зыкинъ.**—Вывозъ зерновыхъ продуктовъ изъ Германіи; 1912 г.—Цѣна 1 руб. 25 коп.

Проф. І. М. Гольдштейнъ. (Тр. Ком., Вып. IV.). Русско-германскій торговый договоръ и задачи Россіи, 1911 г. Цѣна 50 коп. *(Разошлось).*

Подъ ред. проф. М. И. Туганъ-Барановскаго. (Тр. Ком., Вып. V.). **В. А. Муносѣевъ.** Статистическая характеристика русско-германскаго товарообмѣна въ 1909 г. въ связи со ставками таможеннаго тарифа 1912 г. Ц. 2 руб.

В. В. Фаасъ. (Изд. Р. Э. № I.). Русско-германская лѣсная торговля по р.р. Нѣману и Вислѣ и мѣры къ ея урегулированію. 1912 г. Цѣна 50 коп. *(Разошлось).*

Г. Я. Роховичъ. (Изд. Р. Э. № II.). Русско-германскія хлѣботорговыя сношенія въ 1911—1912 г.г. Цѣна 50 коп. *(Разошлось).*

І. А. Марголисъ-Бисеровъ. (Изд. Р. Э. № III.). Балтійскій портъ и его значеніе для внѣшней торговли Россіи 1912 г. Цѣна 25 коп. *(Разошлось).*

Г. Ю. Манъ. (Изд. Р. Э. № IV.). Вывозные тарифы на муку. 1913 г. Цѣна 40 коп.

Матеріалы по вопросу объ экспортѣ мяса въ Германію (Изд. Р. Э. №№ V и VI.). 1913 г. Выпускъ I. Цѣна 50 коп. Выпускъ II. Цѣна 50 коп.

В. М. Сокольскій. (Изд. Р. Э. № VII.). Экспортъ муки въ Англію. 1913 г. Цѣна 25 коп.

Положеніе нашего экспорта хлѣбовъ. (Изд. Р. Э. № VIII.). 1913 г. Цѣна 25 коп.

А. И. Тыминскій. (Изд. Р. Э. № IX.). Кормовые продукты. 1913 г. Цѣна 25 коп. *(Разошлось).*

Н. Н. Шаровъ. Внѣшняя торговля Персіи и участіе въ ней Россіи. 1913 г. Цѣна 1 р. 50 к.

И. И. Лазаревъ. (Изд. Р. Э. № XI.). Банки и экспортъ. 1913 г. Цѣна 25 к.

Проф. І. М. Гольдштейнъ. (Тр. Ком.). Русско-германскій торговый договоръ и слѣдуетъ-ли Россіи быть «Колоніей Германіи» 1913 г. Ц. 60 коп.

Матеріалы по пересмотру торговыхъ договоровъ:

Вино виноградное (ст. 25). 1913 г. Цѣна 50 коп.

Молочные продукты (ст. 35 и 36). 1913 г. Цѣна 50 коп.

Птица и продукты птицеводства (ст. 37, 20 и 47.). 1913 г. Цѣна 50 коп.

Мясо и убитый скотъ (ст. 39 и 40). 1913 г. Цѣна 75 коп.

Растенія живыя, луковицы и коренья цвѣточныя, цвѣты рѣзаные (ст. 62, п. 4-а; п. 5; п. 6). Цѣна 25 коп.

Н. А. Мариновъ. Желѣзнодор. вывозн. тарифы на лѣсные грузы и экспортъ русскаго лѣса заграницу (Изд. Р. Э. XV). Спб. 1913 г. Ц. 40 к.

В. В. Фаасъ. Лѣса и экспортная лѣсная торговля Юго-Западнаго края (Изд. Р. Э. № XVII). Спб. 1913 г. Цѣна 40 коп.

И. Я. Кишкель. Русскій экспортъ свиней въ Германію. (Изд. Р. Э. Ц. № X). 1913 г. Ц. 50 к.

Г. Я. Роховичъ. Обратная бонификація въ хлѣбномъ пѣлѣ. (Изд. Р. Э. № XIII). 1913 г. Ц. 25 коп.

Выписывающіе непосредственно изъ Канцеляріи Россійской Экспортной Палаты за пересылку не платятъ.

ТОРГОВЛЯ
Федора Кондратьевича
ИНОЗЕМЦЕВА.
въ с. Уярѣ, Канскаго у. Енис. г.
Хлѣбъ въ зернѣ, мука, крупчатка, бакалейные, галантерейные, скобяные товары, чай, сахаръ, табакъ, керосинъ, кожевенные и др. товары.
Ж. д. ст. Клюквенная, Почт. Тел. Отд. Уяръ, Енисейской г.

УНИВЕРСАЛЬНАЯ ТОРГОВЛЯ
Николая Демьяновича Усачева
въ С. Сухобузимскомъ, Енисейской г. Красноярскаго уѣзда.
Имѣются всегда въ большомъ выборѣ товары: Мануфактурные, Галантерейные, Бакалейные, Скобяные, Посуда фаянсовая, хрустальная и эмалированная. Обувь кожаная, валяная, резиновыя галоши. Чай, Сахаръ, Табакъ, Спички, Крупчатка, Керосинъ и проч. товары.
Телеграфный Адресъ: Шила Енисейской Усачеву.
Почтовый адресъ: С. Сухобузимское Енисейской губ. Н. Д. Усачеву.

ПОРТНОВСКІЙ МАГАЗИНЪ
и
ШАПОЧНАЯ МАСТЕРСКАЯ
І. И. ЛЕЙБОВИЧА
Въ г. Красноярскѣ.
Воскресенская ул. д. Почтоваго Вѣдомства.
ПРІЕМЪ ЗАКАЗОВЪ
военнаго, статскаго платья. Шапки и фуражки.
ВСЕГДА БОЛЬШОЙ ВЫБОРЪ
Сукна, Трико и Драпа Англійскихъ и Русскихъ Фабрикъ.
ОФИЦЕРСКІЯ ВЕЩИ.

ОТКРЫТА ПОДПИСКА
на 1915 годъ
на внѣпартійную, прогрессивную, общественную и литературную газету
ЖИЗНЬ АЛТАЯ
выходящую въ г. Барнаулѣ ежедневно, кромѣ дней послѣпраздничныхъ.
Подписная цѣна: на одинъ годъ 6 р., на ½ года 3 р. 50 к., на 1 мѣс. 60 к.
Отдѣльный номеръ 5 к.
Такса объявленій: за строку петита впереди текста 20 коп., позади—10 к., для Европейской Россіи вдвое дороже.
Подписка и объявленія принимаются въ г. Барнаулѣ, въ конторѣ при типографіи «Алтайское Печатное Дѣло», уг. Пушкинской ул. и Демидовской площади.
Адресъ редакціи: Барнаулъ, Гоголевская, 73.
Издатель В. М. Вершининъ.
Редакторъ П. И. Шумиловскій.

Десять
золотыхъ медалей.
ПАРОВАЯ ФАБРИКА
Бѣлья, пухи и стеганыхъ одѣялъ
Генриха Перетцъ
въ Екатеринбургѣ.
Иллюстрирован. прейсъ-курантъ въ 182 стр.
БЕЗПЛАТНО.

ПРЕЕМНИКЪ М. С. ЛОБАНОВА

Владиміръ Степановичъ Лобановъ

ВЪ Г. КАНСКѢ (ТОРГОВЫЕ РЯДЫ) | ВЪ ВЫС. ИЛАНСКОМЪ (ВЪ СОБСТВЕН. ДОМѢ)

Енисейской губерніи.

Оптово-Розничная Торговля

Мануфактурными, Галантерейными, Скобяными, Бакалейными, Москательными и Жировыми товарами,

КОЖАНАЯ и ВАЛЯНАЯ ОБУВЬ.

ЖЕЛѢЗО ВСѢХЪ СОРТОВЪ.

ЧАЙ, САХАРЪ, ТАБАКЪ, МАСЛА, СОЛЬ, КЕРОСИНЪ

И ДРУГІЕ ТОВАРЫ.

Продолжается подписка на 1914 годъ.

ГОДЪ ИЗДАНІЯ 8-ой **На ежедневную газету** ГОДЪ ИЗДАНІЯ 8-ой

ПРОГРЕССИВНАГО НАПРАВЛЕНІЯ

„ОМСКІЙ ТЕЛЕГРАФЪ“

Адресъ конторы и редакціи: Г. Омскъ, Думская, ул. д. № 17.

Подписная цѣна съ доставкой и пересылкой: на годъ — 7 руб., на ½ года — 3 руб. 75 коп., на 3 мѣсяца — 2 руб. и на 1 мѣс. 70 коп.

Подписка принимается во всѣхъ крупныхъ книжныхъ магазинахъ и во всѣхъ почтовыхъ учрежденіяхъ Имперіи.

Редакторъ-Издатель *І. М. Познеръ.*

5-й годъ изданія.

Открыта подписка на 1915 годъ

на внѣпартійную, прогрессивную газету

АЛТАЙ,

выходящую въ г. Бійскѣ ежедневно, кромѣ дней послѣпраздничныхъ.

Подписная цѣна: на 1 годъ 5 р., полгода 2 р. 50 к., 1 мѣсяцъ 50 к.

Подписка принимается съ 1 числа каждаго мѣсяца въ конторѣ газеты—въ городѣ Бійскѣ, Томской губерніи, Биржевой пер., домъ А. И. Хакина.

Издатель П. В. Орнатскій Редакторъ А. М. Аносовъ.

УНИВЕРСАЛЬНЫЕ МАГАЗИНЫ

ТОРГОВАГО ДОМА

Ксенофонтъ Чевилевъ и С-вья.

въ г. КАНСКѢ.

Всегда въ полномъ выборѣ

Товары: Мануфактурные, Галантерейные, Готовое платье и Обувь, Бѣлье, Мѣха и шкурки для отдѣлокъ, Канцелярскія принадлежности, Граммофоны, Скобяные, Посуда, Лампы, Кровати Варшавскія, Швейныя машины, Дорожныя вещи, Москательные товары, Краски тертыя и сухія, Желѣзо, Жировые товары.

Бакалейный и Винно-Гастрономическій Магазинъ.

Концессія Электрическаго Освѣщенія г. Канска

СЪ ТЕХНИЧЕСКИМЪ ОТДѢЛОМЪ.

СКЛАДЪ ПОРОХА и ПРОДАЖА ОРУЖІЯ.

Всѣ товары Лучшихъ Русскихъ и Заграничныхъ фирмъ по цѣнамъ внѣ конкурренціи.

Продажа оптомъ и въ розницу.

УНИВЕРСАЛЬНАЯ ТОРГОВЛЯ
Пантелеймона Капитоновича НАЗАРОВА.
въ с. Сухобузимскомъ, Енисейск. губ. Красноярскаго уѣзда.
Имѣются всегда въ большомъ выборѣ товары: Мануфактурные, Галантерейные, Бакалейные, Скобяные. Посуда фаянсовая, хрустальная и эмалированная, Обувь кожаная, валяная, резиновыя галоши, Чай, Сахаръ, Табакъ, Спички, Крупчатка, Керосинъ и проч. товары.
Телеграфный адресъ Шила Енисейск. Назарову.
Почтовый адресъ: С. Сухобузимское Енисейск. г. П. К. Назарову.

ТОРГОВЛЯ
Владимира Федоровича
ГРУЗДЕВА.
въ С. Уярѣ, Канскаго уѣзда, Енис. губ.
РЕНСКОВЫЙ ПОГРЕБЪ,
чай, сахаръ, спички, керосинъ, галантерейные товары, мука, крупчатка и пр. товары.
Ж. д. ст. Клюквенная, Почт. Тел. Отд. Уяръ, Енисейской г.

СПЕЦІАЛЬНЫЙ МАГАЗИНЪ
ГОТОВАГО ПЛАТЬЯ
Мужского, Дамскаго и Дѣтскаго.
А. Н. Смирновъ, В. П. Тархановъ и Ко.
Красноярскъ. Воскресенская ул., д. Ростовыхъ.
ШЛЯПЫ, МУФТЫ, ГОРЖЕТЫ МѢХОВЫЯ.
Цѣны безъ запроса.

ТОВАРИЩЕСТВО
Бр. Шагимардановы и Б. Тазетдиновъ
— г. Красноярскъ. —
ТОРГОВЛЯ
свѣжими и сухими фруктами оптомъ и въ розницу, а также бакалейными и гастрономическими товарами.
ТОРГОВЛЯ ПОМѢЩАЕТСЯ:
I) домъ Кондратьева. II) Ново-Базарная площадь, фруктовый рядъ.
Адресъ для писемъ: Тов. Бр. Шагимардановъ и Тазетдиновъ.
Для телеграммъ: Шагимарданову.

СТАРѢЙШАЯ НА УРАЛѢ ФИРМА
(Существуетъ съ 1843 г.).
„ЛАГУТЯЕВЪ преемники“
ВЪ ЕКАТЕРИНБУРГѢ.
2-ая Богоявленская с. д. № 5, тел. 525.
УРАЛЬСКІЕ и СИБИРСКІЕ
КАМНИ.
Минерал. коллекціи, Минералы въ сыромъ видѣ.
Издѣлія изъ яшмы, малахита, нефрита, ляпись-лазури и друг. минераловъ и кости мамонта.
Ювелирныя издѣлія собственной мастерской.
Отдѣленіе на Нижегородской ярмаркѣ, главный домъ № 63.

IX-й годъ изд. **ОТКРЫТА ПОДПИСКА на 1915 годъ** IX-й годъ изд.

на большую ежедневную (кромѣ понедѣльниковъ), прогрессивную внѣпартійную газету **„СИБИРЬ“,**

издаваемую въ г. Иркутскѣ.

Подписная цѣна съ доставкой и пересылкой:

ВНУТРИ ИМПЕРІИ:		ЗА-ГРАНИЦУ:	
На годъ	9 руб.	На годъ	14 руб.
На 1/2 года	5 руб.	На 1/3 года.	4 руб.
На 1/4 года	3 руб.	На 1/4 года	5 руб
На одинъ мѣсяцъ	1 руб.	На одинъ мѣсяцъ	2 руб.

Иногородняя подписка принимается только съ 1 числа и адресуется въ главную контору газеты „Сибирь“ въ Иркутскѣ (Большая улица, д. Шафигуллина, № 53, противъ Благовѣщенской церкви), городская—съ 1 и 15 числа каждаго мѣсяца. **Черезъ посредство иркутскаго книжнаго магазина «Макушина и Посохина» подписка не производятся.**

Редакторъ А. К. БИНГЕРЪ. Издатель И. П. КАЗАНЦЕВЪ

Канатная и Шпагатная,
Механическія прядильныя
ФАБРИКИ
Торговаго Дома
Михаилъ Медвѣдевъ съ С-ми
при ст. „ШУМКОВО“ Перм. ж. д.

Вырабатываютъ: Канаты, буксиры, веревку бѣльную и смольную разной длины и толщины. Шпагатъ на клубкахъ и мотками разной толщины.

АДРЕСЪ ДЛЯ ПИСЕМЪ:

Ст. „Шумково“ Перм. ж. д. Т. Д. Михаилъ Медвѣдевъ съ С-ми.

АДРЕСЪ ДЛЯ ТЕЛЕГРАММЪ:

Шумково „Медвѣдевымъ“.

БУХГАЛТЕРСКОЕ БЮРО
и
КАБИНЕТЪ КОММЕРЧЕСКАГО СЧЕТОВОДСТВА.

Учредителя счетоводныхъ курсовъ, б. преподавателя коммерческаго и городского училищъ **М. С. КАРУКЕСЪ.**

Пріемъ лицъ обоего пола, всякаго образованія, для прохожденья курса двойн. итальянской бухгалтеріи, коммерч. вычисленій и торговой корреспонденціи. Обученіе на пишущихъ машинахъ, консультація по счетоводству, **открытіе веденія счетоводства въ оптово-розничныхъ предпріятіяхъ** даже и въ друг. городахъ и селеніяхъ; **судебно-счетоводная экспертиза.**

Г. Чита, Бухгалтерскій Кабинетъ М. С. КАРУКЕСЪ. Тел. 617.

1-й годъ изданія. **Принимается подписка на 1914 годъ** 1-й годъ изданія.

НА ГАЗЕТУ

„КУРГАНСКОЕ СЛОВО“

выходящую въ г. Курганѣ отъ 1 до 3-хъ разъ въ недѣлю.

«КУРГАНСКОЕ СЛОВО» ставитъ своей задачей широкое и всестороннее освѣщеніе вопросовъ мѣстной Курганской жизни и тяготѣющаго къ г. Кургану района, а также удѣляетъ большое вниманіе вопросамъ торговли и промышленности и сельскаго хозяйства и кооперації.

Подписная плата 5 руб.

Адресъ: г. Курганъ, Тобол. губ., Телефонъ редакціи—№ 51.

Редакторъ-Издательница **С. М. Шелехова.**

Англійскій магазинъ И. РЕДЛИХЪ,

основанъ въ 1857 г. — РИГА. —

Всѣ ремесл. инстр., стальн. товары и принадл. для фабр. и завод.

Кухонная утварь и предметы для обстановки хозяйства.

Каталоги спеціальныхъ отдѣленій моего магазина, а именно:

Принадлежностей для пчеловодства.
Кожевенныхъ и сѣдельныхъ инструментовъ.
Строительныхъ приборовъ.
Орудій для лѣсоводства и садоводства.
Опрыскивателей «Гольдера».
Насосовъ для сада «Альвейлера».
Печей безпрерывнаго горѣнія и керосиновыхъ печей.
Хозяйственныхъ и кухонныхъ принадлежностей.
Принадлежности для прачешныхъ.
Самодѣйствующихъ кухонныхъ аппаратовъ «Гномъ».
Приборовъ для сохраненія въ свѣжемъ видѣ всѣхъ пищевыхъ продуктовъ, системы «Века».
Приборовъ для спорта и гимнастики.
Принадлежн. для зимняго спорта.
Рыболовныхъ снарядовъ.
Принадлежн. для яхтъ и лодокъ.
Музыкальныхъ инструментовъ.

высылаются по требованію.

Собств. мастерская для музыкальн. инструментовъ.

Удостоена 1901 г. Государств. серебрян. медали.

Изготовленіе струнныхъ и духовыхъ инструментовъ.

Искусствен. починка скрипокъ и всѣхъ струнныхъ инструмен., канъ и всѣхъ мѣдн. и деревян. инструмен.

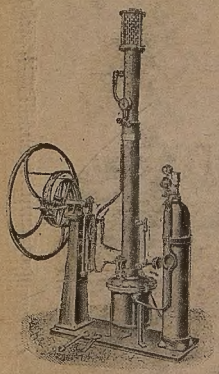

ОТДѢЛЪ I.

Аппараты для минеральныхъ водъ.

Жидкая углекислота.

Эссенціи, экстракты, пробки, проволока, этикеты и проч.

Полное оборудованіе заводовъ для приготовленія минеральныхъ и фруктово-ягодныхъ водъ.

Исключительное представительство на всю Россію БРИТАНСКОЙ Сифонной фабрики на англійскіе сифоны съ гигіеническими, вылитыми внутри фарфоромъ головками.

Комплектные буфеты и колонки для продажи пива и газированныхъ водъ въ кіоскахъ.

Придворный Поставщикъ

ПАВЕЛЪ ВОРТМАНЪ.

Москва, Мясницкая 35. — Телеграммы: Карбоникъ—Москва.

ОТДѢЛЪ II.

Кислородъ, Водородъ, Азотъ, Ацетиленъ и др. газы.

КАЛЬЦІЙ-КАРБИДЪ и др. химич. продукты.

ОТДѢЛЪ III.

Полное оборудованіе сварочныхъ мастерскихъ для производства автогеновыхъ работъ.

Горѣлки для сварки и рѣзки металловъ.

Редукціонные вентиля.

Рукава резиновые и бронированные.

Рѣзка рельсъ, балокъ и проч.

Сварка ломаныхъ металлическ. частей.

ЦѢНЫ ВНѢ КОНКУРЕНЦІИ.

Смѣты и каталоги высылаются по требованію.

Фирма существуетъ съ 1896 года и удостоена свыше 70 наградъ.